К НОВЫМ СВЕРШЕНИЯМ!

Закончившийся на днях XXII съезд Компартии Грузии — большое, важное событие в жизни партийной организации республики. Волнующей, яркой страницей войдет он в героическую летопись Компартии Грузии, мобилизующей и направляющей усилия трудящихся на борьбу за осуществление исторических решений XXII съезда КПСС, за построение коммунизма в нашей стране.

Съезд проходил в обстановке огромного патриотического подъема, единодушия и ленинского творчества. На нем были подведены итоги плодотворной работы, проведенной за отчетный период, по-деловому, с позиций высокой требовательности вскрыты недостатки в хозяйственной и партийной деятельности, намечены конкретные пути устранения этих недостатков.

В центре внимания съезда находились вопросы, связанные с выполнением решений декабрьского Пленума ЦК КПСС, с подготовкой к февральскому Пленуму, который будет иметь исключительно важное значение для крутого подъема всех отраслей сельского хозяйства, повышения его интенсификации. Съезд призвал коммунистов, всех тружеников города и села к самоотверженному труду во имя новых свершений.

За период, прошедший после предыдущего съезда, трудящиеся Грузии под руководством партийных организаций, в братской семье народов нашей страны добились замечательных успехов в хозяйственном и культурном строительстве. Они вносят достойный вклад в создание материально-технической базы коммунизма. Только в прошлом году ЦК КПСС и Совет Министров СССР трижды приветствовали трудящихся республики — за небывало высокие урожаи чайного листа и зерновых, за введение в строй комплекса цехов по производству капролактама.

Анализируя итоги проделанной работы, делегаты съезда сосредоточили главное свое внимание на нерешенных проблемах, на неотложных задачах, связанных с дальнейшим подъемом промышленности, повышением уровня сельскохозяйственного производства, совершенствованием форм и методов идеологической деятельности, укреплением боеспособности партийных организаций. На съезде подчеркивалось, что партийные организации должны всемерно заботиться о том, чтобы организаторская, идеологическая и массово-политическая работа была более действенной, конкретной, целеустремленной и отвечала возросшим задачам современности.

Промышленность Грузии за минувшие пять лет семилетки сделала крупный шаг вперед. Валовой продукции выпущено на десятки миллионов рублей больше, чем предусматривалось контрольными цифрами. Дальнейшее развитие получили такие важные отрасли промышленности, как металлургическая, машиностроительная, металлообрабатывающая, чайная, строительных материалов и другие. Созданы и успешно развиваются новые отрасли промышленности — химическая, электротехническая и приборостроительная.

Трудовые победы коллективов промышленных предприятий весьма знаменательны. Однако они могут быть еще большими. Съезд потребовал от партийных комитетов, первичных партийных организаций, Совнархоза республики коренного улучшения руководства промышленностью, повышения авангардной роли коммунистов на производстве. Необходимо конкретнее заниматься техническим прогрессом, выявлением и приведением в действие неиспользованных резервов, пропагандой передового опыта, повышением качества и снижением себестоимости продукции. Добиться, чтобы в республике не было отстающих предприятий и строек, не было рабочих, не выполняющих производственных планов, — первейшая обязанность партийных организаций.

Руководствуясь решениями XXII съезда партии, мартовского и ноябрьского Пленумов ЦК КПСС, труженики полей республики немало сделали для подъема сельского хозяйства. За последние два года расширились площади под ценными многолетними культурами, повысилась их урожайность, увеличились производство и заготовки чая, винограда, цитрусовых плодов, лавра, шерсти, мяса, сахарной свеклы, зерна и других сельскохозяйственных продуктов. Выросла энерговооруженность сельскохозяйственного производства, шире внедряются в производство достижения науки и техники, опыт передовиков.

Отмечая успехи в развитии сельского хозяйства, съезд обязал партийные комитеты производственных управлений, первичные парторганизации глубже вникать в экономику колхозов и совхозов, повседневно заботиться о химизации сельскохозяйственного производства и более рациональном использовании техники, образцово подготовиться к весне. Задача состоит в том, чтобы подтянуть все экономически слабые колхозы до уровня передовых, сделать все совхозы рентабельными, резко увеличить производство зерна и продуктов животноводства. Все необходимое для этого, как указывалось на съезде, в республике есть, и все эти возможности надо использовать с большей отдачей.

Обеспечить претворение в жизнь Программы КПСС, создание материально-технической базы коммунизма, воспитание нового человека, утверждение принципов морального кодекса строителя коммунизма — вот что является сейчас главным в идеологической работе. Партийные организации республики, выполняя решения июньского Пленума ЦК КПСС, провели ряд мероприятий, направленных на повышение идейного уровня и действенности идеологической работы, расширение сферы ее влияния. Если два-три года назад теорию, практику и историю партии изучали 282 тысячи человек, то в настоящее время марксизм-ленинизм изучают свыше 400 тысяч человек. Показательно, что около половины из них — люди беспартийные.

Съезд обратил внимание партийных организаций на необходимость дальнейшего совершенствования партийной пропаганды. Следует усилить заботу об экономическом образовании трудящихся. Еще более широкое распространение должны получить школы коммунистического труда, школы передового опыта и другие новые формы учебы. Надо и впредь держать твердый курс на укрепление связи политической учебы с жизнью, на устранение недостатков в этом деле. Со всей категоричностью съезд потребовал от руководящих партийных и советских кадров личного участия в пропагандистской работе.

Большие и ответственные задачи поставлены перед творческими организациями, деятелями науки, литературы и искусства.

Серьезное внимание было уделено на съезде вопросам внутрипартийной работы, повышения боеспособности партийных организаций, развития внутрипартийной демократии. Перестройка структуры партийных органов по производственному принципу, произведенная в соответствии с решениями ноябрьского Пленума ЦК КПСС, открыла огромные возможности для улучшения партийно-организационной работы. Задача партийных организаций — умело использовать эти условия, более квалифицированно руководить хозяйством с тем, чтобы добиться новых успехов в осуществлении задач коммунистического строительства.

XXII съезд Компартии Грузии послал приветствие ЦК КПСС, товарищу Н. С. Хрущеву. В нем говорится, что «коммунисты, все трудящиеся Грузии и впредь будут в первых рядах борцов за новый мощный подъем экономики, культуры, на переднем крае борьбы за новые успехи в коммунистическом строительстве, внесут свой достойный вклад в создание материально-технической базы коммунизма».

Долг коммунистов, всех трудящихся республики с честью выполнить слово, данное ленинскому Центральному Комитету КПСС.

Все силы — на осуществление решений XXII съезда Компартии Грузии!

К новым свершениям, товарищи!

На ленинскую вахту

ОБРАЩЕНИЕ КОЛЛЕКТИВА РУСТАВСКОГО АЗОТНОТУКОВОГО ЗАВОДА КО ВСЕМ ТРУДЯЩИМСЯ РЕСПУБЛИКИ

Дорогие товарищи! 22 апреля исполняется 94-я годовщина со дня рождения вождя и учителя всего прогрессивного человечества, основателя Коммунистической партии и первого в мире социалистического государства Владимира Ильича Ленина. Мы свято чтим память Ильича — человека, всю жизнь посвятившего делу освобождения рабочего класса, всех трудящихся.

Идеи В. И. Ленина живут и побеждают. Советский народ, руководимый Коммунистической партией, уверенно шагает от победы к победе, к сияющим зорям коммунизма.

Ярким проявлением мудрой ленинской политики явились решения декабрьского Пленума ЦК КПСС. Они пронизаны заботой о человеке, направлены на удовлетворение растущих материальных и духовных потребностей советских людей.

«Химия — ключ к изобилию», — провозгласила партия.

На ее основе быстрыми темпами будут развиваться многие отрасли промышленности, сельское хозяйство. Химия — это хлеб, одежда, обувь, дешевые и прочные промышленные изделия.

На днях закончил свою работу XXII съезд Компартии Грузии, который открыл новую яркую страницу в деятельности партийных организаций республики. Съезд еще раз подчеркнул, что всестороннее развитие химической индустрии и химизация народного хозяйства — основная экономическая задача партии. Ее призваны осуществлять все без исключения трудящиеся республики: химики и металлурги, проектировщики и строители, цементники и машиностроители, ученые и труженики полей. Развитие большой химии — всенародное дело.

> **...Наша главная политика сейчас должна быть—экономическое строительство государства, чтобы собрать лишние пуды хлеба, чтобы дать лишние пуды угля, чтобы решить, как лучше использовать эти пуды хлеба и угля...**
>
> **В. И. ЛЕНИН**

Сейчас, когда все помыслы тружеников республики направлены на успешное претворение в жизнь решений декабрьского Пленума ЦК КПСС и XXII съезда Компартии Грузии, мы с большой радостью ознакомились с Постановлением ЦК КПСС, Совета Министров СССР и ВЦСПС об инициативе трудящихся Пермской, Кемеровской, Волгоградской и Луганской областей по развертыванию социалистического соревнования за сокращение сроков строительства, освоение производственных мощностей и сверхплановый выпуск химической продукции. Мы уверены, что этот добрый почин и в Грузии найдет достойных последователей. Руставские химики, в частности, решили к 29 декабря выполнить задание шестого года семилетки и выдать сверх плана тысячи тонн азотных удобрений, освоить проектные мощности цеха сульфата аммония и производства капролактама.

Коллектив Руставского азотнотукового завода полон решимости досрочно завершить химическую семилетку, с честью выполнить решения XXII съезда Компартии Грузии, ознаменовать новыми трудовыми достижениями открытие февральского Пленума ЦК КПСС.

Дорогие друзья! Менее трех месяцев отделяют нас от исторической даты — 94-й годовщины со дня рождения Владимира Ильича Ленина. Этот день советские люди отмечают как большой и светлый праздник. Готовят ему достойную встречу и руставские химики.

В честь этой знаменательной даты мы обязались выполнить задание первого квартала и 22-х дней апреля по выпуску перманганата калия к 17 апреля, по натриевой селитре — к 18 апреля, по аммиачной селитре — к 20 апреля; выпустить сверх плана в пересчете на сульфат аммония сотни тонн азотных удобрений; освоить технологию производства капролактама и сульфата аммония с тем, чтобы выпускать продукцию в объеме плана; сэкономить один миллион кубических метров газа, 1,5 миллиона киловатт-часов электроэнергии.

Мы призываем всех трудящихся Грузии поддержать наше начинание и встать на ленинскую трудовую вахту.

ОБРАЩЕНИЕ ПРИНЯТО НА СЛЕТЕ УДАРНИКОВ КОММУНИСТИЧЕСКОГО ТРУДА РУСТАВСКОГО АЗОТНОТУКОВОГО ЗАВОДА.

ПРОЛЕТАРИИ ВСЕХ СТРАН, СОЕДИНЯЙТЕСЬ!

ЗАРЯ ВОСТОКА

Год издания 42-й

ОРГАН ЦК КП ГРУЗИИ, ВЕРХОВНОГО СОВЕТА ГРУЗИНСКОЙ ССР И СОВЕТА МИНИСТРОВ ГРУЗИНСКОЙ ССР

„ზარია ვოსტოკა“ — საქართველოს კპ ცენტრალური კომიტეტის, საქართველოს სსრ უმაღლესი საბჭოსა და საქართველოს სსრ მინისტრთა საბჭოს ორგანო

№ 29 (11959) | Вторник, 4 февраля 1964 года | Цена 2 коп.

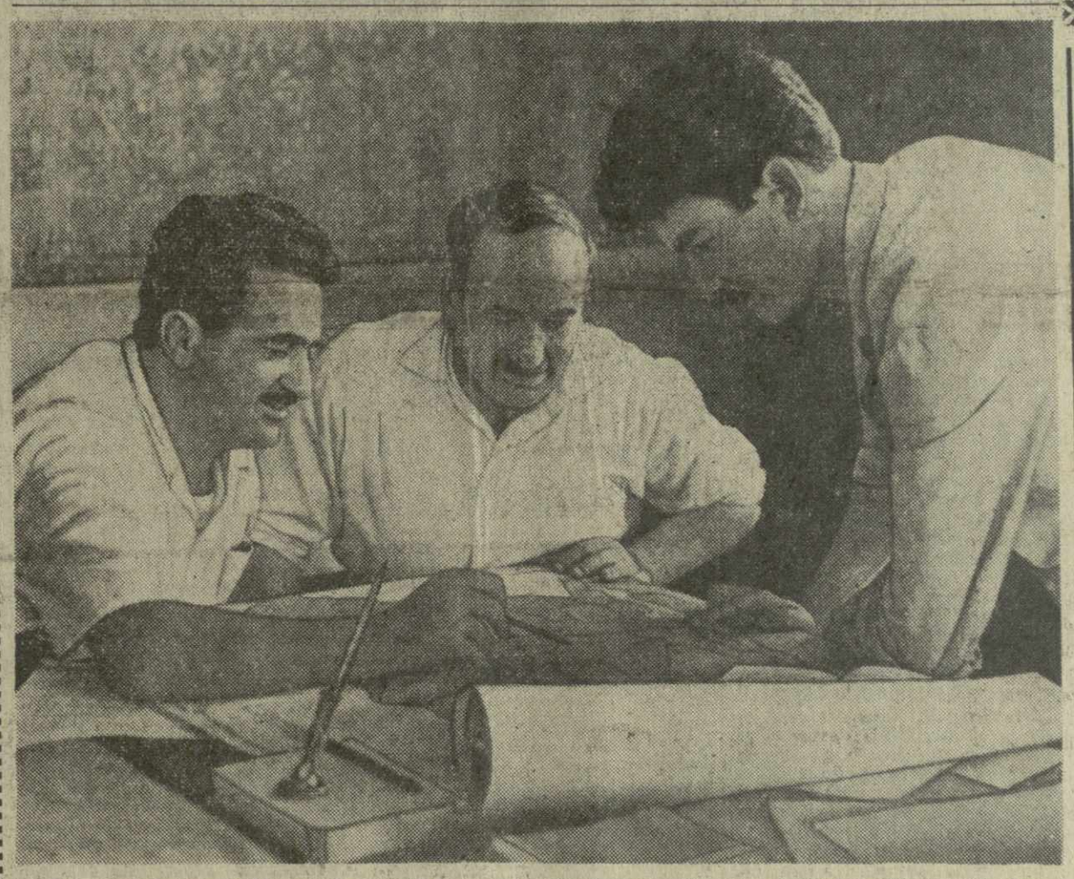

С каждым годом в Телетском молочном совхозе расширяются плантации винограда, плодовых и других многолетних насаждений.

На снимке (слева направо): директор Телетского молочного совхоза Г. Далакишвили, секретарь партбюро совхоза Р. Джавелидзе и экономист А. Дзебисашвили обсуждают перспективный план закладки многолетних насаждений.

Фото Е. Сусуникашвили.

Славная годовщина советско-румынского договора

Первый секретарь ЦК КПСС, Председатель Совета Министров СССР Н. С. Хрущев и Председатель Президиума Верховного Совета СССР Л. И. Брежнев направили первому секретарю ЦК Румынской рабочей партии, председателю государственного совета Румынской Народной Республики Георге Георгиу-Деж и председателю совета министров Румынской Народной Республики Иону Георге Мауреру телеграмму, в которой от имени Центрального Комитета КПСС, Президиума Верховного Совета СССР, Совета Министров СССР и всего советского народа сердечно поздравляют румынских руководителей и братский румынский народ с 16-й годовщиной со дня подписания договора о дружбе, сотрудничестве и взаимной помощи между Советским Союзом и Румынской Народной Республикой.

Опыт минувших лет, говорится в послании, свидетельствует о том, что этот договор, основанный на незыблемых принципах марксизма-ленинизма и социалистического интернационализма, полностью отвечает интересам наших народов, служит благородным целям дальнейшего укрепления прочной дружбы и всестороннего сотрудничества между нашими странами, делу успешного строительства социализма и коммунизма, упрочению сплоченности и единства мировой социалистической системы. (ТАСС).

Сердечные поздравления народу Цейлона

Председатель Совета Министров СССР Н. С. Хрущев направил премьер-министру Цейлона Сиримаво Р. Д. Бандаранаике телеграмму, в которой шлет народу и правительству дружественного Цейлона сердечные поздравления по случаю национального праздника этой страны — Дня независимости.

Н. С. Хрущев выражает уверенность, что дружественное сотрудничество СССР и Цейлона будет и впредь крепнуть и развиваться на благо цейлонского и советского народов во имя сохранения и упрочения мира во всем мире.

Коллектив Закавказской — снова победитель

Коллегия Министерства путей сообщения СССР и ЦК профсоюза рабочих железнодорожного транспорта, рассмотрев итоги всесоюзного социалистического соревнования тружеников стальных магистралей страны за четвертый квартал 1963 года, снова признали победителем соревнования коллектив Закавказской железной дороги и присудили ему переходящее Красное знамя министерства и ЦК профсоюза.

Почетная награда присуждается железнодорожникам Закавказской магистрали третий квартал подряд.

Поздравляя коллектив дороги с большими успехами в ускорении продвижения народнохозяйственных грузов, в сокращении простоя вагонов, в образцовом выполнении всех других производственных заданий и социалистических обязательств, Министерство путей сообщения и ЦК профсоюза рабочих железнодорожного транспорта выразили уверенность в том, что железнодорожники братских республик Закавказья еще шире развернут соревнование за выполнение решений декабрьского Пленума ЦК КПСС об ускоренном развитии химической промышленности, за использование новых резервов для успешного завершения плана шестого года семилетки, за дальнейшее повышение производительности труда и устойчивую работу в зимний период. (ГрузТАГ).

ПОСЛЕДНИЕ ИЗВЕСТИЯ

СОБЫТИЯ • ХРОНИКА

ОТВЕТ С. БАНДАРАНАИКЕ НА ПОСЛАНИЕ Н. С. ХРУЩЕВА

КОЛОМБО, 3 февраля. (ТАСС). В опубликованном здесь ответе на послание Председателя Совета Министров СССР Н. С. Хрущева главам государств (правительств) стран мира премьер-министр Цейлона С. Бандаранаике отмечает: «Мое правительство всегда отстаивало и поддерживало тот принцип, что споры между государствами должны решаться мирными средствами».

Заключение международного соглашения, в соответствии с которым государства откажутся от применения силы для решения территориальных споров и пограничных проблем, говорится далее в ответе С. Бандаранаике, внесет ценный вклад в установление такого мирового порядка, при котором люди смогут жить в атмосфере мира и безопасности. Международный климат, который сложится в результате заключения такого соглашения, внесет вклад в решение других проблем, возникающих между государствами и требующих внимания.

Однако, чтобы такое соглашение было полностью эффективным и продолжительным, необходимо одновременно укрепить как на региональной, так и на международной основе механизм мирного решения территориальных споров в соответствии с принципами справедливости и беспристрастности. В этой связи роль Организации Объединенных Наций, а также уважение и соблюдение ее Устава приобретают все возрастающую важность.

«Именно в этом духе, — подчеркивает в заключение С. Бандаранаике, — я приветствую предложение, которое Вы выдвинули в своем послании. По моему мнению, это предложение заслуживает тщательного изучения всеми государствами, которые искренне заинтересованы в политике мира и доброй воли».

Смелая операция

НЬЮ-ЙОРК, 3 февраля. (ТАСС). Группа южновьетнамских партизан совершила налет на лагерь американских интервентов в городе Контум в 260 милях севернее Сайгона. Сегодня на рассвете партизаны перерезали проволочные заграждения вокруг американских казарм в городе и проникли на их территорию. Они бросили несколько гранат в офицерские дома. Один американский офицер ранен.

Агентство АП в сообщении из Сайгона отмечает, что впервые за всю историю войны в Южном Вьетнаме партизаны совершили «такой смелый налет» на американский лагерь.

12-я ПАГУОШСКАЯ КОНФЕРЕНЦИЯ ЗАКОНЧИЛА СВОЮ РАБОТУ

УДАЙПУР, 3 февраля. Спец. корр. ТАСС О. Плешов передает:

Здесь закончила свою работу продолжавшаяся в течение шести дней 12-я Пагуошская конференция ученых по разоружению и международной безопасности.

В заявлении, принятом вчера на последнем пленарном заседании, отражены основные узловые вопросы современности, изложенные представителями различных стран мира.

Участники конференции единодушно поддержали предложение о заключении соглашения об отказе от применения силы при решении спорных территориальных и пограничных вопросов.

Следующую Пагуошскую конференцию решено провести 16 сентября в Карловых Варах.

ПАНАМА НЕПРЕКЛОННА

НЬЮ-ЙОРК, 3 февраля. (ТАСС). Панама отвергла новые посреднические попытки представителей некоторых латиноамериканских стран и продолжает настаивать на принятии дисциплинарных мер в отношении Соединенных Штатов, сообщает сегодня газета «Нью-Йорк таймс». «Представители нескольких латиноамериканских стран, — пишет газета, — в конце недели встретились с представителем Панамы в Организации американских государств Мигелем Морено и попытались склонить его к более примирительному курсу. Но Морено продолжал решительно настаивать на рассмотрении обвинений в агрессии, выдвинутых его правительством в отношении Соединенных Штатов».

«Панама, — указывает также газета, — уведомила дипломатов, что если обвинения в агрессии не будут подвергнуты должному рассмотрению в совете ОАГ, Панама, возможно, попросит вмешаться Организацию Объединенных Наций или через Совет Безопасности или с помощью созыва чрезвычайной сессии Генеральной Ассамблеи ООН. Кроме того, панамские официальные лица намекнули на возможный выход Панамы из ОАГ, если последняя не ответит на просьбу Морено защитить страну от «постоянной угрозы вооруженной агрессии со стороны Северной Америки».

Руби вменяем

НЬЮ-ЙОРК, 3 февраля. (ТАСС). Владелец ночных клубов Руби, застреливший подозреваемого в убийстве президента Кеннеди Л. Освальда, из клиники, куда он был направлен для обследования, вновь переведен в тюрьму. Врачи-психиатры, назначенные судом по требованию защиты для обследования Руби, не обнаружили органических изменений в мозгу Руби.

Врачи отвергают утверждения о том, что, стреляя в Освальда, Руби якобы был в невменяемом состоянии.

Шесть адвокатов Руби тем не менее продолжают цепляться за фальшивую версию о его невменяемости для того, чтобы добиться освобождения или хотя бы вынесения ему условного приговора.

В отделе печати МИД СССР

Отдел печати МИД СССР лишил статуса иностранного корреспондента в Москве и предложил покинуть пределы Советского Союза корреспонденту английского агентства Рейтер П. Джонсону.

П. Джонсон за время своего пребывания в СССР, несмотря на предупреждения, нарушал элементарные требования в отношении достоверности передаваемой информации, направлял из Советского Союза корреспонденции, в которых содержалась грубая клевета на жизнь советских людей, на внутреннюю и внешнюю политику Советского Союза.

УКАЗ ПРЕЗИДИУМА ВЕРХОВНОГО СОВЕТА ГРУЗИНСКОЙ ССР

О НАГРАЖДЕНИИ МЕДАЛЬЮ «ЗА СПАСЕНИЕ УТОПАЮЩИХ»

За смелость, отвагу и самоотверженность, проявленные при спасении людей на воде, наградить от имени Президиума Верховного Совета СССР медалью «За спасение утопающих»:

1. **Чарквиани** Шота Михайловича — заведующего магазином № 133 г. Тбилиси.
2. **Чигвария** Григория Виссарионовича — ст. бухгалтера Цагерского районного комитета добровольной пожарной охраны.
3. **Элояна** Гачика Вагграмановича — ученика XI класса тетрицкаройской средней школы.

Председатель Президиума Верховного Совета Грузинской ССР Г. ДЗОЦЕНИДЗЕ.

Секретарь Президиума Верховного Совета Грузинской ССР З. КВАЧАДЗЕ.

г. Тбилиси,
28 января 1964 года.

Совещание по сельской электрификации

В Москве 1 февраля открылось совещание, на котором обсуждаются задачи энергетиков по электрификации сельского хозяйства. С докладом выступил заместитель председателя Государственного производственного комитета по энергетике и электрификации СССР А. И. Савиных.

В работе совещания принимает участие член Президиума ЦК КПСС, заместитель Председателя Совета Министров СССР Д. С. Полянский. (ТАСС).

Прения по отчетным докладам ЦК КП Грузии и Ревизионной комиссии КП Грузии

Речь тов. Г. Н. Бочкарева

ПРЕДСЕДАТЕЛЬ ЗАКАВКАЗСКОГО БЮРО ЦК КПСС

Товарищи! Содержание работы съезда, выступления делегатов, та атмосфера деловитости и партийной озабоченности, в которой проходит съезд, дает всем нам глубокое удовлетворение.

Каждый из нас с большим вниманием слушал выступления делегатов. Все они делились своими мыслями, думами, высказывали пожелания. И мы вместе с ними как бы держали большой совет о том, что в нашем партийном доме надо еще сделать, какими силами и в какие сроки, чтобы отвечать высоким требованиям жизни, той великой миссии, которую выполняет наша ленинская партия. Под ее руководством наша страна уверенно идет вперед ленинским курсом. Трудящиеся своими повседневными делами на всех участках коммунистического строительства ярко демонстрируют беспредельную преданность славной партии коммунистов, ее ленинскому Центральному Комитету во главе с верным ленинцем, неутомимым борцом за мир товарищем Н. С. Хрущевым.

Никогда еще не развивалась так бурно экономика нашей страны, как за истекшие десять лет. Об этом хорошо и образно сказал товарищ Н. С. Хрущев на декабрьском Пленуме ЦК КПСС: «Это, как полет в космос, захватывает дух».

Наши успехи радуют друзей. Врагам же коммунизма они не дают покоя. Недавно центральное разведывательное управление США опубликовало доклад об экономике СССР, в котором с присущей империализму наглостью утверждалось, будто темпы экономического роста Советского Союза ниже темпов роста Соединенных Штатов. Но у лжи, как известно, короткие ноги. Фальшивка просуществовала недолго.

В опубликованном сообщении ЦСУ СССР говорится, что за последние 10 лет выпуск промышленной продукции в расчете на душу населения вырос в СССР на 128 процентов, а в США — лишь на 15 процентов. И если в 1953 году промышленная продукция СССР составляла 33 процента от продукции США, то в прошлом году — уже 65 процентов.

С большим удовлетворением хочется отметить, что трудящиеся Советской Грузии под руководством партийных организаций. ЦК КП Грузии за отчетный период внесли свой весомый и достойный вклад в общенародную борьбу за коммунизм.

Докладчик, делегаты съезда говорили о развитии промышленности, строительства, сельского хозяйства, науки, культуры и искусства в республике, и нам, я бы сказал, представилась живая картина творческого созидательного труда, картина великой стройки, имя которой — цветущая Советская Грузия. Мы увидели неутомимых тружеников, представителей многих национальностей, сплоченных в единый дружный коллектив, росту духовной красоты которых, энергии, таланту и трудолюбию нельзя не радоваться, нельзя не восхищаться.

На съезде говорилось, что, хотя в целом промышленность республики успешно справляется с планом по выпуску валовой продукции, однако от 15 до 20 процентов предприятий ежегодно не выполняют государственного задания. Причем это имеет место даже в благоприятные годы, при хорошей погоде.

Нам кажется, что настало время более активно заняться лечением этой «болезни». Практика еще раз подтверждает, что этот «недуг» излечим. В Москве, Ленинграде, Эстонии, Татарии почти все предприятия выполняют план. А ведь у них долгое время было такое же положение, как у нас. Партийные организации этих городов и республик сумели поднять у руководителей чувство высокой ответственности за порученное дело, научили их преодолевать трудности, постоянно работать с людьми, заботиться о нуждах людей. И не будет преувеличением, если сказать, что партийная организация Грузии располагает не меньшими возможностями, чем некоторые из названных организаций, ей по плечу более сложные задачи. Не иметь ни одного предприятия, не выполняющего государственный план, — такова задача, и она может и должна быть решена.

Большие резервы есть не только на отстающих предприятиях, но и на хорошо работающих. Возьмите, к примеру, Руставский металлургический завод, коллектив которого без значительных капитальных затрат уже в этом году решил увеличить выпуск труб и стали. И это не единичный пример.

Большим резервом является специализация производства. Современный характер развития экономики предполагает дальнейшее расширение и углубление общественного разделения труда, специализацию и кооперирование производства.

Это закономерность экономического развития, одно из важнейших условий технического прогресса.

В капиталистических странах в результате концентрации производства, позволяющей довести специализацию до высокого уровня, монополисты получают огромные прибыли. Как известно, на этом они не останавливаются и идут дальше, к международному разделению труда, которое ими используется как орудие ограбления народов, экономически отставших в своем развитии.

И наоборот. В социалистическом лагере международное разделение труда всем своим содержанием отражает отношения подлинной дружбы, равноправия и сотрудничества.

Еще великий Ленин завещал нам использовать тенденцию интернационализации производства в интересах социализма.

Коммунистические и рабочие партии лагеря социализма, памятуя об этих ленинских указаниях, являющихся глубоким марксистским анализом закономерностей экономического развития мирового хозяйства, в рамках Совета Экономической Взаимопомощи решают многие вопросы специализации и кооперации производства, координируют свои усилия в развитии народного хозяйства с учетом особенностей каждой страны.

Разделение труда путем координации народнохозяйственных планов, специализации и кооперирования производства в рамках крупного экономического района, каким является Закавказье, способствует тому, чтобы с наименьшими затратами в короткий срок получить максимальный экономический эффект.

Сошлюсь на примеры. Производством чугунного литья в Грузии занимаются 58 предприятий.

Съем литья с одного квадратного метра площади на заводе «Центролит» составляет две тонны, а на Тбилисском электровозном и Батумском машиностроительном заводах — 150 килограммов, или в 12—13 раз меньше.

Подсчитано, что специализация изготовления только резцов в Закавказском экономическом районе позволила бы экономить ежегодно более 3,5 миллиона рублей.

Перестройка руководства промышленностью и строительством, создание совнархозов, как известно, ставили одной из своих задач поломать ведомственные барьеры, углубить специализацию и кооперирование производства и на этой основе добиться новых успехов. Это было достигнуто. Вместе с тем данная перестройка подготовила условия для дальнейшего совершенствования организации производства, скорейшего внедрения достижений науки и техники, проведения глубокой специализации.

Наша задача — настойчиво работать в этом направлении.

Выступающие с этой трибуны делегаты убедительно говорили о резервах сельского хозяйства. Нельзя не согласиться с товарищами, что большим резервом подъема сельского хозяйства является подтягивание отстающих колхозов и совхозов до уровня передовых, повышение экономики горных районов, рост урожайности сельскохозяйственных культур и продуктивности скота в колхозах и совхозах, лучшее использование сельскохозяйственной техники.

ЦК КП Грузии систематически привлекает внимание партийных организаций к вопросам укрепления общественного хозяйства колхозов и совхозов, лучшего использования резервов сельского хозяйства. Определенная работа в этом направлении проведена.

Задача состоит в том, чтобы еще более усилить заботу об укреплении общественного хозяйства, добиться такого положения, чтобы обеспечивалось не только выполнение заданий государства по продаже продукции, но и полностью удовлетворялись потребности колхозников.

Товарищи! В настоящее время ведется большая подготовительная работа по составлению пятилетнего плана развития народного хозяйства республик Закавказья на 1966—1970 годы. Закавказская плановая комиссия одновременно прорабатывает конкретные вопросы специализации электротехнической, текстильной, швейной и пищевой промышленности республик Закавказья, создания общих центролитов, инструментальных заводов.

В области строительства намечается развитие строительной базы, организации массового производства инертных заполнителей, увеличение производства металлических конструкций, песка, щебня и гравия с расчетом удовлетворения потребностей всех республик Закавказья.

Понятно, что чем теснее будет общение между республиками и выше понимание общегосударственных задач, тем успешнее будут преодолеваться проявления местничества и национального эгоизма.

Правда, у нас встречаются еще и такие люди, которые видят чуть ли не беду и даже зло в том, что в процессе нашего развития постепенно стираются национальные различия. «Мы им отвечаем, — говорит товарищ Н. С. Хрущев, — коммунисты не будут консервировать и увековечивать национальные различия».

История идет к тому, что уже в ходе развернутого строительства коммунизма будет достигнуто полное единство наций. Что же касается так называемого слияния наций, то это дело весьма отдаленное. Даже после того, как коммунизм будет построен, преждевременно еще будет говорить о полном слиянии наций.

Единство наций — вот то, к чему мы идем и за что мы боремся. Недаром в Закавказье бытует народная пословица, она родилась в седой глубине веков: «Народу — единство, что птице — крылья».

Партийными организациями Грузии проведена значительная работа по претворению в жизнь решений июньского Пленума ЦК КПСС, по вопросам идеологической работы. Но достигнутые успехи, какими бы они значительными ни были, не дают право успокаиваться, а тем более мириться с тем, что в сознании и поведении отдельной части людей до сих пор сохраняются пережитки капитализма, что в нашей среде еще есть люди, живущие не по нашим советским законам, не принося пользы нашему обществу.

Имеющие место факты хищений социалистической собственности, злоупотреблений, неправильного отношения к общественному труду, о чем здесь говорил тов. В. П. Мжаванадзе, должны вызывать в каждом из нас законную тревогу.

Обязанность партийных организаций — значительно усилить работу по воспитанию трудящихся в духе высокой коммунистической сознательности, коммунистического отношения к труду и социалистической собственности. Необходимо и дальше воспитывать кадры в духе высокой требовательности за порученное дело, нетерпимого отношения к недостаткам, чуткого и внимательного отношения к сигналам и жалобам трудящихся.

Товарищи! В выступлениях делегатов поднимались вопросы работы с молодежью, рассказывалось о большой помощи, которую оказывают партийные организации комсомолу. Отрадно отметить, что наша славная молодежь в творческом созидательном труде видит смысл жизни, что она под руководством партии воспитывает в себе черты человека нового коммунистического общества. Нет такого участка, где бы молодежь не проявляла максимальной активности, не радовала бы своими успехами. Ей характерны искания, самоотверженность, беспредельная любовь и преданность любимой Родине, родной Коммунистической партии. Мы уверенно можем опираться на нашу славную советскую молодежь. Она вместе с нами строит коммунизм и будет жить при коммунизме.

Перспективы нашего движения вперед ясны и величественны, неисчерпаемы наши силы и возможности. Как никогда, сплочен советский народ вокруг партии Ленина, ее Центрального Комитета во главе с Никитой Сергеевичем Хрущевым.

Своим повседневным трудом мы приближаемся к заветной цели — построению коммунистического общества. Во имя этого стоит хорошо поработать, с отдачей всех сил и энергии, разума и опыта.

Пусть каждый день множатся наши успехи в строительстве светлого будущего человечества — коммунизма! **(Аплодисменты).**

Речь тов. О. Е. Черкезия

ПЕРВЫЙ СЕКРЕТАРЬ ЦК ЛКСМ ГРУЗИИ

Товарищи! Нам, советской молодежи, выпало большое счастье стоять у истоков рождения нового, самого справедливого, самого гуманного общества. Но наше счастье становится неизмеримым от сознания того, что мы не только свидетели, но и строители коммунизма, что нам доверено историей воплотить в реальность извечную мечту человечества об обществе, в котором правят Мир, Труд, Свобода, Равенство, Братство и Счастье всех народов.

В отчетном докладе тов. В. П. Мжаванадзе подробно говорилось о трудовых победах рабочих, колхозников и интеллигенции Грузии. И мы не можем не испытывать чувства гордости за то, что эти победы и успехи помогли ковать и молодые руки юношей и девушек. Мы не можем не гордиться тем, что комсомольцы выступают зачинателями многих нужных и важных дел, правильно распределяют свои силы, побеждают.

Мы гордимся тем, что и на данном съезде по-отечески тепло говорилось о нашей молодежи, о комсомоле Грузии. Высокая оценка трудовой деятельности комсомола республики вызывает у нашей молодежи новый прилив энтузиазма, трудовой активности. Юноши и девушки Советской Грузии не пожалеют сил, чтобы оправдать доверие и надежды партии.

Недавно закончил свою работу XXV съезд комсомола Грузии. Сегодня мы докладываем съезду партии, что все обязательства, которые грузинский комсомол взял на своем XXIV съезде, значительно перевыполнены.

При самом активном участии комсомольцев и молодежи республики вступили в строй вторая Храмская гидроэлектростанция, Сионское водохранилище, Центральная обогатительная фабрика, новые рудники Мереви и Зеда-Ргани в Чиатура, воздвигнуто производство капролактама в Рустави.

6.000 молодых рационализаторов и изобретателей сэкономили государству миллионы рублей. По всей республике широко развернулось движение за ритмичную работу предприятий, родившееся в Тбилиси в день открытия XXII съезда КПСС. Движение за ритмичность — это прекрасный пример роста квалификации хозяйственной деятельности комсомола. В него включились тысячи молодых рабочих, инженеров, техников, советы молодых специалистов, общественные конструкторские бюро, бюро экономического анализа. В борьбе за ритмичность родилась и новая практика ежедневного подведения итогов социалистического соревнования. Наша цель в походе за ритмичность — добиться высокой организации труда, технически подготовить молодых рабочих и инженеров к жизни, работе.

Больших успехов добилась и сельская молодежь. Их руками только в прошлом году собрано и сдано государству более 117 тысяч тонн чайного листа. Значительно перевыполнили свои обязательства также молодые цитрусоводы и кукурузоводы. Продолжается борьба с изреженностью чайных плантаций и виноградников. Немалая работа проведена сельскими комсомольскими организациями по укреплению отстающих хозяйств молодыми специалистами, подготовке кадров механизаторов. Более 700 молодых агрономов, зоотехников, инженеров-механизаторов пошли работать бригадирами колхозов, заведующими фермами. В 400 кружках и курсах совместно с отделениями «Грузсельхозтехники» и органами профессионально-технического образования подготовлено 7.700 молодых механизаторов.

В настоящее время комсомол республики ведет большую работу, чтобы вернуть сельскому хозяйству молодых специалистов, по тем или иным причинам не занятых в сельскохозяйственном производстве.

Много ценных начинаний родилось у нашей сельской молодежи в прошедшие два года. Это — инициатива махарадзевского чаевода Этери Николаишвили — подтянуть до уровня мастера высоких урожаев всех членов своего звена. В ответ около 6.000 молодых чаеводов собрали каждый в среднем более 5.000 килограммов чайного листа с гектара. Это — полезное дело, начатое молодыми горийскими садоводами по созданию отрядов «Комсомольского прожектора» для борьбы с вредителями и заболеваниями фруктовых садов, одобренное ЦК КП Грузии и Советом Министров республики. Горийские садоводы сумели в минувшем году на 15 процентов сократить количество нестандартных фруктов. Это — ценная инициатива ахалцихских комсомольцев, взявшихся за восстановление и приведение в порядок внутрихозяйственных оросительных каналов. Их силами уже расчищено и подготовлено к эксплуатации 42 километра каналов, которые числились как вышедшие из строя.

На декабрьском Пленуме ЦК КПСС Никита Сергеевич Хрущев подчеркнул, какая огромная роль отводится молодежи в деле решения задач химизации народного хозяйства, росте большой химии. Вполне естественно, что о проблемах химии шел большой, серьезный разговор на XXV съезде комсомола Грузии и намечены конкретные пути участия молодежи в борьбе за досрочный ввод в действие новых мощностей, полное использование внутренних резервов строительства, увеличение выпуска продукции с имеющихся производственных мощностей, повышение ее качества и снижение себестоимости. Объявлен поход сельской молодежи за агрохимический всеобуч с тем, чтобы юноши и девушки умели правильно применять минеральные удобрения, добиваться высоких урожаев зерна, чая, винограда, фруктов и других культур. В группах агрохимического всеобуча уже обучается более 20.000 комсомольцев и молодежи.

Комсомольцы и молодежь республики сделают все, чтобы быть достойными шефами большой химии. Лучшим подтверждением этому служат тысячи молодых передовиков производства, которыми гордится наша республика. Это воспитанники комсомола Грузии, Герои Социалистического Труда руставский металлург Арчил Дзамашвили, тбилисская ткачиха Этери Соломония, аджарский чаевод Маквала Джинчарадзе. Это замечательные труженики и новаторы производства — абхазский горняк Ладико Миквабия и кукурузовод из Ацкури Леила Гонгадзе, садовод из Юго-Осетии Георгий Сагкаев и тбилисский слесарь Виктор Шиндоренко, сигнахский механизатор Заур Спандерашвили и ахалцихская доярка Эмма Петросян. Это многие совсем еще молодые люди, которые удостоились высокой чести вместе с прославленными ветеранами труда, опытными партийными, советскими и хозяйственными руководителями, общественными деятелями быть избранными и принимать участие в работе съезда коммунистов нашей республики.

Комсомол Грузии гордится ими и на их примере воспитывает сотни тысяч юношей и девушек.

Вопросам трудового воспитания юношей и девушек ЦК ЛКСМ Грузии, комсомольские организации республики уделяют особое внимание. Мы видим свою первейшую задачу в работе по подготовке молодежи к трудовой деятельности, воспитанию у нее любви и уважения к труду как первой жизненной потребности. За прошедший год много молодых людей, ранее не работавших, вовлечено в общественно полезный труд. Однако многое еще предстоит сделать. Хотел бы затронуть в связи с этим два вопроса. Первый — это наличие на отдельных промышленных предприятиях, стройках, в колхозах трудностей, создаваемых черствостью, равнодушием, бюрократизмом некоторых хозяйственников к молодым рабочим и колхозникам. Мы не раз критиковали руководство Главтбилстроя за то, что оно не создает условий для учебы молодых строителей, мало заботится об их нуждах. Хозяйственные руководители должны чувствовать ответственность не только за выполнение плана, но в такой же степени должны отвечать за создание необходимых условий для труда, отдыха и быта молодежи.

Второй — это то, что уже становится притчей во языцех, — не проходит ни одного совещания, пленума либо собрания, где бы мы не говорили о недостатках в планировании производственного обучения учащихся средних школ, обеспечении учащихся рабочими местами на производстве. До сих пор производственный профиль во многих школах определяется волей некоторых директоров и наличием близлежащих баз, а не перспективами развития экономики района или города.

Комсомольские организации сделают все, чтобы помочь устранить эти недостатки, примут меры, чтобы покончить с имеющимся кое-где примиренческим отношением к бездельникам и тунеядцам — людям, которые проявляют пренебрежительное, барское отношение к труду.

Надо признать, что у части комсомольцев иногда не хватает боевитости в борьбе за коммунистическую мораль. Есть у нас еще хулиганы, спекулянты, мелкие мошенники, лодыри. Мы часто проходим мимо человека, построившего свое обывательское счастье нечестным путем.

С этими явлениями нельзя мириться. Вызывает удивление, когда с подобными явлениями мирятся некоторые наши хозяйственные руководители, и ничем не оправдано, когда некоторые из них отмахиваются от справедливых сигналов комсомольских рейдов, ничего не делают для быстрого принятия мер.

Путь к коммунизму — это путь напряженной борьбы и труда. Старое не сдает без боя своих позиций. Используя остатки прошлого, оно пытается мешать нашему движению вперед. Внедрять свою идеологию, лишать молодежь высоких идеалов, посеять в души юношества семена национализма и шовинизма, ограничить мир молодого поколения понятиями рядового обывателя — вот к чему стремится буржуазная пропаганда.

Комсомольские организации усилят свою работу по разоблачению буржуазной идеологии, по борьбе со всеми ее проявлениями, приложат все силы, чтобы не допускать срывов в воспитательной работе с молодежью.

Воспитанию молодежи мешает, по нашему мнению, разрыв между школой и семьей, который имеет кое-где место. В школах детям говорят о высоких задачах строительства коммунистического общества, о моральных качествах советских людей, о том, каким будет их будущее. Но есть случаи, когда дети, приходя из школы домой, попадают в атмосферу мещанства. Нельзя терпеть недооценку роли семьи в воспитании детей. Видимо, следует в этом направлении пересмотреть деятельность таких организаций, как Министерства просвещения и культуры, профсоюзов, спортивных обществ, и выработать единство действий по улучшению воспитания школьников, отказаться от все еще существующей системы составления одних лишь циркуляров и приказов.

За время, прошедшее после XXI съезда Компартии Грузии, в комсомол вступили 137.000 юношей и девушек. Сейчас в рядах комсомола Грузии 391.268 человек. Разрешите от имени этой многочисленной организации, от имени всех юношей и девушек Грузии заверить съезд, что молодежь республики не пожалеет сил и энергии для претворения в жизнь грандиозных предначертаний партии, всегда будет на сложных и трудных участках. На славные трудовые дела нашу молодежь вдохновляет ее любовь к Родине, строящей светлое будущее, преданность делу партии и народа. **(Аплодисменты).**

Речь тов. В. А. Бондаренко

СЛЕСАРЬ-СБОРЩИК ТБИЛИССКОГО ЗАВОДА ЭЛЕКТРОСВАРОЧНОГО ОБОРУДОВАНИЯ ИМЕНИ Е. О. ПАТОНА

Претворяя в жизнь решения XXII съезда КПСС и последующих Пленумов ЦК КПСС, коллектив Тбилисского завода электросварочного оборудования имени Е. О. Патона в 1963 году перевыполнил государственный план и на 10,7 процента снизил себестоимость продукции. Была освоена новая техника — ряд прогрессивных видов сварочного оборудования, сварочных агрегатов и преобразователей. Особо отличившимся бригадам—Г. Инасаридзе, Э. Габриэлова, М. Ходикян присвоено звание коллективов коммунистического труда. 21 производственник удостоен почетного звания ударника коммунистического труда. Среди них коммунисты А. Самадашвили, К. Сисаури, Н. Чхеидзе.

В 1964 году коллективу завода предстоит значительно увеличить объем продукции. Рост составит 45 процентов. С целью более широкого внедрения в производство передовой химической технологии возникает вопрос об организации у нас на предприятии производства деталей из пластмасс, что даст значительную экономию и улучшит качество продукции.

Далее тов. Бондаренко переходит к вопросу бытового обслуживания трудящихся. Он говорит о серьезных недостатках в этой области в рабочем поселке Соганлуги, где проживает значительная часть рабочих завода. Плохо обстоит дело со строительством нового здания средней школы, которое ведется крайне медленными темпами. Привлечение женщин на производство тормозится отсутствием детских учреждений — детских яслей и детского сада. Плохо организовано медицинское обслуживание трудящихся поселка и особенно детей.

Казалось бы, говорит выступающий, эти вопросы можно было бы решить на месте, с помощью райкома партии, райисполкома. Но дело в том, что мы не знаем, к кому обратиться за помощью, так как наш завод находится в ведении двух райкомов — Кировского и Гардабанского. Нам обещали помочь, но пока эти вопросы остаются нерешенными.

Разрешите мне заверить съезд, что коллектив нашего завода не пожалеет сил и энергии для выполнения поставленных перед ним задач, сумеет создать и выпустить новые прогрессивные виды сварочного оборудования, которые необходимы для дальнейшего осуществления технического прогресса в народном хозяйстве страны. **(Аплодисменты).**

Речь тов. Г. М. Картвелишвили

МИНИСТР СТРОИТЕЛЬСТВА ГРУЗИНСКОЙ ССР

Товарищи! Мы заслушали обстоятельный доклад тов. В. П. Мжаванадзе, в котором дан глубокий анализ деятельности Центрального Комитета Компартии Грузии за отчетный период.

Центральный Комитет КП Грузии и Совет Министров республики провели в жизнь ряд важных мероприятий по дальнейшему совершенствованию управления капитальным строительством.

Объем строительно-монтажных работ по нашему министерству вырос за последние 3 года с 35 миллионов рублей до 173 миллионов, а объем валовой продукции, выпускаемой предприятиями, с 6,8 миллиона рублей до 49 миллионов. План строительно-монтажных работ в 1963 году мы не выполнили, но, несмотря на это, за два года объем их возрос на 18 процентов, а в минувшем году — на 5,5 процента.

Сдано в эксплуатацию большое количество промышленных предприятий, школ, больниц, детских учреждений. Неплохо работали строители по сдаче в эксплуатацию жилой площади и выполнили задание в 1963 году на 101 процент.

С честью выполнено особо важное задание партии и правительства — обеспечена своевременная сдача в эксплуатацию всех предусмотренных планом 1963 года мощностей по объектам большой химии.

Приветствие ЦК КПСС и Совета Министров СССР, полученное строителями и монтажниками треста «Закметаллургстрой» в связи с успешным вводом в эксплуатацию цехов капролактама, вдохновило наших строителей на новые славные трудовые дела по созданию большой химии в республике.

Несмотря на прирост объема работ, выполненных в минувшем году, некоторые тресты министерства по сравнению с 1962 годом снизили выполнение своих планов. Значительное недовыполнение имеют тресты № 6 и № 9, а также «Пицундстрой».

В деятельности министерства имеется еще много недостатков, ликвидация которых полностью зависит от строителей. К недостаткам относятся: плохая организация работ, нерациональное использование механизмов на ряде строек, низкий процент применения предварительно напряженного железобетона и др.

Как справедливо отметил в отчетном докладе тов. В. П. Мжаванадзе, пока еще медленно развивается у нас крупнопанельное домостроение, зачастую низко качество строительно-монтажных работ.

Низкое качество выполняемых работ является одним из основных недостатков наших строительных организаций. Этот вопрос неоднократно рассматривался на заседаниях коллегии министерства, принимался ряд мер по устранению недостатков, но они, как это явствует, оказались все же недостаточными. Заверяю съезд, что этому важному вопросу будет уделено повседневное внимание.

Качество строительных работ во многом зависит от качества строительных материалов. Кирпич, выпускаемый за последнее время заводами, находящимися в районах Западной Грузии, совершенно непригоден для строительства. Во избежание нежелательных последствий качество кирпича должно быть немедленно доведено до требований ГОСТа.

Сборному железобетону, являющемуся основой современного строительства, уделяется особое внимание. За последние два года на один миллион рублей строительно-монтажных работ расход сборного железобетона увеличился на 40 процентов и составил в 1963 году 2.700 кубометров против 1.925 кубометров в 1961 году. Намечены мероприятия для максимального внедрения сборного железобетона и в сельское строительство.

На работу строительных организаций влияет ряд обстоятельств, не зависящих от строителей, а именно — несвоевременное обеспечение строек технологическим оборудованием и вспомогательными материалами со стороны заказчиков, плохая работа некоторых субподрядных организаций, низкое качество проектной документации и др.

Назрел вопрос создания при министерстве треста механизации, что даст возможность централизовать парк механизмов и тем самым обеспечить рациональное их использование.

Несмотря на недостаточную механовооруженность — семь процентов против 10 в среднем по Советскому Союзу, нам в 1964 году выделено механизмов намного меньше потребности.

Министерство автотранспорта республики испытывает недостачу в автомашинах, в особенности самосвалах, трайлерах, а также в платформах для перевозки длиномерных конструкций. Это привело к тому, что план перевозок 1963 года выполнен по Министерству строительства в тоннаже на 90 процентов, в тонно-километрах — на 89 процентов, что, естественно, не могло не повлиять на работу строительных организаций.

Считал бы необходимым выделить в 1964 году Министерству автотранспорта дополнительно необходимое количество автомашин для увеличения парков АТК, обслуживающих строительные организации.

Не могла не отразиться на результатах работы министерства и нехватка рабочей силы. Это результат не только текучести рабочих, но и невыполнения плана оргнабора.

Несмотря на улучшение планирования капитального строительства, у нас был ряд затруднений в связи с включением в план объектов, не обеспеченных проектно-сметной документацией, финансированием, материальными ресурсами, оборудованием, а также освобожденной территорией. Во время планирования, а также перераспределения средств, как правило, не учитывались и мощности строительных организаций. Не лучше обстоит дело и в 1964 году. До сих пор не включены в план объекты, недостает технической документации на сумму около 13 миллионов рублей.

Большинство заказчиков не представили строительным организациям титульных списков, не имеются данные о размещении значительной части оборудования, необходимого для пусковых объектов, а по некоторым объектам не освобождена территория, несмотря на то, что эти работы предусмотрены январским планом. Все это не дает нам возможности уточнить заявки на материалы по особо важным объектам, установить сроки поквартальных вводов объектов в эксплуатацию и, главное, приступить к ритмичной работе с начала же года.

Перед нами поставлены большие задачи в деле строительства объектов химии, черной металлургии, марганцевой промышленности, сельского хозяйства и других важнейших отраслей народного хозяйства.

Разрешите заверить съезд, что 40-тысячный коллектив строителей системы Министерства строительства приложит свои силы и знания для успешного претворения в жизнь всех заданий. **(Аплодисменты).**

Прения по отчетным докладам ЦК КП Грузии и Ревизионной комиссии КП Грузии

Речь тов. М. И. Кучава

СЕКРЕТАРЬ ЦК КП ГРУЗИИ, ЗАМЕСТИТЕЛЬ ПРЕДСЕДАТЕЛЯ СОВЕТА МИНИСТРОВ ГРУЗИНСКОЙ ССР, ПРЕДСЕДАТЕЛЬ КОМИТЕТА ПАРТИЙНО-ГОСУДАРСТВЕННОГО КОНТРОЛЯ ЦК КП ГРУЗИИ И СОВЕТА МИНИСТРОВ ГРУЗИНСКОЙ ССР

Жизнь показала, что небывалый рост народного хозяйства, науки и техники в нашей стране требует новых, более совершенных форм руководства. Поэтому партия своевременно и смело перестроила партийное руководство народным хозяйством. Был восстановлен ленинский принцип единого всеохватывающего, постоянно действующего контроля с участием в нем самых широких масс коммунистов и всех трудящихся.

Ноябрьский Пленум ЦК КПСС, выполняя директивы исторического XXII съезда, создал единую систему органов партийно-государственного контроля — верных помощников партии в выполнении Программы КПСС, в организации систематической проверки фактического исполнения директив партии и правительства, в дальнейшем совершенствовании руководства коммунистическим строительством, борьбе за всемерный подъем социалистической экономики, в соблюдении партийной и государственной дисциплины и социалистической законности.

К 1 апреля 1963 года была завершена работа по образованию республиканского, областных и местных комитетов партийно-государственного контроля и укомплектованию их кадрами.

ЦК КП Грузии и местные партийные органы укомплектовали органы партийно-государственного контроля квалифицированными партийными, советскими и комсомольскими работниками, специалистами, непосредственно работавшими в промышленности, сельском хозяйстве, в области науки и культуры.

При комитетах создано 413 внештатных отделов, в которых работают на общественных началах 2.570 специалистов разных отраслей народного хозяйства.

На предприятиях промышленности, транспорта, связи, стройках, в колхозах, совхозах, торговых организациях, при домоуправлениях и других учреждениях создано 29.390 групп и постов содействия органам партгосконтроля, в которые делегировано 144 тысячи человек.

Эта огромная армия народных контролеров, как образно сказал Н. С. Хрущев, объединяет лучших из лучших людей, рабочих, колхозников, специалистов, служащих, ученых, деятелей литературы и искусства, пенсионеров, старых большевиков, домашних хозяек.

Правильность подбора кадров при комплектовании групп и постов содействия партгосконтролю ярко подтверждается многими положительными примерами их плодотворной работы.

Так, например, группа содействия трубопрокатного цеха Руставского металлургического завода, совместно с группой содействия прокатного цеха организовала сбор предложений по уменьшению расходного коэффициента металла. Осуществление предложений позволило в 1963 году сократить расход металла на одну тонну труб и за счет сэкономленного металла выпустить дополнительно около 500 тонн труб.

Однако есть и такие группы и посты содействия, которые еще не проявляют активности. Более того, при их комплектовании в некоторых организациях, говорит тов. Кучава, были допущены явные ошибки. Он подтверждает это примерами.

Сейчас самая важная задача, подчеркивает выступающий, заключается в том, чтобы партийные организации и органы партгосконтроля решительно улучшили руководство и помощь группам содействия, повысили требовательность к ним и их ответственность за порученное дело, привели в боевое действие эту огромную армию народных контролеров.

За прошедший период органы партийно-государственного контроля нашей республики работали над вскрытием, предупреждением и устранением недостатков на ряде важнейших участков промышленности, транспорта, сельского хозяйства, в области науки и культуры, чем оказывали определенную помощь партийным и советским органам.

Были изучены такие вопросы, как качество строительно-монтажных работ, продвижение грузов на железнодорожном и водном транспорте, состояние дел в развитии трубной промышленности, подготовка к весеннему севу, работа объединения «Грузсельхозтехника», экономное расходование хлебопродуктов, горюче-смазочных материалов и правильность использования финансов на научно-исследовательские работы в отдельных институтах Академии наук, ряд вопросов торговли и общественного питания, борьба с растратами, хищениями, спекуляцией, взяточничеством, тунеядством и др.

Известно, говорит тов. Кучава, что капитальное строительство в значительной мере определяет темпы развития всех отраслей народного хозяйства. Несмотря на достигнутые успехи, план капитальных вложений в 1963 году и план ввода в действие основных фондов не выполнены. Одна из причин этого — невыполнение неоднократных требований партии о ликвидации распыления денежных средств, материальных ресурсов и сил строительных организаций.

Выступающий приводит следующий пример: Госплан, Совнархоз и Госстрой республики, запланировав в 1963 году продолжение строительства 13 крупных объектов электротехнической и приборостроительной промышленности, начатых еще в 1955—1958 годах, не предусмотрели полного окончания строительства ни одного завода. Более того, 8 из 13 объектов не были обеспечены финансированием даже для осуществления запланированного частичного ввода в действие мощностей.

В результате план по вводу новых мощностей в этой отрасли промышленности был выполнен лишь на 67,1 процента. В плане на 1964 год обеспечена концентрация средств для ускоренного ввода в эксплуатацию ряда наиболее важных объектов электротехнической и приборостроительной промышленности.

Строительные организации, Министерство строительства все еще плохо выявляют имеющиеся резервы, плохо организуют работы на строительных площадках — в ряде случаев бесхозяйственно используют первоклассную строительную технику, не наводят порядок в материально-техническом снабжении. Все еще бытует штурмовщина.

Тов. Кучава приводит яркие примеры, подтверждающие это.

Строительные организации все еще слабо занимаются вопросами удешевления строительства, упорядочения расходования и хранения строительных материалов, экономного расходования фондов заработной платы, слабо выявляют большие внутренние резервы.

Весьма отрицательно на ходе строительства сказываются крупные недостатки в работе проектных организаций и в проектировании в целом. Часто разработка заданий на проектирование, определение мощности и профиля намеченных к строительству объектов и выбор района и площадок строительства производятся без технико-экономического обоснования, что приводит к большому объему бросовых проектных работ, к невозможности комплексного рассмотрения вопросов кооперирования и укрупнения однотипных производств.

Госстрою Грузинской ССР, говорит тов. Кучава, необходимо коренным образом перестроить работу проектных организаций, чтобы она отвечала передовым достижениям науки. Проектировщики так же должны отвечать за качество проектов, экономичность проектных решений, как строители — за качество и себестоимость строительных работ.

Госстрой, призванный осуществлять руководство строительством, проводить единую техническую политику, должен перестроить свою работу в свете известного постановления ЦК КПСС и Совета Министров СССР «О совершенствовании управления капитальным строительством». Однако надо признать, к сожалению, что прошло более года, и перестройка управления капитальным строительством, и прежде всего работы Госстроя Грузии, еще не завершена.

Тов. Кучава останавливается на деятельности Комитета в области выявления и использования внутренних резервов в промышленности. Комитетом проведена массовая проверка наличия сверхнормативных запасов сырья, материалов и готовой продукции в промышленности республики.

Придавая важное народнохозяйственное значение экономному расходованию черных и цветных металлов и решительному упорядочению учета и отчетности по ним, органы партгосконтроля в январе — марте 1964 года проводят массовую проверку предприятий транспорта, строек, баз и складов.

Тов. Кучава характеризует работу органов партгосконтроля республики в области сельского хозяйства. Он отмечает, что наряду с подъемом производительности в сельскохозяйственном производстве для укрепления экономики колхозов большое значение имеет наведение строжайшего порядка в финансовом хозяйстве.

Тов. Кучава говорит о работе органов партийно-государственного контроля Грузинской ССР по усилению борьбы с хищениями социалистической собственности, взяточничеством и спекуляцией.

За последнее время из системы государственной и кооперативной торговли и других хозяйственных объектов республики уволено или переведено на не материально ответственную работу значительное количество работников, проштрафившихся в прошлом или не внушающих доверия.

Перестроена структура контрольно-ревизионного аппарата. Осуществлен ряд серьезных мероприятий по пересмотру норм убыли при хранении и переработке и расхода сырья и материалов, по закрытию каналов хищений в промышленности и торговле.

Однако эта работа не является кампанией, она должна и будет неослабно вестись до полного изжития хищений, взяточничества, спекуляции и других антиобщественных проявлений.

Факты показывают, что растраты, хищения и злоупотребления, как правило, происходят там, где запущены учет и отчетность товаро-материальных ценностей. Перед нами, подчеркивает т. Кучава, стоит неотложная задача еще большего усиления борьбы за ликвидацию растрат, хищений, взяточничества и других антиобщественных проявлений.

Сигнализируя о недостатках, советские люди принимают тем самым непосредственное участие в управлении государством. Именно поэтому в нашей стране в законодательном порядке закреплены права советских граждан на подачу заявлений, жалоб и предложений и обязанности органов государственного управления по самому внимательному и серьезному рассмотрению их.

Задача заключается в том, чтобы еще выше поднять активность трудящихся. Для этого требуется большая организаторская работа партийных организаций, органов партийно-государственного контроля. Необходимо добиться, чтобы корреспондентские пункты, нештатные бюро жалоб и предложений трудящихся на местах, созданные пока что только на крупнейших предприятиях республики, тщательно выслушивали трудящихся и способствовали претворению их предложений в жизнь.

Как и все наши организации, органы партгосконтроля, под руководством партийных организаций, свою работу должны и будут строить на убеждении, на уважении к людям, на вере в их твердую волю и творческие способности, помогать им разобраться в ошибках, осознать и исправлять их. Доверие не только окрыляет человека, но и повышает чувство ответственности.

Безусловно, есть такие проступки, за которые виновники должны и будут строго наказываться. Однако же мы должны прибегать к наказаниям, указывает тов. Кучава, не как к самоцели, а как к форме воспитания.

Разрешите заверить XXII съезд Компартии Грузии, говорит в заключение тов. Кучава, что органы партийно-государственного контроля, многотысячная армия народных контролеров приложат все усилия к тому, чтобы быть достойными помощниками нашей партии в достижении великой цели — построения коммунизма в нашей стране. **(Аплодисменты).**

Речь тов. А. Т. Стученко

КОМАНДУЮЩИЙ ВОЙСКАМИ ЗАКАВКАЗСКОГО ВОЕННОГО ОКРУГА

В классической поэме «Витязь в тигровой шкуре» Шота Руставели есть такое место:

„ხმმს მოყვარე მოყვრისათვის
თავი ჭირსა არ დამრადდ,
გული მისცეს გულისათვის,
სიყვარული — გზად და ხიდად“

Такая сердечная и нерушимая дружба, как воспевается в поэме Шота Руставели, существует и поддерживается между трудящимися Грузинской республики: грузинами, абхазцами, осетинами и войсками Закавказского военного округа, как и между всем советским народом и Вооруженными Силами в целом.

Эта дружба и единство у нас, в Закавказье, и в частности в Грузии, поддерживаются и укрепляются исключительно дружелюбным отношением партийного, советского руководства и всех трудящихся Советской Грузии к нам, военным Закавказского округа.

Здесь, на съезде, мы слышали теплые слова, сказанные в докладе Василием Павловичем Мжаванадзе в адрес войск округа, и мы понимаем, что эти слова являются словами всей организации и всего народа Грузинской республики.

Мы внимательно следим за делами республики, и, когда требуется, стараемся оказать ей посильную помощь.

Но нельзя не сказать и о том, что, когда требуется и нам в чем-либо помочь, мы также ощущаем искреннее желание со стороны партийного и советского руководства республики и на местах со стороны разных ведомств и учреждений пойти нам навстречу.

В этом можно убедиться на одном из многих примеров.

В конце сентября прошлого года перед нами возникла необходимость срочно перебросить по железной дороге некоторые грузы с одного места на другое. Такая задача была поставлена перед грузинским отделением Закавказской железной дороги. Задача была трудная, и можно было, опираясь на всякие формальные расчеты и нормы, эту работу сделать в сутки и больше, и все было бы правильно — ни к чему не придерешься. Но товарищи железнодорожники сделали иначе. Они для своих братьев-армейцев сделали больше, чем могли, и грузы были переброшены за 8 часов.

Разве это не единство народа с армией? Разве это не сердце друга заботилось о том, чтобы воины-закавказцы выполнили свою задачу своевременно? Вот она, наша дружба и сила!

Пусть посмотрят на нас и поймут все мечтающие о походах на Советский Союз. Пусть поймут, если они на это способны, в чем сила Советского государства и его Вооруженных Сил.

Позвольте же сказать вам — товарищам членам ЦК Коммунистической партии Грузии, лично вам, товарищ Мжаванадзе, Совету Министров и лично вам, товарищ Джавахишвили, вам, товарищ Дзоценидзе, всем коммунистам и всем трудящимся Советской Грузии великое спасибо за ваше отношение к нам и от имени военного совета и войск округа позвольте передать вам самые сердечные и теплые слова привета, уважения и благодарности.

После всего сказанного нет необходимости говорить о степени и качестве связей войск округа с местными партийными, советскими органами и с населением. Все по-моему, ясно. Нам остается только больше поддерживать их, еще более укреплять.

Позвольте мне не останавливать вашего внимания на вопросах оборонной работы. Разве только попросить присутствующих здесь товарищей (кого это касается) улучшить организацию военно-патриотической воспитательной работы среди допризывников.

Позвольте ваше внимание остановить на другом — на краткой характеристике военно-политической обстановки, сложившейся к последнему времени на нашей южной границе.

Всем известны агрессивные военные блоки НАТО и СЕНТО.

В непосредственном соприкосновении с вооруженными силами НАТО находятся только войска ЗакВО, если не считать небольшого участка границы СССР с участницей блока НАТО — Норвегией на севере. С войсками стран СЕНТО непосредственное соприкосновение войска Закавказского военного округа имеют тоже. Таким образом, войска ЗакВО—единственные в Вооруженных Силах Советского государства — имеют такое обширное (на протяжении 1.352 километров, не считая морских границ) соприкосновение с вооруженными силами обоих агрессивных блоков — НАТО и СЕНТО.

Как же они, войска этих агрессивных блоков, расположенные на территории наших южных соседей, ведут себя? Что они из себя представляют и какую угрозу создают для республик советского Закавказья?

Это определяется ролью и значением для империалистов районов Ближнего Востока. Какова она? Мы не будем рассматривать это с точки зрения экономики. А какова она с военной точки зрения, об этом можно судить из следующего.

В изданной в США книге «Оборона Ближнего Востока» указывается, что в любой будущей войне между Западом и Востоком боевые действия на ближневосточном театре могут оказать значительное влияние на ход войны, а при определенных условиях сыграть решающую роль в ее исходе.

Представители американского военного командования неоднократно открыто заявляли, что с ближневосточных баз можно подвергнуть ударам многие важные пункты СССР.

В этих целях территории южных соседей, особенно Турции, превращены в военные плацдармы. По гласным данным печати, в Турции сегодня насчитывается свыше 100 аэродромов, в Иране — около 80. Совершенно понятно, что эти аэродромы готовятся главным образом для ВВС США и Англии.

Строятся и реконструируются военно-морские порты и базы, часть из которых расположена на Черноморском побережье, вблизи Советской Грузии.

Вооруженные силы войск НАТО и СЕНТО, расположенные на территории Турции и Ирана, оснащаются американским оружием. Особенно интенсивно перевооружается американской боевой техникой турецкая армия.

Вооруженные силы НАТО и СЕНТО, особенно Турции, систематически привлекаются к учениям, проводимым командованием НАТО и СЕНТО.

В настоящее время турки заняты еще и тем, что ведут усиленную подготовку к интервенции острова Кипр. Уже войска сосредоточены и ждут сигнала.

Усиленная боевая подготовка войск сопровождается интенсивной идеологической обработкой, основу которой составляет антисоветская и антикоммунистическая и вообще клеветническая пропаганда.

Образчиком лжи с целью снизить значение Вооруженных Сил Советского Союза в минувшей войне может служить вышедший в Турции учебник новейшей истории для средних школ. В разделе, посвященном описанию Отечественной войны 1941—1945 годов, говорится, что немцы не смогли победить Россию из-за сильных морозов, которые вынудили гитлеровские армии отступить от Москвы. Кроме того, говорится в учебнике, большевики бросили в бой «турок из Средней Азии, которые и заставили немцев отойти к своим границам».

Как видите, в фантазии им не откажешь!

Размещение американских войск в Турции и Иране, нахождение в Средиземном море американского 6-го флота, имеющего в своем составе: атомные подводные лодки с ракетами «Поларис»; авианосцы с самолетами—носителями ядерного оружия на борту; дежурство американских бомбардировщиков Б-52 с атомными бомбами на борту; наличие на Ближнем Востоке английского флота и англо-американской атомоносной авиации; проведение большого количества крупных учений у наших границ создают постоянную угрозу развязывания военных конфликтов у южных границ Советского Союза.

Все это накладывает на войска ЗакВО колоссальную ответственность за готовность к защите Закавказья. Мы это понимаем и стремимся боевую готовность поднять на высший уровень и оправдать оказанное нам народом, партией и правительством доверие.

Подведя итоги за 1963 год, мы можем сказать, что достигнуты новые успехи в боевой и политической подготовке личного состава войск. Укрепились дисциплина и порядок. Командиры, партийные и комсомольские организации умело организуют обеспечение выполнения всех задач, стоящих перед Вооруженными Силами и исполнение каждым своего воинского долга перед Родиной.

ЦК КПСС и Советское правительство заботятся, чтобы мы имели мощное оружие для разгрома врага. И мы его имеем.

Высокоразвитая энергетика, металлургия и химия, радиоэлектронная техника и автоматика, ядерная энергия и реактивная техника, авиационная и кораблестроительная промышленность явились материальной основой, на которой осуществляется оснащение Советских Вооруженных Сил новейшими и могучими средствами ведения войны.

Это хорошо понимают и знают империалисты.

Они понимают, что уровень военной техники и разрушительная мощь Вооруженных Сил Советского Союза вышли на такой уровень, что нажатием кнопки можно превратить целые страны в руины.

Эта мощь Советских Вооруженных Сил и социалистического лагеря и сдерживает империалистов от развязывания новой войны, как они этого бы ни хотели.

Недавно было в газетах сообщение о демонтировании стартовых площадок стратегических ракет средней дальности «Юпитер» в Измире.

Не от жизни хорошей это произошло. Они понимают, что пуск этих ракет из района Измир может не состояться, могут помешать наши ракеты.

В заключение хочу сказать о том, что весь личный состав войск нашего округа, закончив с неплохими результатами 1963 год, будет и впредь настойчиво трудиться над укреплением могущества и безопасности нашей великой Родины.

Целиком и полностью одобряя внутреннюю и внешнюю политику нашей партии и ее ленинского Центрального Комитета во главе с товарищем Н. С. Хрущевым, войска Закавказского военного округа в 1964 году добьются новых успехов в повышении качества боевой и политической подготовки.

Мы оправдаем высокое доверие к нам. На южных границах нашей Советской Родины — Закавказье и, в частности, на границе солнечной, воспетой классиками и русской поэзии чудесной Грузии, стоят советские войска в полной боевой готовности к защите своего народа, своей священной земли и способные нанести сокрушительный удар по врагу. **(Аплодисменты).**

Речь тов. Д. Г. Шарашидзе

УПРАВЛЯЮЩИЙ ГАРДАБАНСКИМ СПЕЦИАЛИЗИРОВАННЫМ ТРЕСТОМ СОВХОЗОВ

Товарищи! Истекший год хозяйства Гардабанского специализированного треста совхозов завершили отрадными показателями. План продажи государству зерна выполнен на 126 процентов, мяса — на 109,1 процента, молока — на 100,6 процента, яиц — на 116,6 процента, шерсти — на 123,9 процента, овощных культур — на 101,5 процента.

За период, прошедший после XXI съезда Компартии Грузии, в Гардабанском районе на базе экономически отсталых колхозов созданы совхозы, что благоприятно повлияло на развитие сельскохозяйственного производства. Об этом говорят факты. В 1960 году до создания совхозов в районе насчитывалось 14.659 голов крупного рогатого скота, а сейчас в хозяйствах треста их 22.343 головы. За этот же период поголовье свиней увеличилось на 3.722 головы, овец — на 10.668 голов, а птиц — почти в два раза.

Перед трудящимися совхозов стоят еще более ответственные задачи. В ответ на решения декабрьского Пленума ЦК КПСС они взяли обязательство в этом году сдать государству 10.500 тонн зерновых, 3.830 тонн мяса, 12.165 тонн молока, 433 тонны шерсти, 18 тысяч тонн овощей, 22.760 тысяч штук яиц.

В прошлом году особенно хороших показателей добился Телетский совхоз. Вместо плановых 65.100 пудов зерна он сдал государству 204.600 пудов. Здесь с каждого из 1.745 гектаров посевов зерновых получено 23 центнера зерна. Такой победы телетцы добились благодаря смелому внедрению достижений науки и передового опыта. В хозяйстве широко применяли химические средства защиты растений. Обработка гербицидами посевов зерновых позволила увеличить погектарную урожайность, снижать трудовые затраты. Совхоз только этим путем сэкономил 13 тысяч рублей.

Гербициды эффективно использовали также в совхозе Норио, который вместо предусмотренных планом 212 тонн зерна продал государству 550 тонн.

Химизация сельского хозяйства в этих совхозах сократила себестоимость продукции.

Намечены меры по дальнейшему резкому подъему производства продуктов сельского хозяйства, увеличению погектарной урожайности всех культур путем рационального использования органических и минеральных удобрений, химических средств защиты растений.

Рабочие совхозов горячо подхватили почин тружеников Сигнахского производственного управления, выступивших с предложением организовать массовое обучение тружеников сельского хозяйства основам агрохимии, защите растений и химизации животноводства.

Для широкого внедрения химии в сельском хозяйстве в прошлом году при специализированном тресте была создана химическая лаборатория. Она изучает физические и химические свойства почв, составляет картограммы. Работники лаборатории в этом году составят картограммы почв 17 тысяч гектаров.

Почетной задачей трудящихся совхозов треста является обеспечение населения Тбилиси и Рустави овощами в течение круглого года. С этой задачей они справляются. В прошлом году, несмотря на неблагоприятные погодные условия, совхозы сдали государству 14.915 тонн овощей, вместо предусмотренных планом 14.690 тонн. С превышением реализованы также планы сдачи государству бахчевых культур. Особенно отличились в производстве овощей Крцанисский, Сартичальский и Руисболойский совхозы. Только Крцанисский овощеводческий совхоз сдал государству 2.362 тонны овощей — на 52 тонны больше плана. Отличных результатов добилась бригада, руководимая И. Исаевым, получившая с гектара в среднем 120 центнеров овощей.

В прошлом году от реализации овощей хозяйства треста получили более 300 тысяч рублей дохода.

Большие успехи достигнуты в борьбе за рентабельность совхозов. В истекшем году по сравнению с предыдущим годом убытки совхозов сократились на 3 миллиона рублей. С большими прибылями завершили 1963 год Варкетильский, Норийский, Крцанисский, Телетский совхозы, а также птицеводческая фабрика. В нынешнем году будет осуществлена большая работа на пути рентабельности. В этом решающую роль сыграет химизация сельского хозяйства. Строятся теплицы, в которых овощи будут выращиваться на гидропонике. Химизация в овощеводстве поможет сократить себестоимость продукции и получить большие урожаи. Все прочнее входит в овощеводство механизация. В Гардабанском и Руисболойском совхозах созданы комплексные бригады сева и ухода за овощными культурами.

Справедливы претензии потребителей о том, что они получают от совхозов нестандартную продукцию. В этом году намечается организовать специальные курсы, на которых овощеводы ознакомятся с передовыми методами подготовки, упаковки и отгрузки овощей на реализацию.

Совхозы взяли обязательство увеличить в этом году по сравнению с 1963 годом производство зерна на 20 тысяч тонн, овощей — на 6 тысяч тонн, дать возможно больше животноводческих продуктов. Для выполнения этих обязательств уже проделана определенная работа — на площади 17.200 гектаров посеяна озимая пшеница, преимущественно высокоурожайного сорта «безостая-1», идет подготовка к весенним сельскохозяйственным работам — ремонтируется техника, создаются запасы органических и минеральных удобрений.

Разрешите заверить съезд в том, что труженики Гардабанского специализированного треста совхозов сделают все необходимое для претворения в жизнь решений декабрьского Пленума ЦК КПСС, успешного выполнения принятых обязательств. **(Аплодисменты).**

Речь тов. Ш. Г. Абасашвили

МАШИНИСТ ТБИЛИССКОГО ЭЛЕКТРОВОЗНОГО ДЕПО

Мы, железнодорожники, исполнены чувства гордости за то, что своим самоотверженным трудом участвуем в выполнении грандиозной Программы, намеченной XXII съездом КПСС, последующими Пленумами ЦК КПСС. Хочу доложить съезду, что у нас, по предложению главного инженера нашего депо В. Магалашвили, энергичным трудом всего коллектива, при действенной помощи руководства Закавказской железной дороги тепловоз реконструирован в гидроэлектровоз.

Новый электровоз по своей мощности не уступает существующим электровозам, развивает ту же скорость, схема его проста. Но на его изготовление требуется на 10 тонн черного и на 4 тонны цветного металла меньше, он расходует значительно меньше электроэнергии, стоимость ниже на 35 процентов, а эксплуатационные расходы — на 60 процентов. Создание этого электровоза является важным событием не только в жизни нашего коллектива, но и всей республики.

План 1963 года коллектив депо выполнил досрочно, к 19 декабря, и перевез сверх плана 3,5 миллиона тонн народнохозяйственных грузов, сэкономил на тяге 4,1 процента электроэнергии, дал государству свыше 171 тысячи рублей сверхплановых накоплений.

В достижение этих успехов внесли достойный вклад как старые, так и молодые железнодорожники — машинисты-тяжеловесники Илуридзе, Читиашвили, Гурасашвили, Харченко, Хизанишвили и другие. Это является наглядным подтверждением большого значения умелого воспитания молодых кадров наряду с правильной расстановкой старых, опытных работников.

Товарищи! В отчетном докладе тов. В. П. Мжаванадзе говорил о работе железнодорожного транспорта и поставил перед нами новые задачи. Работники транспорта должны внести свой вклад в выполнение решений декабрьского Пленума ЦК КПСС, в развитие химической промышленности. Мы хорошо сознаем огромное значение химии для народного хозяйства и поэтому считаем своим долгом бесперебойно и без потерь доставлять к местам назначения каждую тонну продукции химической промышленности. «Зеленая улица» — главное условие для осуществления этих серьезных задач. Большую помощь нам в этом оказывают работники движения Тбилисского отделения Закавказской железной дороги. Составитель поездов Тбилисской грузовой станции тов. Имнаишвили, составитель поездов станции Навтлуги тов. Бурнадзе и участковые диспетчеры тт. Хитирия, Озерова и другие своей энергичной работой, распорядительностью обеспечивают своевременное формирование поездов и бесперебойную перевозку важнейших народнохозяйственных грузов.

Тбилисское электровозное депо обслуживает почти весь электрифицированный участок Закавказской магистрали от Сочи до Ленинакана и Кировабада со своими ветками, что превышает 1.000 километров. К чести нашего коллектива надо сказать, что он с высокой ответственностью относится к своему долгу — локомотивы работают без брака и аварий.

Депо освоило еще один новый вид локомотива—тепловоз, который заменил паровозы на Кахетинской ветке, что значительно ускорило составление и отправление поездов. Однако надо сказать, что у нас не все еще в порядке, имеются недостатки. На железнодорожном транспорте еще не перевелись люди, халатно относящиеся к новой технике, не поспевающие за общим темпом работы коллектива. Мы повседневно выявляем и осуждаем каждый такой случай. Разве не достойны осуждения машинисты Толомашвили, Табатадзе, Деметрашвили, Гараканидзе, которые, ослабив бдительность во время работы, проехали на красный свет, что является тяжким государственным преступлением. Мы полагаем, что такие позорные факты в дальнейшем не повторятся.

Тут же хочу добавить, что в нормальной работе депо нам необходима помощь. Как я уже отметил, работа депо значительно увеличилась в объеме, для чего предусмотрено его расширение, однако эти работы ведутся крайне медленно.

Очень затрудняется оборот локомотивов на участке Тбилиси—Акстафа. Это вызывается тем, что пропускная способность однолинейного перегона от Навтлуги-2 до Навтлуги-1 не удовлетворяет возросших потребностей.

В депо широко развернуто движение за коммунистический труд. Звание коллектива коммунистического труда уже носят пять цехов и бригад в составе 650 человек.

Наша задача — добиться в шестом году семилетки заветной цели — завоевать звание предприятия коммунистического труда. Для этого имеются все условия. Разрешите заверить съезд, что коллектив Тбилисского электровозного депо не пожалеет сил и энергии для выполнения поставленных перед ним задач. **(Аплодисменты).**

МЕЖДУНАРОДНАЯ ЖИЗНЬ

МИР ОБСУЖДАЕТ ПОСЛАНИЕ Н. С. ХРУЩЕВА

В связи с посланием Председателя Совета Министров СССР Н. С. Хрущева от 31 декабря главам государств (правительств) премьер-министр Новой Зеландии Кейт Холиок обратился с ответным письмом к главе Советского правительства.

Кейт Холиок указывает в письме, что предложения Советского правительства выдвинуты в интересах мира и с искренней верой в то, что эти предложения будут полезными.

«Правительство Новой Зеландии, — отмечается в письме, — так же, как и Советское правительство, убеждено, что сила не должна использоваться для разрешения территориальных споров и что использование вооруженной силы для поисков решения этой проблемы не может быть оправдано ни при каких обстоятельствах».

Холиок вместе с тем указывает, что наряду с проблемой территориальных споров имеется «несколько гораздо более срочных проблем», требующих своего разрешения. Он отмечает, в частности, проблему полного запрещения испытаний ядерного оружия, меры по достижению всеобщего и полного разоружения, урегулирование вопросов, оставшихся неразрешенными после второй мировой войны.

В письме отмечается, что в послании имеются некоторые аспекты, требующие дальнейших разъяснений и более точных определений.

С ответным письмом к главе Советского правительства обратился премьер-министр Израиля Л. Эшкол.

Он разделяет выраженное в послании Н. С. Хрущева мнение о том, что каждое правительство обязано приложить все усилия для укрепления международного мира.

Правительство Израиля приветствует предложение Советского Союза о заключении международного соглашения (или договора) об отказе государств от применения силы для решения территориальных конфликтов и пограничных споров и выражает свою принципиальную готовность присоединиться к соглашению, основанному на принципах, изложенных в послании Н. С. Хрущева.

По просьбе корреспондента ТАСС заявление в связи с посланием главы Советского правительства сделал генеральный директор ЮНЕСКО (организация Объединенных Наций по вопросам образования, науки и культуры) Рене Майо.

ЮНЕСКО, сказал Рене Майо, с величайшим удовлетворением встречает каждую инициативу, которая может сделать международную обстановку более благоприятной для диалога, для конструктивных дебатов. Она может лишь в таком духе истолковать обмен мнениями между правительствами относительно заключения международного соглашения о том, чтобы разрешать территориальные споры исключительно мирными средствами. ЮНЕСКО может видеть в этом лишь ободряющий признак для взаимопонимания народов, что является одной из лучших гарантий мира. Именно так ЮНЕСКО всегда будет встречать любую конкретную меру, направленную на сохранение и упрочение мира. (ТАСС).

НОВЫЙ УСПЕХ советской науки и техники

Зарубежные отклики на запуск космических станций „Электрон-1" и „Электрон-2"

КУБА

С интересом встретили трудящиеся Кубы весть о новом большом успехе СССР в освоении космоса — запуске космических станций «Электрон-1» и «Электрон-2». Высоко оценивает это важное достижение научная общественность Кубы.

«Я считаю, — заявил в беседе с корреспондентом ТАСС заместитель директора национальной обсерватории Кубы доктор Марио Родригес Рамирес, — что одновременный запуск двух космических станций — еще один серьезный шаг вперед в изучении космоса. Самое главное заключается в том, что это позволяет одновременно исследовать два больших слоя интенсивной радиации, окружающих земной шар».

Такие работы, сказал Рамирес, дадут очень ценные данные для астронавтики.

ПОЛЬША

Запустив в космос два спутника-близнеца с одной ракеты, Советский Союз продемонстрировал новый успех советской науки и техники в покорении космоса, сказал видный польский общественный деятель, член Всемирного Совета Мира Юзеф Озга-Михальский. Мы убеждены, что эта новая победа советского народа служит делу мира.

Первый секретарь ЦК Союза социалистической молодежи Польши Мариан Ренке заявил корреспонденту ТАСС: Одновременный запуск двух спутников на разные орбиты еще раз свидетельствует о передовой роли Советского Союза в исследовании космического пространства. Это замечательный успех рабочих, техников и инженеров.

АНГЛИЯ

Новая победа Советского Союза вызвала большой интерес в научных кругах Англии.

Запуск научных станций «Электрон-1» и «Электрон-2» прокладывает новый путь в исследовании радиационных поясов Земли, сказал в беседе с корреспондентом ТАСС вице-президент английского общества межпланетных сообщений Кеннет Гэтленд. С помощью этих научных станций, отметил он, будут получены более подробные данные о плотности протонов и электронов в радиационных поясах земли. Английские ученые, заявил К. Гэтленд, с интересом ожидают результатов этих исследований. (ТАСС).

На экраны страны

Кинофильмы «Тишина» Ю. Бондарева и В. Басова и «Живые и мертвые» К. Симонова и А. Столпера, первый показ которых состоялся в Москве и Ленинграде, вызвали большой интерес зрителей.

Государственный комитет Совета Министров СССР по кинематографии ведет подготовку к массовому выпуску этих замечательных фильмов на экраны страны. В настоящее время фильм «Живые и мертвые» печатается массовым тиражом на кинокопировальных фабриках. К 46-й годовщине Советской Армии и Военно-Морского Флота он будет демонстрироваться во всех союзных республиках.

Фильм «Тишина» подготавливается к печати; его массовый показ намечен на апрель.

КИПР НЕ ПОДЧИНИТСЯ ДИКТАТУ НАТО

НИКОЗИЯ, 2 февраля. Корреспонденты ТАСС Н. Семенов и «Правды» Н. Брагин передают:

Правительство Республики Кипр приняло решение отвергнуть новый англо-американский план вмешательства вооруженных сил НАТО во внутренние дела этой страны. Об этом сообщает сегодня печать, комментируя итоги вчерашнего заседания совета министров республики, которое проходило под председательством президента Макариоса с участием прибывшего из Лондона главы делегации республики, министра иностранных дел Киприану.

«Новый англо-американский план высадки вооруженных сил НАТО на Кипре, — пишет газета «Махи», — свидетельствует о том, что политические деятели и дипломаты США и Англии замышляют оккупацию Кипра с целью навязать ему еще более унизительные соглашения, чем те, которые были продиктованы в Цюрихе и Лондоне накануне провозглашения республики. Отвергая этот план, мы должны проявить инициативу и немедленно перенести обсуждение кипрского вопроса в ООН. Настало время прекратить лондонский диалог, который продолжается вот уже более месяца и не принес нам ничего, кроме все возрастающей угрозы вооруженного вмешательства НАТО в дела Кипра. Самолеты, которые доставляли наших делегатов в Лондон, должны взять курс на ООН».

Люди, придерживающиеся самых различных взглядов и политических убеждений, решительно выступают против шантажа, давления и угроз НАТО. Эти чувства и настроения киприотов выразили Совет всекипрской промышленно-торговой палаты, Союз борцов Кипра, Всекипрская федерация женских организаций, профсоюз работников никозийского радио, Союз кипрских юристов и другие организации.

Опасность вооруженного вторжения НАТО на Кипр продолжает нарастать. Как сообщают сегодня газеты, в непосредственной близости от Кипра вновь замечено передвижение турецких военных кораблей. Не только печать, но и официальные круги стран НАТО дают ясно понять, что военщина этих стран намеревается совершить насилие над Кипром и осуществить высадку своих войск на острове, не считаясь с позицией правительства Макариоса.

«Священным долгом каждого киприота, — пишет газета «Элефтерия», — является не только отвергнуть дьявольские планы НАТО, но и без всяких колебаний поддержать курс правительства, направленный на защиту суверенитета и независимости республики».

Выражая эту решимость Республики Кипр отстоять свою свободу и независимость, министр иностранных дел Кипра Киприану заявил в беседе с корреспондентами: «Наша республика ни при каких условиях не согласится на высадку войск НАТО на острове. Любое вторжение на Кипр встретит не только отпор нашего народа, но и осуждение его Советом Безопасности и ООН».

Над Республикой Кипр нависла угроза вооруженного вторжения стран НАТО. (Из газет).

На то и НАТО...

Рис. А. Канделаки.

„Рейнджер-6" не выполнил своей задачи

НЬЮ-ЙОРК, 3 февраля. (ТАСС). Американский космический корабль «Рейнджер-6» вчера в 4 ч. 24 мин. по нью-йоркскому времени (в 12 час. 24 мин. по московскому) врезался в Луну в районе моря Спокойствия. Как сообщило агентство Юнайтед Пресс Интернейшнл, «Рейнджер-6» попал на Луну, но не сумел выполнить свою задачу — он не сделал телевизионные снимки лунной поверхности с близкого расстояния, так как его телевизионные камеры не сработали.

Директор лаборатории реактивных двигателей Уильям Пикеринг заявил, что «пройдет, возможно, несколько дней, прежде чем будут полностью изучены телеметрические данные, полученные при полете «Рейнджера-6», и только тогда можно будет определить причины отказа в работе телевизионной системы».

ЛОНДОН, 3 февраля. (ТАСС). Питали много надежд, сообщает корреспондент агентства Рейтер из Нью-Йорка, что Соединенные Штаты наконец-то выполнят эту не удающуюся им задачу с помощью этого «Рейнджера», направленного специально к Луне, чтобы сделать подробные снимки.

За 15 минут до столкновения с Луной автономный электронный «мозг» космического корабля передал телекамерам и связанной с ним аппаратуре приказ «прогреваться», пишет корреспондент. Чтобы удостовериться, что это произошло, со станции слежения в Голдстоне был также послан сигнал, повторяющий этот приказ.

Затем наступило молчание, которое, очевидно, свидетельствовало еще об одном дорогостоящем провале, заключает корреспондент.

ЗАКОНОПРОЕКТ О ГРАЖДАНСКИХ ПРАВАХ

ВАШИНГТОН, 1 февраля. (ТАСС). В палате представителей конгресса США началось обсуждение законопроекта о гражданских правах.

Противники программы о гражданских правах — главным образом представители расистских южных штатов — намерены дать бой по всем основным положениям программы. Ожидают, что свои атаки они сконцентрируют на трех разделах программы, запрещающих расовую дискриминацию при найме на работу и в общественных местах и предусматривающих прекращение федеральной помощи местным организациям и проектам, если последние допустят расовую дискриминацию.

КОРОТКО

● В Риме подписан польско-итальянский протокол о товарообмене и платежах на 1964 год, предусматривающий рост товарооборота между двумя странами примерно на 18 проц.

● **Обнаружены минные поля в Восточной Словакии, оставшиеся со времен второй мировой войны. Ввиду сильных морозов мины нельзя обезвредить сейчас. Опасные места огорожены, работы по разминированию начнутся весной.**

● *Салазаровская охранка произвела облаву в португальском округе Каштелу-Бранку. Арестованы четырнадцать демократов-антифашистов. (ТАСС).*

Борьба французских трудящихся

В Сен-Назере — крупном промышленном центре Франции — произошли новые острые стычки между рабочими и полицией. После смены рабочие сен-назерского сталелитейного завода решили не покидать цехов, чтобы выразить протест против решения администрации закрыть предприятие под фальшивым предлогом «нерентабельности».

У ворот завода собралось около 12 тысяч рабочих предприятий города. По призыву крупнейших профсоюзных объединений они пришли на митинг, чтобы выразить свою солидарность с товарищами по труду. Полиция применила против них слезоточивые газы. Во время стычек ранено несколько полицейских.

Столкновение в Сен-Назере — внушительное свидетельство решимости рабочего класса Франции бороться за свои права. Созданный в городе «Комитет защиты прав трудящихся» принял решение продолжать борьбу и в ближайшее время провести массовую демонстрацию протеста против произвола предпринимателей. (ТАСС).

Г. Деффер — кандидат в президенты Франции

ПАРИЖ, 2 февраля (ТАСС). Съезд Французской социалистической партии одобрил сегодня кандидатуру мэра Марселя Гастона Деффера на пост президента Франции. Президентские выборы состоятся в 1965 году.

НОВОСТИ СПОРТА

ГОРИТ ОЛИМПИЙСКИЙ ОГОНЬ

ВПЕРВЫЕ В ИСТОРИИ

40-летняя история зимних олимпийских игр еще не помнит такого ошеломляющего успеха, какого добилась советская спортсменка Лидия Скобликова. В воскресенье она еще раз пополнила свою копилку олимпийских наград, победив в беге на 3.000 метров—5 минут 14,9 секунды. Четыре золотые медали за четыре дня! Теперь у Л. Скобликовой всего шесть высших олимпийских наград — две золотые медали она завоевала, как известно, на VIII олимпиаде в 1960 году. Перекрыты все прежние рекордные достижения. Л. Скобликова перегнала таких прославленных героев олимпийских игр, как финский скороход К. Тунберг, обладатель пяти золотых олимпийских наград, как советский конькобежец Е. Гришин и норвежец И. Баллангруд, у которых по четыре медали.

Второе и третье места в беге на 3.000 метров поделили советская спортсменка В. Стенина и П. Хва Хан (КНДР). Обе они показали одинаковое время — 5 минут 18,5 секунды, и обе получили серебряные медали.

Позавчера на олимпиаде были разыграны медали еще по трем видам программы. Лыжную гонку на 15 километров выиграл финский спортсмен Э. Мянтюранта. Это его вторая золотая медаль на нынешних соревнованиях. Серебряная медаль досталась Х. Греннингену (Норвегия), бронзовая — С. Ернбергу (Швеция). Лучшим из советских гонщиков был П. Колчин, занявший шестое место.

Чемпионом олимпийских игр в гигантском слаломе стал француз Ф. Бонлье. Дистанцию 1.500 метров с перепадом высот 475 метров и 75 воротами он преодолел за 1 минуту 46,71 секунды. Второе и третье места заняли австрийские горнолыжники К. Шранц и П. Штиглер.

Закончились соревнования по фигурному катанию. Уверенную победу одержала двукратная чемпионка мира С. Дийкстра (Голландия). Австрийская фигуристка Р. Хейтцер вышла на второе место, П. Бэрке (Канада) — на третье.

Вчера определился чемпион олимпиады и в зимнем двоеборье. Норвежец Г. Кнутсен проигрывал после первого дня соревнований — по прыжкам с трамплина 2,20 балла олимпийскому чемпиону Г. Тома (ОГК). Но в гонке на 15 километров ему удалось показать лучшее время — 50 минут 58,6 секунды и завоевать звание чемпиона. Интересно, что это самая большая победа в жизни 32-летнего норвежского спортсмена, который стал на лыжи еще в четырехлетнем возрасте. На олимпиаде 1956 года Г. Кнутсен занял шестое место, а в 1960-м второе.

А обладателем серебряной медали стал дебютант олимпийских игр 24-летний электромеханик из Ленинграда Н. Киселев. Немецкий спортсмен Г. Тома занял третье место.

Продолжается хоккейный турнир. Советские спортсмены легко переиграли команду Швейцарии—15:0. Хоккеисты Чехословакии нанесли поражение команде Финляндии — 4:0. Матч между командами США и Швеции закончился со счетом 7:4 в пользу шведских спортсменов.

Хоккеисты Швеции выиграли и у команды Финляндии — 7:0.

Лидерами турнира по-прежнему остаются спортсмены СССР и Канады, набравшие после трех игр по 6 очков. Ближайшие конкуренты лидеров—команды Чехословакии и Швеции. У них по 4 очка.

ОЧКИ И МЕДАЛИ

Положение на 3 февраля

страны	медали: золотые	серебряные	бронзовые	очки
СССР	6	4	4	85,5
Финляндия	3	1	1	39
Франция	2	2	—	30
Австрия	1	2	1	25
ОГК	—	1	1	23
Норвегия	—	3	1	19
Швеция	—	—	—	17
США	—	—	1	15

НАГРАДЫ ДВУХ СЕСТЕР

Кто самый популярный спортсмен на олимпиаде? Если бы на олимпийских играх был проведен референдум по этому вопросу, то второе место после Лидии Скобликовой досталось бы, вероятно, французским горнолыжницам Кристин и Мариэль Гойчель. Это одна из самых популярных фамилий на олимпиаде. За два дня сестры завоевали четыре медали — две золотые и две серебряные. В специальном слаломе победила старшая Гойчель — Кристин, а Мариэль заняла второе место. Вчера во время соревнований в гигантском слаломе Мариэль удалось взять семейный реванш. Она стала чемпионкой олимпиады, а Кристин, разделив второе и третье места с Д. Соберт (США), завоевала серебряную медаль.

М. ТАЛЬ—12,5 ИЗ 13!

В Рейкьявике состоялся последний тур международного шахматного турнира. Таль выиграл у Асмундссона и, набрав 12,5 очка из 13 возможных, занял первое место. На второе место вышел югославский гроссмейстер Глигорич, победивший в 13-м туре Бьернссона. Партия Гаприндашвили — Торбергссон отложена в худшей для чемпионки мира позиции. Окончательное распределение мест в турнирной таблице выяснится после доигрывания всех неоконченных партий.

ПЕРВЫЙ КРУГ ЗАВЕРШЕН

В Киеве и Таллине закончился первый круг финальных игр чемпионата СССР по баскетболу. Динамовцы Тбилиси в последний день соревнований проиграли армейцам Киева — 60:73. Женская команда тбилисского «Политехника» одержала победу над баскетболистками «Серпа и молота» (Москва) — 45:36.

В чемпионате по-прежнему лидируют женская команда рижского «ТТТ» и мужская — ЦСКА.

Редактор И. ЧХИКВИШВИЛИ.

БЫТ И НРАВЫ В СТРАНАХ КАПИТАЛА

БИЧ ДЛЯ НАСЕЛЕНИЯ

«Каждый четвертый англичанин, — пишет еженедельник «Тудэй», — живет в тяжелых жилищных условиях». Перенаселенность и фантастически высокая квартирная плата являются подлинным бичом для населения.

В 1957 году, до того, как был принят закон, отменивший контроль над квартирной платой, на учете лондонского муниципалитета находилось 1.000 бездомных. Теперь их число возросло до 4.725.

«Стариков, — сообщает еженедельник, — безжалостным образом выбрасывают из квартир, в которых они прожили всю свою жизнь».

180 ТЫСЯЧ ПРЕСТУПНИКОВ

В Японии орудуют четыре крупнейших подпольных гангстерских банды. Эти преступные организации, по сообщению печати, объединяют более 180 тысяч человек, что на 50 тысяч превосходит полицейские силы Японии.

Гангстеры исключительно хорошо организованы. Они имеют собственные радиопередатчики, во время своих бандитских операций используют самолеты.

„ПРЕДСКАЗАТЕЛЬНЫЙ БИЗНЕС"

Начало нового года в капиталистических странах Западной Европы без преувеличения можно назвать сезоном «предсказаний». «Предсказательный бизнес» приносит неплохие доходы.

«Состояние некоторых гадалок исчисляется десятками тысяч фунтов, — пишет аглийская газета «Дейли миррор». — Регулярно в начале года этот бизнес переживает период подъема. У дверей гадалок выстраиваются очереди». Только в одном Париже насчитывается более тысячи «прорицательниц».

Количество лиц, обращающихся к гадалкам и предсказателям, по подсчетам социологов, выросло в странах Западной Европы за последние три года в полтора раза.

В двадцатом столетии — веке атомной энергии и полетов в космос — на Западе сохранилась вера в чудеса, гороскопы и «расположение звезд». Вот она, западная «цивилизация»!

Скульптура из... АМОРТИЗАТОРОВ

Джексон Рибейру решил «удивить» мир своими скульптурами. Отказавшись от таких «устаревших» материалов, как бронза, камень и гипс, сей, с позволения сказать, скульптор стал использовать для своих творений, как об этом сообщает «Жорнал до Бразил» (Рио-де-Жанейро)... металлический утиль.

«Сначала он создал фигуру Иисуса Христа из автомобильных амортизаторов, а затем целую серию символических конструкций».

В дело идут изношенные детали машин, автомобильные амортизаторы, ручки от мясорубок и всякая другая рухлядь, которую Рибейру находит на свалках.

Подарок для толстосумов

Самый изысканный в США магазин «Нейманн-Маркус», по сообщению американской печати, подготовил под Новый год для «почтенных клиентов» (читай: толстосумов) «элегантный» подарок. Этот сувенир представляет из себя безделушку из чистого золота размером в 50 квадратных сантиметров, с платиновыми изображениями скал, изумрудной пальмовой рощей и бриллиантовой фигурой Робинзона Крузо.

Стоит сия «безделица» не более не менее, как 100 тысяч долларов! По самым скромным подсчетам, это 20-летний заработок квалифицированного рабочего!..

ЧТО, ГДЕ, КОГДА — ПОСМОТРЕТЬ, ПОСЛУШАТЬ

Театры

СЕГОДНЯ

Театр оперы и балета имени З. Палиашвили — «Даиси» (в 7 час. 30 мин. печ., 7-й спек. 1-го аб., с уч. Д. Гамрекели); театр имени А. Грибоедова — «Требуется лжец» (в 7 час. 30 мин. веч., 6-й спек. 2-го аб.); театр музкомедии имени В. Абашидзе — «Слуга трех начальников» (в 7 час. 30 мин. веч., в помещении Дома культуры имени Плеханова); Грузгосфилармония, Концертный зал имени Ш. Руставели — концерт Наталии Шаховской (в 8 час. веч.).

Кино

СЕГОДНЯ

В кинотеатрах: имени Руставели, «Амирани», «Исани», «Октябрь», «Спартак», имени 26 комиссаров (второй зал), «Сакартвело» (Красный зал), «Сакартвело» (Зеленый зал), «Колхида», в Доме культуры имени Плеханова, в Доме культуры имени И. Чавчавадзе, «Казбеги» (первый зал), «Космос», «Газапхули», стереокино «Накадули», «Танамгзаври», в саду Коммунаров — «Быть или не быть»; «Тбилиси», «Комсомолец», имени 26 комиссаров (первый зал), «Колхозник», «Казбеги» (второй зал)—«Особняк на Зеленой»; в Доме культуры имени Горького, в Доме офицеров — «Родная кровь»; в парке имени Кирова — «Самолеты не приземлились».

Телевидение

ПРОГРАММА ПЕРЕДАЧ НА 5 ФЕВРАЛЯ

18.00 — Для самых маленьких — «Твоя первая книга». 18.25 — Для школьников—концерт учащихся второй музыкальной школы. 18.45 — Киноочерк «Заводские встречи». 19.05 — Передача «Коммунисты в авангарде труда». 19.35 — Киноочерк. 19.55 — Концерт опереточной музыки. 20.15 — Объявления. 20.20 — Киноочерк. 20.40— Передача «Радуга дружбы». 21.00 — Художественный фильм «В небе нет решеток». 22.30 — Новости недели (на русском языке).

ГОСУДАРСТВЕННЫЙ ДРАМАТИЧЕСКИЙ ТЕАТР им. А. С. ГРИБОЕДОВА

Абонементные спектакли

4 февраля. 6-й спек. 2-го абон. Д. Псафас ТРЕБУЕТСЯ ЛЖЕЦ

5 февраля. 6-й спек. 12-го абон. А. Штейн «ОКЕАН»

6 февраля. 6-й спек. 8-го абон. К. Буачидзе ВО ДВОРЕ ЗЛАЯ СОБАКА

7 февраля. 2-й спек. 9-го абон. В. Розов ПЕРЕД УЖИНОМ

Начало спектаклей в 7 часов 30 мин. вечера.

Оставшиеся билеты продаются.

К сведенью руководителей предприятий и учреждений г. Тбилиси

Московское и Тбилисское агентства воздушных сообщений ГВФ доводят до сведения промышленных предприятий г. Тбилиси, что московские и Тбилисский аэропорты принимают к отправке самолетами неограниченное количество груза на льготных условиях со скидкой до 50 процентов грузового тарифа.

Московские и тбилисские заводы-поставщики могут производить отправку груза самолетами из Москвы в Тбилиси и из Тбилиси в Москву, Ленинград, Киев, Куйбышев, Свердловск, Ташкент и Минводы, на льготных условиях, по запросу получателей.

АЭРОФЛОТ.

АДРЕС РЕДАКЦИИ: Тбилиси, пр. Руставели, 42. ТЕЛЕФОНЫ: заместители редактора — 3-18-04, 3-18-07, ответственный секретарь — 3-17-06, приемная — 3-11-21 ОТДЕЛЫ: партийной жизни — 3-14-82, пропаганды марксистско-ленинской теории — 3-11-22, литературы и искусства — 9-93-28, науки, вузов и школ — 3-30-61, промышленности, транспорта и товарооборота — 3-22-82, сельского хозяйства — 3-19-49, республиканской информации — 3-17-03, писем и массовой работы — 3-17-41, 3-12-83, иностранный — 3-11-22, иллюстрации — 3-16-27, кабинет рабселькора — 3-16-27. Прием объявлений — 3-18-02. ИЗДАТЕЛЬСТВО (ул. Ленина 14): директор — 9-95-41, заместители директора — 3-22-63, бухгалтерия — 9-81-81. Директор типографии—3-24-80. Техническая часть—3-46-42.

Типография издательства ЦК КП Грузии «Заря Востока» им. А. Ф. Мясникова, Тбилиси, пр. Руставели, 42. УЭ 07231