ПРОЛЕТАРИИ ВСЕХ СТРАН, СОЕДИНЯЙТЕСЬ!

ЗАРЯ ВОСТОКА

Год издания 42-й

ОРГАН ЦК КП ГРУЗИИ, ВЕРХОВНОГО СОВЕТА ГРУЗИНСКОЙ ССР И СОВЕТА МИНИСТРОВ ГРУЗИНСКОЙ ССР
„ზარია ვოსტოკა“ — საქართველოს კპ ცენტრალური კომიტეტის, საქართველოს სსრ უმაღლესი საბჭოსა და საქართველოს სსრ მინისტრთა საბჭოს ორგანო

№ 36 (11966)
Среда, 12 февраля 1964 года
Цена 2 коп.

ИНФОРМАЦИОННОЕ СООБЩЕНИЕ
О ПЛЕНУМЕ ЦЕНТРАЛЬНОГО КОМИТЕТА КОММУНИСТИЧЕСКОЙ ПАРТИИ СОВЕТСКОГО СОЮЗА

11 февраля 1964 года Пленум Центрального Комитета КПСС продолжал работу.

На утреннем заседании с содокладами по вопросу «Об интенсификации сельскохозяйственного производства на основе широкого применения удобрений, развития орошения, комплексной механизации и внедрения достижений науки и передового опыта для быстрейшего увеличения производства сельскохозяйственной продукции» выступили: министр сельского хозяйства Украинской ССР тов. М. С. Спивак, министр сельского хозяйства Белорусской ССР тов. С. Г. Скоропанов, первый заместитель Председателя Совета Министров, министр производства и заготовок сельскохозяйственных продуктов Казахской ССР тов. Б. Н. Дворецкий, заместитель Председателя Совета Министров, министр производства и заготовок сельскохозяйственных продуктов Узбекской ССР тов. Х. А. Иргашев, первый заместитель Председателя Совета Министров, министр производства и заготовок сельскохозяйственных продуктов Таджикской ССР тов. Х. Н. Мирзаянц, заместитель Председателя Совета Министров, министр производства и заготовок сельскохозяйственных продуктов Грузинской ССР тов. З. В. Гелдиашвили.

На вечернем заседании с содокладами выступили: первый заместитель Председателя Совета Министров, министр производства и заготовок сельскохозяйственных продуктов Азербайджанской ССР тов. А. К. Оруджев, первый заместитель Председателя Совета Министров, министр производства и заготовок сельскохозяйственных продуктов Молдавской ССР тов. М. И. Сидоров, первый заместитель Председателя Совета Министров, министр производства и заготовок сельскохозяйственных продуктов Киргизской ССР тов. П. Г. Якимук.

Пленум ЦК КПСС продолжает работу.

«ЭЛЕКТРОН-1» И «ЭЛЕКТРОН-2» В ПОЛЕТЕ

Сообщение ТАСС

Исследование верхних слоев атмосферы и космического пространства с помощью научных космических станций «Электрон-1» и «Электрон-2» успешно продолжается.

10 февраля станция «Электрон-2» вновь вошла в зону радиовидимости с территории Советского Союза и сеансы связи с ней возобновлены.

К 18 часам по московскому времени 11 февраля станция «Электрон-1» совершила 104 оборота вокруг Земли, станция «Электрон-2» за это время сделала более 13 оборотов вокруг Земли.

Радиосвязь со станциями «Электрон-1» и «Электрон-2» и прием с них научной информации производятся в соответствии с заданной программой.

По данным телеизмерений, бортовая аппаратура обеих станций функционирует нормально, на борту станций поддерживаются заданная температура и давление.

Дальнейшие сеансы радиосвязи с научными станциями «Электрон-1» и «Электрон-2» и прием с них научной информации будут проводиться в соответствии с установленной программой.

Ленинская вахта

В ЧЕСТЬ ЗНАМЕНАТЕЛЬНОЙ ДАТЫ

РУСТАВИ. (Корр. «Зари Востока»). В ответ на призыв руставских химиков коллектив Руставского металлургического завода встал на ленинскую вахту и принял новые повышенные обязательства: **выполнить четырехмесячную программу по основным видам продукции к 29 апреля и дать сверх плана тысячи тонн кокса, чугуна, стали, готового проката, труб; освоить производство металлопокрытий труб и дать в апреле 150 тонн готовых оцинкованных труб; ввести в эксплуатацию три тысячи квадратных метров жилой площади, посадить на территории завода 10 тысяч кустарников, фруктовых деревьев и декоративных растений.**

Коллектив мартеновской печи имени XXII съезда КПСС, которую обслуживают сталевары И. Табатадзе, депутат Верховного Совета СССР А. Панцулая, Г. Берекашвили, З. Кавелашвили, **обязался выполнить четырехмесячный план к 27 апреля и выдать дополнительно к заданию сотни тонн стали.**

Уголь для металлургов

ТКВАРЧЕЛИ. (Корр. «Зари Востока»). Шахтеры, строители и энергетики Ткварчели горячо откликнулись на обращение коллектива Руставского азотнотукового завода. На шахтах, обогатительной фабрике и в строительных управлениях состоялись общие собрания, на которых был обсужден призыв руставских химиков.

Встав на ленинскую трудовую вахту, ткварчельские горняки взяли на себя повышенные обязательства. Они решили **в первом квартале сверх плана отгрузить 2.500 тонн угля; повысить производительность труда на 1,5 процента; отгрузить руставским металлургам в первом квартале сверх плана 1.000 тонн коксового концентрата; годовой план добычи угля выполнить 29 декабря и выдать на-гора сверх плана 6.000 тонн угля; за счет бережного расходования материалов и снижения себестоимости угля сэкономить и внести в Республиканский фонд семилетки 75.000 рублей; отгрузить руставским металлургам сверх годового задания 3.000 тонн коксового концентрата.**

Ткварчельские горняки вызвали на соревнование ткибульских горняков.

УСКОРЕННЫМИ ТЕМПАМИ

Коллектив Тбилисского станкостроительного завода имени С. М. Кирова встал на ленинскую трудовую вахту.

К знаменательной дате КИРОВЦЫ РЕШИЛИ В ОСНОВНОМ ЗАВЕРШИТЬ ИЗГОТОВЛЕНИЕ СТАНКОВ ДЛЯ ХИМИЧЕСКИХ ПРЕДПРИЯТИЙ, КОТОРЫЕ ДОЛЖНЫ БЫТЬ ОТГРУЖЕНЫ В ПЕРВОМ ПОЛУГОДИИ.

Среди продукции, выпускаемой заводом имени С. М. Кирова, — 12 специальных станков новых моделей. В их числе автоматизированные трубообрабатывающие станки для Азербайджанского трубопрокатного завода. В дни ленинской трудовой вахты будет проведена подготовка к их производству.

КИРОВЦЫ РЕШИЛИ ПОВЫСИТЬ ПРОИЗВОДИТЕЛЬНОСТЬ ТРУДА НА 0,4 ПРОЦЕНТА СВЕРХ ПЛАНА. Сделано это будет за счет усовершенствования технологии изготовления станков и механизации погрузочно-разгрузочных работ.

Слово ингурских химиков

ЗУГДИДИ. (Корр. «Зари Востока»). Коллектив дрожжевого завода Ингурского целлюлозно-бумажного комбината решил отметить 94-ю годовщину со дня рождения В. И. Ленина новыми трудовыми успехами: К 22 АПРЕЛЯ ВЫПУСТИТЬ СВЕРХ ПЛАНА 5 ТОНН ДРОЖЖЕЙ, А В ТЕЧЕНИЕ ГОДА—1.850 ТОНН, НА 150 ТОНН БОЛЬШЕ, ЧЕМ В 1963 ГОДУ; ПОВЫСИТЬ ПРОИЗВОДИТЕЛЬНОСТЬ ТРУДА НА 10 ПРОЦЕНТОВ; ДОБИТЬСЯ ОБЩЕЙ ПРИБЫЛИ В 189 ТЫСЯЧ РУБЛЕЙ.

ОБЯЗАТЕЛЬСТВО ГОРНЯКОВ

ВАЛЕ. (Корр. «Зари Востока»). Горняки шахты № 4/5 рудоуправления «Ахалцихуголь» единодушно поддерживают обращение руставских химиков, призвавших всех трудящихся республики встать на ленинскую трудовую вахту.

На собрании рабочих, инженерно-технических работников и служащих горняки шахты обязались в честь 94-й годовщины со дня рождения В. И. Ленина **выполнить четырехмесячный план добычи угля 27 апреля, а годовой план — 26 декабря.** Горняки обязались в марте пройти и сдать в эксплуатацию новую лаву длиной 35 погонных метров; путем экономного расходования и повторного использования крепежного леса в первом квартале сэкономить 100 кубометров леса, а также 4.000 киловатт-часов электроэнергии; за счет снижения себестоимости добываемого угля сэкономить и внести в Республиканский фонд семилетки 1.000 рублей.

Повышенные обязательства взяли горняки первого участка. Они решили выполнить четырехмесячный план угледобычи 25 апреля.

На снимке: агитатор агроном Крцанисского овощного совхоза Гардабанского производственного управления Нана Сибашвили знакомит работников совхоза с материалами Пленума ЦК КПСС.

Фото М. Квирикашвили.

ПЛЕНУМ ЦЕНТРАЛЬНОГО КОМИТЕТА КПСС

Содоклад товарища А. А. Ежевского

После доклада министра сельского хозяйства И. П. Воловченко с содокладом «Комплексная механизация — важнейшее средство интенсификации сельскохозяйственного производства» выступил председатель всесоюзного объединения «Союзсельхозтехника» **А. А. Ежевский.**

За последние 10 лет, говорит он, в нашей стране проделана огромная работа по техническому перевооружению сельского хозяйства, по обеспечению колхозов и совхозов современными машинами и орудиями. Это дало возможность поднять производительность труда в колхозах и совхозах в 1,8 раза. Сейчас в сельском хозяйстве насчитывается 2,6 миллиона тракторов (в пересчете на 15-сильные). Колхозы и совхозы теперь ежегодно получают сельскохозяйственных машин и орудий на 1.300—1.400 миллионов рублей, тогда как в 1953 году их поставлялось только на 258 миллионов рублей в год.

В последние годы в сельскохозяйственной технике произошли глубокие качественные изменения. Теперь наша промышленность выпускает машины и орудия свыше 640 наименований, применение которых дает возможность комплексно механизировать возделывание и уборку таких трудоемких культур, как кукуруза, хлопок, сахарная свекла, картофель и некоторых других.

Применительно к ряду важнейших отраслей сельского хозяйства комплексная механизация — это уже не какая-то отдаленная перспектива, а задача сегодняшнего дня, одно из мощных средств интенсификации сельского хозяйства.

Тов. Ежевский приводит яркие примеры умелого использования комплекса машин, в результате чего достигнуто значительное снижение себестоимости и затрат труда на производство центнера продукции. Он называет имена известных всей стране механизаторов — А. В. Гиталова, Н. Ф. Мануковского, А. И. Романюка и многих других, добившихся замечательных успехов в использовании техники. Решая задачи внедрения комплексной механизации, подчеркивает докладчик, мы можем уже опираться не только на опыт передовых механизаторов и 20 тысяч звеньев и бригад комплексной механизации, но и на практику целых хозяйств.

Расчеты показывают, что если в большинстве колхозов и совхозов внедрить технологию, применяемую передовыми механизаторами, то трудовые затраты на производство кукурузы, свеклы, хлопчатника и картофеля могут быть сокращены более чем на 730 миллионов человеко-дней, или на 60 процентов. Практически это означает, что в указанных отраслях был бы достигнут рост производительности труда, намеченный Программой КПСС на 1970 год.

По нашему мнению, говорит докладчик, теперь уже может быть поставлена задача осуществить в основном комплексную механизацию возделывания и уборки кукурузы, сахарной свеклы, гороха, фасоли — в 1966—1967 годах, зерновых колосовых культур, хлопчатника, картофеля и некоторых других культур — в 1968 году.

Для этого необходимо ежегодно предусматривать в народнохозяйственном плане и промфинпланах хозяйств конкретные задания по внедрению комплексной механизации.

Но вместе с тем нельзя не подчеркнуть, что в сельском хозяйстве имеются еще важные отрасли и ряд трудоемких процессов, где из-за отсутствия необходимых машин пока трудно осуществлять комплексную механизацию. Особенно отстает механизация работ в животноводстве. Здесь пока механизируются лишь отдельные технологические операции. Сельскохозяйственное машиностроение находится в большом долгу перед животноводами.

Государственному комитету автотракторного и сельскохозяйственного машиностроения, совнархозам и конструкторским бюро надо навести должный порядок в этом деле, обеспечить создание и промышленное освоение в кратчайшие сроки высокопроизводительного оборудования для кормоприготовительных цехов и раздачи кормов, комплексов оборудования для ферм крупного рогатого скота, свиноферм и птицеферм.

(Окончание на 2-й стр.).

Послание Н. С. ХРУЩЕВА императору Эфиопии

В связи с событиями на сомалийско-эфиопской границе Председатель Совета Министров СССР Н. С. Хрущев 10 февраля направил императору Эфиопии Хайле Селассие 1 послание, в котором выражает надежду, что спор между Эфиопией и Сомали будет разрешен мирным путем.

С огорчением узнал о том, пишет Н. С. Хрущев, что на границе между Эфиопией и Сомали произошли столкновения, в результате которых имеются человеческие жертвы и нанесен материальный ущерб. Эти столкновения произошли в связи с тем, что у одной стороны есть свое толкование в отношении определенных районов, суверенитет над которыми осуществляется другой стороной.

Естественно, отмечает Н. С. Хрущев, что необходимо искать пути урегулирования подобных споров, находить способы, при помощи которых их можно было бы решить к удовлетворению заинтересованных сторон.

Н. С. Хрущев пишет: «Именно поэтому, Ваше величество, я и позволяю себе обратиться к Вам с призывом принять все необходимые меры, сделать все, что только можно, для того, чтобы незамедлительно прекратить огонь на эфиопско-сомалийской границе».

* * *

Послание аналогичного содержания было направлено 10 февраля премьер-министру Сомали г-ну Шермарку. (ТАСС).

ПАРТИЯ НАМЕЧАЕТ НОВЫЕ РУБЕЖИ

БЫТЬ УРОЖАЯМ ЗОЛОТОГО ЗЕРНА

В минувшем году наш колхоз добился значительного увеличения урожайности зерновых культур. С гектара было получено 22 центнера ячменя и 12 центнеров озимой пшеницы. В повышении урожайности большую роль сыграли правильное применение и дозировка удобрений. На тех участках, где удобрения были применены эффективно, получен высокий урожай. Еще раз подтвердилась истина: «удобрения — залог урожая».

С огромным интересом встретили колхозники открытие очередного, февральского Пленума ЦК нашей партии — ведь вопросы интенсификации, дальнейшего подъема сельскохозяйственного производства — это вопросы, в которых мы кровно заинтересованы, которые глубоко волнуют нас.

В честь Пленума ЦК КПСС мы развернули социалистическое соревнование, в артели широко ведется подготовка к весне. В нынешнем году, впервые за последние 4—5 лет, завезено 30 тонн минеральных удобрений для внесения под посевы озимой пшеницы и ячменя. Мы уже завершили очистку семян яровых культур и довели их до посевной кондиции. Завершен также ремонт сельскохозяйственного инвентаря, механизмов.

Наши колхозники, широко применяя удобрения, рассчитывают получить в этом году 15 центнеров озимой пшеницы и 25 центнеров ячменя с гектара.

Л. ЗАКАИДЗЕ,
председатель колхоза имени Дзержинского села Оргора Ахалцихского производственного управления.

В ЧЕСТЬ ПЛЕНУМА

С удвоенной энергией трудятся в эти дни наши колхозники. Артель заложила 20 гектаров новых виноградников, на плантации в достаточном количестве внесены калийные и фосфорные удобрения.

В честь февральского Пленума ЦК КПСС наша бригада решила в этом году увеличить погектарную урожайность винограда на 15—20 центнеров.

И. АРЦИВИДЗЕ,
бригадир колхоза поселка Маяковски, Герой Социалистического Труда.

Химизация — верный курс

С большим интересом знакомятся колхозники артели села Терегвани Знаурского производственного управления с материалами Пленума ЦК КПСС. В докладе министра сельского хозяйства СССР товарища И. П. Воловченко об интенсификации сельскохозяйственного производства большое место уделено химизации. Докладчик совершенно правильно ставит вопрос о том, что для повышения продуктивности сельского хозяйства во всех районах и хозяйствах нужно наиболее рационально использовать минеральные удобрения, гербициды и другие химические средства.

Недавно мы организовали школу по изучению агрохимии. Она поможет нашим колхозникам больше ценить, правильно применять удобрения.

З. БИРТВЕЛИШВИЛИ,
агроном колхоза села Терегвани Знаурского производственного управления.

ИСТОЧНИК РОСТА

Наши колхозники с большим вниманием следят за работой Пленума. С каждым днем у нас крепнет дружба с химией. На занятиях агробиологических кружков, где изучаются основы сельскохозяйственной химии, собирается много людей.

Недавно мы провели теоретическую конференцию, на которой были прочитаны доклады: «Химия в сельском хозяйстве», «Химические синтезы и их роль в народном хозяйстве».

Мы и в дальнейшем будем неустанно повышать свои агрохимические знания.

Г. РОСТОМАШВИЛИ,
руководитель кружка агрохимии колхоза села Пшавела Телавского производственного управления.

ЗЕМЛЯ—НАШЕ БОГАТСТВО

В центре внимания февральского Пленума ЦК КПСС стоят важнейшие вопросы интенсификации сельскохозяйственного производства в нашей стране.

Чтобы создать изобилие сельскохозяйственных продуктов, необходимо рационально использовать каждый гектар плодородных почв, не допускать их эрозии, заболачивания, зарастания кустарником.

Вот почему в докладе министра сельского хозяйства СССР тов. И. П. Воловченко так серьезно поставлен вопрос о бережном отношении и сохранении земельных богатств.

Нам, почвоведам, особенно наглядно видно, насколько важно ввести в нашей стране государственный учет по качественному составу почв. Это даст возможность поднять производительность и культуру земледелия.

Большую пользу принесет создание при Министерстве сельского хозяйства СССР государственной инспекции по надзору за использованием земель и охране почв.

Научные сотрудники нашего института проделали немалую работу по изучению почв нашей республики. Сейчас уже составлены картограммы почв для 26 хозяйств Горийского, Гардабанского, Махарадзевского, Зугдидского, Гальского и других производственных управлений. Это поможет труженикам сельского хозяйства правильно распределить на площади 52.864 гектара удобрения, определить наилучшие соотношения между отдельными видами удобрений, добиваться высоких урожаев.

Тесная связь науки с производством поможет успешно решить задачу интенсификации сельского хозяйства.

Г. АЛАВИДЗЕ,
директор Грузинского научно-исследовательского института почвоведения, агрохимии и мелиорации.

Ответ Э. Герхардсена на послание Н. С. ХРУЩЕВА

МОСКВА. 10. (ТАСС). «Норвежское правительство полностью разделяет точку зрения правительства Советского Союза на то, что территориальные споры между государствами не должны разрешаться путем применения силы», — говорится в ответе премьер-министра Норвегии Э. Герхардсена на послание Н. С. Хрущева главам государств (правительств) стран мира.

Указав, что любой вооруженный конфликт с применением современного оружия «открывает ужасные перспективы», Э. Герхардсен подчеркивает, что «противодействие явному или скрытому применению силы при спорах территориального или иного характера должно стать главной задачей любой внешней политики».

Выразив свою твердую убежденность в том, что «война — не способ разрешения спорных международных вопросов и что подлинное мирное сосуществование — единственная основа, на которой могут и должны строиться отношения между государствами», премьер-министр Норвегии в заключение заявляет: «В соответствии с этими взглядами норвежское правительство будет делать все, что в его силах, чтобы постоянно способствовать дальнейшему смягчению международной напряженности».

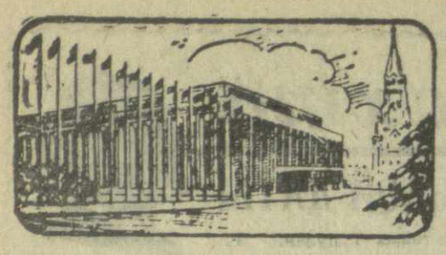

НА ПЛЕНУМЕ ЦЕНТРАЛЬНОГО КОМИТЕТА КПСС

ОКОНЧАНИЕ.

Для осуществления комплексной механизации во всех отраслях сельского хозяйства с учетом зональных особенностей, отмечает А. А. Ежевский, предстоит создать в ближайшие годы машины более 200 наименований. Надо, чтобы усилия промышленности, научной и конструкторской мысли были сосредоточены на быстрейшей разработке и организации производства этих машин.

Среди мер по интенсификации сельского хозяйства видное место принадлежит электрификации. Теперь сельское хозяйство потребляет электроэнергии почти в шесть раз больше, чем в 1953 году. Однако уровень потребления электроэнергии в сельскохозяйственном производстве и, в частности, в животноводстве еще низок.

Говоря о путях технического прогресса в области механизации сельского хозяйства, докладчик напоминает, что они были четко сформулированы на мартовском Пленуме ЦК КПСС (1962 год). Главные направления в развитии технического прогресса в области механизации — это повышение мощности тракторов, рабочих скоростей, внедрения широкозахватной техники и универсализации машин.

Тов. Ежевский докладывает Пленуму, как претворяются в жизнь эти планы. Промышленность приступила к переводу ряда заводов на выпуск тракторов повышенной мощности. Проведена определенная работа по внедрению широкозахватной техники. В предстоящей уборке урожая будет участвовать более 88 тысяч широкозахватных жаток. Они заменят 135 тысяч узкозахватных машин и высвободят в период уборки 100 тысяч тракторов.

Вместе с тем следует отметить, что промышленностью крайне медленно разрабатываются и осваиваются новые широкозахватные машины для посева и обработки пропашных культур, позволяющие в полтора—два раза поднять производительность труда на соответствующих работах.

Тов. Ежевский обращает внимание на необходимость меньшим количеством машин производить большее количество операций, выполнять больший объем работ. Это означает, что надо шире идти на создание универсальных машин, которыми можно выполнять не одну, а несколько операций. Важной задачей является создание машин для механизации работ в теплицах и парниках, а также оборудования и средств автоматизации для выращивания сельскохозяйственных культур гидропонным способом. Для успешного развития орошаемого земледелия необходимо оснастить колхозы и совхозы более совершенным и производительным поливным оборудованием. Осуществление программы химизации народного хозяйства выдвигает задачу создания в самые короткие сроки высокопроизводительных туковых сеялок, разбрасывателей удобрений, машин для разгрузки вагонов, комплектов складского оборудования и другой техники, крупных механизированных складов для хранения удобрений, организации своевременной их доставки в колхозы и совхозы автотранспортом «Сельхозтехники».

Расчеты показывают, что для завершения комплексной механизации основных отраслей сельскохозяйственного производства потребуется поставить колхозам и совхозам в течение 1966—1970 годов свыше двух миллионов тракторов и большое количество другой техники.

Особого внимания заслуживает оснащение сельского хозяйства автомобильными и тракторными прицепами. В связи с этим первостепенное значение приобретает своевременное наращивание производственных мощностей, тракторного, автомобильного и сельскохозяйственного машиностроения.

Важным вопросом является унификация сельскохозяйственной техники. В этом деле допускаются серьезные недостатки. Число марок машин одного и того же назначения непомерно растет. Все это усложняет ремонт и эксплуатацию техники, обеспечение ею колхозов и совхозов. Номенклатура запасных частей уже превысила 42 тысячи наименований. С таким положением мириться далее нельзя.

Серьезного внимания заслуживает вопрос о повышении качества изготовления тракторов и сельскохозяйственных машин, удлинения срока их службы.

Уже в 1964—1965 годах, продолжает А. А. Ежевский, необходимо провести большую работу в области интенсификации сельского хозяйства и резко увеличить производство сельскохозяйственных продуктов. Важным условием в выполнении этой задачи является улучшение использования сельскохозяйственной техники в колхозах и совхозах. Если уменьшить простои тракторных агрегатов только на полчаса в день, то в масштабах страны это равнозначно увеличению тракторного парка на 70 тысяч тракторов.

Далее докладчик говорит о необходимости широкого использования новой формы производственных связей «Сельхозтехники» с колхозами и совхозами — принятие на комплексное техническое обслуживание всего их машинно-тракторного парка. В 1963 году районные отделения «Сельхозтехники» проводили комплексное техническое обслуживание в 6,5 тысячи хозяйств, имеющих 132 тысячи тракторов и около миллиона различных машин.

В нынешнем году Госплан СССР и Совнархоз СССР изыскали возможность значительно увеличить поставку колхозам, совхозам и местным отделениям «Сельхозтехники» средств технического обслуживания машинно-тракторного парка. Это позволит уже в текущем году осуществить комплексное и техническое обслуживание машинно-тракторного парка не менее чем в 15 тысячах хозяйств, а в 1965 году—в 22—25 тысячах хозяйств. На комплексное техническое обслуживание в первую очередь надо принимать экономически слабые колхозы.

Большое место в содокладе тов. Ежевского было уделено мероприятиям по улучшению организации ремонта сельскохозяйственной техники. Правительство приняло постановление о развитии ремонтной базы сельского хозяйства, предусматривающее в течение 1964—1968 годов строительство и реконструкцию 347 заводов и 1.611 мастерских. Докладчик подчеркивает необходимость экономного расходования материальных ресурсов, борьбы с такой антигосударственной практикой, как разукомплектование и преждевременное списание машин.

Надо принять меры к строгому соблюдению действующего порядка оплаты труда, применять установленную систему премирования за получение высоких урожаев и продуктивности животноводства, за хорошее использование и сохранение техники.

Товарищ Ежевский докладывает Пленуму о подготовке техники к весеннему севу.

Мы считаем своей первейшей обязанностью, говорит он в заключение, всемерно расширять помощь колхозам и совхозам в правильной организации использования техники, в ремонте, во внедрении передового опыта, в обеспечении хозяйств всем, что необходимо производству. В этом будет состоять наш вклад в дело интенсификации сельского хозяйства.

Содоклад товарища Л. И. Максимова

Первый заместитель Председателя Совета Министров РСФСР, министр производства и заготовок сельскохозяйственных продуктов Российской Федерации **Л. И. Максимов** в своем содокладе отмечает, что наша партия, ее ленинский Центральный Комитет во главе с товарищем Н. С. Хрущевым последовательно претворяют в жизнь принятую XXII съездом партии программу построения коммунистического общества в нашей стране. Усилия народа, наши неисчерпаемые ресурсы партия направляет на решение главной экономической задачи — создание материально-технической базы коммунизма.

Особую заботу партия проявляет о сельском хозяйстве. За последнее десятилетие осуществлены крупные меры, которые позволили значительно увеличить производство и государственные закупки сельскохозяйственных продуктов. В Российской Федерации в 1962 году было произведено зерна 5,4 миллиарда пудов, или в 1,8 раза больше, чем в 1953 году. В прошлом, крайне неблагоприятном, году колхозы и совхозы республики продали государству зерна 1 миллиард 710 миллионов пудов, мяса — 5,4 миллиона тонн в живом весе, молока — 16,3 миллиона тонн. Высокую организованность в борьбе за хлеб проявили труженики Краснодарского и Ставропольского краев, Саратовской области и ряда других областей и автономных республик, которые значительно перевыполнили планы продажи зерна государству.

Теперь мы можем и должны еще быстрее наращивать сельскохозяйственное производство, продолжает оратор. Трудящиеся Российской Федерации, как и весь советский народ, с огромным воодушевлением восприняли решения декабрьского Пленума ЦК КПСС. Химизация сельского хозяйства означает подлинную революцию в земледелии, открывает самый верный путь к его интенсификации, дает ключ к изобилию материальных благ. С учетом получения для нужд сельского хозяйства РСФСР большого количества минеральных удобрений и разумного их использования, повышения культуры земледелия, продолжает тов. Максимов, намечается довести валовое производство зерна в 1970 году до 8,6—9,0 миллиардов пудов. Минеральные удобрения в первую очередь пойдут в те зоны, где их применение может дать наибольший эффект: предстоит провести также большую работу по повышению культуры земледелия, улучшению обработки земель, борьбе с засоренностью полей и эрозией почвы.

Декабрьский Пленум ЦК КПСС потребовал, чтобы уже в текущем году был обеспечен значительный рост производства зерна, указывает тов. Максимов. Валовое производство зерна намечено довести в РСФСР до 5 миллиардов 700 миллионов — 5 миллиардов 900 миллионов пудов.

За счет чего будет решена эта задача? Во-первых, говорит тов. Максимов, благодаря внесению минеральных удобрений мы рассчитываем получить дополнительно около 300 миллионов пудов зерна. Во-вторых, значительную прибавку зерна дадут озимые, которых под урожай 1964 года посеяно почти на 7 миллионов гектаров больше уборочной площади 1963 года. В-третьих, важным резервом увеличения производства зерна явится расширение посевов риса, кукурузы, пшеницы на поливных землях. Под яровой сев в нынешнем году в республике вспахано зяби на 5 миллионов гектаров больше, чем в прошлом году. Это, несомненно, также даст прибавку урожая.

Сейчас самое важное — образцово подготовиться к весеннему севу. Механизаторы совхозов и колхозов Российской Федерации в текущем году ведут ремонт машинно-тракторного парка более высокими темпами.

Интенсификация земледелия предусматривает насыщение посевов наиболее высокоурожайными культурами с учетом конкретных условий и особенностей каждой зоны, говорит содокладчик. Мы и дальше будем совершенствовать структуру посевных площадей, считая это важнейшим резервом роста валовых сборов зерна и других культур. Особенно резко увеличится производство пшеницы. Ее посевы в 1964 году возрастут по сравнению с 1962 годом на полтора миллиона гектаров и составят 41,5 миллиона гектаров. Расширяются посевы зернобобовых и крупяных культур. В 1964 году для обеспечения скота кормами в республике будет посеяно кукурузы на зерно и силос на площади около 15 миллионов гектаров.

Касаясь вопросов животноводства, тов. Максимов указывает, что темпы роста этой отрасли все еще недостаточны. В своей практической работе мы исходим из указаний товарища Н. С. Хрущева о том, что вопрос производства кормов был, есть и будет центральным вопросом в развитии животноводства, росте поголовья и продуктивности скота. В республике немало хозяйств, которые на основе полного обеспечения скота кормами значительно увеличили производство животноводческой продукции и получают по сто и более центнеров мяса (в убойном весе) на 100 гектаров пашни. Развитие животноводства пойдет по пути специализации и концентрации производства. Ставится задача — при меньшем поголовье дать больше продукции за счет интенсивного ведения животноводства.

Тов. Максимов далее останавливается на вопросах механизации в сельском хозяйстве. Он отмечает, в частности, что колхозы и совхозы еще плохо используют и сохраняют технику. Особое значение приобретает правильное использование капитальных вложений. В этом году объем государственных капитальных вложений в сельское хозяйство Российской Федерации составит более трех миллиардов рублей — на 37 процентов больше, чем было освоено средств в 1963 году. Кроме того, капиталовложения в колхозах республики составят примерно 2,5 миллиарда рублей.

Тов. Максимов заверяет ленинский Центральный Комитет, товарища Н. С. Хрущева, что поставленные перед республикой задачи трудящиеся Российской Федерации выполнят с честью и внесут свой достойный вклад в создание материально-технической базы коммунизма.

Содоклад товарища М. С. Спивака

11 февраля на Пленуме ЦК КПСС продолжались содоклады министров союзных республик.

Министр сельского хозяйства Украинской ССР **М. С. Спивак** в своем содокладе отмечает, что обсуждение на нынешнем Пленуме ЦК КПСС вопроса о дальнейшем развитии земледелия и животноводства является новым ярким доказательством целеустремленной деятельности партии по претворению в жизнь Программы КПСС, принятой XXII съездом, постоянной заботы партии и правительства о росте народного благосостояния.

Украина, говорит, он, намечает в недалекой перспективе удвоить производство хлеба и продажу его государству. Площадь под зерновыми культурами в республике намечено расширить на 2 миллиона гектаров. Посевы озимой пшеницы расширяются на 3,8 миллиона гектаров, удельный вес ее среди зерновых достигнет 55 процентов.

В увеличении производства зерна большая роль по-прежнему отводится кукурузе. На зерно эта культура размещается главным образом в районах лесостепи и северной степи, где для нее имеются наиболее благоприятные условия.

Большое внимание уделяется выращиванию гороха. Под эту культуру в 1964 году отводится 1.750 тысяч гектаров, преимущественно в лесостепной зоне.

На орошаемых землях юга Украины намечается расширить площадь под озимой пшеницей и кукурузой. Около 100 тысяч гектаров займут посевы риса.

Рост валового сбора зерна будет обеспечен прежде всего за счет резкого повышения урожайности. Подсчитано, что переход на посев новыми, более продуктивными сортами позволит увеличить выход продукции на 25—30 процентов.

Полностью оправдала себя новая система семеноводства, созданная в свое время по инициативе Н. С. Хрущева. Она позволила в короткие сроки обеспечить колхозы и совхозы хорошими семенами, перейти по основным культурам на сплошные посевы районированными сортами.

Украина — республика развитого свеклосеяния. Посевные площади сахарной свеклы на промышленные цели уже в 1964 году намечено расширить до 2 миллионов гектаров. Особое внимание уделяется повышению урожайности и снижению затрат труда. В этом году намечается возделывать сахарную свеклу по новой технологии с применением комплекса машин на площади более 325 тысяч гектаров.

Многое предстоит сделать по увеличению производства картофеля и овощей. Для выращивания ранних овощей особенно эффективен гидропонный метод. Недавно товарищ Н. С. Хрущев посетил Киевскую овощную фабрику, где овощи на 2,5 гектарах выращиваются на гидропонике при высокой степени механизации. Урожайность овощей здесь выше, чем на грунте, на 23—43 процента при значительно более низкой себестоимости.

С развитием химизации мы приближаемся к возможности по-настоящему управлять урожайностью. Уже в нынешнем году республика получит 4.700 тысяч тонн минеральных удобрений — вдвое больше прошлогоднего. Они в основном направляются в те зоны и вносятся под те культуры, где можно получать наибольшую прибавку урожая.

Почвенные исследования показали, что в республике имеется более 8 миллионов гектаров кислых и большие площади солонцеватых почв. Для повышения их плодородия намечено проводить известкование и гипсование. Уже в нынешнем году эти работы будут проведены на площади 900 тысяч гектаров.

Увеличение производства зерна открывает большие возможности для укрепления кормовой базы и интенсификации животноводства. Ставится задача довести производство мяса в убойном весе — до 100 центнеров и молока — до 620—650 центнеров на 100 гектаров земли.

Одним из основных условий интенсификации сельскохозяйственного производства следует считать правильное размещение, специализацию и концентрацию отдельных отраслей сельского хозяйства. Созданные в республике по совету Н. С. Хрущева овощемолочные хозяйства вокруг крупных городов и промышленных центров успешно выполняют свои задачи. 870 хозяйств специализированы на производстве мяса. Они уже сейчас в ряде производственных управлений дают свыше половины всего производства мяса. Создано 33 специализированных птицефабрики и птицесовхоза.

Важным фактором повышения продуктивности сельскохозяйственного производства является создание необходимых комплексов машин. Украинским научно-исследовательским институтом механизации и электрификации сельского хозяйства разработан новый способ поточной уборки зерновых культур с одновременным измельчением и скирдованием соломы. Это позволяет снизить затраты труда на уборке в 3 — 4 раза, а поля сразу же высвобождаются для лущения стерни. В прошлом году этим способом было убрано 700 тысяч гектаров зерновых культур, а нынче планируется убрать несколько миллионов гектаров.

В республике пропашные культуры возделываются на площади в 12 миллионов гектаров. За последние годы разработана новая технология и накоплен большой практический опыт по возделыванию этих культур без затрат или с минимальными затратами ручного труда. Но комплексы нужных машин выпускаются в недостаточном количестве, и это сдерживает применение новой технологии на всех площадях. Мы считаем, что Комитет автотракторного и сельскохозяйственного машиностроения и Всесоюзное объединение «Сельхозтехника» должны ускорить выпуск таких машин и механизмов.

Выступающий останавливается далее на работе научно-исследовательских учреждений, областных и отраслевых сельскохозяйственных опытных станций, на внедрении в колхозно-совхозное производство достижений науки и передового опыта. Он говорит об инициативе ученых Киева и Одессы по оказанию помощи колхозам и совхозам в химизации сельского хозяйства.

Тов. Спивак заверяет Пленум ЦК КПСС в том, что труженики сельского хозяйства, ученые, специалисты Украины не пожалеют сил и энергии для претворения в жизнь величественных задач, поставленных партией по дальнейшему подъему сельскохозяйственного производства, внесут достойный вклад в дело строительства коммунизма.

Содоклад товарища С. Г. Скоропанова

Главным направлением в работе научно-исследовательских учреждений Белоруссии, сказал в своем выступлении министр сельского хозяйства Белорусской ССР **С. Г. Скоропанов**, является разработка и внедрение применительно к условиям республики теоретических основ и практических приемов высокопроизводительного использования земли и повышения продуктивности животноводства. Руководствуясь решениями мартовского Пленума ЦК КПСС (1962 года), колхозы и совхозы Белоруссии твердо встали на путь интенсивного использования земли. В прошлом году кукуруза, сахарная свекла, картофель и другие пропашные культуры занимали почти в два раза больше земли, чем в 1953 году. По сравнению с тем же годом гектар пашни теперь дает примерно 12 центнеров кормовых единиц, или почти вдвое больше. Производство мяса за эти годы увеличилось в 2,5 раза и молока — более чем в 4 раза.

Однако, подчеркивает оратор, как об этом свидетельствуют данные науки и передового опыта, колхозы и совхозы Белоруссии могут более быстрыми темпами увеличивать производство, улучшать качество и снижать себестоимость производимой продукции. Об этом говорит опыт передовых хозяйств республики, которые с учетом особенностей своих почв хорошо организовали приготовление и внесение в почву удобрений, внедряют достижения науки.

Большое внимание в содокладе было уделено проблеме правильного использования всех видов удобрений. Ученые, специалисты и организаторы сельского хозяйства Белоруссии сосредоточили свои усилия на максимально эффективном использовании удобрений. 80 процентов колхозов и совхозов Белоруссии уже имеют почвенные карты, картограммы, характеризующие содержание питательных веществ в почве, ее кислотность и другие данные, необходимые для научной организации земледелия. Такие материалы в этом году получат и остальные хозяйства республики. Повсеместно в колхозах и совхозах организовано изучение основ агрохимии и почвоведения. Главная цель этой учебы — практически освоить прогрессивные приемы и методы эффективного использования земли и удобрений.

Говоря о большой работе, проведенной в республике по развитию животноводства, оратор отмечает, что при создании кормовой базы особое внимание уделяется проблеме получения белка. Мы стремимся, указывает он, уже в текущем году половину положенных нам минеральных удобрений внести под зерновые и зернобобовые культуры.

Опыт показывает, что при внесении под зерновые культуры удобрений, внедрении более урожайных сортов, ликвидации потерь, допускаемых при уборке урожая, средний урожай зерновых в Белоруссии можно было бы повысить в 2 — 2,5 раза, а валовой сбор зерна довести до 5,5—6 миллионов тонн.

Сейчас ставится вопрос о более полном использовании богатых торфяно-болотных почв Белоруссии. Использование торфяных почв, подчеркивает оратор, без внесения в них удобрений экономически бессмысленно. С другой стороны, поскольку эти почвы богаты азотом и хорошо обеспечены влагой, максимальный эффект достигается именно на этих почвах. Оратор обращает внимание на то, что развитие химической промышленности и обеспечение колхозов и совхозов минеральными удобрениями позволит в более широких масштабах возделывать промежуточные культуры — подсевные, пожнивные, поукосные. К 1970 году предполагается возделывать их на площади в один миллион гектаров, что позволит ежегодно дополнительно получать более миллиона тонн кормовых единиц.

При правильном использовании продуктов химии, говорит тов. Скоропанов, и прежде всего минеральных удобрений, достижений науки и передовой практики каждый гектар пашни колхозов и совхозов Белоруссии в 1970 году даст более 30 центнеров кормовых единиц, или в 2,5 — 3 раза больше, чем в настоящее время.

Создание прочной кормовой базы и осуществление только первоочередных мероприятий в животноводстве позволит, отметил оратор, превратить республику в район интенсивно развитого животноводства. Валовое производство молока в 1970 году составит более 6 миллионов тонн и мяса — около 900 тысяч тонн.

Широкая химизация и механизация, говорит в заключение тов. Скоропанов, открывают огромные возможности для повсеместного внедрения достижений науки и все возрастающего на этой основе производства сельскохозяйственной продукции. (ТАСС).

Содоклад товарища Е. Е. Алексеевского

На вечернем заседании с содокладом выступил председатель Государственного производственного комитета по орошаемому земледелию и водному хозяйству СССР **Е. Е. Алексеевский.**

Февральский Пленум ЦК КПСС, говорит он, обсуждает исключительной важности вопрос об интенсификации сельского хозяйства.

Наше сельскохозяйственное производство должно быть поставлено на прочную основу. Надо гарантировать получение необходимого количества сельскохозяйственных продуктов в любые годы, даже и тогда, когда погодные условия складываются неблагоприятно. Именно поэтому орошаемое земледелие является самым надежным и самым действенным путем интенсификации земледелия в районах неустойчивого и недостаточного увлажнения.

Наша страна располагает огромным фондом орошаемых земель. Следуя заветам В. И. Ленина, наша партия провела большую работу по ирригационному строительству. Площадь поливных земель в СССР достигла 9,5 миллиона гектаров. За последние десять лет в ирригационное строительство вложено 2 миллиарда 874 миллиона рублей — почти в 1,5 раза больше, чем за все предшествующие 35 лет.

Орошаемые земли играют важную роль в экономике нашей страны, отмечает тов. Алексеевский. Так, весь хлопок собирается у нас только на поливных землях. Хлопкоробы страны в пятом году семилетки достигли больших успехов. Никогда еще наше государство не получало такого количества хлопка, как в 1963 году. Трудовая победа хлопкоробов получила высокую оценку ЦК КПСС и Совета Министров СССР.

Большое значение имеют орошаемые земли в обеспечении овощами Москвы, Ленинграда, Донбасса, Урала, Приднепровья и других крупных промышленных центров.

Поливные земли — большое богатство, золотой фонд нашей Родины. Тем более нельзя дальше мириться с тем, что до половины всех орошаемых земель в стране используется пока непродуктивно, с отдачей значительно меньшей, чем может и должно давать поливное земледелие. Эта сложная, высокоинтенсивная отрасль сельского хозяйства требует умелого, квалифицированного руководства, глубокого знания дела. Неотложная задача — повысить уровень руководства орошаемым земледелием, устранить крупные недостатки в использовании земель существующего орошения. Необходимо до конца искоренить обезличку в использовании орошаемых земель. Все поливные земли должны быть закреплены за бригадами или звеньями на всю ротацию севооборота, чтобы колхозники хорошо изучили почвенные условия и рельеф поливных участков, освоили поливную технику.

Тов. Алексеевский говорит далее, что в выступлении Н. С. Хрущева на совещании работников сельского хозяйства Северного Кавказа в сентябре 1963 года были раскрыты огромные возможности для увеличения производства зерна на орошаемых землях. Произведенные специалистами расчеты подтверждают возможность использования в настоящее время 2,6—2,8 миллиона гектаров орошаемых земель под посев зерновых культур. При повышении урожайности зерновых до уровня, получаемого в передовых хозяйствах, это даст валовой сбор в размере 950 миллионов пудов.

Кроме того, в ближайшие годы за счет нового ирригационного строительства под зерновые культуры предстоит освоить еще 2 миллиона 800 тысяч гектаров. Это даст возможность общий сбор зерна с орошаемых земель довести до 2 миллиардов 150 миллионов пудов.

Колхозы и совхозы уже сейчас пересмотрели структуру посевных площадей и наметили в 1964 году посеять на поливных землях зерновых культур 2.703 тысячи гектаров, или на 759 тысяч гектаров больше, чем в прошлом году.

Серьезной причиной, разобщавшей работу агрономов и гидротехников, была ведомственная, а не производственная структура организаций, занимавшихся орошаемым земледелием. ЦК КПСС и Совет Министров СССР с целью устранения этого образовали Государственный производственный комитет по орошаемому земледелию и водному хозяйству СССР. На комитет и его органы на местах возложена вся полнота ответственности не только за подачу воды в хозяйства, как это было до сих пор, но и за ее правильное использование, за всю организацию сельскохозяйственного производства на орошаемых землях. Сейчас идет работа по передаче производственных управлений, имеющих большие площади орошаемых земель, в систему Госземводхоза. Заканчивается организация республиканских, краевых и областных органов, которые в борьбе за урожай объединят усилия как агрономов, так и ирригаторов.

В ближайшие годы для увеличения производства зерна, хлопка, овощей, фруктов и винограда, технических, кормовых и других культур, по нашим расчетам, потребуется оросить около 5 миллионов гектаров.

Осуществление грандиозной программы преобразования засушливых и пустынных районов страны уже началось. В настоящее время широко развернуты работы по орошению и освоению крупных массивов земель в Голодной степи, в зоне Каракумского канала, в районах Северного Кавказа и Поволжья, в зоне Северо-Крымского канала, в нижнем течении реки Сыр-Дарьи. Ряд важных водохозяйственных объектов строится в республиках Закавказья. В Целинном крае прокладывается канал Иртыш — Караганда протяженностью до 500 километров.

Далее оратор подробно останавливается на вопросах совершенствования орошаемого земледелия и водного хозяйства. Основным недостатком строящихся систем, говорит он, является то, что они рассчитаны, как правило, на ручной полив. Техническая мысль сейчас бьется над тем, чтобы спроектировать наиболее технически совершенную ирригационную систему, состоящую из закрытых напорных трубопроводов, и оборудованную гидрантами с насадками большой производительности для дождевания и других механизированных способов полива.

В районах орошаемого земледелия, сообщает оратор, насчитывается до 3 миллионов гектаров земель с разной степенью засоления. По самым осторожным подсчетам, на каждом гектаре засоленных орошаемых земель, которые будут дренированы, можно увеличить урожай хлопка на 3—5 центнеров. Борьба за рассоление земель, подчеркивает тов. Алексеевский, — неотложная задача.

Сейчас самая дефицитная профессия в стране — гидротехник. Надо, чтобы Министерство высшего и среднего специального образования СССР и Министерство сельского хозяйства СССР наметили меры по ускоренной подготовке специалистов для орошаемого земледелия и ирригационного строительства.

Труженики орошаемого земледелия и водного хозяйства, говорит тов. Алексеевский, сознают, что партия поставила их на передний край борьбы за коммунистическое изобилие. Мы отдадим все свои силы и знания для успешного решения поставленных партией задач.

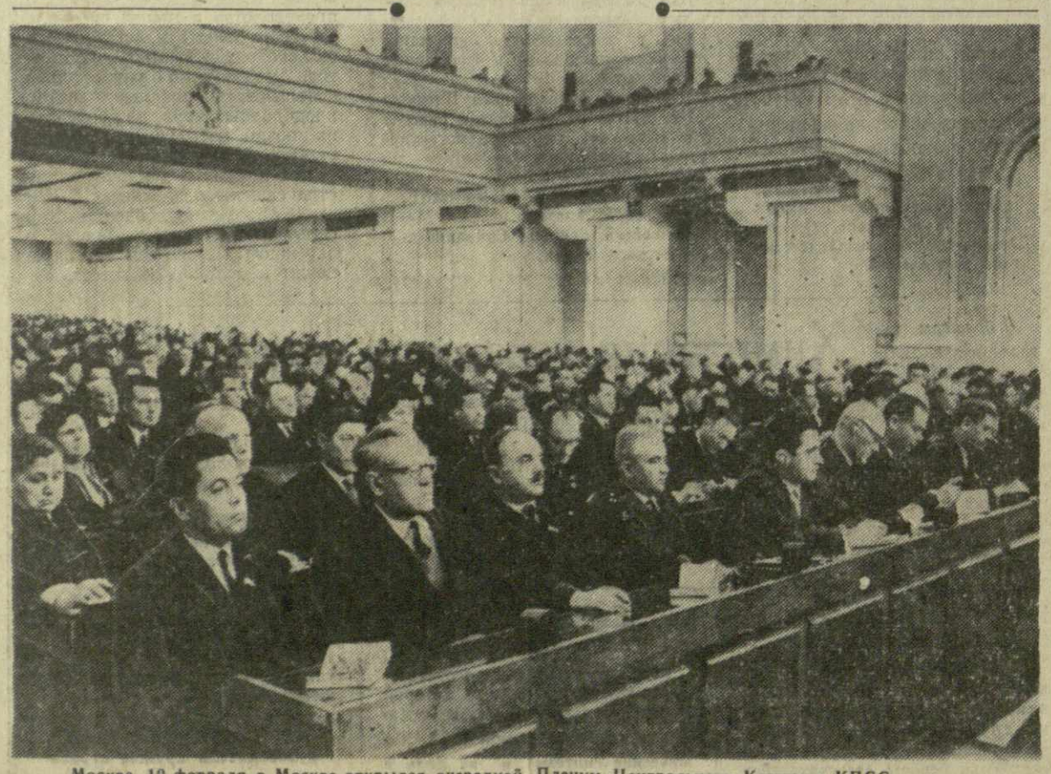

Москва. 10 февраля в Москве открылся очередной Пленум Центрального Комитета КПСС. На снимке: в зале заседаний.
Фото С. Преображенского и А. Стужина. Фотохроника ТАСС.

В честь Пленума ЦК КПСС

Новыми трудовыми успехами встретили Пленум ЦК КПСС трудящиеся нашей республики.

Отлично трудятся в эти дни слесарь Гальского отделения «Грузселькозтехники» И. Гогохия (снимок слева), передовая работница Тбилисской табачной фабрики № 1 Л. Абуладзе (снимок в центре), старший апретурщик отделочного цеха Тбилисской шелкоткацкой фабрики Т. Гудава (снимок справа).

Фото И. Чохонелидзе и Е. Сусуникашвили.

Обязательства выполняются

САМТРЕДИА. В честь февральского Пленума ЦК КПСС труженики колхоза имени Ленина села Гоча-Джихаиши взяли обязательство продать в этом году государству 280 тонн чайного листа, получить с гектара по 28 центнеров кукурузы, надоить от каждой коровы 1.500 килограммов молока, продать государству 720 центнеров молока, 120 центнеров мяса и 700 центнеров кукурузы.

Колхозники приступили к выполнению взятых обязательств. Используя каждый час благоприятной погоды, они усердно трудятся на чайных плантациях, очищают их от колючек и кустарников, вносят в почву минеральные удобрения. Не отстают от чаеводов и кукурузоводы. Они заготавливают речной ил для предпосевной запашки в почву.

Г. ГЕГУЧАДЗЕ, селькор.

ПРОЕКТЫ ПОКИДАЮТ КОЛЫБЕЛЬ

В кабинете директора института «Грузгипроводхоз» З. Гамбашидзе висят дипломы ВДНХ — первой, второй и третьей степени. Все они присуждены за разработку, усовершенствование и внедрение сборных гидротехнических сооружений оросительной сети, в частности предварительно-напряженных железобетонных лотков.

ПОБЕДА НА КОНКУРСЕ

ВОСЕМНАДЦАТИ институтам было поручено составить типовые проекты лотковых сооружений для оросительной сети. Из всех представленных работ отобрали проекты московского и грузинского «Гипроводхозов». На всесоюзный конкурс тбилисцы привезли не только расчеты и чертежи. Чтобы долго не ждать заключения о жизнеспособности их проекта, сотрудники института Э. Агабабов, М. Цамалашвили, А. Кахниашвили вместе со своим руководителем И. Суладзе поехали на полигон железобетонных изделий в Орхеви и сделали лоток собственноручно.

Но лоток — это еще не все. Нужно было создать типовые проекты сооружений и лотковых каналов. Это было поручено «Грузгипроводхозу».

ПРОЕКТИРОВАНИЕ С МОДЕЛЕЙ

ЛОТКОВЫЕ каналы — не новинка в мировой практике. Они применяются в Италии, Марокко, Тунисе. Инженеры сектора типового проектирования, возглавляемого И. Суладзе, решили, используя мировой опыт, пойти дальше. Новшества начались в самом проектировании. Проекты лотков, стоек, плит, седел, колец рождались не в чертежах. Каждый из десяти сотрудников сектора вырезал картонные детали и склеивал их в нужные формы. Лучшие образцы отбирались, и в мастерской, которую соорудили тут же, изготовлялась модель из органического стекла. Она подвергалась обсуждению производственников и, уже несколько измененная, возвращалась к проектировщикам. После этого делались чертежи и расчеты типового проекта.

Этот метод помог грузинским проектировщикам улучшить заграничные образцы. Применение новых лотковых каналов снижает себестоимость строительства на 30—40 процентов, дает значительную экономию металла и цемента.

Лотковыми каналами заинтересовались в других республиках и даже за рубежом. Сейчас на Украине уже действуют, а в Узбекистане строятся заводы для изготовления лотков из предварительно напряженного железобетона по разработанной «Грузгипроводхозом» технологии. Поступили заявки на эти проекты из Брно (Чехословакия), институт направил альбомы типовых проектов на Кубу.

ПЛАНЫ НА БУДУЩЕЕ

ЭТО ТРУБЫ. Они нужны для закрытой оросительной сети. Институт приступил к исследовательским работам по созданию предварительно напряженных железобетонных напорных и безнапорных труб. Уже изготовлены первые опытные образцы по предлагаемой технологии. Они успешно проходят испытания и доказывают, что вполне могут заменить металлические.

Большую работу проделал «Грузгипроводхоз» для орошения сельскохозяйственных районов Грузии. Полигон в Орхеви существует всего четвертый год. А за это время трест «Самговодстрой» изготовил там и смонтировал на месте свыше 50 километров лотковых каналов на распределительной сети Верхне-Самгорской оросительной системы. Планы развития народного хозяйства Грузинской ССР намечают выполнение большого объема работ по ирригационному строительству. К концу 1964 года будет завершено сооружение Нижне-Самгорской оросительной системы, а в 1965 году будет начато строительство первой очереди Верхне-Алазанской. И всюду распределительная сеть будет вестись лотковыми каналами и закрытыми трубопроводами.

Февральский Пленум ЦК КПСС вызвал новый подъем энтузиазма и творческих мыслей у коллектива проектировщиков «Грузгипроводхоза». Пытливые инженеры будут искать и находить лучшие способы орошения засушливых земель.

Ж. ПЕТРОВА.

ДВА УРОЖАЯ В ГОД

В ближайшие годы увеличить производство зерна на 5—7 миллиардов пудов, то есть довести валовой сбор его в 1970 году до 14—16 миллиардов пудов — неотложная задача работников сельского хозяйства нашей страны.

В решение этой задачи Грузия должна внести свой достойный вклад. Учитывая развитие химии и применение удобрений, наряду с дальнейшим увеличением производства чая, цитрусовых, винограда, фруктов, табака, лавра, тунга и других ценных культур, наша республика имеет возможность резко увеличить производство зерна и основных продуктов питания. Например, производство зерна к 1970 году можно довести до 100—110 миллионов пудов, в два с половиной раза больше, чем было в 1963 году.

Проблеме повышения урожайности зерновых уделяется самое пристальное внимание на проходящем сейчас Пленуме ЦК КПСС. Важно вовремя вскрыть, широко использовать все имеющиеся в этом направлении возможности.

Одним из мощных пока неиспользованных резервов производства зерна и кормов являются пожнивные посевы кукурузы.

Пожнивные посевы кукурузы производятся после уборки в ранние сроки колосовых зерновых культур. Таким образом, в течение одного вегетационного периода на одном и том же участке, кроме урожая основной культуры, получают второй урожай в виде зерна и высококачественного корма для скота.

У нас в республике пожнивную кукурузу можно возделывать во многих районах, где послеуборочный или пожнивной период бывает продолжительным. Данные о продолжительности послеуборочного периода, наличие тепла, осадков и орошаемых земель говорят о полной возможности успешного возделывания пожнивной кукурузы в Кварельском, Телавском, Гурджаанском, Болнисском, Гардабанском районах, в низменной части Мцхетского, Горийского районов и Юго-Осетинской автономной области.

Применение пожнивных посевов кукурузы позволит отказаться от весенних посевов этой культуры на силос. За счет этого можно будет увеличить посевы озимой пшеницы или весенние посевы кукурузы на зерно.

В пожнивных посевах кукурузы хорошо уничтожаются сорняки при междурядной обработке почвы в двух направлениях. С внедрением посевов кукурузы положительно решается и вопрос лучшего использования запасов воды в районах орошаемого земледелия.

Посев кукурузы по жнивью практиковался в Грузии и раньше, но широкий размах этот прием разумного, хозяйственного использования земли получил лишь с 1955 года, когда январский (1955 г.) Пленум ЦК КПСС рекомендовал колхозам и совхозам южных районов страны смелее внедрять в производство пожнивные посевы.

О необходимости значительного расширения посевов пожнивной кукурузы говорил в своем докладе на пленуме ЦК КП Грузии еще в апреле 1955 года кандидат в члены Президиума ЦК КПСС, первый секретарь ЦК Компартии Грузии тов. В. П. Мжаванадзе. Перед тружениками сельского хозяйства республики была поставлена задача — выращивать пожнивную кукурузу не менее чем на 60 тысячах гектаров против 7 тысяч гектаров в 1954 году.

Осуществляя указания партии, колхозы и совхозы Грузии добились значительных успехов. Уже в 1955 году пожнивные посевы кукурузы заняли 36,6 тысячи гектаров, а в 1960 году — около 38 тысяч гектаров.

Борьбу за высокий урожай пожнивных посевов кукурузы на зерно в республике возглавляет колхоз имени Калинина села Калиновка Кварельского производственного управления. В этой сельскохозяйственной артели пожнивные посевы кукурузы применяют с 1955 года. В первый год под кукурузу были выделены участки, освободившиеся от убранных в ранние сроки колосовых культур, в том числе 30 гектаров ячменя и 60 гектаров озимой пшеницы. На площади 30 гектаров кукуруза была убрана в стадии полной спелости зерна. Средняя урожайность составляла 25,2 центнера зерна с гектара. С 60 гектаров урожай был использован на силос. С каждого гектара было убрано по 150 центнеров стеблей с початками.

Еще более высокий урожай зерна собрал колхоз в 1960 году. Из 250 гектаров, занятых колосовыми культурами, под кукурузу было отведено 100 гектаров, в том числе на сухое зерно 30 гектаров. На этой площади было убрано по 19 центнеров озимой пшеницы и с пожнивных посевов кукурузы — по 36,6 центнера зерна с гектара. Таким образом, на одной и той же площади в течение одного вегетационного периода получено по 55,6 центнера зерна с гектара. На остальных 70 гектарах урожай кукурузы убрали в стадии молочно-восковой спелости початков по 220 центнеров с гектара.

В 1961 году средняя урожайность пожнивной кукурузы на сухое зерно составила 48 центнеров, а в 1962 году — 31,3 центнера. Неплохой урожай снял колхоз и в прошлом году.

Большой производственный эффект дало применение пожнивных посевов кукурузы и в колхозе имени Калинина села Чумлаки Гурджаанского производственного управления. В 1960 году здесь после уборки колосовых зерновых культур на 200 гектарах была посеяна кукуруза. На каждом из 43 гектаров собрали 22,6 центнера озимой пшеницы, а затем с пожнивных посевов — по 31,5 центнера кукурузного зерна, а всего два урожая дали по 54,1 центнера зерна. С площади 112 гектаров кукуруза была убрана в стадии молочно-восковой спелости початков и дала в переводе на зерно по 41,9 центнера с гектара. С остальной площади кукуруза была убрана на силос. Таким образом, в течение одного вегетационного периода чумлакцы получили с 200 гектаров посевов 4.520 центнеров озимой пшеницы, 5.947 центнеров зерна кукурузы и 27.270 центнеров силосной массы, не считая соломы и сухих стеблей кукурузы. Примерно такие же результаты были получены и в последующие годы.

Как видно из приведенных примеров, пожнивные посевы кукурузы имеют важное значение в деле увеличения производства зерна и кормов для общественного животноводства. Однако их эффективность этим не ограничивается. Пожнивные посевы кукурузы значительно сокращают затраты труда и средств на производство продукции. Так, например, в колхозе имени Калинина Кварельского производственного управления центнер зерна от пожнивных посевов кукурузы обходится в 2—3 раза дешевле кукурузы весеннего сева.

Используя опыт передовых хозяйств и достижения науки, колхозы и совхозы многих производственных управлений могут значительно расширить пожнивные посевы кукурузы, получать высокие урожаи зерна. Однако эти возможности все еще используются плохо. За последние три года площади под пожнивными посевами кукурузы сократились. Если в 1955 году они занимали 36,6 тысячи гектаров, то в 1962 году — лишь 25,6 тысячи гектаров. Примерно на этом же уровне произведены пожнивные посевы кукурузы и в прошлом году. В результате нарушения агротехнических требований нередко хозяйства получают низкие урожаи от летних посевов кукурузы.

Успех внедрения пожнивных посевов определяют правильный выбор участков для повторного сева, четкая организация работ при уборке предшествующей культуры, подготовка почвы, посев с точным соблюдением агротехники, тщательный уход за посевами. А осуществление этого возможно лишь на базе высокого уровня механизации полевых работ.

На совещании передовиков сельского хозяйства республик Закавказья тов. Н. С. Хрущев сказал: «У вас можно собирать по два урожая в год. Два урожая в год — это ведь замечательно».

В республике под пожнивные посевы кукурузы можно занимать более 60 тысяч гектаров, из них под посевы на зерно — 30—40 тысяч гектаров и получать ежегодно примерно 5—9 миллионов пудов зерна и 15—20 миллионов пудов силосной массы.

Широкое внедрение в производство пожнивных посевов сдерживалось из-за нехватки в этот период техники для одновременного форсирования жатвы колосовых культур и пожнивного сева кукурузы. Республиканскому объединению «Грузселькозтехника», колхозно-совхозным производственным управлениям следует оказать помощь колхозам и совхозам в приобретении и использовании техники для выращивания высоких урожаев зерна пожнивных культур.

В пожнивных посевах развитие кукурузных растений происходит в сравнительно короткий период. Поэтому обеспечение этих посевов азотными удобрениями в количестве 2—2,5 центнера на гектар является особенно важным мероприятием.

Колхозы и совхозы республики должны приложить все силы к тому, чтобы, наряду с применением комплексной механизации и химизации, лучше использовать богатые природные условия, дать стране за счет вторых урожаев все больше зерна и других сельхозпродуктов.

П. КОПАЛЕИШВИЛИ, заслуженный агроном Грузинской ССР, сотрудник нештатного отдела «Зари Востока» по пропаганде и внедрению передового опыта в сельском хозяйстве.

ОВЛАДЕВАЮТ ХИМИЧЕСКИМИ ЗНАНИЯМИ

Свыше 900 школ и кружков агрохимического и механизаторского всеобуча созданы в Грузии, в которых более 22 тысяч молодых колхозников и рабочих совхозов обучаются эффективному использованию минеральных удобрений, ядохимикатов и других средств защиты растений, вопросам внедрения химизации в животноводство. Большую помощь в работе им оказывают активисты — комсомольцы Грузинского сельскохозяйственного института, лаборанты опорных пунктов и опытных станций сельскохозяйственных научно-исследовательских институтов.

При ЦК ЛКСМ создана нештатная агрохимическая комиссия из состава молодых ученых и специалистов сельского хозяйства, которая окажет помощь школам. (ГрузТАГ).

ПУТЕВКА В ЖИЗНЬ

Вадим Куделин выглядит старше своих двадцати восьми лет. Оживленный и вместе с тем задумчивый, подвижной, но несловоохотливый, он производит впечатление энергичного человека.

Мы сидим в прокуренной, натопленной раздевалке, а за потным оконным стеклом беснуется холодный февральский ветер.

Вадим — рабочий. Монтажник с большим стажем. А рабочие, как правило, не любят говорить о себе. За них говорит их дело, продукция, которую они изготовляют. За них говорят их товарищи по работе.

Но товарищи — в цехе, а бригадир сидит со мной. У него озабоченное лицо, рассеянный взгляд, плохо скрывающий нетерпение. Еще бы. Ведь вместо того, чтобы быть там, в грохоте монтажа и в визге сварки, он вынужден блуждать по темным лабиринтам памяти и вспоминать, вспоминать...

...Маленький бездомный мальчик. Кто из него вырастет? В город, печатая шаг, входят оккупанты. Они убили его отца и мать. Вадим будет мстить. Он находит где-то корпус старой гранаты, начиняет ее порохом и поджигает у входа в комендатуру. Раздается взрыв. Не помня себя от боли, Вадим бежит. Слышит за спиной хриплое: «Хальт!» и бежит, что есть силы, подальше от этого страшного слова.

А потом, уже за городом, как загнанный зверек, мальчик осматривает свою раненую руку. Вместо указательного пальца — обрубок.

Никогда не сможет он, взяв на мушку озверевшего врага, уверенным движением спустить курок. Никогда.

Дни слагаются в месяцы. Месяцы — в годы. Маленький мальчик и большая дорога. Куда она его выведет?

...Стучат колеса. Сквозь ночь и ветер поезд мчится в Москву. Дорога проходит через белую, заснеженную степь, которой кажется, нет ни края, ни конца.

Степь спит. Спят звезды в небе. И только поезд не спит. Только люди в поезде не спят.

Они пьют чай и поют песни, которые подхватывает ветер, бегущий за поездом. Один только, подпевая вполголоса, смотрит в окно, словно что-то хочет увидеть во тьме. В окне — ночь. Но не смотреть ему нельзя. Ведь он когда-то жил в этих краях.

...Москва. Большой светлый зал. Море голов. Улыбки и рукопожатия. Декабрьский Пленум Центрального Комитета Коммунистической партии Советского Союза.

И вместе с другими — в зале Вадим Куделин. Крепкий, коренастый, с обветренным лицом. Вряд ли кто-нибудь, даже из самых близких, узнал бы в этом человеке мальчика, который брел по безлюдной холодной дороге осенью 1943 года.

Пленум. Сколько впечатлений. Вернулся Вадим к своей бригаде. Его обступили товарищи.

— Выкладывай, бригадир, — сказал Гоги Гогоберидзе.

— Только, чур, все по порядку, — улыбнулся Жора Челиди.

— Э, нет, хлопцы, — ответил Вадим, — после работы. Тут наспех не расскажешь.

И шутливо скомандовал: «По местам!»

И начался обычный, похожий и непохожий на сотни других, рабочий день. А в обеденный перерыв...

— Ну как вам рассказать, ребята. Кремлевский Дворец съездов. Колоссальный зал. Много людей. Рабочие, инженеры, ученые. И большой разговор. Очень нужный и очень серьезный. Словом... Да вот не мастер я рассказывать.

Но рассказал. Как умел. О людях, выступавших на Пленуме, о Никите Сергеевиче Хрущеве, о тех грандиозных задачах, которые партия поставила перед солдатами большой химии, перед всем советским народом.

— Мы тоже солдаты большой химии, — подвел итог Гогоберидзе. — Значит, нам и карты в руки.

Славные дела сейчас творятся в Рустави. И Вадим со своей бригадой, как и тысячи других руставцев, — творцы этих дел. Многое сделали крепкие умные руки монтажников. И тут, пожалуй, не обойдешься без цифр. Монтажникам пришлось здорово поработать на руставских стройках большой химии. В одном только корпусе капролактама было смонтировано свыше 3.500 единиц сложного химического оборудования, уложено более 170 километров труб.

Сейчас у бригады котельщиков руставского управления «Металлургпрокатмонтаж», которой руководит Вадим Куделин, новый фронт работ — завод синтетического волокна.

У ребят ответственная пора. Заказы идут один за другим. Бригада изготовляет 12-кубовые газгольдеры, скруберы и другое оборудование. Часто приходится, не глядя на часы, остаться и повозиться с упрямой деталью. Не доспать и прийти в цех ночью.

...Страничка за страничкой. Слипаются глаза. Над детской кроваткой вырастает непослушный Сережкин хохолок.

— Пап, а пап, — говорит маленький Куделин, — уроки учишь?

— Спи, сынок. Мне тут еще подзаняться надо.

Сыну-то, Сережке, надо думать, легче будет жить. И учиться он будет в свое время. И работать.

Недолго в окне Куделиных горит свет. Тут живет семья рабочая. Завтра всем вставать рано. Сережке идти в детский сад, Зое, жене, — на азотнотуковый завод, где она работает аппаратчицей, а Вадиму — к своей бригаде...

Вадим Куделин выглядит старше своих двадцати восьми лет. Над бровями пролегли глубокие морщины. И это понятно. Нелегкой была жизнь этого человека.

Мальчику, который осенью 1943 года брел по пустынной, холодной дороге, не дали погибнуть. Помогли стать человеком.

А совсем недавно коммунист Вадим Куделин побывал в Тбилиси. Он принимал участие в работе XXII съезда Компартии Грузии.

Согласитесь, так может быть только у нас. Простой рабочий вместе с руководителями страны обсуждает важные государственные задачи.

Вадиму, как и многим тысячам его сверстников, дала путевку в большую жизнь Советская власть. Та власть, защищая которую, пал на фронте его отец. И он тоже сейчас на переднем крае. На линии огня.

Г. АХМЕТЕЛИ.

г. Рустави.

ПОВЫСИТЬ КАЧЕСТВО, СНИЗИТЬ СЕБЕСТОИМОСТЬ СТРОИТЕЛЬНО-МОНТАЖНЫХ РАБОТ

СОБРАНИЕ ХОЗЯЙСТВЕННОГО И ПРОФСОЮЗНОГО АКТИВА ГЛАВТБИЛСТРОЯ МИНИСТЕРСТВА СТРОИТЕЛЬСТВА ГРУЗИНСКОЙ ССР

В зале заседаний Совпрофа Грузии состоялось собрание хозяйственного и профсоюзного актива Главтбилстроя, созванное бюро Грузинского республиканского Совета профсоюзов по руководству профсоюзными организациями промышленности и строительства и Главтбилстроем Министерства строительства Грузинской ССР. На собрании выступили руководители, новаторы строймонтажных организаций, работники строительной индустрии, ученые, секретарь Грузинского республиканского Совета профсоюзов В. Д. Гогоберидзе.

Участники собрания приняли обращение ко всем строителям, работникам строительной индустрии Грузинской ССР о развертывании соревнования за досрочное выполнение строительно-монтажных заданий на 1964 год, снижение себестоимости и повышение качества строительных работ.

Коллектив Главтбилстроя Министерства строительства Грузинской ССР на шестой год семилетки принял новые, повышенные обязательства. Он, в частности, решил: план 1964 года по жилищному строительству выполнить к 27 декабря; сверх задания выпустить 2 тысячи кубометров железобетонных конструкций; снизить себестоимость квадратного метра жилой площади на 5 рублей и т. д. (ГрузТАГ).

ПОБЕДИТЕЛИ

Грузинский республиканский Совет профсоюзов и Совет народного хозяйства Грузинской ССР рассмотрели представленные отраслевыми управлениями, трестами Совнархоза республики и республиканскими Комитетами профсоюзов материалы социалистического соревнования предприятий и организаций Совнархоза Грузинской ССР за четвертый квартал 1963 года.

Победителями в республиканском социалистическом соревновании предприятий, строек и организаций Совнархоза республики признаны коллективы Зестафонского ферросплавного завода, Тбилисского винного завода № 1, Тбилисского керамического комбината. Им присуждены переходящие Красные знамена Совета Министров Грузинской ССР и первые денежные премии.

Переходящее Красное знамя Грузинского республиканского Совета профсоюзов и Совнархоза Грузинской ССР и первую денежную премию завоевали коллективы треста «Ткибулуголь», Перевисского рудоуправления треста «Чиатурмарганец», Тбилисского химико-фармацевтического завода, Тбилисского машиностроительного завода имени Орджоникидзе, завода «Тбилприбор», Тбилисского кондитерского комбината, Боржомского стекольного завода, Тбилисской чаеразвесочной фабрики, Кутаисской швейной фабрики № 4, Руставского цементного завода.

Совпроф Грузии и Совнархоз республики отметили также хорошую работу и коллективов других предприятий.

Кроме того, Совет профсоюзов и Совет народного хозяйства республики рассмотрели итоги социалистического соревнования промышленных предприятий Грузинской ССР за экономию электроэнергии и повышение коэффициента мощности за четвертый квартал 1963 года. В результате широко развернувшегося соревнования за экономию и бережливость промышленными предприятиями Грузии сэкономлено свыше 27,9 миллиона киловатт-часов электроэнергии.

Победителем в соревновании промышленных предприятий республики за экономию электроэнергии и повышение коэффициента мощности в четвертом квартале 1963 года признан коллектив Закавказской железной дороги. Ему присуждены переходящее Красное знамя Совета Министров Грузинской ССР и Грузинского республиканского Совета профсоюзов и первая денежная премия.

Вторую денежную премию получил коллектив Потийского морского порта, третью денежную премию — коллектив Тбилисской табачной фабрики № 1.

(ГрузТАГ).

Для тружеников магистрали дружбы и братства

Хороший подарок получили труженики Закавказской железной дороги — магистрали дружбы и братства. Вышел в свет первый номер «Информационно-технического листка», изданного дорожным Домом техники, техническим отделом управления дороги, правлением НТО и советом ВОИР Закавказской магистрали.

«Информационно-технический листок» призван стать боевым помощником железнодорожников в борьбе за ускоренный технический прогресс, за проведение действенной научно-технической информации и пропаганды. На его страницах будут помещаться материалы о достижениях науки и техники, о техническом творчестве рационализаторов, изобретателей и новаторов транспорта.

Значительное место в «Информационно-техническом листке» отводится освещению соревнования коллектива Закавказской магистрали за коммунистический труд, дружбы железнодорожников Грузии, Азербайджана и Армении, сплотившихся в одну рабочую семью.

В первом выпуске листка опубликованы статья главного инженера дороги И. Маринашвили «Новой технике — зеленую улицу», сообщение об итогах соревнования предприятий магистрали за четвертый квартал 1963 года, приветственная телеграмма Министерства путей сообщения СССР и ЦК профсоюза рабочих железнодорожного транспорта труженикам Закавказской дороги в связи с присуждением ей переходящего Красного знамени МПС и ЦК профсоюза.

Особую ценность представляют опубликованные под рубрикой «Творчество рационализаторов» описания работ энтузиастов технического прогресса из Бакинского электродепо и Ленинаканского вагонного депо.

Размер «Информационно-технического листка» — половина формата газеты «Правда». Он будет выпускаться один раз в месяц.

(ГрузТАГ).

МЕЖДУНАРОДНАЯ ЖИЗНЬ

ОГРОМНЫЙ ИНТЕРЕС К ПЛЕНУМУ ЦК КПСС

ВАРШАВА

Польские газеты уделяют значительное место сообщениям о Пленуме ЦК КПСС.

Открывшийся Пленум ЦК КПСС, подчеркивает газета «Трибуна люду», — очередной этап в осуществлении решений XXII съезда КПСС. На Пленуме будут обсуждены вопросы рационального использования искусственных удобрений, их распределения, вопросы агрохимии, мелиорации, ирригации, подъема экономики отстающих колхозов и совхозов.

Главной задачей в развитии сельского хозяйства Советского Союза является в настоящее время, отмечает газета, его интенсификация. Исходя из этого, Пленум ЦК КПСС обсудит различные аспекты этой задачи, а также наметит направление деятельности партийных организаций и сельскохозяйственных органов в этой области.

ПРАГА

Общественность и печать социалистической Чехословакии проявляют большой интерес к Пленуму Центрального Комитета КПСС, подчеркивая, что его работа, как и работа всех форумов Коммунистической партии Советского Союза, несомненно, будет иметь огромное международное значение.

Вопросы сельского хозяйства, пишет сегодня газета «Руде право», не впервые ставятся на обсуждение Пленума Центрального Комитета КПСС. Предыдущие Пленумы касались широкого круга проблем развития сельского хозяйства. Однако нынешний Пленум отличается от предыдущих тем, что партия хочет комплексно решить вопрос интенсификации советского сельского хозяйства. Особенно важно то, что эти проблемы будут решаться в период, когда в Советском Союзе созданы реальные предпосылки для осуществления интенсификации сельского хозяйства.

БЕРЛИН

На видном месте газеты ГДР публикуют сообщения об открытии Пленума ЦК КПСС и рассказывают о первом дне его работы. Газеты выражают уверенность в том, что путем интенсификации сельского хозяйства Советский Союз в короткое время добьется новых успехов.

Пленум ЦК КПСС вызывает особый интерес среди работников сельского хозяйства ГДР в связи с предстоящим съездом крестьян республики. Печать отмечает, что многие вопросы, обсуждаемые сейчас на Пленуме, — такие, например, как обеспечение сельского хозяйства разнообразной техникой и подготовка кадров высококвалифицированных специалистов, — имеют актуальное значение и для сельского хозяйства ГДР.

СОФИЯ

Пленум ЦК КПСС, посвященный интенсификации сельского хозяйства, находится в центре внимания болгарского народа.

Все центральные газеты на первых полосах опубликовали сегодня изложение доклада министра сельского хозяйства СССР И. П. Воловченко и другие материалы Пленума.

Газета «Работническо дело» подчеркивает, что Пленум ЦК КПСС намечает грандиозный план развития советского сельского хозяйства. Газета «Земеделско знаме» опубликовала материалы Пленума под заголовком: «Все силы на благо народа».

БУДАПЕШТ

Венгерские газеты на видных местах публикуют отчеты об открытии и первом дне работы Пленума ЦК КПСС.

«Непсава», публикуя изложение доклада тов. И. П. Воловченко, выделяет в заголовках основные положения, характеризующие задачи, которые Советскому Союзу предстоит решить в области сельского хозяйства. Важнейшая задача заключается в подъеме производства зерна, подчеркивает «Непсава».

ЛОНДОН

Английская печать проявляет значительный интерес к открывшемуся в Москве Пленуму ЦК КПСС. Этому важному событию в жизни Советского Союза посвящены сообщения таких газет, как «Таймс», «Дейли телеграф», «Дейли уоркер» и других. Газеты помещают информацию о Пленуме, излагают доклад министра сельского хозяйства СССР И. П. Воловченко. (ТАСС).

„ЗЕМЕДЕЛСКО ЗНАМЕ": **РЕШЕНИЯ ПЛЕНУМА ЯВЯТСЯ МОГУЧИМ РЫЧАГОМ ДЛЯ ДАЛЬНЕЙШЕГО ПОДЪЕМА СЕЛЬСКОХОЗЯЙСТВЕННОГО ПРОИЗВОДСТВА.**

„РУДЕ ПРАВО": *В СОВЕТСКОМ СОЮЗЕ СОЗДАНЫ РЕАЛЬНЫЕ ПРЕДПОСЫЛКИ ДЛЯ ОСУЩЕСТВЛЕНИЯ ИНТЕНСИФИКАЦИИ СЕЛЬСКОГО ХОЗЯЙСТВА.*

„Непсабадшаг": **ЕСТЬ ВСЕ УСЛОВИЯ ДЛЯ БЫСТРОГО РАЗВИТИЯ СЕЛЬСКОГО ХОЗЯЙСТВА.**

„БЕРЛИНЕР ЦЕЙТУНГ": ПЛЕНУМ КЛАДЕТ НАЧАЛО НОВОМУ ЭТАПУ В РАЗВИТИИ СЕЛЬСКОГО ХОЗЯЙСТВА СОВЕТСКОЙ СТРАНЫ.

Выяснение причин усыхания цитрусовых и плодовых культур, борьба с ними — в центре внимания сотрудников фитопатологического отдела Института защиты растений Грузинской ССР. Ученые, используя различные химические препараты для питания растений, добились определенных успехов в борьбе с усыханием лимонов, яблонь и других культур.

На снимке: доктор биологических наук Т. Цакадзе выявляет причины усыхания плодовых культур.

Фото И. Давиташвили (Фотохроника ГрузТАГа).

ПЛЕНУМ ЦК КОМПАРТИИ БОЛИВИИ

ЛА-ПАС, 11 февраля. (ТАСС). Здесь состоялся пленум Центрального комитета Коммунистической партии Боливии.

На пленуме было принято решение созвать 2-й съезд партии в конце марта текущего года.

Определяя позицию партии на предстоящих в июне президентских выборах, пленум высказался за создание единого фронта патриотических сил. В решениях пленума отмечается, что если не удастся по тем или иным причинам создать единый фронт, то Компартия будет выступать на выборах независимо.

В резолюции о положении в международном коммунистическом движении пленум подчеркивает, что Коммунистическая партия Боливии по-прежнему остается верной декларации 1957 года и заявлению 1960 года, принятым на совещаниях представителей коммунистических и рабочих партий в Москве.

УСПЕХИ ТРУЖЕНИКОВ КУБЫ

ГАВАНА, 10 февраля. (ТАСС). В городе Камагуэй состоялось совещание представителей всех провинций страны, на котором были подведены итоги соревнования на уборке сахарного тростника.

На совещании с речью выступил министр-президент Национального института аграрной реформы (ИНРА) Карлос Рафаэль Родригес. Он указал, что на 31 января этого года в стране произведено на 23 процента больше сахара, чем на ту же дату в прошлом году.

Это достижение стало возможным в результате большого внимания всей страны к вопросам сельского хозяйства, в результате большой работы партии в этой области.

Министр-президент ИНРА подчеркнул большую роль помощи Советского Союза в решении проблем кубинского сельского хозяйства. Советские комбайны в принципе решили вопрос о механизации рубки и погрузки сахарного тростника.

«Агитатор Грузии» № 3

Вышел в свет и рассылается подписчикам «Агитатор Грузии» № 3 за февраль 1964 года на русском языке.

В номере опубликована передовая статья: «Обучению и воспитанию агитаторов — неослабное внимание».

Под рубрикой «Материалы для бесед» напечатана статья Председателя Президиума Верховного Совета Грузинской ССР Г. Дзоценидзе «Годы созидания и побед».

Со статьей «На страже социалистической Родины» (ко дню Советских Вооруженных Сил) выступает майор В. Меквабишвили.

В разделе «Решения декабрьского Пленума ЦК КПСС — в действии» опубликованы статьи: «Идеологически обеспечить осуществление решений Пленума» — секретаря парткома Руставского азотнотукового завода Т. Монцелидзе, «Агитатор, проведи беседу на тему: химия — мощное средство максимального использования каждого гектара земли» — И. Табидзе.

В помощь агитатору со статьей: «Содружество социалистических наций Закавказья на новом этапе» выступает доцент Г. Брегадзе.

В номере широко представлены разделы: «Партийно-государственный контроль в действии», «Советы специалиста», «Справочник агитатора» и другие.

ИНОСТРАННАЯ ХРОНИКА

НЬЮ-ЙОРК, 10 февраля. (ТАСС). Чанкайшисты объявили о том, что они разрывают дипломатические отношения с Францией. Об этом сообщило агентство АП. Агентство связывает этот шаг с тем, что правительство Франции недавно установило дипломатические отношения с Китайской Народной Республикой.

Соглашение о прекращении огня в Ираке

НЬЮ-ЙОРК, 11 февраля. (ТАСС). Иракское правительство объявило, что достигнуто соглашение о прекращении огня между правительственными и курдскими войсками на севере Ирака, сообщает агентство ЮПИ, ссылаясь на багдадское радио.

БАГДАД, 11 февраля. (ТАСС). Министр культуры и национального руководства Иракской Республики Фархан огласил вчера вечером по багдадскому радио и телевидению заявление президента Арефа о достижении мирного урегулирования курдской проблемы.

В заявлении говорится: в соответствии с государственными интересами и принимая во внимание благоприятный ответ курдов на призыв, правительство вернуться к нормальной жизни и положить конец империалистическим интригам и в соответствии с заявлением Мустафы Барзани правительство приняло следующее решение:

1. Правительство гарантирует национальные права курдам в рамках Иракской Республики. Это будет зафиксировано во временной конституции.

2. Все лица, заключенные в тюрьмы во время событий на севере, будут немедленно освобождены и помилованы, а секвестр на все их имущество будет снят.

3. Местная администрация в северных провинциях будет восстановлена.

4. Все уволенные чиновники и служащие будут восстановлены на своих должностях.

5. Ограничения, установленные ранее на снабжение продовольствием северных районов, будут отменены.

6. Для осуществления указанных мер будут созданы специальные комиссии. Лицам, которым был причинен ущерб, будет выплачена компенсация.

7. Землевладельцы, землям которых был нанесен ущерб в результате уничтожения плотин Дербенди-Хан и Докан, получат компенсацию.

8. Правительство примет все меры к тому, чтобы обеспечить безопасность на севере, и выражает надежду, что между курдами и арабами будет поддерживаться национальное единство во имя борьбы против империализма. Правительство со своей стороны приложит все усилия к обеспечению их законных прав.

9. Все соответствующие министерства издадут постановления в выполнение положений данного заявления.

Вчера же вечером по багдадскому радио и телевидению было оглашено обращение руководителя курдов Мустафы Барзани к курдскому населению, в котором говорится:

Мои дорогие братья! Откликаясь на призыв президента обеспечить единство Ирака и положить конец военным действиям, мы решили прекратить бои, вернуться домой для мирной работы, дать возможность национальным властям обеспечивать мирную жизнь и воспользоваться возможностью обеспечить национальные права курдов в рамках Ирака.

Некоторые державы добиваются оккупации Республики Кипр вооруженными силами НАТО. (Из газет).

ПОПЫТКА ВЗЯТЬ НА АБОРДАЖ.

Рис. А. Канделаки.

Президент Судана: мир должен восторжествовать

ПАРИЖ, 11 февраля. (ТАСС). Президент Республики Судан Ибрагим Аббуд направил императору Эфиопии Хайле Селассие I и президенту Сомалийской Республики Аден Абдулла Осману послание, в котором призывает их положить конец военным действиям, происходящим между вооруженными силами этих двух стран. Как сообщает корреспондент АФП из Хартума, в послании президента Аббуда говорится: «Я был ошеломлен, узнав об ухудшении положения на границах двух братских государств до такой степени, что это вызвало кровавый конфликт. Я настоятельно призываю вас именем африканского единства и благородных принципов мира Хартии африканского единства сделать все возможное, чтобы добиться прекращения военных действий». Президент Аббуд призывает императора Эфиопии и президента Сомали «трудиться сообща во имя осуществления наших высочайших целей с тем, чтобы могли восторжествовать мир и братство».

* * *

НЬЮ-ЙОРК, 11 февраля. (ТАСС). Постоянный представитель Сомали в ООН Хасан Нур Элми передал вчера председателю Совета безопасности просьбу созвать заседание Совета безопасности в связи с инцидентами на эфиопско-сомалийской границе.

В ЧЕСТЬ 150-ЛЕТИЯ СО ДНЯ РОЖДЕНИЯ ВЕЛИКОГО УКРАИНСКОГО ПОЭТА ТАРАСА ШЕВЧЕНКО

В РЕСПУБЛИКАНСКОЙ ЮБИЛЕЙНОЙ КОМИССИИ

В марте нынешнего года исполняется 150 лет со дня рождения великого сына украинского народа, поэта-революционера, вдохновенного певца дружбы и братства народов — Тараса Григорьевича Шевченко.

Вместе со всеми народами нашей страны по решению Всемирного Совета Мира эту знаменательную дату будет отмечать все прогрессивное человечество.

В республике развернулась подготовка к юбилею. Состоялось заседание юбилейной комиссии, в состав которой входят видные деятели литературы, искусства и науки, работники партийных и советских органов. Председатель юбилейной комиссии — поэт С. Чиковани.

В беседе с корреспондентом ГрузТАГа заместитель председателя юбилейной комиссии, секретарь Союза писателей Грузии критик Б. Жгенти сказал:

— Трудящиеся нашей республики глубоко чтят память великого кобзаря. Творчество поэта-демократа близко и дорого грузинскому читателю.

К юбилею любители поэзии получат хороший подарок — сборник стихов «Грузинские писатели — Шевченко», а также работу В. Имедадзе «Тарас Шевченко и деятели грузинской культуры». Эти книги выйдут в издательстве «Литература да хеловнеба». Издательство «Сабчота Сакартвело» выпустит сборник избранных произведений Тараса Шевченко и его рассказ «Художник». Жизни, общественно-политической и литературной деятельности замечательного поэта будет посвящена книга кандидата филологических наук Т. Бучидзе, выпускаемая государственным издательством «Накадули».

В предъюбилейные дни Союз писателей Грузии, Тбилисский государственный университет и Институт грузинской литературы имени Руставели Академии наук Грузии проведут совместную научную сессию. Общество «Цодна» организует цикл докладов и бесед о жизни и творчестве поэта на предприятиях, стройках, в учреждениях, колхозах и совхозах республики. В школах будут организованы утренники, посвященные Шевченко.

Торжественный вечер состоится также в Академии художеств, где будет развернута выставка репродукций картин Тараса Шевченко.

Грузинское радио и телевидение посвятят 150-летию Шевченко специальные передачи.

Широко будут отмечать эту дату также Союз писателей Абхазии, Аджарское, Юго-Осетинское и Кутаисское отделения Союза писателей Грузии.

Торжественный юбилейный вечер состоится в Тбилисском государственном академическом театре оперы и балета 9-го марта 1964 года.

Книжно-иллюстративные выставки, посвященные творческой деятельности поэта-демократа, будут организованы в библиотеках, дворцах культуры и клубах. (ГрузТАГ).

Редактор И. ЧХИКВИШВИЛИ.

НЕДОСТУПНО ДЛЯ БЕДНЫХ АМЕРИКАНЦЕВ

ВАШИНГТОН, 11 февраля. (ТАСС). Президент США Линдон Джонсон направил вчера в конгресс специальное послание о состоянии здравоохранения в стране.

Хотя медицина достигла известного прогресса за последние годы, отмечается в послании, ее достижения доступны не для всех американцев. «Слишком много американцев с низкими доходами не имеют возможности пользоваться достаточным медицинским обслуживанием», — говорится в послании Л. Джонсона.

Ирония заключается в том, подчеркивается далее в послании, что развитие науки делает медицинское обслуживание более дорогим и еще более недоступным для престарелых и бедных американцев. Стоимость одного дня пребывания в госпитале в настоящее время составляет 37 долларов, т. е. в четыре раза дороже, чем в 1946 году.

Президент указывает также на нехватку в стране «более 500.000 больничных коек». В послании отмечается, что многие госпитали плохо оборудованы. Также «острой является проблема нехватки медицинского персонала».

ЧТО, ГДЕ, КОГДА ПОСМОТРЕТЬ, ПОСЛУШАТЬ

Театры

СЕГОДНЯ

Театр оперы и балета имени З. Палиашвили — «Тоска» (в 7 час. 30 мин. веч., 6-й спек. 6-го аб. с уч. М. Биешу и Ш. Гогоберидзе); театр имени Ш. Руставели — «Трехгрошовая опера» (в 7 час. 30 мин. веч., 2-й спек. 25-го аб.); театр имени К. Марджанишвили — «Медея» (в 7 час. 30 мин. веч., 2-й спек. 9-го аб.); театр имени А. Грибоедова — «Двое на качелях» (в 7 час. 30 мин. веч., 7-й спек. 6-го аб.); театр армянской драмы имени С. Шаумяна — «На мосту» (в 7 час. 30 мин. веч., 5-й спек. 26-го аб.); Грузгосфилармония, Концертный зал имени Ш. Руставели — концерт Марии Гринберг (в 8 час. веч.); Госцирк — прощальные гастроли грузинского цирка. Обновленная программа под руководством заслуженного артиста Грузинской ССР С. Тедиашвили. Аттракцион «Морские львы» (в 8 час. веч.).

Телевидение

ПРОГРАММА ПЕРЕДАЧ НА 13 ФЕВРАЛЯ

Днем

12.00 — Киноочерк «Горы и годы». 12.20 — Художественный фильм «Гул самолетов и земля».

Вечером

18.00 — «Сегодня в нашей программе». 18.05 — Для школьников. Художественный фильм «Лурджа Магданы». 19.15 — Передача «Наука — производству». 19.30 — Киноочерк «Волжские зори». 19.50 — Объявления. 20.00 — Передача — «Новое в изучении атмосферы». 20.15 — Киноочерк. 20.35 — Вечер балета. 21.05 — Художественный фильм «Гул самолетов и земля». 22.15 — Новости.

Радио

ПРОГРАММА ПЕРЕДАЧ НА 13 ФЕВРАЛЯ

ПО ПЕРВОЙ ПРОГРАММЕ

06.35 — Грузинские фортепьянные дуэты. 07.30 — Радиогазета «Пионер Грузии». 08.30 — Популярная симфоническая музыка. 11.15 — Концерт мастеров искусств Советского Союза. 12.10 — Передача аджарского радио. 12.25 — Т. Бакрадзе. Концерт для фортепьяно с оркестром. 13.40 — Таджикская музыка. 17.15 — Песни в исполнении Кирвалидзе. 17.35 — Передача для учащихся. По страницам журнала «Вокруг света». 18.10 — Музыкальная радиовикторина. 18.45 — Брамс. Рапсодия. 19.30 — Беседа «Рост производительности труда и химизация промышленности». 19.45 — Легкая музыка. 20.15 — «Дзилиспирули». 20.30 — Концерт «Играет Святослав Рихтер». 21.00 — Опера О. Тактакишвили «Миндия». 23.30 — Концерт «Новые записи».

ПО ВТОРОЙ ПРОГРАММЕ

20.00 — Де-Фалья. Семь испанских народных песен. 20.15 — Беседа «Пластмассы в строительстве». 20.30 — Эстрадный концерт «Наши гости». 21.30 — Литературная передача.

Спортивные новости

НА КУБОК ЕВРОПЫ

270 минут понадобилось национальным сборным командам Дании и Люксембурга, чтобы выяснить, кто же из них завоюет право выступать в полуфинале кубка Европы по футболу. Первые две встречи закончились вничью — 3 : 3 и 2 : 2. Третий, решающий матч состоялся в Амстердаме. Одержав победу со счетом 1 : 0, сборная команда Дании стала первым полуфиналистом кубка Европы.

Остальные участники полуфинальных матчей должны определиться до 31 мая. Пока известны сроки двух четвертьфинальных встреч. Команды Испании и Ирландии встретятся между собой 11 марта и 8 апреля. А на днях достигнута договоренность о датах встреч сборных команд СССР и Швеции. Первый матч состоится в Стокгольме 13 мая, а ответный — в Москве 27 мая. Между третьей же парой четвертьфиналистов — командами Франции и Венгрии еще продолжаются переговоры относительно срока проведения матчей.

СМЕНА ЧЕМПИОНОВ

На закончившемся в Каунасе личном первенстве СССР по настольному теннису произошла смена чемпионов. Победительница III Спартакиады народов СССР З. Руднова заняла лишь третье место. В финале встретились Л. Балайшите и С. Гринберг. Одержав победу со счетом 3 : 2, чемпионкой страны после годичного перерыва вновь стала Л. Балайшите.

Среди мужчин звание чемпиона СССР впервые завоевал А. Амелин, победивший в финале З. Калныньша — 3 : 2. Третье место занял Г. Аверин. А прошлогодний чемпион страны Д. Бродский дошел лишь до полуфинала.

В парных встречах победы одержали М. Кабритс и С. Пайсярв, Н. Новиков и А. Амелин. В смешанном разряде чемпионами страны стали З. Руднова и Г. Аверин.

Европа—Югославия

На своем последнем заседании УЕФА (Европейская федерация футбола) наметила срок проведения матча между сборными командами Европы и Югославии, сбор от которого пойдет в фонд помощи жителям пострадавшего от землетрясения города Скопле. Матч состоится 8 апреля в Белграде.

Состав сборной Европы пока еще не утвержден, но кандидаты в ее ряды уже намечены и обсуждены. Мнение югославских любителей футбола на этот счет выразила белградская газета «Спорт», предложившая такой вариант сборной: Яшин, Армфильд, Шнелингер, Бакстер, (Воронин), Мальдини, Трапаттони, (Масопуст), Лоу, Гривс, Альтафини, Ривера, Хенто.

Олимпийский фильм

Олимпийские баталии в Инсбруке смогут увидеть скоро миллионы кинозрителей. В столице Белой олимпиады велись съемки большого фильма о состязаниях конькобежцев, лыжников, хоккеистов, о дружеских встречах спортсменов разных стран. Над фильмом работали 60 режиссеров, операторов и сценаристов. Отснято 30 тысяч метров кинопленки. Фильм предполагается выпустить в трех вариантах — немецком, французском и английском. (АПН).

ЗАРЯ ВОСТОКА
ИНДЕКС 66432

АДРЕС РЕДАКЦИИ: Тбилиси, пр. Руставели, 42. ТЕЛЕФОНЫ: заместители редактора — 3-18-04, 3-18-07, ответственный секретарь — 3-17-06, приемная — 3-11-24, ОТДЕЛЫ: партийной жизни — 3-14-82, пропаганды марксистско-ленинской теории — 3-11-22, литературы и искусства — 9-93-28, науки, вузов и школ — 3-30-61, промышленности, транспорта и товарооборота — 3-22-82, сельского хозяйства — 3-19-49, республиканской информации — 3-17-03, писем и массовой работы — 3-17-44, 3-12-83, иностранный — 3-11-22, иллюстрации — 3-16-27, кабинет рабселькора — 3-16-27. Прием объявлений — 3-18-02. ИЗДАТЕЛЬСТВО (ул. Ленина, 14): директор — 9-95-41, заместители директора — 3-22-63, бухгалтерия — 9-81-81. Директор типографии — 3-24-80. Техническая часть — 3-46-42.

Типография издательства ЦК КП Грузии «Заря Востока» им. А. Ф. Мясникова, Тбилиси, пр. Руставели, 42. УЭ 05429