ПРОЛЕТАРИИ ВСЕХ СТРАН, СОЕДИНЯЙТЕСЬ!

ЗАРЯ ВОСТОКА

ГОД ИЗДАНИЯ 40-Й

ОРГАН ЦЕНТРАЛЬНОГО КОМИТЕТА КОМПАРТИИ ГРУЗИИ И СОВЕТОВ ДЕПУТАТОВ ТРУДЯЩИХСЯ ГРУЗИНСКОЙ ССР

„ზარია ვოსტოკა" — საქართველოს კომპარტიის ცენტრალური კომიტეტის და საქართველოს სსრ მშრომელთა დეპუტატების საბჭოების ორგანო

№ 124 (11444) | Среда, 30 мая 1962 г. | Цена 2 коп.

Речь товарища Н. С. ХРУЩЕВА

на открытии выставки итальянских фирм в Москве 28 мая 1962 года

Прошу извинить меня, господин посол, за то, что я попросил у Вас слово для выступления, которое не было предусмотрено процедурой открытия выставки. Но после того, как я выслушал Вашу речь и речь господина Саворетти — генерального директора общества «Новасидер», которое представляет шестьдесят итальянских фирм, приславших на эту выставку в Москве свою продукцию, выступление министра внешней торговли СССР товарища Патоличева, и у меня появилось желание высказаться в связи с этой выставкой.

Прежде всего разрешите выразить нашу признательность деловым кругам Италии за участие в этой выставке. Ведь ваша выставка является не государственной выставкой, организованной правительством Италии, а выставкой итальянских фирм, выставкой, организованной деловыми людьми, промышленниками Италии. Нам особенно приятно отметить, что многие представители деловых кругов Италии реалистично смотрят на улучшение экономических отношений между странами, и эту реалистичность они проявили в организации данной выставки, чтобы показать свою продукцию в Москве. Это свидетельствует о понимании ими сложившихся условий в мире, если хотите, об их мужестве и дальновидности. **(Аплодисменты).** Вот почему мы выражаем им свою признательность.

Нам также приятно отметить, что с 1953 по 1961 год торговый оборот между Советским Союзом и Италией увеличился более чем в восемь раз, а торговля с представленными здесь фирмами за последние годы увеличилась в десять раз. Торговля — это то, что нужно для улучшения взаимоотношений между странами, чего ждут люди. Надо сказать, что такое увеличение торговых связей произошло в условиях, когда, как нам известно, на промышленников Италии оказывался нажим, чтобы они не только не развивали торговлю с Советским Союзом, но и свертывали ее. Однако они не пошли на это. **(Аплодисменты).**

Это разумно. Все это способствует улучшению отношений между странами и укрепляет дело мира, в котором заинтересованы все люди.

Конечно, надо реалистично смотреть на вещи и понимать, что дело здесь не в великодушии коммунистов или капиталистов, а в том, что торговля между нашими странами — это взаимовыгодная операция. Если деловые люди Италии торгуют с нами, поставляют хорошие машины, которые нам нужны, то они делают это не ради прекрасных коммунистических глаз, а потому, что это им выгодно. Когда мы покупаем хорошие товары, хорошие машины, которые делают итальянские рабочие на предприятиях, принадлежащих капиталистам, то мы, конечно, тоже не преследуем цель поддерживать капитализм в Италии. И когда итальянские капиталисты продают нам свои машины, они не преследуют цель поддержать коммунистическое движение и Советский Союз, который считается как бы лидером международного коммунизма.

Нет, здесь действует реальный учет сложившихся условий. В мире есть социалистические страны и капиталистические страны. И живут они на одной планете. Мы стоим за то, чтобы между этими странами развивались нормальные торговые отношения, научные и культурные связи, заключались взаимовыгодные сделки, и тем самым укреплялось то, что мы называем мирным сосуществованием. **(Аплодисменты).**

Оголтелые антикоммунисты утверждают, что торговать с Советским Союзом нельзя, что такая торговля поддерживает коммунизм, что это содействует развитию техники и науки в социалистических странах. Но теперь с высот космоса ясно видно, что такие взгляды — это глупость. Ведь, несмотря на различные запреты в торговле, которые проводят в отношении нашей страны определенные круги западных стран, советские люди забрались в космос раньше, чем представители капиталистического мира. Следовательно, те, кто пытался ликвидировать торговлю между капиталистическими странами и Советским Союзом, сели в лужу, а мы взвились в космос и продолжаем иметь приоритет в исследовании космоса. США теперь тоже имеют двух космонавтов, но наш Юрий Гагарин был первым человеком в космосе, а Герман Титов совершил 17 оборотов вокруг Земли, то есть больше, чем кто-либо другой.

Я поздравляю американского космонавта Малькольма Скотта Карпентера особенно потому, что он действительно проявил большое мужество. Если бы это мужество его покинуло, он мог бы изжариться в своем космическом корабле. Как сообщалось в печати, с Земли ему уже начали советовать, чтобы он пил больше воды и нейтрализовал таким образом высокую температуру, которая поднялась в кабине. И я радуюсь тому, что этот мужественный человек нашел выход из трудного положения и благополучно завершил свой полет.

Повторяю, главное сейчас торговать. Всем уже ясно, что попытки как-то изолировать в торговых делах Советский Союз и другие социалистические страны потерпели провал.

Было бы хорошо, чтобы те, от кого зависит политика западных держав, поняли то, что поняли итальянские промышленные и деловые круги: если выгодно — надо продавать и покупать, а если невыгодно — не продавать и не покупать. Это не нами выдумано, это общепризнанное правило.

Если бы наши торговые партнеры придерживались такого правила, то это пошло бы на пользу обеим сторонам. Многие машины, которые выпускает советская промышленность, мы, возможно, не стали бы у себя ни проектировать, ни производить, а пользовались бы услугами тех иностранных фирм, которые уже наладили выпуск таких машин. Это было бы выгодно и для нас и для стран и фирм, которые такие машины делают. Мы покупаем оборудование для целых заводов в Италии, Федеративной Республике Германии, Франции, Японии, Англии, Швеции и в других странах. Особенно хорошо сложились наши экономические отношения с Италией. Мы надеемся, что эти отношения будут и дальше поддерживаться и развиваться.

Противники развития экономических связей с социалистическими странами направляют свои усилия на создание так называемого общего рынка европейских стран и других замкнутых экономических объединений. При этом преследуются не только экономические, но и политические цели. Советский Союз существует почти 45 лет. Какие только меры не предпринимались за эти годы, чтобы задержать наше развитие, но их организаторы всякий раз терпели поражение. Так будет и с этим «европейским сообществом», если оно станет действовать против социалистических стран, а именно на это оно направлено. Это дерево увянет, не дав хороших побегов.

Мне сейчас вспомнилось, что года три назад на этой территории тоже была выставка одного иностранного государства. Здесь был построен небольшой домик, и вот в кухне этого домика мне пришлось вступить в диспут, который много комментировался. Кстати, кухня эта называлась кухней будущего, таких кухонь нет вообще в мире. И представители той страны, которые выставили эту кухню, говорили, что они не так глупы, чтобы строить такие кухни.

Цель организации той выставки, я не буду называть страну, так как мы уважаем народ этой страны, была довольно прозрачной: удивить советских людей необыкновенной кухней и прочими подлакированными предметами обихода. У советских людей осталось от той выставки незавидное впечатление, потому что там была пропаганда и ничего больше. Но на пропаганде мы сами, как говорится, собаку съели. **(Веселое оживление. Аплодисменты).**

Впрочем, «кухня» сделала свое дело: тот, кто всячески расхваливал ее, видимо, подпалил на ней свои крылышки. Во время президентских выборов в своей стране он потерпел поражение.

Нам сегодня особенно приятно познакомиться с образцами итальянской продукции, в которые вложен труд итальянских рабочих, инженеров, ученых. Здесь можно вести диспут, но не пропагандистского характера. Можно подумать, как использовать ту или иную машину, по-русски попробовать, добротно ли она сделана, взвесить, подходящая ли цена, можно ли ее купить. Это разговор деловой. **(Аплодисменты).**

Мы приветствуем деловых людей Италии, которые серьезно подходят к развитию торговых связей с нашей страной. Мы уважаем такой подход.

Пользуясь случаем, хочу выразить нашу признательность бывшему послу Италии в СССР господину Пьетромарки. Он приложил немало усилий к тому, чтобы экономические связи между Италией и Советским Союзом успешно развивались. И я вам выдам один «секрет». Когда господин Пьетромарки уходил с этого поста, а Вы, господин Странео, только были назначены, то у нас были такие рассуждения — каким будет новый посол? Как он будет относиться к Советскому Союзу, к развитию деловых и других связей между нашими странами, — так, как относился прежний посол, или хуже?

Должен заявить, что мы очень удовлетворены тем, что господин Странео с таким же пониманием относится к необходимости развития экономических отношений между нашими странами, как и прежний посол. И мы выражаем Вам за это свою признательность. **(Аплодисменты).** Большей похвалы в Ваш адрес не могу сказать, потому что когда я, как коммунист, хвалю какого-либо деятеля из буржуазных государств, то не знаю, будет ли это полезно для него. **(Веселое оживление).**

Хотел бы выразить нашу признательность премьер-министру Италии господину Фанфани за содействие в организации выставки. Хотя это выставка отдельных фирм, но, видимо, в вопросах ее организации господин Фанфани занял не такую позицию, какую в подобных случаях занимают многие недальновидные руководящие деятели стран НАТО, а в какой-то степени нейтралистскую позицию. Это говорит о желании развивать добрые отношения. Не знаю, может быть, я даже переборщил, говоря хорошие слова в адрес господина Фанфани. Думаю, он правильно поймет меня. Возможно, то, что я сказал, не отражает его понимания этих вопросов. Но я высказываю здесь свое понимание и свое отношение.

Присутствуя на открытии выставки, я подумал: если бы какие-то силы вразумили итальянское правительство, чтобы оно проводило политику нейтралитета, то как много выиграл бы от этого итальянский народ и другие народы. **(Аплодисменты).**

Не буду больше говорить на эту тему, чтобы не увлечь вас на политический диспут. Здесь лучше держаться в рамках деловых связей и открыть выставку, которая демонстрирует достижения итальянской промышленности.

Мы с удовольствием ознакомимся с экспонатами, которые здесь выставлены. Мы будем готовы купить все то, что будет представлять интерес для Советского Союза в смысле технических достоинств машин, их надежности в эксплуатации и «божеской» цены. **(Веселое оживление).** Мы скажем — вот эту вещь мы покупаем, и дадим министру финансов указание — плати деньги. **(Аплодисменты).**

Спасибо за внимание. Желаю успеха вашей выставке. **(Аплодисменты).**

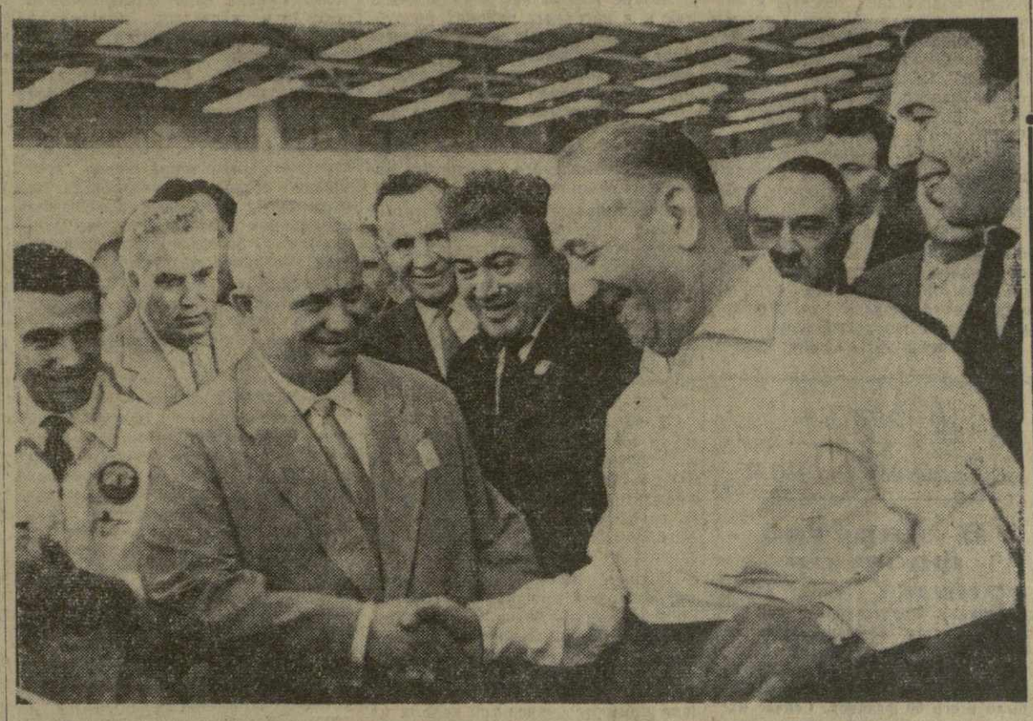

Руководители партии и правительства осмотрели выставку оборудования и промышленной продукции итальянских фирм. Гидравлические прессы в действии демонстрировал конструктор Ферранти Албино. После осмотра Н. С. Хрущев тепло поблагодарил итальянского инженера.

Фото А. Ляпина.

Советско-малийские переговоры

29 мая в Кремле были продолжены советско-малийские переговоры.

С советской стороны в переговорах участвовали Председатель Совета Министров СССР Н. С. Хрущев, Председатель Президиума Верховного Совета СССР Л. И. Брежнев, товарищи А. Н. Косыгин, А. И. Микоян, министры СССР А. А. Громыко, М. А. Лесечко, Н. С. Патоличев и другие.

С малийской стороны вместе с главой государства и председателем правительства Модибо Кейта в переговорах принимали участие государственный министр юстиции Жан-Мари Конэ, министр иностранных дел Барема Бокум, посол Республики Мали в Советском Союзе Мамаду Фадиала Кейта и другие.

Были обсуждены вопросы, касающиеся экономического сотрудничества между Советским Союзом и Республикой Мали. Переговоры проходили в обстановке сердечности, откровенности и полного взаимопонимания.

За всеобщее разоружение и мир!

Конференция представителей советской общественности

МОСКВА, 29. (ТАСС). С большим воодушевлением встретили советские люди решение Всемирного совета мира о созыве в Москве Всемирного конгресса за всеобщее разоружение и мир. По всей советской земле в эти дни проходят многолюдные собрания и митинги, на которых трудящиеся горячо приветствуют и одобряют проведение всемирного форума защитников мира в столице нашей Родины.

Сегодня в Колонном зале Дома Союзов открылась конференция представителей советской общественности. На ней присутствуют свыше 700 делегатов.

По поручению Советского комитета защиты мира конференцию открыл председатель комитета писатель Н. С. Тихонов.

— Советский народ прекрасно представляет себе, — сказал он, — что самым жгучим вопросом, волнующим все человечество, является вопрос о войне и мире. Советские люди поддерживают мирную ленинскую политику, которую последовательно проводит Советское правительство, возглавляемое неутомимым борцом за мир — Н. С. Хрущевым.

На всех континентах идет сейчас подготовка к Всемирному конгрессу за всеобщее разоружение и мир, продолжает Н. С. Тихонов. Москва станет местом встречи посланцев мира со всей планеты, голос народов всего мира прозвучит из Москвы с великой ассамблеи миролюбивых сил. И мы гордимся этим!

С огромным подъемом участники конференции избрали почетный президиум конференции в составе Президиума Центрального Комитета Коммунистической партии Советского Союза во главе с товарищем Н. С. Хрущевым.

Единогласно утверждается следующая повестка дня:

1. Доклад «Советский народ в борьбе за всеобщее разоружение и мир»;
2. Выборы советских делегатов на Всемирный конгресс за всеобщее разоружение и мир;
3. Принятие наказа делегатам на конгресс;
4. Выборы Советского комитета защиты мира.

Председательствующий сообщает, что на конференции присутствует находящийся в СССР председатель Болгарского комитета защиты мира академик Г. Наджаков, финляндская делегация во главе с генеральным секретарем организации «Сторонники мира Финляндии» Вире-Туоминеном, а также прибывшие по приглашению различных советских общественных организаций другие зарубежные гости, иностранные студенты, обучающиеся в Москве. Находящиеся в зале сердечно приветствуют гостей.

Конференция переходит к рассмотрению первого вопроса повестки дня. Слово для доклада «Советский народ в борьбе за всеобщее разоружение и мир» предоставляется члену Президиума Всемирного совета мира, председателю Советского комитета содействия проведению Всемирного конгресса за всеобщее разоружение и мир писателю А. Е. Корнейчуку.

В наше время нет более острого вопроса, чем вопрос о войне и мире, говорит тов. Корнейчук. Предотвращение войны стало главной проблемой современности, глубоко волнующей народы.

Опасность мировой термоядерной войны висит над миром. Народы видят источник этой опасности. Ненависть к растущему и развивающемуся социалистическому общественному строю, страх перед его огромными успехами, стремление спасти хотя бы остатки своего былого колониального могущества, ненасытная жажда наживы за счет гонки вооружений ослепляют монополистические и военные круги империалистических стран, толкают их на безрассудный путь подготовки мирового конфликта.

Однако прошли те времена, когда империализм определял ход истории и мог по своему произволу решать, быть или не быть войне, подчеркивает докладчик. Сейчас мировая социалистическая система определяет главное содержание и направление развития человеческого общества.

Социалистические страны, предлагают человечеству единственно разумный принцип отношений между государствами с различным общественным строем — ленинский принцип мирного сосуществования.

Самым радикальным способом предотвращения войны является всеобщее и полное разоружение при строгом международном контроле.

Оратор критикует идеологов «холодной войны», которые, стремясь дискредитировать идею разоружения, трубят, что будто бы производство оружия, предназначенного для массового истребления людей, выгодно самим трудящимся капиталистических стран, оно якобы дает им работу, возможность кормить свои семьи.

Важным фактором борьбы за прочный мир, за предотвращение всеобщей ядерной катастрофы, отмечает докладчик, стало в наше время национально-освободительное движение. Советские люди солидарны со всеми народами, борющимися за свою свободу и независимость, искренне радуются успехам национально-освободительного движения.

Огромный вклад в сохранение и упрочение мира в Европе и во всем мире должна внести ликвидация остатков второй мировой войны. Отсутствие мирного договора с Германией создает опасное положение в Европе. Западные державы при поддержке боннского правительства, указывает докладчик, использовали отсутствие мирного договора также и для того, чтобы превратить Западный Берлин в очаг агрессии против ГДР и других стран социалистического лагеря.

Тов. А. Корнейчук указывает на упорство западных держав, на их нежелание подписать германский мирный договор. Вместе с тем в докладе отмечается, что западные державы в ходе недавних американо-советских встреч и бесед сделали известные шаги навстречу советским предложениям. Это были, конечно, всего лишь проблески, вселяющие надежду на возможность соглашения.

Дорога к прочному миру на земле, заявляет докладчик, трудна. От народов потребуется много сил, выдержки, настойчивости и мужества, чтобы преодолеть препятствия, сломить сопротивление врагов мира и достигнуть целей, к которым стремится все миролюбивое человечество.

Народные массы — вот решающая сила в борьбе за мир. Стремления и чаяния советских людей находят свое конкретное выражение в тех настойчивых, терпеливых и последовательных усилиях, которые прилагают наше Советское правительство и его глава Н. С. Хрущев в борьбе за мир.

Дело всех людей мира, независимо от их политических взглядов, религии и положения в своих странах, — бороться в общих рядах противников войны, не терять времени, не дожидаться, когда мир подойдет к трагической черте, за которой — ядерная катастрофа.

Докладчик отмечает, что волна всеобщего возмущения политикой врагов мира поднимается повсюду. Народный гнев достиг особого накала, когда в разгар женевских переговоров о разоружении правительство США при поддержке своих английских союзников возобновило ядерные испытания в атмосфере и тем самым дало старт новому туру гонки ядерных вооружений. В этих условиях, говорит он, должна быть усилена борьба за мир.

Мы верим, продолжал докладчик, что великий американский народ и его трезвые политики найдут в себе достаточно сил, чтобы обуздать агрессивные круги.

Советские люди, наше правительство всегда искренне желали установить добрые отношения с американским народом и его правительством. От нормализации отношений СССР и США зависит решение многих спорных вопросов, имеющих международное значение.

Для активизации борьбы народов за мир необходимо искать новые формы, новые пути объединения усилий народных масс ради решительных действий в защиту мира. Способствовать решению этих жизненно важных задач призван Всемирный конгресс за всеобщее разоружение и мир, который будет проходить 9 — 14 июля в Москве.

Посланцы советского народа придут на Всемирный конгресс с горячей готовностью к самому широкому сотрудничеству со всеми, кому искренне дорог мир на земле. Советские делегаты на конгрессе, как и на всех предыдущих международных ассамблеях в защиту мира, приложат все силы к поискам самых действенных путей и форм совместной борьбы за всеобщее разоружение, за устранение опасности войны, сделают все, чтобы обеспечить полный успех этого широкого форума миролюбивых сил.

Для советских людей благородная задача сохранения и упрочения мира неразрывно связана с их гигантской созидательной работой по построению коммунистического общества, на знамени которого написано: Мир, Труд, Свобода, Равенство, Братство и Счастье всех народов.

Объединяя свои усилия с народными массами всех стран, говорит в заключение докладчик, советские сторонники мира, весь многомиллионный советский народ с оптимизмом и глубокой верой смотрят вперед. Советские люди знают, что в упорной борьбе против сил агрессии и войны народы в наше время могут и должны отстоять священное право человека на мирную жизнь, изгнать войну с лица земли. Черным тучам войны не закрыть ясного солнца мира! Разум, воля и энергия нашего поколения проложат путь в солнечное и мирное завтра!

НА ПОЛЯХ И ПЛАНТАЦИЯХ

★ ★ ★

Успехи чаеводов

В Грузии успешно проходит сбор сортового чайного листа. Многие чаеводы, колхозы, совхозы и районы каждый день сверх плана собирают тысячи килограммов сортового чайного листа.

Особенно высокопроизводительно трудятся чаеводы Кобулетского производственного колхозно-совхозного управления. К 29 мая они выполнили 36 процентов годового плана сбора чайного листа.

Радостные вести ежедневно приходят из Цхалтубского производственного колхозно-совхозного управления. На 29 мая здесь годовой план по сбору «зеленого золота» реализован на 41,7 процента.

Чаеводы Самтредского производственного колхозно-совхозного управления еще 25 мая рапортовали о перевыполнении месячного плана сбора зеленого чайного листа, а на 29 мая годовой план сбора выполнили на 41 процент.

Лучших показателей добились и чаеводы Зестафонского производственного колхозно-совхозного управления, которые 25 мая месячный план выполнили на 158 процентов, а на 29 мая годовой план — на 64,3 процента.

Чаеводы нашей республики борются за выполнение обязательства — реализовать годовой план сбора чайного листа к 31 мая на 35 процентов.

Это обязательство успешно выполняется. К 29 мая годовой план сбора сортового чайного листа по республике выполнен на 32,5 процента.

(ГрузТАГ).

ПЕРВЫЕ

КАСПИ. (Корр. «Зари Востока»). Хорошая была нынче весна для колхозников села Земо-Хандаки. Они первыми в районе закончили сев кукурузы. Как только появились зеленые всходы, первыми приступили к культивации посевов «королевы полей». Тракторист Ш. Бибилури за 3 дня проделал эту работу на площади 54 гектара.

На прополку кукурузы выходят все члены производственных бригад, счетные работники и автоводители. За день они пропалывают 30 гектаров посевов кукурузы.

Земохандакские колхозники решили с каждого гектара неполивной площади получить 30, а с каждого из 40 гектаров высокоурожайных участков — по 60 центнеров кукурузного зерна.

Г. ЦЕРАДЗЕ.

ОТ ЗАРИ ДО ЗАРИ

Все шире и шире развертываются сельскохозяйственные работы на плодородных землях Цителцкаройского района.

Только закончили землепашцы свои работы, как зарядили теплые весенние дожди. И сразу же буйно зазеленели поля дружными всходами гороха, подсолнечника, кукурузы. Четкими квадратами радует глаз «королева полей».

Самоотверженно трудятся в эти горячие дни на культивации механизаторы Э. Озбетелашвили, Т. Кадагидзе и И. Джанашвили из колхоза села Земо-Мачхаани. Проведя первую культивацию подсолнечника, они приступили ко второй. Молодой тракторист Е. Озбетелашвили приступил к первой культивации кукурузы.

Более 500 гектаров подсолнечника прокультивировано в колхозе имени Калинина села Арбошики. На этой работе хороших результатов добиваются опытные трактористы Н. Сепиашвили, Р. Бикашвили и В. Аладашвили. Закончив культивацию подсолнечника, они сразу же приступили к обработке кукурузы.

Свести до минимума затраты ручного труда на обработке пропашных — под таким лозунгом работают колхозные механизаторы.

Сейчас в колхозах района прокультивировано более 7.500 гектаров подсолнечника и кукурузы.

М. ГУНЧЕНКО, селькор.

Колхоз имени Ленина села Натанеби Махарадзевского района. На снимке: руководитель звена коммунистического труда чаеводов С. Мкуриалидзе.

Фото М. Квирикашвили.

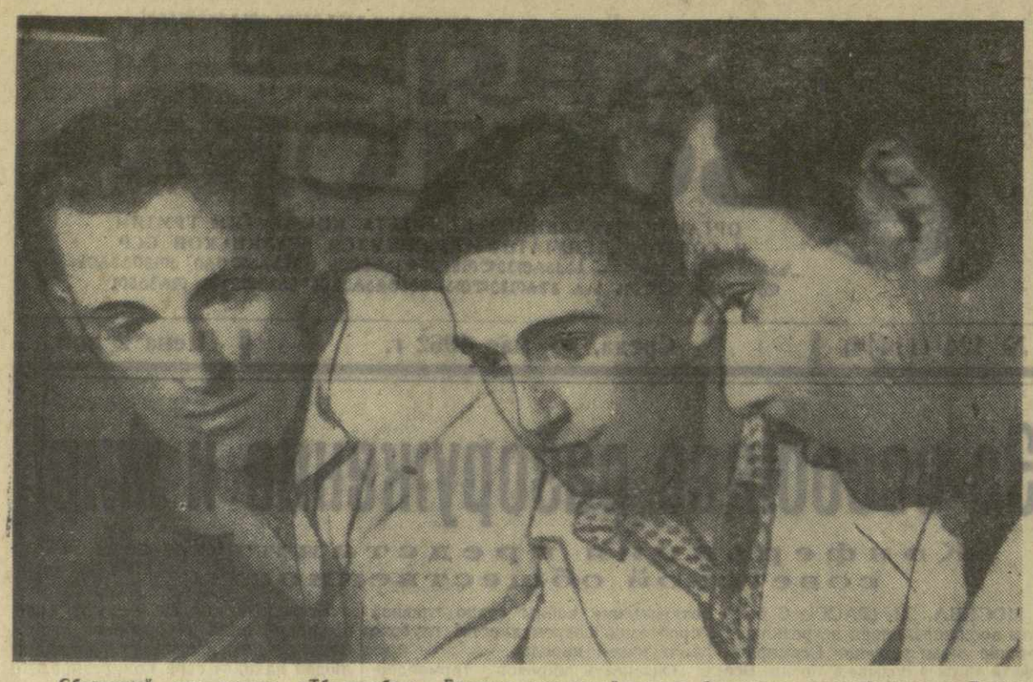

Сборочный цех завода «Тбилприбор». Бригада скоростной группы, бригадиром которой является Давид Гогиава, ежедневно выполняет производственные задания на 140—160 процентов и по праву считается одной из лучших на заводе.

На снимке: члены бригады скоростной группы Н. Животягин, Ш. Геленидзе и Д. Гогиава.

Фото М. Татаришвили.

ПРЕГРАДИТЬ ПУТЬ ГОРОХОВОЙ ЗЕРНОВКЕ

Горох, как и другие однолетние бобовые, страдает от ряда вредителей, из которых наибольший ущерб причиняет гороховая зерновка. Этот вредитель развивается исключительно на культурном горохе, и особенно сильно повреждает посевы в низменных районах Грузии, причем семена мелкоплодных сортов обесцениваются сильнее, чем крупноплодных. Поврежденные семена теряют в весе, и, что самое главное, всхожесть их снижается на 70 процентов и даже больше.

Кроме того, личинки вредителя, выедая зерна, сильно загрязняют их, вследствие чего в пищу бобы уже не употребляются.

Гороховая зерновка выедает не только зрелые зерна гороха, но повреждает и створки зеленых бобов. Вот почему часто стручки нельзя использовать для консервирования зеленого горошка.

Этот вредитель сопутствует культуре гороха как в низменных, так и в нагорных районах республики. Но зерновка из-за неблагоприятных условий для ее размножения в горной местности причиняет несравненно меньше вреда. Этим и объясняется то, что для низменной зоны семена гороха завозили из Ахалкалакского, Цалкского, Дманисского и других нагорных районов.

Перезимовавшие жуки, которые обычно появляются к началу цветения гороха, нуждаются в дополнительном питании. Поэтому они скопляются на цветущих растениях гороха, аромат которых привлекает их. Питаются жуки венчиками и пыльцой цветов, содержащими необходимые для усиленного образования яиц питательные вещества.

В начале образования бобов жуки начинают откладывать яйца на створки гороха в количестве от 50 до 700 штук. Количество яиц находится в прямой зависимости от погодных условий, дополнительного питания и др. Кладка яиц длится до двух недель.

Из яичек вылупливаются личинки, которые прогрызают створки боба и направляются к горошине. Развитие личинки длится от 30 до 40 дней. Затем личинка прогрызает наружную кожицу горошины и там окукливается. Жуки, вышедшие примерно через три недели из куколки, остаются зимовать в горошине. Это бывает в районах с относительно холодным климатом. В местах же с мягкой зимой, как например, на побережье Черного моря, в некоторых западных и восточных районах Грузии, часть жуков выходит из горошины еще до уборки урожая и зимует под растительными остатками, под засохшей корой штамба и сучьев деревьев и в других местах.

Зерновка зимует внутри горошин главным образом в амбарах, а также в поле в осыпавшихся зернах.

Гороховая зерновка в течение года дает одно поколение.

Для борьбы с гороховой зерновкой необходимы следующие мероприятия. Зараженные этим вредителем семена надо перед посевом погрузить в раствор поваренной соли. Раствор готовится разной концентрации. Так, например, для среднеплодных сортов берется 3 килограмма соли на 16 литров воды. При погружении гороха в этот раствор зараженные жуком зерновки семена всплывают на поверхность. Эти зерна после промывки можно использовать на корм скоту, здоровые же семена немедленно промываются, высушиваются и используются в качестве посевного материала.

Из химических средств обеззараживания семян гороха рекомендуется обработка гексахлораном из расчета килограмм химиката на центнер зерна. Надо помнить, что обработанные гексахлораном семена нельзя использовать ни в пищу, ни на корм скоту, а только для сева. Необходимо знать и то, что опудривание семян гексахлораном нельзя проводить в глинобитных помещениях. Что касается посевов гороха, то они опыливаются препаратом ДДТ в начале цветения, с последующим повторением примерно через неделю.

Семенные участки можно опыливать и гексахлораном. Посевы гороха, с которых собирается зеленый горошек (стручки) для консервной промышленности, химическими препаратами не обрабатываются. Применение препарата ДДТ прекращается за месяц до уборки урожая.

Урожай сухих бобов гороха необходимо убрать своевременно, в сжатые сроки и без потерь, с последующим обмолотом их в очень короткий срок. Место обмолота нужно тщательно очистить, а затем уже опыливать гексахлораном. Мусор, содержащий осыпавшиеся зерна, зараженные зерновкой, нужно сжечь. Вслед за уборкой урожая необходимо провести лущение и глубокую вспашку участков, бывших под посевами гороха.

Склады, предназначенные для хранения семян гороха, необходимо держать в чистоте. Для этого зернохранилища и их подполья очищаются от сора и остатков, которые немедленно сжигаются. Затем помещения обрабатываются минеральномасляной эмульсией или 10—15-процентным раствором едкого натрия (ранней весной).

Пустые склады и семенной горох подвергаются фумигации, при которой применяются хлорпикрин, дихлорэтан или их смесь. При газации хлорпикрин наливается слоем в два сантиметра в посуду, которая ставится сверху насыпанного зерна. При применении мешков, смоченных фумигантом и развешанных в помещении, высота насыпи зерна не должна превышать 75 сантиметров. Влажность гороха должна быть не более 15—16 процентов. Просушка гороха производится в закрытых помещениях. Норма расхода хлорпикрина на один кубический метр помещения установлена в 25—30 граммов. При проведении фумигации под палаткой норма расхода хлорпикрина увеличивается на 50 процентов. Экспозиция (продолжительность) фумигации — 24 часа.

Фумигацию в помещении можно проводить при температуре не ниже 12 градусов, а оптимальной для фумигации является температура 18—20 градусов.

После окончания фумигации нужно провести в помещении вентиляцию или химическую дегазацию. Вентиляция помещения в теплое время года протекает относительно быстро, в холодный же период — медленно. Отопив помещение и искусственно повысив в нем температуру воздуха, можно ускорить процесс вентиляции. Дегазация считается законченной, если в течение двухчасового пребывания в помещении, где она проводилась, у человека не вызывается раздражение слизистых оболочек.

И. БАТИАШВИЛИ,

профессор, заслуженный деятель науки, заведующий кафедрой сельскохозяйственной энтомологии Грузинского сельскохозяйственного института.

Коротко об интересном

В царстве фазанов

САГАРЕДЖО. (Корр. «Зари Востока»). Коругский лес сагареджойцы часто называют царством фазанов. В этом прекрасном заповеднике, расположенном на берегу реки Иори, года два назад было всего 60 фазанов. Сейчас их здесь насчитывается свыше 300. До конца года количество фазанов увеличится до 1.320. Из них часть будет выпущена в леса Грузии, а другая часть оставлена в заповеднике.

За фазанами установлен внимательный уход. В вольерах высажены кусты, растет трава, устроены поилки и кормушки.

В заповеднике сейчас содержатся кавказские и венгерские фазаны. Работники хозяйства проводят опыты по скрещиванию этих двух видов птиц для получения улучшенной породы кавказского фазана.

ВЫДАЮЩИЙСЯ ПОЭТ-САТИРИК

100-ЛЕТИЕ СО ДНЯ РОЖДЕНИЯ МИРЗЫ АЛЕКПЕРА САБИРА

«Когда я уйду — ты, что пела в крови,
Свобода, разлейся, как пламя зари!
Свобода, великая, вечно гори!
Свобода-красавица, вечно живи!»
Сабир.

СЕГОДНЯ исполняется 100 лет со дня рождения выдающегося азербайджанского революционного поэта-сатирика Мирзы Алекпера Таирзаде Сабира.

Имя Сабира неразрывно связано с подъемом национальной литературы в начале двадцатого века. Его творчество занимает в многовековой азербайджанской поэзии особое место. Сабир явился основателем злободневной, боевой политической сатиры в азербайджанской литературе. Его сатира вытекала из идеалов высокого гуманизма и революционного демократизма. Возвышенные, проникнутые глубоким чувством патриотизма и нескончаемой заботой о своем народе, стихотворения Мирзы Алекпера воодушевляли азербайджанских борцов за свободу в их большом и прекрасном деле.

Любовь к стихам привил ему его первый учитель Сеид Азим Ширвани. Можно сказать, что Ширвани имел большое влияние на поэтическое творчество молодого Сабира. У него и у других представителей азербайджанской литературы — Низами, Хагани, Физули, Вагифа, Ахундова научился Сабир любить и ценить поэтическое слово и верно служить своим словом народу.

Буря революции 1905 года не могла не задеть поэта. В этот период он пишет стихи на гражданские темы. Следует особо отметить стихотворение «Мусульманские и армянские сограждане», призывающее к братству и дружбе народов. Сабир раскрывает все ужасы братоубийственной резни, клеймит царское правительство, которое искусственно раздувало вражду между народами.

Всеобщее признание выдающемуся поэту принесли сатирические произведения. Сатира его была едкой и обличительной, смех Сабира — это смех сквозь слезы. Но полностью поэтический талант Сабира раскрылся с появлением первого сатирического журнала «Молла Насреддин», который, начиная с 1906 года, издавался в Тбилиси на азербайджанском языке. Выход в свет журнала «Молла Насреддин», а вместе с тем и перерождение Сабира из поэта-лирика в боевого поэта-новатора не было случайным явлением. Решающую роль в этом сыграла в первую очередь революция 1905 года, а также русская прогрессивная литература и ее революционно-демократические идеи, за которыми с большим вниманием следили современники Сабира. Влияние мотивов, звучащих в их произведениях, чувствуется в новых стихах Сабира. Язвительная хлесткая сатира зажгла новым огнем поэзию Сабира, сделала его любимым поэтом народа. Стихотворения его читали и пели на тавризских баррикадах.

Первыми жертвами разящей и бичующей сатиры Сабира стали прислужники религии. Он боролся против религиозного фанатизма, который препятствовал появлению всего нового и прогрессивного. Прекрасный знаток быта, Сабир, правдивыми реалистическими красками рисовал жизнь азербайджанского народа.

Второй цикл его сатирических стихотворений направлен против угнетателей народа. В них поэт разоблачает социальную несправедливость классового общества.

К произведениям этого цикла относятся стихотворения «Бакинский рабочий», «Пахарь», «Не грусти», «Аристократическая мелодия» и другие. В них Сабир вскрывает социальные противоречия времени, призывает народ к борьбе за справедливость и свободу.

Особое место в творчестве Сабира занимает цикл политической сатиры, в котором нашло отражение революционное движение в России, Турции и Иране.

Блестящий образец политической сатиры представляют стихи поэта «Надежды не сбылись», «Осма нец, не верь», «Саттар-Хану».

Политическая сатира Сабира занимает большое место в истории азербайджанской литературы. Его смело можно считать основателем этого жанра в азербайджанской поэзии, который впоследствии развили последователи Сабира. Богатой азербайджанской многовековой литературе не была чужда сатирическая поэзия, но никто не подымался на такую высокую ступень, как Сабир. Его сатира очень самобытна и реалистична. Вместе с тем Сабир блестяще владеет словом, его стих прост и доходчив.

Боевое творчество азербайджанского сатирика близко и дорого советскому народу, который с благодарностью вспоминает имя большого поэта Сабира.

Н. ХУНДАДЗЕ,

научный сотрудник Института литературы Академии наук Грузинской ССР.

„ВКУСНО И СЫТНО"—ГОВОРЯТ СТУДЕНТЫ

В начале нынешнего учебного года студенты Тбилисского государственного университета получили хороший подарок. В гуще зелени обширного университетского парка выросло новое здание студенческой столовой. 150 человек одновременно размещаются в просторном зале, полном света и воздуха. За один день работники столовой могут обслужить 1.500 человек.

Столовая никогда не пустует. Студентов привлекают сюда прежде всего вкусные и недорогие обеды. И чистота. Чистота здесь поразительная. Ревнивое отношение к этому немаловажному фактору сказывается во всем: от порога до самых столиков протянулась ковровая дорожка, на работницах — белоснежные халаты и косынки, оборудование обеденного зала сверкает никелем и эмалью. Огромные, во всю стену, окна тщательно вымыты. В каждой плитке паркетного пола отражаются лучи солнца. И не удивительно, что столовая № 71 первого правобережного треста столовых, обслуживающая студентов, лишена досадной достопримечательности захудалых столовых — здесь нет мух. Да и откуда им взяться, если с ними борется их главный враг — чистота?

Ежедневно длинный листочек списка блюд вывешивается на видном месте. Здесь есть первые и вторые блюда, рыба и холодные закуски, большой выбор безалкогольных напитков и молочных продуктов, кондитерские изделия и диетические блюда. А если студент не располагает временем для выбора, к его услугам комплексный обед: за 40 копеек он может воспользоваться обедом из трех блюд.

Шеф-повар столовой коммунист Константин Кошкадзе, которого студенты ласково зовут «Котэ», показывает продукты, которыми снабжает их база треста. Гладкий картофель, свежая капуста и морковь, пушистый лук, яркая столовая зелень радуют глаз.

— Вкусный и питательный обед, — говорит шеф-повар, — получается от сложения двух моментов: добросовестности повара и качества продуктов. Что касается первого, то я скажу, что добросовестности и профессиональной честности молодым специалистам, пришедшим к нам после окончания кулинарного техникума, не занимать. Анна Хергиани, Николай Гугешашвили и их товарищи никогда не роняют своей чести. А что касается второго момента: свежие овощи и мясо, молочные продукты и кондитерские изделия мы получаем без задержек, а столовую зелень — нередко с капельками росы.

Вокруг Тбилисского университета немало предприятий общественного питания, однако студенты предпочитают ходить в свою столовую. Нередко посетителями ее оказываются и не студенты. Так было, например, осенью прошлого года, когда в Тбилиси проходили гастроли Украинского ансамбля «Балет на льду». Артисты жили в гостинице «Сакартвело» и регулярно обедали в столовой университета. А когда они собирались уезжать, в книге отзывов появилась такая запись:

«Просим принять огромную благодарность за вкусную пищу, которую мы получали у вас в столовой, а также за хорошее и ласковое обслуживание. Приятно кушать, когда везде чисто, много света, воздуха, просторно. Еда кажется еще вкуснее, когда ее приготовляют ласковые, заботливые руки. Большое спасибо товарищам Кошкадзе, Хергиани».

«Каждое дело заботу любит» — гласит народная мудрость. Реальные плоды заботливого, душевного отношения к своему делу мы видели в студенческой столовой Тбилисского государственного университета.

Е. ВОРОБЕЙЧИК.

ИДЕТ

сельскохозяйственная техника

Центральная республиканская база «Грузсельхозтехники». По узкому коридору между машинами движется автопогрузчик, затем он останавливается, бережно сгружает аккумуляторы, осторожно делает разворот и снова берет курс к вагонам, стоящим у складских платформ. Через три минуты автопогрузчик снова отходит от вагонов с грузом.

Сейчас у грузчиков страдная пора. Непрерывным потоком из разных уголков страны подходят эшелоны с сельскохозяйственной техникой, запасными частями, строительными материалами, предназначенными для тружеников сельского хозяйства Грузии.

Вот подошли под разгрузку три вагона с тракторными запчастями из Челябинска и Орла, два вагона с трансформаторами из Запорожья, вагон с различными двигателями и моторами из Ярославля. Все они были быстро разгружены.

— Каждый день, — рассказывает главный инженер С. Клименко, — на базу прибывает 8—10 вагонов почти со всех концов Советского Союза. Это тракторы из Челябинска, Курска, Волгограда и Минска, сельскохозяйственные машины из Ростова и Львова, автобусы из Павлово.

На базу также поступает сельскохозяйственная техника производства тбилисских заводов имени Орджоникидзе, имени 26 комиссаров, имени Калинина, завода «Грузсельмаш». Цемент, железо, трубы, минеральные удобрения, самосвалы и малогабаритные тракторы поступают из Кутаиси и Ростова. В списке поставщиков числятся и предприятия стран народной демократии. Недавно в адрес базы из Польши поступили запасные части к автомобилям. Чехословацкие друзья прислали мотоциклы.

В этом году промышленность Грузии даст труженикам села самоходные шасси СШ-8, автомашины марки «КАЗ», самосвалы, чаесборочные машины.

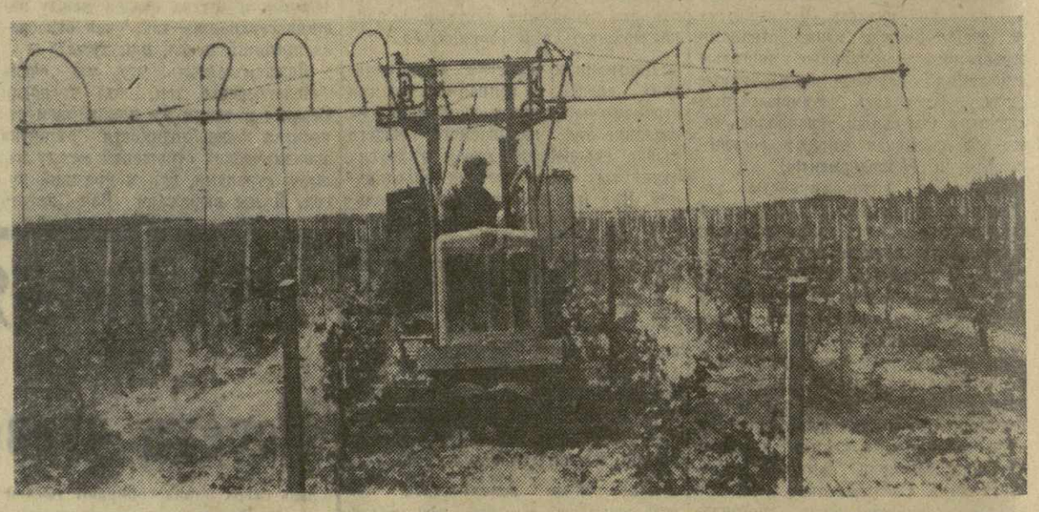

Нынешней осенью Варкетильский виноградарский совхоз Самгорского района соберет первый урожай. Государству будет продано до двухсот тонн винограда.

В совхозе работает новая совершенная техника, в частности, опрыскиватель ОЛТ, устанавливаемый на трактор КД-35. С его помощью одновременно обрабатываются четыре ряда виноградников. На снимке: опрыскиватель ОЛТ на плантациях Варкетильского виноградарского совхоза.

Фото И. Давиташвили. Фотохроника ГрузТАГа.

ШЕСТЬ РАЗ ВОКРУГ ЭКВАТОРА

Для того чтобы стать автотуристом, не обязательно покупать собственный автомобиль. Достаточно иметь водительские права и взять напрокат автомашину. Свой отпуск или каникулы можно провести в путешествии по родной стране.

Два года существует Тбилисская автотранспортная контора для служебных и прокатных автомобилей. У нее уже более 1.600 постоянных абонентов. Где только ни побывали тбилисские автолюбители. На Черноморском побережье и у берегов Балтики, в Закарпатье и на Урале, в Молдавии и Средней Азии. 1,5 миллиона километров прошли по дорогам страны автомобили Тбилисской прокатной конторы в прошлом году. Это расстояние равно почти шести оборотам вокруг земного шара по экватору.

С каждым месяцем увеличивается число тбилисцев, пользующихся автопрокатом. Расширяется и хозяйство автопрокатной конторы. Недавно база проката получила новый гараж, где удобно размещены все подсобные помещения. Здесь расположены ремонтные мастерские, бензоколонка, моечная установка, красильня и другие службы. Сейчас на базе насчитывается 153 легковых автомашины «Москвич». Скоро автопарк пополнится еще 50 новыми автомобилями.

Число желающих провести отпуск в путешествии на автомашинах все время увеличивается. Уже сейчас поступают просьбы заранее подготовить автомобили.

Вот несколько заявок: мастер Тбилисского протезного завода Г. Забаров решил поехать летом по дорогам страны. Служащий Тбилисского дома офицеров А. Буиглишвили тоже заказал к своему отпуску автомобиль. Старший инженер Гостехнадзора при Совете Министров Грузинской ССР И. Ахвледиани в августе проведет отпуск в путешествии по Черноморскому побережью.

Но, к сожалению, некоторые автолюбители решили превратить автомобили, взятые напрокат, в собственные, месяцами не возвращают их на базу. Среди них: главный инженер Болнисской ремонтной конторы А. Лорткипанидзе, продавец магазина в селе Орхеви Л. Манукян, научный сотрудник Московского автодорожного института Ш. Шилакадзе, заведующий учебной частью 26-й тбилисской средней школы А. Лилуашвили.

Автотуризм с каждым годом привлекает все больше и больше любителей.

— Счастливого пути, — говорит каждый день механик очередному отъезжающему на «Москвиче» в путешествие.

ПОСТ „ЗАРИ ВОСТОКА"

ГЛАВНОЕ—ПЕРЕДОВОЙ ОПЫТ

Первые дни организаторской работы Самтредского производственного управления показали, что в хозяйствах зоны накопилось немало наболевших вопросов. Быстрое решение их ускорит подъем всех отраслей сельскохозяйственного производства.

Чай, кукуруза, виноград, благородный лавр, овощи, животноводство, шелководство — вот отрасли сельского хозяйства, в которых мы намерены добиться значительного успеха. В каждой из этих отраслей много интересного, но сейчас мы хотим поговорить о развитии виноградарства.

Около 900 гектаров виноградников насчитывается в хозяйствах управления. Только в Ванском районе их более 700 гектаров. В 1961 году здесь с 343 гектаров полносборных плантаций собрали в среднем по 26 центнеров. Это низкая урожайность для культивируемых сортов «цоликаури» и «чхавери». Вина за плохую урожайность ложится, прежде всего, на руководителей отстающих хозяйств. Так, в колхозах, где за виноградниками был налажен полноценный уход, урожай оказался вдвое и втрое больше, чем в среднем по району. В колхозах сел Зеиндари, Тобанири, Гора вырастили в среднем по 50, 52 и 56 центнеров, а бригада из колхоза села Зеиндари, руководимая С. Схведиани, собрала по 70 центнеров ягод.

Успехов, которых достигли в передовых хозяйствах, бригадах, участках, могут добиться все, но для этого надо много и умело потрудиться.

Передовой опыт надо пропагандировать и внедрять. Здесь есть с кого брать пример. Возьмем опыт применения навозной жижи в виде подкормки, который внедрен в селе Зеиндари. В специальных жижесборниках свежий навоз разводят водой и оставляют на неделю. Затем снова добавляют воду, и за несколько дней до цветения лозы этой смесью поливают плантацию из расчета 3—4 ведра на каждый куст. Это дает большой эффект, обходится дешево и является прекрасным заменителем минерального удобрения.

В нынешнем году мы рассчитываем обеспечить в Ванском районе подкормку жижей 100 гектаров виноградников. Можно было бы провести подкормку на значительно большей площади, но из-за отсутствия в большинстве хозяйств Ванского и особенно Самтредского районов жижесборников внедрение опыта затрудняется.

В пасмурную и дождливую погоду виноград сильно страдает от заболевания мильдью. Для предупреждения этого заболевания мы намерены 4—5 раз опрыскивать виноградники однопроцентным раствором медного купороса, чаще проводить опыливание серой.

Но в этом деле у нас возникают затруднения. Дело в том, что на складах Самтредского отделения «Грузсельхозтехники» нет достаточного количества медного купороса.

Наболевшим вопросом можно считать и снабжение колхозов доброкачественными бетонными столбиками и подвязочным материалом для прививки. Ими «Цекавшири» снабжает колхозы крайне неудовлетворительно.

В районах нет узкогабаритных тракторов и прицепного оборудования для механизированной обработки виноградников. Между тем, 350 гектаров молодых плантаций в зоне высажены с расчетом на применение механизмов. Пока же все работы в них ведутся исключительно вручную.

Пост «Зари Востока» при Самтредском производственном колхозно-совхозном управлении: М. КАЛАНДАДЗЕ, В. МАЧАРАДЗЕ, К. ТКЕШЕЛАШВИЛИ — инспекторы-организаторы, Ш. КВИНИКАДЗЕ — инструктор парторга ЦК КП Грузии, Ш. МАГЛАКЕЛИДЗЕ — сотрудник межрайонной газеты.

Международная жизнь

НОВЫЙ ПРОВОКАЦИОННЫЙ АКТ

БЕРЛИН, 28 мая. (ТАСС). По сообщению министерства внутренних дел ГДР, 27 мая на одном из участков границы столицы ГДР с Западным Берлином была совершена новая провокация. По служащим пограничной полиции, выполнявшим свой долг по охране границы ГДР, со стороны Западного Берлина был открыт огонь.

Провокация вызвала возмущение и протесты населения ГДР. Газета «Нейес Дейчланд» в передовой статье подчеркивает, что непосредственным виновником стрельбы по пограничным постам и взрывов, направленных против пограничных сооружений, является бургомистр Западного Берлина Брандт. Подстрекая к провокациям, он стремится сорвать переговоры, имеющие целью достижение разрядки напряженности.

Газета подчеркивает, что политика провокаций, проводимая западноберлинскими властями, становится возможной благодаря присутствию во «фронтовом городе» оккупационных войск западных держав.

Западный Берлин должен стать демилитаризованным вольным городом!—таково требование всех, кто заинтересован в нормализации положения и устранении опасного очага провокаций, подчеркивает газета.

Советский проект отвечает чаяниям народов

В КОМИТЕТЕ 18-ТИ ГОСУДАРСТВ ПО РАЗОРУЖЕНИЮ

ЖЕНЕВА, 28 мая. Спец корр. ТАСС А. Кислов передает:

На состоявшемся сегодня очередном пленарном заседании Комитета 18-ти государств по разоружению продолжалось обсуждение положений находящихся на рассмотрении комитета проектов документов. В ходе прений, проходивших под председательством представителя Польши, выступили делегаты Англии, США, Болгарии и Канады.

Вновь и вновь представители западных держав, стремясь запутать комитет и не дать ему сдвинуться с мертвой точки, делали основной упор не на мероприятия, ведущие к подлинному разоружению в кратчайшие возможные сроки, а на вопросы проверки и контроля создания так называемого «механизма по поддержанию мира» и т. п. Характерно, однако, что, несмотря на явное желание затянуть дискуссию путем продолжения обсуждения различных технических деталей, связанных с первым этапом разоружения, делегат США вынужден был сегодня перейти к рассмотрению мероприятий второго этапа разоружения, предусмотренных американской схемой основных положений договора о всеобщем и полном разоружении, хотя и заявил, что будет еще выступать и по первому этапу.

Проанализировав положения советского проекта договора о всеобщем и полном разоружении и предложенной США схемы основных положений договора, представитель Болгарии показал, что если подходить к этим документам с точки зрения того, насколько быстро предполагается осуществлять процесс разоружения и насколько существенные мероприятия предполагается осуществить уже на первых этапах, то сравнение будет явно в пользу советского документа. Советский проект договора, учитывая чаяния народов, подчеркнул в этой связи представитель Болгарии, предусматривает уже к концу второго этапа разоружения создание таких условий, при которых трудно представить себе возможность возникновения термоядерной войны.

Крепнут торговые связи молодой африканской республики Ганы с Советским Союзом. Большим спросом в Гане пользуются советские автомобили. В столице — г. Аккре создана ганская компания по обслуживанию и ремонту автомашин «Волга» и «Москвич» — «Волга инжиниринг компани». На снимке: станция обслуживания «Волга инжиниринг компани» в Аккре.

Фото А. Ионова. Фотохроника ТАСС.

ИТАЛЬЯНСКАЯ ДЕРЕВНЯ БУРЛИТ

РИМ, 28 мая. (ТАСС). Бурлит итальянская деревня. [illegible] подушному. [illegible] профсоюзных [illegible] Всеобщей итальянской [illegible] труда, Итальянской конфедерации профсоюзов трудящихся и Итальянского союза труда, 2 миллиона батраков и сельскохозяйственных рабочих начали сегодня общенациональную 48-часовую забастовку. Они требуют заключения нового коллективного трудового соглашения, которое предусматривало бы повышение оплаты их труда. Одновременно эти безземельные крестьяне выступают за широкую аграрную реформу и наделение землей тех, кто ее обрабатывает.

Начавшейся сегодня общенациональной забастовке предшествовал длительный период борьбы батраков и сельскохозяйственных рабочих, в течение которого состоялось несколько десятков мощных забастовок по отдельным провинциям и областям Италии.

РЕШИТЕЛЬНОЕ ТРЕБОВАНИЕ

СТАМБУЛ, 28 мая. (ТАСС). Здесь состоялся конгресс профсоюза рабочих текстильной промышленности Стамбула, участники которого решительно потребовали от правительства заняться разрешением рабочих проблем и принять закон о забастовках.

«Если в течение месяца не будет принят закон о забастовках и заключении коллективных договоров, — заявил на конгрессе председатель конфедерации рабочих профсоюзов Турции Демирсой, — то рабочие организуют перед зданием меджлиса такой митинг, какого еще не видела Турция».

СО ВСЕХ КОНЦОВ МИРА

Португалия По сообщению агентства Франс Пресс, салазаровская охранка арестовала нескольких видных деятелей Португальской коммунистической партии. Среди арестованных — член ЦК Магро (Лиссабон), Хоао Антонио Онрадо и Феррейра Линдольфо (партийная организация округа Бейра).

США Комиссия по атомной энергии США объявила, что Соединенные Штаты произвели еще один ядерный взрыв в атмосфере в районе острова Рождества. Это 14-й ядерный взрыв в атмосфере из нынешней серии американских ядерных испытаний.

ЮАР *Около 300 студентов Натальского университета (ЮАР) провели демонстрацию в знак протеста против попыток расистского правительства Фервурда протащить через парламент реакционный законопроект, согласно которому «подрывная деятельность» в Южно-Африканской Республике наказуется смертной казнью.*

ФРГ Западногерманские политические суды лишь в период с сентября прошлого года по февраль текущего года провели судебные процессы 129 противников атомного вооружения. Суды приговорили их в общей сложности к 1.340 месяцам тюремного заключения.

Венесуэла Чрезвычайный военный трибунал вынес приговор руководителям восстания, вспыхнувшего в начале мая в венесуэльском городе Карупано. Восставшие требовали отставки президента Бетанкура и создания в стране демократического правительства. Руководителей восстания приговорили к тюремному заключению сроком от 4 до 15 лет.

Австралия Министр обороны Австралии Таунли сообщил об отправке в Таиланд эскадрильи реактивных истребителей. Истребители оснащены ракетным оружием. Печать сообщает, что австралийское правительство готово послать в Таиланд также и наземные войска в случае, «если положение в Лаосе ухудшится».

Япония 27 мая во время бури у берегов острова Кюсю перевернулось и затонуло японское рыболовное судно. Как сообщает агентство Киодо Цусин, никого из 16 членов экипажа спасти не удалось.

ТРЕВОЖНЫЕ СООБЩЕНИЯ ИЗ АЛЖИРА

ПАРИЖ, 28 мая. (ТАСС). Трупы женщин и детей с разбитыми головами на тротуарах, раненые, которых приканчивают выстрелами в затылок во время перевозки в больницы, развороченные стены пылающих школ, фасадов административных зданий, лабораторий, жилых домов... Вот картина алжирских городов, где продолжают творить свои кровавые преступления убийцы из «секретной вооруженной организации». В действии инструкция ОАС, предусматривающая превращение всего Алжира в «выжженную землю».

Сегодня из Алжира продолжают поступать тревожные сообщения. К 12 часам по местному времени только в гор. Алжире убито 9 человек и несколько ранено, сообщает агентство Франс Пресс.

С утра в порту г. Алжира завязалась перестрелка между оасовцами и членами арабской вспомогательной полиции, которым теперь поручено охранять здесь порядок. Группа оасовских бандитов напала на докеров. Вспомогательная полиция, состоящая из алжирцев, открыла ответный огонь из автоматов. Оасовцы были отброшены.

Французские рабочие бастуют

ПАРИЖ, 29 мая. (ТАСС). Франция проснулась сегодня без света и газа. Остановились электропоезда, троллейбусы и трамваи, прекратили работу многие промышленные предприятия страны: с 6 часов утра по местному времени началась двенадцатичасовая забастовка работников энергетической промышленности. Это третье за последние семь месяцев забастовочное выступление газовщиков и электриков, которые требуют от правительства повышения заработной платы.

Лаосские мятежники ищут поддержки у Филиппин

ПАРИЖ, 28 мая. (ТАСС). Сегодня в Манилу прибыли главари лаосских мятежников Буй Ум и Фуми Носаван, чтобы, как сообщает корреспондент агентства АФП, «добиваться поддержки» со стороны Филиппин.

НЬЮ-ЙОРК, 28 мая. (ТАСС). Как сообщает корреспондент агентства ЮПИ из Манилы, сегодня «сильная личность» правого лаосского правительства генерал Фуми Носаван пригрозил своим противникам в Лаосе (имеются в виду Патет-Лао и войска Конг Ле. — Ред.) возможным вмешательством со стороны Таиланда.

Токио. Полицейская расправа с участниками массовой демонстрации студентов перед зданием посольства США. Японская молодежь гневно протестует против ядерных испытаний, проводимых США на острове Рождества.

Фото АП—ТАСС.

Адъютант Салана разоблачает

ПАРИЖ, 28 мая. (ТАСС). Французская столица потрясена новым политическим скандалом. Бывший адъютант осужденного ныне к пожизненному заключению главаря оасовцев Салана капитан Ферранди, который был арестован вместе с ним и сейчас должен предстать перед судом, показал во время следствия, что видные деятели нынешнего режима официально поддерживали «секретную вооруженную организацию» и ее главаря.

Согласно заявлению Ферранди, о котором сообщают сегодня французские газеты, находясь в Алжире, Салан поддерживал постоянные секретные контакты с лидерами основных политических партий, в частности с правым социалистом Ги Молле. Салан информировал их о своих действиях и получил от некоторых из них прямое одобрение. Нынешний министр финансов Жискар д'Эстен не только не скрывал своей солидарности с ОАС, но даже передавал для Салана подробные отчеты о заседаниях французского совета министров. Ферранди показал также, что еще в 1958 году Салан вручил двум личным представителям генерала де Голля—Помпиду и Бруйе два чека на общую сумму в 79 миллионов старых франков, предназначенных для «поддержки дела французского Алжира». Несмотря на то, что Салан уже был арестован и находился в тюрьме, он продолжал руководить кровавой деятельностью «секретной вооруженной организации». Как видно из этих же показаний, 24 апреля, то есть через четыре дня после ареста, Салан приказал выдать значительную сумму денег некоторым из политических деятелей, поддерживающих ОАС, в том числе сбежавшему из Франции Жоржу Бидо.

Ферранди грозит разоблачить во время своего судебного процесса многих политических и государственных деятелей нынешнего французского режима, замешанных в сотрудничестве с ОАС. Газета «Либерасьон» считает, что в данном случае речь идет о тщательно разработанном политико-юридическом наступлении замаскированных вдохновителей и сторонников этой преступной террористической организации, намеревающейся торгом вырвать из рук правосудия своих осужденных сообщников.

К ОКОНЧАНИЮ УЧЕБНОГО ГОДА В СЕТИ ПАРТИЙНОГО ПРОСВЕЩЕНИЯ

В ТЕСНОЙ СВЯЗИ С ЖИЗНЬЮ

Во все уголки нашей страны отправляются грузинские автомобили, запасные части, детали. Кутаисские автостроители добились значительных успехов в деле выполнения исторических решений XXII съезда партии. Осуществлена механизация целого ряда трудоемких работ, автоматизация технологических процессов, введены в действие новые автоматические линии. В текущем году завод даст стране автомобили новой марки «Колхида». В четвертом году семилетки выпуск автомобилей увеличится на 33 процента. В будущем году автостроители приступят к выпуску полуприцепов с соответствующей модификацией их для сельского хозяйства. В настоящее время завод дает на десятки миллионов рублей запасных частей 209 наименований.

В тесной связи с практическими задачами, стоящими перед грузинскими автостроителями, прошла теоретическая конференция, посвященная окончанию учебного года в сети партийного просвещения.

...Пять часов вечера. В красном уголке цеха моторов Кутаисского автозавода собрались начальники цехов, инженеры, техники, мастера, рабочие. Они пришли сюда, чтобы подытожить работу, проделанную за год, поделиться опытом, обменяться мнениями относительно того, как изучение материалов XXII съезда КПСС и Программы партии помогло им в практической работе.

Слушатели семинара своевременно начали готовиться к теоретической конференции, пересмотрели конспекты, записи, вспомогательную литературу. Цеховые парторганизации проинструктировали пропагандистов, помогли слушателям.

По первому вопросу — «Историческое значение XXII съезда КПСС — съезда строителей коммунизма» выступил молодой инженер-технолог третьего литейного цеха И. Бичашвили. Он говорил об исторических победах социализма, об основных задачах, поставленных Программой партии, о дальнейшем развитии ленинских норм партийной жизни.

Теме «Создание материально-технической базы коммунизма — главная задача партии и советского народа» было посвящено выступление секретаря комсомольского комитета третьего литейного цеха О. Шаламберидзе. Он умело увязал теоретические вопросы с практическими задачами, стоящими перед коллективом завода.

— В результате внедрения в широких масштабах новой техники, — сказал он, — на заводе улучшились технико-экономические показатели, производительность труда по сравнению с соответствующим периодом прошлого года в первом квартале текущего года повысилась на 15,2 процента, а задание, предусмотренное по плану текущего года, превышено на полтора процента.

В дело технического прогресса значительный вклад вносят заводские рационализаторы и изобретатели, которые уже в начале этого года дали предприятию 91 тысячу рублей условной годовой экономии. Только сокращение себестоимости автомобиля «Колхида» по сравнению с прошлым годом достигло 10,5 процента. Однако это отнюдь не значит, что все в порядке. Некоторые цехи завода, и в том числе коллектив цеха моторов, систематически отстают и тянут назад работу остальных цехов. Отстают также коллективы цехов коробки скоростей, прессово-кузовного и других.

— Чтобы успешно решить практические задачи коммунистического строительства, — говорил в своем выступлении работник теплоэлектроцентрали Р. Нозадзе, — необходимо воспитать каждого труженика в духе высокой идейности и верности коммунизму, коммунистического отношения к труду, общественному хозяйству.

Далее тов. Нозадзе говорит о принципах морального кодекса строителя коммунизма, о том, что труд на благо общества — святая обязанность каждого человека.

На заводе растет число бригад, участков и цехов коммунистического труда. Но вместе с тем многие автостроители все еще не выполняют заданий, выпускают бракованную продукцию, опаздывают на работу, совершают прогулы.

Когда речь зашла о воспитании нового человека, слово взял начальник заводской теплоэлектроцентрали Г. Кухаленшвили.

— В Программе сказано, — говорит он, — что активное и высокопроизводительное участие широких масс в общественной деятельности — основа новых успехов. Но пока еще работа с людьми на заводе поставлена неудовлетворительно. Большую роль в деле повышения уровня сознательности молодых рабочих призвана сыграть заводская комсомольская организация, которая пока еще слабо работает с людьми, не оказывает должной помощи цеховым коллективам в деле мобилизации молодежи на выполнение больших задач, стоящих перед ней.

— Ярким свидетельством неустанной заботы партии и правительства о благосостоянии народа, — сказал слушатель теоретического семинара при парторганизации второго литейного цеха Ш. Микаутадзе, — являются новые благоустроенные квартиры автостроителей, культурно-бытовые учреждения, клубы, библиотеки, детские сады, школы и магазины.

Содержательными были выступления механика второго литейного цеха З. Кавтарадзе, начальника эксплуатационно-технического отдела теплоэлектроцентрали Б. Месхи, шлифовальщика цеха моторов В. Горгиладзе и сверловщика этого же цеха А. Ткешелашвили.

Теоретическая конференция окончена. Она показала, что слушатели теоретических семинаров хорошо изучили исторические решения XXII съезда КПСС.

В заключение были обсуждены вопросы подготовки к будущему учебному году.

М. ГВЕЛЕСИАНИ.
(Корр. «Зари Востока»).

Д. Н. БУАЧИДЗЕ

27 мая скоропостижно скончался председатель Государственного комитета Совета Министров Грузинской ССР по использованию и охране водных ресурсов, заслуженный инженер республики Давид Николаевич Буачидзе.

Д. Н. Буачидзе родился в 1902 году в г. Кутаиси. Еще в студенческие годы началась его трудовая деятельность на шахтах Донбасса, Ткибули и рудниках Чиатура в качестве горного техника и маркшейдера.

В 1930 году Д. Н. Буачидзе окончил горный факультет Грузинского политехнического института имени В. И. Ленина.

С 1930 года по 1934 год он работал техноруком горных предприятий ВСНХ Грузии, где зарекомендовал себя способным инженером и хорошим организатором. С 1934 по 1937 год тов. Буачидзе работает в «Грузгоспроекте», затем занимает должность горного инженера горнорудного управления Наркомместпрома, был главным инженером этого управления. В 1941 году его назначили заместителем народного комиссара местной промышленности Грузии.

В 1943 году Д. Н. Буачидзе переводится на должность начальника Главного управления промышленности строительных материалов при Совнаркоме Грузинской ССР, а с 1946 по 1948 год является первым заместителем министра промышленности строительных материалов.

С 1948 по 1956 год тов. Буачидзе руководил управлением Закавказского горного округа Государственного комитета при Совете Министров СССР по безопасному ведению работ в промышленности и горному надзору, а в 1956 году работал в Совете Министров Грузинской ССР старшим референтом по топливной и горнорудной промышленности. В конце 1957 года тов. Буачидзе назначается первым заместителем председателя Государственного научно-технического комитета Совета Министров Грузинской ССР, а с 1960 года до последнего дня жизни являлся председателем Государственного комитета Совета Министров Грузинской ССР по использованию и охране водных ресурсов.

С 1942 года тов. Буачидзе — член Коммунистической партии.

Как опытный, квалифицированный инженер, Давид Николаевич Буачидзе в течение более чем 30 лет принимал активное участие в развитии горной промышленности Грузии.

Тов. Буачидзе неоднократно принимал участие в работах крупных правительственных комиссий по разным вопросам развития горной промышленности. Он один из организаторов научно-технического горного общества Грузии. Долгое время состоял членом президиума правления общества, был его председателем, а также членом Центрального правления научно-технического горного общества Советского Союза.

Д. Н. Буачидзе принимал деятельное участие в работе Совета Академии наук Грузинской ССР по изучению производительных сил, являлся членом ученых советов нескольких институтов. Он — автор ряда опубликованных научных трудов по вопросам использования сырьевых ресурсов республики, имеющих большое практическое значение.

Будучи председателем Государственного комитета Совета Министров Грузинской ССР по использованию и охране водных ресурсов, Давид Николаевич Буачидзе всю свою энергию и глубокие знания вложил в комплексное использование и охрану водных ресурсов республики.

Своим трудолюбием, энергией, принципиальностью, чуткостью и глубоким знанием дела Д. Н. Буачидзе снискал любовь и уважение товарищей, пользовался заслуженным авторитетом.

Партия и правительство высоко оценили заслуги Д. Н. Буачидзе, наградив его орденом Трудового Красного Знамени и медалями.

В 1961 году ему было присвоено почетное звание заслуженного инженера Грузинской ССР.

Светлая память о скромном, трудолюбивом, отзывчивом человеке, талантливом инженере Д. Н. Буачидзе навсегда сохранится в памяти его друзей.

Группа товарищей.

В Гавану

Во многие страны мира отправляется продукция Тбилисского завода шампанских вин.

Недавно в Чехословакию, Польшу, Финляндию, Данию, Венгрию и другие страны было отправлено более 60 тысяч декалитров грузинского вина, коньяков, Советского шампанского.

Около 100 тысяч бутылок вина, коньяка и Советского шампанского отгрузит скоро «Самтрест» на Кубу, в Финляндию, Гану, Англию, Германскую Демократическую Республику, Чехословакию и другие страны.

Вечер выпускников вузов

Вчера в Тбилисском государственном театре оперы и балета имени З. Палиашвили состоялся вечер выпускников вузов Орджоникидзевского района города Тбилиси.

С приветственным словом к молодым педагогам, экономистам, инженерам, юристам, врачам обращается ректор Тбилисского государственного университета Е. К. Харадзе.

— Будьте достойными воспитанниками советского вуза, — говорит в своем выступлении председатель Комитета высшего и среднего специального образования Совета Министров Грузинской ССР Н. Е. Чахракия. — Высоко несите знамя строителей коммунизма.

От имени многотысячной армии выпускников выступают дипломанты ГПИ и Тбилисского государственного университета тт. Жвания и Суликадзе. Они заверяют, что отдадут все знания на благо Родины.

— Институт вручил вам путевку в жизнь, — сказал ректор Тбилисского государственного педагогического института имени А. С. Пушкина Д. И. Чхиквишвили. — Шагайте в нее смело.

Для участников вечера был дан большой концерт силами художественной самодеятельности вузов и школ Тбилиси.

ГРУЗЫ В СЧЕТ ИЮНЯ

Труженики Закавказской магистрали усиливают борьбу за досрочное выполнение плана четвертого года семилетки. Они досрочно и с превышением реализовали пятимесячную программу погрузки и доставки народнохозяйственных грузов и значительно снизили против плана себестоимость перевозок. Впереди идут электровозники Тбилисского и Самтредского депо, которые стали работать под девизом — делать больше сегодня, чтобы больше иметь завтра. (ГрузТАГ).

В Совете Министров Грузинской ССР

Совет Министров Грузинской ССР образовал комиссию по организации похорон Д. Н. Буачидзе в составе тт. Кобулия Г. С. (председатель), Вашакидзе Г. С., Габуния Н. В., Китиашвили Д. З.

Расходы по организации похорон Д. Н. Буачидзе приняты на счет государства.

От комиссии по организации похорон Д. Н. БУАЧИДЗЕ

Гражданская панихида состоится 30 мая в 7 часов вечера на квартире — Плехановский проспект, № 104. Вынос 31 мая 1962 года в 3 часа дня из актового зала Института гидротехники и мелиорации (проспект И. Чавчавадзе, № 60). Похороны на кладбище в Ваке.

На Кубок „Золотой богини“

КТО ПОБЕДИТ?

ИНТЕРВЬЮ „ЗАРИ ВОСТОКА“

Тренеры 16 команд дают интервью корреспонденту «Зари Востока»

★ ★

Считанные часы остались до открытия VII чемпионата мира по футболу. Сегодня в 21 час 30 минут по московскому времени в четырех городах Чили судьи включат секундомеры, которые начнут отсчитывать драгоценное время, приближающее лучшую футбольную команду мира к завоеванию Кубка «Золотой богини».

Ныне, как никогда, силен состав участников финальных матчей. Достаточно напомнить, что в нем участвуют все четыре предыдущих чемпиона мира — команды Уругвая, Италии, ФРГ и Бразилии. И поэтому особенно трудно предсказать вероятного победителя. Пожалуй, все 16 финалистов сильны. В данном случае лучше прислушаться к мнению тренеров десяти европейских и шести южноамериканских сборных команд. Вот что рассказали они специальному корреспонденту «Зари Востока» на чемпионате мира.

Первое слово предоставляем тренеру чемпиона мира — **сборной Бразилии Айморе Морейра**, которого вездесущие журналисты атаковали прямо у борта самолета в Сант-Яго.

— Мне трудно сказать, кто явится нашим самым грозным соперником. Я считаю, что бразильцы вновь попали в трудную группу. И если мы преодолеем барьер в лице сборных команд Испании, Чехословакии и Мексики, то победа будет за нами. Серьезное опасение у меня вызывают защитники, которые не так уж молоды. К тому же класс европейских форвардов заметно возрос.

— Говорят, дома и стены помогают,—заявил тренер **сборной команды Чили Фернандо Риера.**—Но не всегда так случается. Мы, чилийцы, смотрим на это более объективно. Наша большая мечта—выйти в четвертьфинал. Молодой коллектив рвется в бой и будет стараться не посрамить своих соотечественников.

А вот слова 75-летнего тренера **сборной ФРГ Зеппа Гербергера,** который руководит своей командой четверть века:

— Нам будет тяжело в чилийском турнире. По воле жребия мы оказались в одной группе с опасными противниками — чилийцами, швейцарцами и итальянцами. Вряд ли мы сможем повторить успех 1954 года, когда команда ФРГ стала чемпионом мира. Однако время, мне кажется, будет самым лучшим свидетелем. Все же я считаю, что в финал вновь выйдут бразильцы. А их соперником будет сборная Испании или Советского Союза.

— Наш визит в Европу не пропал даром. Он явился отличной проверкой соотношения сил европейского и южноамериканского футбола, — такую оценку дал турне своих футболистов один из тренеров **сборной Уругвая Хуан Лопес.** — Трезво оценив неудачи в европейском турне, мы значительно пересмотрели свой состав. Мне думается, что в Арике сборная Уругвая выйдет на второе место, вслед за командой СССР.

— Победят вновь бразильцы,—сказал тренер **сборной Колумбии Адольфо Педернера.** — У них стабильный состав, умеющий по ходу игры перестраивать свою тактику. К тому же у бразильцев есть великий футболист Пеле, который намерен в каждом матче забивать по два гола. А это вполне весомый запас для любой команды. Что же касается наших планов, то они очень скромны: попытаться сыграть на равных с командами СССР, Уругвая и Югославии.

Уже по прибытии в Чили тренер **сборной Чехословакии Рудольф Вытлачил** заявил, что его основной заботой является подбор центрального нападающего.

— Из четырех кандидатур,— сказал Вытлачил, мы отдаем предпочтение опытному Одрею Квашняку из пражского «Спартака». Игроки чехословацкой сборной обладают напористостью и хорошей физической подготовкой. Это — главное оружие, которое мы сможем противопоставить быстроте испанцев и отточенной технике бразильцев. Результат эксперимента в линии нападения уже имел место на чемпионате мира 1961 года в Швейцарии, когда чехословацкие хоккеисты вышли на второе место. Импровизация служила для наших спортсменов стимулом к еще большему упорству. И мы верим, что так будет в Чили.

— Я рад, что в Чили поехали молодые футболисты, — сказал тренер **сборной Югославии Милован Джирич.** — Это — полпобеды в борьбе за выход в четвертьфинал, тем более с такими опасными соперниками, какими являются команды СССР и Уругвая. Мне думается, что многое решится в нашем первом матче с советскими футболистами. Мы верим в свою победу и надеемся на реванш за поражение в финале Кубка Европы 1960 года.

Бессменный тренер **сборной Швейцарии Карл Раппан** был осторожен в своих прогнозах. Да это и понятно! От своей команды он многого не ожидает. А дать точный ответ—значит ошибиться. Ведь претендентов много, и кто из них выдержит физически и морально, тот и победит. И все же Раппан считает, что победа будет на стороне южноамериканцев.

А вот **итальянский тренер Джованни Феррари** ответил не вполне скромно.

— Победа будет за нами! — заявил он. — Мы решили увезти богиню Нике навечно в свою страну.

Феррари считает, что его питомцы нападающие Омар Сивори и Джузеппе Альтафини будут героями чилийского чемпионата и покажут миру, как надо владеть кожаным мячом.

— Первенство выиграют советские или бразильские футболисты, — сказал тренер **сборной Мексики Игнасио Треллес.** — Сейчас им нет равных на земле. Мы не рассчитываем на успех, но и не собираемся пасовать.

Эленио Эррера, вновь тренирующий сборную Испании, надеется, что его команда, составленная из «звезд», сможет успешно провести турнир. Однако одновременно он опасается за физическую подготовленность своих воспитанников.

Аргентинская сборная считается сильнейшей на континенте. Но ей всегда не везло на чемпионатах мира. Тренер **аргентинцев Хуан Карлос Лоренцо** надеется, что в Чили его питомцы реабилитируют себя за прошлые неудачи.

Такого же мнения придерживается **Уолтер Уинтерботтом, тренер сборной Англии.** Свой престиж англичане решили поднять не только перед европейскими, но и южноамериканскими зрителями.

— Мы будем стремиться выйти в четвертьфинал, — одинаково ответили тренеры **сборной Венгрии Лайош Бароти и сборной Болгарии Георгий Пачеджиев.**

— На предыдущем чемпионате мира наша сборная дошла до четвертьфинала. А сейчас наша задача — выйти в полуфинал. — заявил **тренер сборной СССР Гаврилл Качалин.** — Думаю, что с этой задачей ребята справятся.

В ЧЕТЫРЕХ ГРУППАХ

Приводим календарь предварительных игр чемпионата мира по футболу в четырех группах.

30 МАЯ

Уругвай — Колумбия.
Чили — Швейцария.
Бразилия — Мексика.
Аргентина — Болгария.

31 МАЯ

СССР — Югославия.
ФРГ — Италия.
Испания — Чехословакия.
Венгрия — Англия.

2 ИЮНЯ

Уругвай — Югославия.
Чили — Италия.
Бразилия — Чехословакия.
Аргентина — Англия.

3 ИЮНЯ

Колумбия — СССР.
Швейцария — ФРГ.
Мексика — Испания.
Болгария — Венгрия.

6 ИЮНЯ

Уругвай — СССР.
Чили — ФРГ.
Бразилия — Испания.
Аргентина — Венгрия.

7 ИЮНЯ

Колумбия — Югославия.
Швейцария — Италия.
Мексика — Чехословакия.
Болгария — Англия.

К БОЮ ГОТОВЫ!

Сегодня в Арике, Сант-Яго, Виньядель-Мар и Ранкагуа будут сыграны первые матчи VII чемпионата мира. Впрочем, если говорить точнее, будут сыграны не сегодня, а сегодня и завтра. Матчи начинаются в 14.30 по чилийскому времени, или в 22.30 по тбилисскому. Таким образом, для жителей Грузии матчи носят полуночный характер, они начнутся сегодня и закончатся завтра.

Первый день чемпионата для нас сравнительно спокойный. Это, если хотите, своеобразная разминка для болельщиков, потому что наши футболисты вступят в дело только завтра. Не следует, однако, думать, что мы можем относиться к результатам первого дня с абсолютным спокойствием.

В играх первого круга групповых турниров выступают так называемые аутсайдеры, те команды, которые были отнесены к числу слабейших. При жеребьевке их имена были написаны на черных шарах, в каждой группе оказалось по одному такому шару.

Колумбия против Уругвая, Швейцария против Чили, Мексика против Бразилии, Болгария против Аргентины — такова программа сегодняшнего дня. Она чревата возможными сенсациями. Любое очко, отобранное сегодня у фаворита, может стать решающим не только для групповых турниров, но и для всего дальнейшего хода чемпионата. Как известно, от занятых мест в групповых турнирах зависит образование пар четвертьфинала и полуфинала.

Среди бесконечных прогнозов, приобретающих сейчас характер стихийного бедствия, можно выделить референдум, проведенный среди тренеров, руководителей и специалистов 16 стран — участниц чемпионата. Абсолютное большинство голосов считает бразильцев претендентами на первое место, а команде СССР отводят второе. Но все это, конечно, только слова, и окажутся ли они достаточно основательными, сказать трудно. Потому что—и это признано всеми—ни один чемпионат мира не собирал такого сильного состава участников, как нынешний. И никогда еще команды так энергично, продуманно и тщательно не готовились, как сейчас.

Любопытно при этом, что почти во всех прогнозах в полуфиналах фигурируют команды: СССР—Бразилия и ФРГ—Испания. И вообще, какой бы характер споры и дискуссии ни принимали, они неизменно приводят к противопоставлению команд Бразилии и СССР.

Подлинной эпидемией нынешнего чемпионата являются травмы, которые получили игроки многих команд в последних тренировочных матчах. Эти травмы, быть может, даже окажут влияние на исход первых игр. Не обошлось без неприятных происшествий и в нашей команде. Во время матча в Колумбии получил повреждение второй вратарь В. Маслаченко. Он, правда, сейчас вышел из больницы и находится в Арике, но вряд ли сможет участвовать в ближайших матчах. Таким образом, первым заместителем Яшина становится сейчас С. Котрикадзе.

Как же шла подготовка к начинающимся сегодня матчам?

Команды группы Арики провели последние тренировочные сеансы. Наш основной состав, после легкой воскресной тренировки, сейчас отдыхает, а дублирующий — тренируется. Югославы в субботу провели очередную тренировку. Она произвела сильное впечатление не только по нагрузке, которую выдержали футболисты, закончившие упражнение 60-минутными двусторонними матчами, но и по великолепным скоростным качествам.

Уругвайцы, судя по всему, оправились после потрясения, полученного ими в результате неудачного европейского турне. Их молодой состав сейчас в хорошей форме, и они твердо убеждены в победе над сборной Колумбии, матчем с которой сегодня открывается чемпионат в Арике.

В Винья-дель-Мар с нетерпением ждут встречи Мексика—Бразилия, причем считается, что обе команды в последнее время заметно улучшили свою игру. В этой группе значительно выросли шансы чехословацких футболистов после того, как они обыграли со счетом 3:0 местную команду «Уондерерс», против которой бразильцы сыграли 2:1.

В Ранкагуа ждут сенсации от выступления болгар. По мнению известного французского футболиста Раймона Копа, болгары в великолепной форме и выиграть у них не так просто, как казалось прежде.

• • •

Помимо чисто спортивного интереса, который вызывает чемпионат, специалисты с интересом ждут начала игр, чтобы посмотреть, как далеко двинулся мировой футбол за последние четыре года, и не подарит ли чемпионат футбольному миру какую-нибудь новинку, вроде той, которую преподнесли бразильцы в Швеции.

А. ВИТ.

Вокруг чилийского чемпионата

● *Сборная команда Бразилии — единственная из 16 участников чемпионата в Чили, которая участвовала во всех мировых первенствах.*

● *Все участники финальных игр чемпионата мира получают памятные дощечки, а команды, занявшие призовые места, — специальные дипломы. Чемпионы мира награждаются золотыми медалями, участники команды, занявшей второе место, — позолоченными, а третьи призеры — серебряными. Независимо от того, сколько футболистов будут защищать честь сборной страны, команда получает только 11 медалей. Они распределяются между футболистами по усмотрению национальной федерации футбола.*

● *Если 17 июня основное время финального матча не выявит победителя, будет назначено дополнительное время. Если и оно не определит чемпиона мира, то финальная встреча будет переигрываться не на следующий день, а через три дня — 21 июня. Это изменение в положение внесено для того, чтобы дать возможность командам отдохнуть перед решающей игрой. Но если и переигровка закончится вничью, то чемпион мира будет определен... жеребьевкой.*

● *Формула финальных игр чемпионата мира предусматривает, что победитель первой группы встретится с командой, занявшей второе место во второй группе, а коллектив, вышедший в первой группе на второе место,—с победителем второй группы и т. д. Следовательно, если советская команда добьется права участия в ¼ финала, то она встретится с одной из команд второй группы — Чили, ФРГ, Италии или Швейцарии.*

Кому улыбнется богиня Ника?

Отлитая из золота скульптурная фигура женщины в тунике, держащей на вытянутых руках чашу. Эта статуэтка, известная миллионам любителей спорта во всем мире, предназначена для сильнейшей футбольной команды мира.

Почему же именно этот приз выбран для чемпионов мира по футболу? Чтобы ответить на этот вопрос, надо вспомнить 1928 год, Амстердам, где проходил очередной конгресс Международной федерации футбола. Хотя решение о проведении первенства мира было принято еще в 1904 году, однако именно на этом конгрессе решился практически вопрос организации чемпионатов мира. ФИФА признала целесообразным проводить чемпионаты мира по футболу раз в четыре года, в промежутках между Олимпийскими играми. На этом же конгрессе было решено учредить для победителя специальный Кубок. Изготовить этот приз ФИФА поручила одному из лучших ювелиров Франции — Абелю Ляфлеру. Парижский ювелир избрал в качестве модели мифологическую богиню победы — крылатую Нику. Кубок был отлит из чистого золота. Его стоимость равна 10 тысячам долларов. Вес статуэтки вместе с мраморным цоколем — 4 килограмма. Высота Кубка — полметра.

Один из пунктов положения о чемпионате мира гласит, что Кубок переходит в собственность той страны, команда которой выиграет его три раза.

Среди тех, кто сегодня в Чили вступает в борьбу за звание чемпиона мира, только две команды—Италия и Уругвай—претендуют на получение Кубка в собственность. Итальянцы — чемпионы мира 1934 и 1938 годов, уругвайцы — 1930 и 1950 годов. В 1954 году «Золотую богиню» завоевала команда ФРГ, в 1958 году — сборная Бразилии. Кому улыбнется богиня Ника в этом году?..

Над вершинами Кавказа.

Фотоэтюд Г. Вахтангадзе.

К ВЕРШИНЕ ФУТБОЛЬНОГО ОЛИМПА

Рис. Р. Цуцкиридзе.

Без ничьих

Вчера в Тбилиси состоялся второй тур товарищеского матча между шахматистами Белоруссии и Грузии. В четырех партиях победили гости: Суэтин выиграл у Ломая, Вересов — у Джаноева, Ройзман — у Кикиани, Сокольский — у Калатозишвили. В двух встречах успех сопутствовал грузинским шахматистам. Гаприндашвили вновь выиграла у Зворыкиной, а Тхелидзе победил Литвинова. Остальные партии отложены.

После двух туров счет матча 9:5 в пользу белорусских шахматистов.

Любопытно отметить, что ни в одной из закончившихся партий матча не был зафиксирован ничейный результат.

Матч пяти городов

В Ленинграде закончились традиционные соревнования пяти сильнейших команд страны по борьбе самбо. В них принимали участие спортсмены Москвы, Ленинграда, Тбилиси, Риги и Таллина.

Командную победу одержали самбисты Москвы. Борцы Тбилиси заняли третье место.

Из грузинских спортсменов наиболее успешно выступал перворазрядник Ш. Гулиашвили. Он добился победы над четырехкратным чемпионом страны москвичом Е. Глориозовым.

С крупным счетом

Вчера в Москве состоялся очередной матч чемпионата СССР по футболу. Столичные торпедовцы принимали динамовцев Ленинграда. Игра закончилась победой москвичей — 7:1. Это пока самый крупный счет сезона.

Редактор
И. ЧХИКВИШВИЛИ.

ЧТО, ГДЕ, КОГДА

ПОСМОТРЕТЬ, ПОСЛУШАТЬ

ГРУЗИНСКАЯ ГОСУДАРСТВЕННАЯ ФИЛАРМОНИЯ

ЛЕТНИЙ ТЕАТР

(Пр. Плеханова, 123)

31 МАЯ ПРЕМЬЕРА

Тамара ШАВЕРЗАШВИЛИ

„ИАВНАНА“

Опера в концертном исполнении, в 2-х отделениях.

Либретто Куджи Дзидзишвили по мотивам рассказа Я. Гогебашвили.

Исполнители:

солисты Грузгосфилармонии, Государственная капелла Грузии и Государственный симфонический оркестр Грузии.

Дирижер — заслуженный деятель искусств Джемал ГОКИЕЛИ

Начало в 8 час. 30 мин. вечера.

Билеты продаются.

Театры

СЕГОДНЯ

Театр оперы и балета имени З. Палиашвили — «Отелло» (в 7 час. 30 мин. веч., 10-й спектакль 12-го абонемента, с уч. В. Чабукиани); **театр имени Ш. Руставели** — «Кутатуреби» (в 7 час. 30 мин. веч.); **театр имени К. Марджанишвили** — «Я, бабушка, Илико и Илларион» (в 7 час. 30 мин. веч.); **театр имени А. Грибоедова** — «Барабанщица» (в 7 час. 30 мин. веч.); **театр армянской драмы имени С. Шаумяна** — «Жар-птица» (в 11 час. 30 мин. дня и в 7 час. 30 мин. веч., 9-й спек. 16-го аб.); **грузинский ТЮЗ** — «Красные дьяволята» (в 10 час. утра, аб. № 35, и в 6 час. веч., аб. № 2); **Грузгосфилармония, Летний театр** — Государственный симфонический оркестр Грузии, дирижер — З. Хуродзе, солисты — учащиеся 3-й музыкальной школы гор. Тбилиси (в 8 час. веч.), **Дворец спорта** — Венский балет на льду «Айсревю» (в 8 час. веч.).

Телевидение

ПРОГРАММА ПЕРЕДАЧ НА 31 МАЯ

Днем

13.30 — художественный фильм «Утро».

Вечером

18.00 — для самых маленьких — «Экран мальчика с пальчик», 18.20 — ответы на вопросы телезрителей, 18.40 — киночерк, 19.00 — передача из цикла «Творческие портреты» — Наталья Бурмистрова, 19.50—новости, 20.05 — киножурнал, 20.15 — телегазочный журнал для женщин — «Иавнана», 21.15 — художественный фильм «Белый клык».

Радио

ПРОГРАММА ПЕРЕДАЧ НА 31 МАЯ

ПО ПЕРВОЙ ПРОГРАММЕ

07.35 — радиогазета «Пионер Грузии», 08.30 — песни советских композиторов, 09.20 — передача из цикла «Новые книги», 11.00 — беседа «Мозг человека и психическое заболевание», 11.15 — передача из цикла «Из истории фортепьянной музыки», 12.15 — песни С. Мириданашвили, 12.45—концерт из цикла «Прелюдии и фуги Баха», 13.40 — Л. Минкус. Балетная сюита «Дон-Кихот», 17.20 — С. Цинцадзе. Грузинская рапсодия, 17.35 — передача для школьников, 18.45 — А. Лядов. «Бирюльки», 19.00 — трансляция футбольного матча из Кутаиси, 19.45 — передача из цикла «Герои наших дней», 20.20 — беседа «Международный День защиты детей», 20.35 — концерт, 21.00 — трансляция концерта из Москвы, посвященного 100-летию со дня рождения классика азербайджанской литературы А. Т. Сабира, 22.20 — концерт.

ИСПОЛКОМ КИРОВСКОГО РАЙСОВЕТА ДЕПУТАТОВ ТРУДЯЩИХСЯ

гор. Тбилиси

просит владельца дома № 5 по Харпухской улице или его наследников в трехмесячный срок явиться в отдел благоустройства исполкома (ул. Лесселидзе, 4) по вопросу дома.

По истечении указанного срока, в случае неявки, дом, как не имеющий хозяина, будет зачислен в собственность государства.

АДРЕС РЕДАКЦИИ: Тбилиси, пр. Руставели, 42, ТЕЛЕФОНЫ: заместители редактора — 3-18-04, 3-18-07, ответственный секретарь — 3-17-06, приемная — 3-11-24. ОТДЕЛЫ: партийной жизни — 3-14-82, пропаганды, марксистско-ленинской теории — 3-11-22, литературы и искусства — 1-63-28, науки, вузов и школ—3-30-61, промышленности, транспорта и товарооборота — 3-22-82, сельского хозяйства — 3-19-49, республиканской информации — 3-17-03, писем и массовой работы — 3-17-44, 3-12-83, иностранный — 3-11-22, иллюстрации — 3-16-27, кабинет рабселькора — 3-16-27. Прием объявлений — 3-18-02. ИЗДАТЕЛЬСТВО (ул. Ленина, 14): директор — 3-65-41, заместители директора — 3-22-63. Бухгалтерия — 3-51-81. Директор типографии—3-24-80. Техническая часть—3-46-42.

Типография издательства ЦК КП Грузии «Заря Востока» им. А. Ф. Мясникова, Тбилиси, пр. Руставели, 42. УЭ 04946