ПРОЛЕТАРИИ ВСЕХ СТРАН, СОЕДИНЯЙТЕСЬ!

ЗАРЯ ВОСТОКА

Год издания 42-й

ОРГАН ЦК КП ГРУЗИИ, ВЕРХОВНОГО СОВЕТА ГРУЗИНСКОЙ ССР И СОВЕТА МИНИСТРОВ ГРУЗИНСКОЙ ССР

„ზარია ვოსტოკა“ — საქართველოს კპ ცენტრალური კომიტეტის, საქართველოს სსრ უმაღლესი საბჭოსა და საქართველოს სსრ მინისტრთა საბჭოს ორგანო

№ 68 (11998) | Суббота, 21 марта 1964 года | Цена 2 коп.

Ленинская вахта

В СЧЕТ ВТОРОГО КВАРТАЛА

ЦХИНВАЛИ. (Корр. «Зари Востока»). Среди других передовиков производства на доске почета цнелисского завода «Грузтальк» помещен фотоснимок бригадира помольного цеха Марии Тадтаевой.

Как всегда, и в нынешнем году бригада, возглавляемая М. Тадтаевой, работает успешно. План первого квартала по выпуску молотого талька выполнен досрочно. Химическая промышленность получила более 272,5 тонны сверхпланового сырья. Сейчас бригада работает в счет второго квартала.

Став на ленинскую трудовую вахту, бригада обязалась к 22 апреля выполнить пятимесячный план выпуска сырья.

Дела новаторов

Коллектив Тбилисской табачной фабрики № 2 стоит на ленинской трудовой вахте. Особенно успешно работают рационализаторы предприятия. Добрыми делами отмечает каждый прожитый день бригада рационализаторов и изобретателей в составе механика-регулировщика сигаретного цеха Н. Дзидзигури, главного инженера фабрики А. Кекелия, главного механика В. Мампория и слесаря-механической мастерской Т. Карапетяна.

Много интересных предложений в активе этой творческой бригады, завоевавшей звание коллектива коммунистического труда. Наиболее интересное из них — «Новая конструкция распределителей табака типа УМП-ТБ». Годовая эффективность от внедренных на фабрике десяти таких механизмов составила 15,7 тысячи рублей.

Несомненен тот весомый вклад, который вносят рационализаторы фабрики в общее дело. Фабрика награждена переходящим Красным знаменем треста «Грузтабак» и республиканского комитета профсоюза работников пищевой промышленности, а также второй денежной премией Совнархоза Грузинской ССР.

Ф. ДАВИДЧИК,
инженер по рационализации и изобретательству Тбилисской табачной фабрики № 2.

Откликнулись по-деловому

По-деловому откликнулись на решения февральского Пленума ЦК КПСС члены колхоза села Садмели Амбролаурского производственного управления. Став на ленинскую вахту, они взяли новые повышенные обязательства.

Вот они: внедрить химизацию и комплексную механизацию, заложить 12 гектаров новых виноградников, довести урожайность винограда до 65 центнеров, продать государству 500 тонн винограда.

Довести поголовье крупного рогатого скота до 555 голов, дойных коров до 222 голов.

Пересмотрев обязательства

АХАЛЦИХЕ. (Корр. «Зари Востока»). Успешно несут ленинскую трудовую вахту горняки Ахалцихского агатодиатомитового рудоуправления. Они досрочно — 17 марта выполнили месячный план добычи технического агата. С начала года горняки уже добыли сверх плана 800 килограммов технического агата.

Горняки Ахалцихского агатодиатомитового рудоуправления борются за то, чтобы выполнить 4-месячный план добычи технического агата не к 25 апреля, как было предусмотрено обязательствами, принятыми ранее, а к 15 апреля, сверх 4-месячного плана добыть 1.200 килограммов технического агата.

ФЕРРОСПЛАВОВ БУДЕТ БОЛЬШЕ

ЗЕСТАФОНИ. (Корр. «Зари Востока»). *Коллектив ферросплавного завода, неся ленинскую трудовую вахту, стремится достигнуть высоких производственных показателей. С превышением реализовав двухмесячное задание, он дал стране значительное количество сверхпланового металла и сэкономил 600 тысяч киловатт-часов электроэнергии.*

Свой достойный вклад в успехи коллектива вносят передовые металлурги — депутат Верховного Совета СССР Л. Кобахидзе, депутат Верховного Совета Грузинской ССР Г. Наниташвили, З. Буцхрикидзе и другие.

Зестафонские металлурги решили к 22 апреля выплавить сверх плана сотни тонн металла и сэкономить не менее 1 миллиона киловатт-часов электроэнергии.

ВЕСНА—СТРОГИЙ КОНТРОЛЕР

ВЕСНА! Властно шагает она по земле грузинской. В колхозах и совхозах Кахетии и других районов республики ведутся весенние полевые работы. Пройдет еще немного времени, и весна повсеместно вступит в свои права. Развернется массовый сев, который положит начало великой битве за урожай шестого года семилетки.

Нынешняя весна — особенная. Она знаменательна, прежде всего, тем, что взят твердый курс на интенсификацию сельскохозяйственного производства. Интенсификация идет по трем направлениям: первое — это широкая химизация земледелия и животноводства, второе — всемерное развитие орошаемого земледелия, третье — внедрение комплексной механизации и электрификации производства. Направления эти, образно говоря,—три богатыря, которым принадлежит решающая роль в создании изобилия сельскохозяйственных продуктов в нашей стране.

Труженики полей встретили весну, вооруженные решениями декабрьского и февральского Пленумов ЦК КПСС, которые представляют собой развернутую программу борьбы за дальнейшее развитие колхозного и совхозного производства, программу, которая вытекает из величественных задач, определенных XXII съездом партии.

В решении этих задач исключительно важная роль принадлежит сельскохозяйственным органам, партийным комитетам производственных управлений, сельским коммунистам. Они призваны руководить хозяйством квалифицированно, конкретно, со знанием дела. А что значит умело руководить хозяйством? Это значит — знать его экономику, уметь организовать колхозников и рабочих совхозов, правильно подобрать, расставить и обучить людей, помочь им механизировать свой труд, правильно построить систему оплаты труда, умело использовать принцип материальной заинтересованности.

Перестройка структуры партийных органов по производственному принципу позволяет поднять уровень организаторской работы, сделать ее более целеустремленной и действенной. И задача состоит в том, чтобы правильно, с большой пользой для дела использовать новые, более благоприятные условия работы.

Творчески, инициативно, с глубоким пониманием дела работают в эти дни партийные комитеты Махарадзевского, Цхалтубского, Телавского производственных управлений. Они организуют в колхозах и совхозах агрохимический всеобуч, широко привлекая к проведению занятий научных сотрудников и специалистов сельского хозяйства, заботятся о возделывании культур, дающих наиболее высокие урожаи, позволяющих получать больше продукции при меньших затратах труда и средств.

Поучительно в этом отношении заседание бюро Гульрипшского производственного управления, проведенное в колхозе села Дранда. В его подготовке деятельное участие приняли научные работники Сухумского филиала Всесоюзного научно-исследовательского института чая и субтропических культур. На заседании бюро шел разговор о путях интенсификации сельскохозяйственного производства, повышении урожайности плантаций. Приводились, в частности, такие характерные данные: центнер зеленого чайного листа обходится колхозу в 25 рублей 76 копеек. А получает он за него от государства 83 рубля 60 копеек. Это значит, что с каждого центнера чайного листа колхоз получает 57 рублей 84 копейки прибыли.

Расчеты, произведенные на заседании бюро, показывают, что правильное внесение минеральных удобрений, умелое использование компостов из отходов сельскохозяйственных растений — важный резерв повышения урожайности чайных плантаций. Он позволяет при меньших затратах производить больше продукции, а это, разумеется, обязывает партийные организации конкретнее заниматься вопросами химизации и интенсификации производства.

На совещании руководящих работников партийных, советских и сельскохозяйственных органов товарищ Н. С. Хрущев говорил, что партийный руководитель должен чаще бывать в колхозах, совхозах, партийных организациях, лучше знать дело. Именно так строит свою работу инспектор-парторганизатор парткома Сигнахского производственного управления И. Джаникашвили. Бывая в хозяйствах, он оказывает людям практическую помощь, на месте учит тому, как надо работать. Глубокие и прочные знания, чувство нового, умение вовремя поддержать то, что отвечает интересам производства, и предостеречь против того, что может нанести ущерб хозяйству — вот качества, которые отличают И. Джаникашвили, помогают ему в решении стоящих перед ним задач.

Новые условия, созданные в результате перестройки, требуют от партийных работников, чтобы они и работали по-новому. Надо отрешиться от старых методов руководства — бумаготворчества, заседательской суетни, администрирования. Нельзя допускать, чтобы организационные формы изменились, а содержание работы оставалось прежним.

Факты, приведенные на мартовском пленуме ЦК КП Грузии, свидетельствуют, однако, о том, что некоторые партийные комитеты продолжают работать по-старому, руководят хозяйствами поверхностно, не интересуясь планированием, не вникая в их экономику. Из-за этого в республике все еще имеется немало отстающих колхозов и нерентабельных совхозов. Особенно много их в Юго-Осетии, Хашурском, Душетском, Сачхерском и других высокогорных районах.

Весна — строгий контролер. Она проникает во все сферы сельскохозяйственного производства и придирчиво проверяет, все ли подготовлено к севу — земля, люди, техника, семена, удобрения. Производственные управления, партийные комитеты, все труженики полей держат сейчас серьезный экзамен. Их долг — делом ответить на решения декабрьского и февральского Пленумов ЦК КПСС, на основе интенсификации добиться новых успехов в развитии всех отраслей сельского хозяйства.

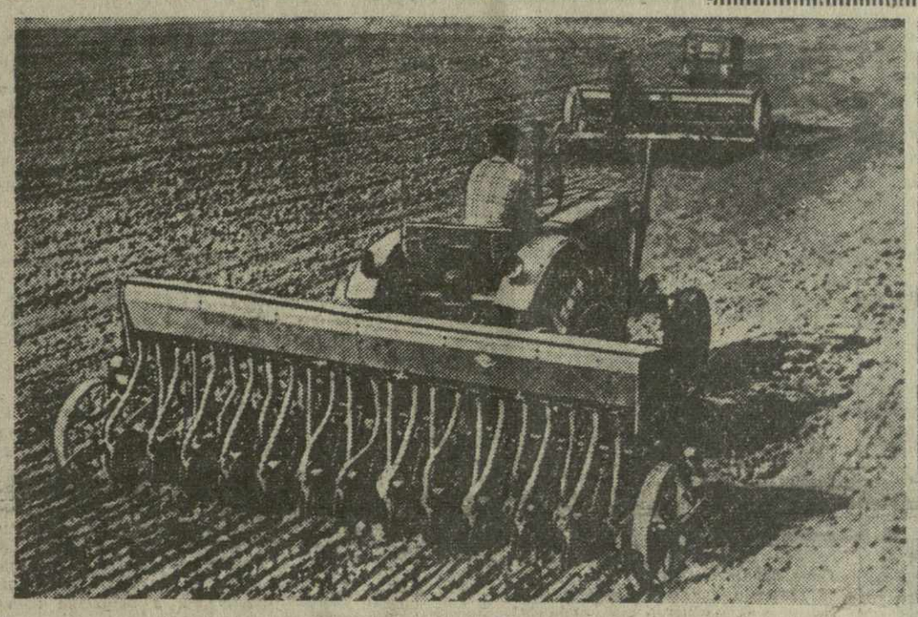

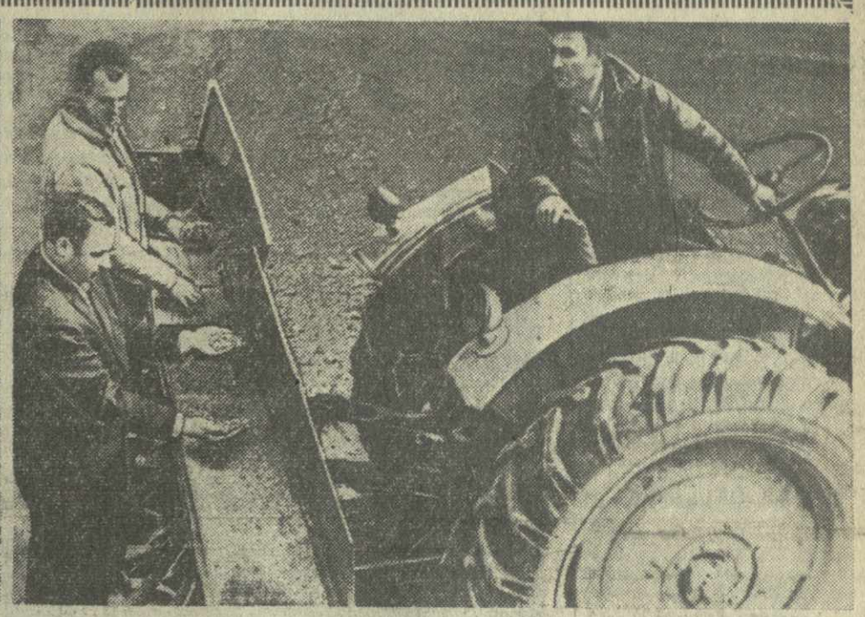

На снимках: (слева) сев ячменя на полях колхоза «Гантиади» села Сагурамо Мцхетского производственного управления. Справа: председатель колхоза К. Ундилашвили, колхозник К. Хуцидзе и тракторист И. Гзиришвили проверяют качество семян.

Фото М. Квирикашвили.

НАСТУПЛЕНИЕ НАЧАЛОСЬ

Труженики колхоза «Гантиади» села Сагурамо сдают первый весенний экзамен. Обычно весна сюда приходит не сразу. Вот и нынче в Зедазенских горах, на расположенных у их подножья полях озимого клина еще лежит снег, а в долине уже несколько дней слышен неумолчный гул моторов. Первым возвестил приход весны гул трактора «ДТ-54», управляемого Шио Лабаури. На участке «Соплис болоеби», еще с осени вспаханном под зябь, Шио начал предпосевную обработку почвы. Руководитель тракторной бригады Г. Геладзе, хорошо зная капризы здешней весны, организовал двухсменную работу трактористов.

— Главное—не упускать времени, — говорит он членам бригады. — Мы обязаны максимально использовать каждый погожий час...

Днем зябь обрабатывал Шио, а ночью при свете мощных фар машины трактор уже водил по полю его сменщик Шота Модзгвришвили.

Вслед за «первооткрывателями» в бой за большой урожай вступил тракторист Ило Гзиришвили.

— Отличный механизатор, —говорит о нем председатель колхоза К. Ундилашвили. — Ежедневно на севе ячменя выполняет полторы нормы...

... По полю быстро движется посевной агрегат. На тракторе «Беларусь МТЗ-5ЛС» навесная 24-рядная зерновая сеялка. Ило ведет свой агрегат строго по следу впереди идущего трактора «Т-38» с прицепной сеялкой. Члены комплексной бригады Н. Кавтарадзе — полеводы А. Хуцидзе и Ш. Модзгвришвили — обслуживают посевные агрегаты, следят за тем, чтобы в сеялках всегда были семена.

Председатель колхоза и находящиеся здесь руководитель тракторной бригады, инспектор-организатор Мцхетского производственного управления Г. Кобахидзе и инструктор парткома О. Клдиашвили проверяют качество сева. Все приходят к одному выводу: семена укладываются в хорошо увлажненную и прогретую солнцем почву...

— Земля у нас неполивная, — говорит председатель колхоза. — Но нынче она должна дать с каждого гектара 15 центнеров зерна колосовых культур. Это почти на два центнера больше прошлогоднего...

Ученые расположенного в этом же селе Научно-исследовательского института земледелия оказывают большую помощь сагурамовцам. В прошлом году колхоз получил высокие урожаи кукурузы, лука, помидоров, огурцов, сахарной свеклы. В этом немалая заслуга ученых. Они составили и вручили колхозу агрохимическую картограмму. Пользуясь ею, колхозники сейчас разумно используют минеральные и органические удобрения. На днях будет начата подкормка всходов озимых колосовых. С помощью института в колхозе открыта агрохимшкола. Занятия в ней ведут научные сотрудники К. Размадзе, К. Цискаришвили и Ш. Торонджадзе.

В прошлом году здесь все на деле убедились, что за хороший труд они получают хорошую оплату. За перевыполнение плана урожайности правление колхоза выдало сагурамовцам лишь в виде дополнительной оплаты труда почти 260 тонн зерна, 17 тонн лука и много других овощей.

...Сагурамовские механизаторы и хлеборобы организованно встретили весну, быстрыми темпами ведут сев и другие полевые работы. Весенний экзамен они выдержат на «отлично». Порукой тому хорошая организация, материальная заинтересованность колхозников в конечных результатах своего труда.

Н. ЯРОВ.
(Спец. корр. «Зари Востока»).

К визиту Н. С. ХРУЩЕВА в Объединенную Арабскую Республику

Председатель Совета Министров СССР Н. С. Хрущев посетит Объединенную Арабскую Республику в мае текущего года в соответствии с приглашением, переданным ранее президентом ОАР Гамаль Абдель Насером.

Время визита было установлено в результате обмена посланиями между президентом ОАР и главой Советского правительства.

В своем послании Председатель Совета Министров СССР выразил удовлетворение представляющейся ему возможностью принять участие вместе с египетским народом в торжествах, знаменующих завершение строительства первой очереди высотной Асуанской плотины и перекрытие русла реки Нил.

Письмо Н. С. ХРУЩЕВУ от целинников

Коллектив тружеников Кзылтуйского совхоза Ленинградского района Кокчетавской области прислал ЦК КПСС, товарищу Н. С. Хрущеву письмо.

— Дорогой Никита Сергеевич!— пишут они. — В день чествования десятилетия освоения целинных земель целинники нашего совхоза шлют Вам, первому целиннику, горячий сердечный привет, желают доброго здоровья, дальнейших успехов в деле торжества мира во всем мире.

Целинники сообщают об успехах своего совхоза и отмечают, что в ответ на заботу партии они обязуются в этом году продать государству 1 млн. 700 тысяч пудов хлеба.

(ТАСС).

ВЫЗОВ ЖЕЛЕЗНОДОРОЖНИКОВ СРЕДНЕЙ АЗИИ

ТАШКЕНТ, 19. (Корр. ТАСС). Железнодорожники Среднеазиатской магистрали вызвали на социалистическое соревнование железнодорожников Казахстана и Закавказья.

Взято обязательство —выполнить годовой план погрузки народнохозяйственных грузов к 28 декабря, открыть «зеленую улицу» эшелонам с химическими продуктами. Под эти важнейшие изделия, а также под хлопок, хлеб, металл, машины намечено высвободить за счет уплотненной погрузки свыше двух тысяч вагонов.

На активе выступил министр путей сообщения СССР Б. П. Бещев. В работе совещания принял участие председатель Средазбюро ЦК КПСС В. Г. Ломоносов.

Встреча Н. С. ХРУЩЕВА с президентом ЙАР маршалом Абдаллой ас-Салялем

ГАГРА, 20. **(Спец. Корр. ТАСС).** Сегодня Председатель Совета Министров СССР Н. С. Хрущев принял президента Йеменской Арабской Республики маршала Абдаллу-ас-Саляля.

Между Н. С. Хрущевым и Абдаллой ас-Салялем состоялась дружеская беседа, проникнутая духом взаимного доверия и взаимопонимания, по вопросам дальнейшего развития отношений между Советским Союзом и Йеменской Арабской Республикой, а также по актуальным международным вопросам.

Президент Абдалла ас-Саляль выразил сердечную благодарность за ту большую поддержку, которую Советский Союз оказал Йемену в период революции, и за оказываемую помощь в развитии национальной экономики Йеменской Арабской Республики.

Н. С. Хрущев отметил, что в Советском Союзе высоко ценят усилия героического йеменского народа в борьбе с колониализмом, за укрепление своей молодой республики, а также политику борьбы за мир, которую проводит правительство Йеменской Арабской Республики.

Во время встречи были продолжены начатые в Москве переговоры по экономическому и культурному сотрудничеству обоих государств.

Во время беседы было констатировано совпадение позиций сторон по важнейшим вопросам борьбы за мир и мирное сосуществование государств с различным социальным строем, по вопросам борьбы против колониализма и неоколониализма во всех его формах.

Итоги переговоров будут опубликованы в совместном советско-йеменском коммюнике.

В беседе приняли участие первый заместитель Председателя Совета Министров СССР А. И. Микоян, секретарь Президиума Верховного Совета СССР М. П. Георгадзе, заместитель министра иностранных дел СССР В. С. Семенов, посол Советского Союза в ИАР Н. П. Сулицкий, заместитель заведующего отделом стран Ближнего Востока МИД СССР В. И. Корнев, Председатель Президиума Верховного Совета Абхазской АССР Б. В. Шинкуба, Председатель Совета Министров Абхазской АССР М. Г. Чиковани.

Вместе с Абдаллой ас-Салялем в беседе участвовали член Политбюро, председатель консультативного совета ЙАР Абдуррахман Яхья аль-Ярьяни, член Политбюро Абдель Кауи Хамим, министр иностранных дел Хасан Макки, министр по делам президентства Мухаммед аль-Каид Сейф, посол Йеменской Арабской Республики в Советском Союзе Салех Али аль-Ашуаль.

Н. С. Хрущев дал в честь президента Йеменской Арабской Республики маршала Абдаллы ас-Саляля обед, на котором были все участники встречи.

Н. С. Хрущев пожелал йеменскому народу закрепить успехи революции, добиться прогресса на пути развития экономики и культуры своей страны.

Маршал Абдалла ас-Саляль на Кавказе

ГАГРА. 20 марта. **(Спец. корр. ТАСС).** Сегодня из Ташкента в Адлер прибыли президент Йеменской Арабской Республики маршал Абдалла ас-Саляль и сопровождающие его лица. После торжественной встречи в аэропорту гости направились на Адлерский железнодорожный вокзал. Здесь их ждал специальный поезд, на котором они выехали в Бзибь.

Станция Бзибь. Главу Йеменской Республики встречают Председатель Совета Министров СССР Н. С. Хрущев, первый заместитель Председателя Совета Министров СССР А. И. Микоян, Председатель Президиума Верховного Совета Абхазской АССР Б. В. Шинкуба и Председатель Совета Министров Абхазии М. Г. Чиковани. Встречающие обмениваются дружескими, теплыми рукопожатиями с гостями из Йемена.

Затем гости и советские руководители направляются в Гагра.

ПРЕБЫВАНИЕ А. Н. КОСЫГИНА В ИТАЛИИ

ГЕНУЯ, 20 марта. (Спец. корр. ТАСС). Сегодня первый заместитель Председателя Совета Министров СССР А. Н. Косыгин, находящийся в Италии с визитом по приглашению итальянского правительства, прибыл в Геную, где он откроет завтра по поручению Советского правительства торгово-промышленную выставку СССР.

СОВЕТСКАЯ ДЕЛЕГАЦИЯ ПРИБЫЛА В ЖЕНЕВУ

ЖЕНЕВА, 20 марта. (ТАСС). Сегодня в Женеву на открывающуюся здесь конференцию ООН по вопросам торговли и развития прибыла советская делегация во главе с министром внешней торговли СССР Н. С. Патоличевым.

Одновременно в Женеву на конференцию прибыли делегации Украины и Белоруссии.

ЗА ДЕЙСТВЕННОСТЬ НАРОДНОГО КОНТРОЛЯ

РЕСПУБЛИКАНСКОЕ СОБРАНИЕ АКТИВА ОРГАНОВ ПАРТИЙНО-ГОСУДАРСТВЕННОГО КОНТРОЛЯ ГРУЗИИ

20 марта в зале заседаний Верховного Совета Грузинской ССР состоялось республиканское собрание актива органов партийно-государственного контроля ЦК КП Грузии и Совета Министров Грузинской ССР.

В президиуме собрания: тт. **Г. А. Гегешидзе, Г. С. Дзоценидзе, М. И. Кучава, В. П. Мжаванадзе, П. А. Родионов, Ш. И. Чанукваде, Г. И. Чоговадзе, Р. Я. Пруидзе, Ш. А. Долидзе,** заведующий отделом руководящих кадров и организационной работы Комитета партийно-государственного контроля ЦК КПСС и Совета Министров СССР **В. А. Горин.**

Собрание открыл кандидат в члены Президиума ЦК КПСС, первый секретарь ЦК КП Грузии тов. **В. П. Мжаванадзе.**

С огромным воодушевлением под бурные аплодисменты участники собрания избирают почетный президиум в составе Президиума ЦК КПСС во главе с товарищем **Н. С. Хрущевым.**

С докладом об итогах работы органов партийно-государственного контроля Грузии за 1963 год и задачах по усилению контроля за выполнением директив партии и правительства выступил секретарь ЦК КП Грузии, заместитель Председателя Совета Министров Грузинской ССР, председатель Комитета партийно-государственного контроля ЦК КП Грузии и Совета Министров Грузинской ССР тов. **М. И. Кучава.**

По докладу развернулись прения. В них приняли участие первый секретарь Тбилисского городского комитета КП Грузии **Р. Пруидзе,** председатель Комитета партийно-государственного контроля Абхазской АССР **О. Оранский,** председатель Батумского комитета партийно-государственного контроля **А. Ратиани,** заместитель председателя республиканского штаба «Комсомольского прожектора» **Н. Хозберидзе,** председатель исполкома Юго-Осетинского областного Совета депутатов трудящихся **В. Газзаев,** председатель группы содействия контролю колхоза имени Махарадзе села Гурианта Махарадзевского производственного управления **С. Чхаидзе,** председатель группы содействия контролю Тбилисского центрального универмага **Н. Георгадзе,** председатель Комитета партийно-государственного контроля Ахалкалакского производственного управления **Н. Косян,** член группы содействия контролю — машинист крана одного из цехов Руставского металлургического завода **А. Рафаелова,** заведующий отделом руководящих кадров и организационной работы Комитета партийно-государственного контроля ЦК КПСС и Совета Министров СССР **В. Горин,** заместитель директора Кутаисского автомобильного завода имени Орджоникидзе **О. Бочоидзе,** секретарь Совпрофа Грузии **Д. Иоселиани.**

На собрании с большой речью выступил кандидат в члены Президиума ЦК КПСС, первый секретарь ЦК КП Грузии **В. П. Мжаванадзе.**

С огромным воодушевлением участники собрания приняли приветственное письмо в адрес ЦК КПСС, Совета Министров СССР и лично товарища Никиты Сергеевича Хрущева, в котором дают слово с честью выполнять все возложенные на них задачи.

* * *

На собрании был оглашен Указ Президиума Верховного Совета Грузинской ССР о награждении Почетной грамотой Президиума Верховного Совета Грузинской ССР группы активистов органов партийно-государственного контроля за активное участие в работе этих органов.

Указ зачитала секретарь Президиума Верховного Совета Грузинской ССР тов. **З. А. Квачадзе.**

Почетные грамоты вручил Председатель Президиума Верховного Совета Грузинской ССР тов. **Г. С. Дзоценидзе.** Он тепло поздравил награжденных и пожелал им дальнейших успехов в работе и личной жизни.

Выступивший от имени награжденных председатель группы содействия контролю Руставского азотнотукового завода тов. **Р. Н. Георгадзе** горячо поблагодарил Коммунистическую партию и Советское правительство за высокую оценку деятельности активистов партийно-государственного контроля.

Председательствующий — второй секретарь ЦК КП Грузии тов. **П. А. Родионов**—сообщил, что по решению Комитета партийно-государственного контроля ЦК КП Грузии и Совета Министров Грузинской ССР группа активистов органов партийно-государственного контроля республики награждена ценными подарками.

Отчет о собрании будет опубликован. (ГрузТАГ).

Рука об руку

Ежедневно почта приносит нам десятки писем, повествующих о доблестных делах тружеников нашей республики. Нередко в редакцию приходят такие письма и из других братских республик. В них тоже рассказывается о трудовых делах наших земляков.

Два таких письма мы публикуем сегодня.

„Мост братства"

Георгий Мачкашвили служил в армии в Ашхабаде. Уволившись в запас, он остался жить и работать в столице Туркмении, такой же солнечной, как и его родина — Грузия. Пошел на стройку большого цементного завода, а потом, когда вся бригада монтажников, в которой трудился Георгий, решила ехать на всесоюзную ударную комсомольскую стройку газопровода Бухара—Урал, он, не раздумывая, тоже поехал со всеми.

Рука об руку с русскими друзьями Виктором Киселевым, Василием Томкиным и Виктором Черновым, татарином Касымом Хисамутдиновым, узбеком Юнусом Юсуповым и другими Георгий строил крупнейший в нашей стране вантовый мост через Аму-Дарью, по которому пролегли трубы второй очереди газопровода.

Никогда не забыть Георгию Мачкашвили того дня, когда их бригаде доверили одну из самых ответственных работ при сооружении моста — подъем 65-метровых металлических стоек—пилонов. Вот тогда и пригодились Георгию приобретенные в армии закалка и решительность! Это он и его друг Мадраим Худайбергенов бросились в ледяную воду Аму-Дарьи, чтобы отыскать и вытащить со дна конец заиленного стального троса...

Вскоре Георгий написал два письма. Одно — матери, в Душетский район Грузии, а другое — в Читу, в воинскую часть, где служит его младший брат Роман.

ЛЕТОПИСЬ ДРУЖБЫ

Старинное предание гласит: какой-то пророк, спасаясь от иноверцев, попытался перепрыгнуть в самом узком месте через реку на своем скакуне. Но легенда меркнет перед нынешней былью. Советским людям — русским и узбекам, украинцам и грузинам, туркменам и казахам— представителям многих национальностей, участвовавшим в сооружении уникального «газового моста» на Аму-Дарье, не потребовался сказочный конь, чтобы совершить прыжок из Кызыл-Кумов в Кара-Кумы и навсегда соединить неразрывным стальным рукопожатием земли братских республик Узбекистана и Туркмении.

«Мост братства» — так назвали новый воздушный переход строители.

Матери он сообщил, что как только будет построен мост, приедет с женою и дочкой в отпуск. А брату подробно описал свою работу, рассказал о замечательных друзьях-монтажниках, на которых во всем можно положиться, и о том настоящем счастье, какое он нашел здесь, на великой стройке.

В. БОНДАРЕНКО.
г. Ургенч, Узбекская ССР.

На берегу Немана

Несколько лет назад строительство Гродненского азотнотукового завода в Белоруссии было объявлено всесоюзной ударной комсомольской стройкой.

После демобилизации из рядов Советской Армии пришел на ударную стройку большой химик и Василий Кукошвили.

В комитете комсомола Василия встретили тепло. Предложили пойти учеником электросварщика.

С тех пор прошло три года. Сейчас Василий Кукошвили — высококвалифицированный рабочий.

Молодой электросварщик получил звание ударника коммунистического труда. А совсем недавно в жизни Василия произошло событие большой важности— его приняли кандидатом в члены КПСС.

...Как и многим его друзьям, служившим на Гродненщине, Василию полюбился этот своеобразный белорусский край.

Здесь Василий нашел свое место в жизни и личное счастье. Не забывает он и Грузию, свой родной город Махарадзе, где прошло его детство. Ежегодно во время очередного отпуска Василий Кукошвили с семьей ездит навестить родных, знакомых, отдохнуть.

В. КАБЛЮК.
г. Гродно, Белорусская ССР.

УКАЗ ПРЕЗИДИУМА ВЕРХОВНОГО СОВЕТА ГРУЗИНСКОЙ ССР

О НАГРАЖДЕНИИ ПОЧЕТНОЙ ГРАМОТОЙ ПРЕЗИДИУМА ВЕРХОВНОГО СОВЕТА ГРУЗИНСКОЙ ССР АКТИВИСТОВ ОРГАНОВ ПАРТИЙНО-ГОСУДАРСТВЕННОГО КОНТРОЛЯ ЦК КП ГРУЗИИ И СОВЕТА МИНИСТРОВ ГРУЗИНСКОЙ ССР

За активное участие в работе органов партийно-государственного контроля ЦК КП Грузии и Совета Министров Грузинской ССР наградить Почетной грамотой Президиума Верховного Совета Грузинской ССР:

1. **Ардзинба** Зосима Харитоновича — председателя группы содействия ПГК колхоза села Дурипши Гудаутского производственного колхозно-совхозного управления.

2. **Арудашвили** Василия Софроновича — председателя группы содействия ПГК Телавской шелкомотальной фабрики.

3. **Ахметели** Джемала Константиновича — члена штаба «Комсомольского прожектора» Октябрьского района г. Тбилиси.

4. **Бакрадзе** Константина Шалвовича — председателя бюро группы содействия ПГК Руставского металлургического завода.

5. **Берадзе** Лаврентия Георгиевича — заведующего внештатным бюро КПГК Гальского производственного колхозно-совхозного управления.

6. **Беридзе** Джемала Арчиловича — заместителя начальника Тбилисского городского штаба «Комсомольского прожектора».

7. **Бериашвили** Рафаэла Дмитриевича — председателя группы содействия ПГК колхоза села Чумлаки Гурджаанского производственного колхозно-совхозного управления.

8. **Вартанова** Владимира Артемовича — председателя группы содействия ПГК колхоза села Джорджиашвили Тетрицкаройского производственного колхозно-совхозного управления.

9. **Васадзе** Роберта Леоновича — председателя группы содействия ПГК Тбилисского керамического комбината.

10. **Гугунишвили** Акакия Ильича — председателя группы содействия ПГК рудника им. М. И. Калинина треста «Чиатурмарганец».

11. **Георгадзе** Реваза Несторовича — председателя группы содействия ПГК Руставского азотнотукового завода.

12. **Джашиашвили** Этери Ильиничну — председателя группы содействия ПГК колхоза села Ванта Телавского производственного колхозно-совхозного управления.

13. **Кабисова** Христофора Давидовича — председателя группы содействия ПГК Цхинвальского завода «Эмальпровод».

14. **Квливидзе** Александра Семеновича—заведующего внештатным сектором административных органов КПГК ЦК КП Грузии и Совета Министров Грузинской ССР.

15. **Квирикашвили** Омари Николаевича—начальника штаба «Комсомольского прожектора» г. Рустави.

16. **Килатова** Александра Сергеевича — председателя группы содействия ПГК Управления Закавказской железной дороги.

17. **Кобахидзе** Ираклия Самсоновича — председателя группы содействия ПГК колхоза села Никорцминда Амбролаурского производственного колхозно-совхозного управления.

18. **Ковзиридзе** Отара Гавриловича — заместителя председателя бюро группы содействия ПГК Каспского цементного завода.

19. **Кочнашвили** Георгия Захаровича — председателя группы содействия ПГК колхоза села Джапаридзе Сигнахского производственного колхозно-совхозного управления.

20. **Ксоврели** Софью Антоновну — заведующую внештатным бюро КПГК г. Тбилиси.

21. **Кураташвили** Отара Александровича—заместителя председателя группы содействия ПГК Тбилисского электровозостроительного завода им. В. И. Ленина.

22. **Круль** Николая Федоровича — председателя группы содействия ПГК Батумского морского порта.

23. **Маглакелидзе** Илью Сергеевича — председателя группы содействия ПГК Боржомского разливочного завода минеральных вод.

24. **Малунцева** Григория Моисеевича — заведующего внештатным бюро КПГК Октябрьского района г. Тбилиси.

25. **Мамулашвили** Акакия Сабаевича — внештатного инспектора КПГК Кварельского производственного колхозно-совхозного управления.

26. **Мустафаева** Емелья на Алахверди оглы — председателя группы содействия ПГК Качаганского молочно-овощного совхоза Кошинского производственного колхозно-совхозного управления.

27. **Мераишвили** Антона Ильича — внештатного инспектора отдела КПГК ЦК КП Грузии и Совета Министров Грузинской ССР.

28. **Нишнианидзе** Гурама Александровича — начальника штаба «Комсомольского прожектора» г. Самтредиа.

29. **Пилипчука** Федора Ивановича — внештатного инспектора бюро КПГК ЦК КП Грузии и Совета Министров Грузинской ССР.

30. **Поливанову** Валентину Захаровну — председателя группы содействия ПГК Руставского завода синтетического волокна.

31. **Пхакадзе** Гиви Сергеевича — начальника штаба «Комсомольского прожектора» г. Кутаиси.

32. **Рамишвили** Нугзара Андреевича — начальника штаба «Комсомольского прожектора» Хашурского производственного колхозно-совхозного управления.

33. **Романова** Юрия Павловича — председателя бюро группы содействия ПГК Кутаисского автомобильного завода им. С. Орджоникидзе.

34. **Русецкого** Людвига Евгеньевича — начальника штаба «Комсомольского прожектора» г. Чиатура.

35. **Рухадзе** Трифона Платоновича — заведующего внештатным отделом КПГК Цулукидзевского производственного колхозно-совхозного управления.

36. **Султанишвили** Шалву Ясоновича — председателя группы содействия ПГК фабрики № 2 Горийского хлопчатобумажного комбината.

37. **Схулухия** Александра Петровича — председателя группы содействия ПГК Сухумского кожобувного комбината.

38. **Табатадзе** Автандила Давидовича — председателя бюро группы содействия ПГК Зестафонского ферросплавного завода.

39. **Тондзе** Дмитрия Арсеновича — председателя группы содействия ПГК колхоза им. В. И. Ленина села Натанеби Махарадзевского производственного колхозно-совхозного управления.

40. **Хвадагиани** Давида Исидоровича — председателя группы содействия ПГК шахты им. В. И. Ленина треста «Ткибулуголь».

41. **Хеладзе** Евгения Григорьевича — внештатного инспектора бюро КПГК ЦК КП Грузии и Совета Министров Грузинской ССР.

42. **Циквадзе** Шалву Захаровича — заведующего внештатным отделом КПГК Ахалцихского производственного колхозно-совхозного управления.

43. **Чагунава** Владимира Тадеозовича — председателя группы содействия ПГК Института прикладной химии и электрохимии АН Грузинской ССР.

44. **Чархалашвили** Евстафия Васильевича — внештатного инспектора бюро КПГК ЦК КП Грузии и Совета Министров Грузинской ССР.

45. **Чивадзе** Зураба Давидовича — председателя бюро группы содействия ПГК Тбилисского электровозостроительного завода им. В. И. Ленина.

46. **Чиквинидзе** Геннадия Андреевича — председателя бюро группы содействия ПГК СУ № 9 «Главтбилстроя».

47. **Шабуришвили** Давида Константиновича — заместителя председателя КПГК Душетского производственного колхозно-совхозного управления.

Председатель Президиума Верховного Совета Грузинской ССР
Г. ДЗОЦЕНИДЗЕ.

Секретарь Президиума Верховного Совета Грузинской ССР
З. КВАЧАДЗЕ.

г. Тбилиси. 19 марта 1964 г.

МЕЖДУНАРОДНАЯ ЖИЗНЬ

Съезд Отечественного народного фронта

БУДАПЕШТ. Здесь открылся третий съезд Отечественного народного фронта (ОНФ) Венгрии.

В работе съезда принимает участие более 800 делегатов. Среди них — председатель Президиума ВНР Иштван Доби, первый секретарь ЦК Венгерской социалистической рабочей партии, председатель Революционного рабоче-крестьянского правительства Янош Кадар и другие видные партийные, государственные и общественные деятели. Присутствуют также зарубежные гости из 13 стран. Советскую делегацию возглавляет представитель Союза советских обществ дружбы и культурной связи с зарубежными странами, министр высшего и среднего специального образования РСФСР В. Н. Столетов. (ТАСС).

Планы одобрены

БУХАРЕСТ, 19 марта. (ТАСС). Закончил работу пленум высшего совета сельского хозяйства РНР. Участники пленума одобрили план научных исследований в области сельского хозяйства и план деятельности совета в текущем году.

Соглашение в действии

БАГДАД, 19 марта. (ТАСС). Здесь опубликован приказ военного генерал-губернатора северной зоны Ирака об освобождении из заключения 760 человек, задержанных во время событий на севере Ирака. Это освобождение производится в соответствии с соглашением о прекращении огня, которое было заключено 10 февраля с. г. между иракским правительством и лидерами курдов.

Блокада оказалась фикцией

ГАВАНА, 20 марта. (Корр. ТАСС). К каким только мерам не прибегает правительство Соединенных Штатов, пытаясь дезорганизовать кубинскую экономику, задушить революцию голодом. Оно пыталось установить экономическую блокаду острова Свободы, разорвало традиционные экономические связи с Кубой, закрыло пути снабжения топливом, продовольствием, сырьем. Но все попытки империалистов повернуть историю вспять терпят крах. Особенно сильные удары американской блокаде были нанесены в последние месяцы.

Долгосрочное торговое соглашение с Советским Союзом о поставках сахара обеспечило Кубе надежный рынок сбыта ее основной экспортной продукции. А дискриминационная политика США, отказавшихся от закупок кубинского сахара, привела к резкому повышению цен на сахар на мировом рынке. В результате этого Куба сумела создать значительные валютные запасы и использовать их для закупок машин, оборудования и продовольствия в капиталистических странах.

Как известно, за последнее время существенно расширились торговые связи Кубы с Англией, Францией, Италией, Швецией и другими капиталистическими странами. Несмотря на то, что многие из этих стран являются союзниками США по военным блокам, все усилия американского правительства заставить их отказаться от торговли с Кубой терпят провал.

Успешно завершены переговоры о закупках Кубой крупных партий английских автобусов и запасных частей к ним, шведского оборудования для строительной промышленности и многих других товаров из европейских капиталистических стран. Растет также торговля Кубы с Японией и другими странами Азии. Несмотря на все старания империалистов, не прекращаются и торговые отношения Кубы с латиноамериканскими странами, в частности, с Уругваем, который поставляет острову Свободы большие партии риса.

Таким образом, экономическая блокада Кубы оказалась фикцией. Подобно бумерангу, она бьет по ее организаторам — американским монополиям. Провал блокады ясно демонстрирует всему миру неразумность применяемых империалистами дискриминационных методов в международной торговле.

Р. КНЯЗЕВ.

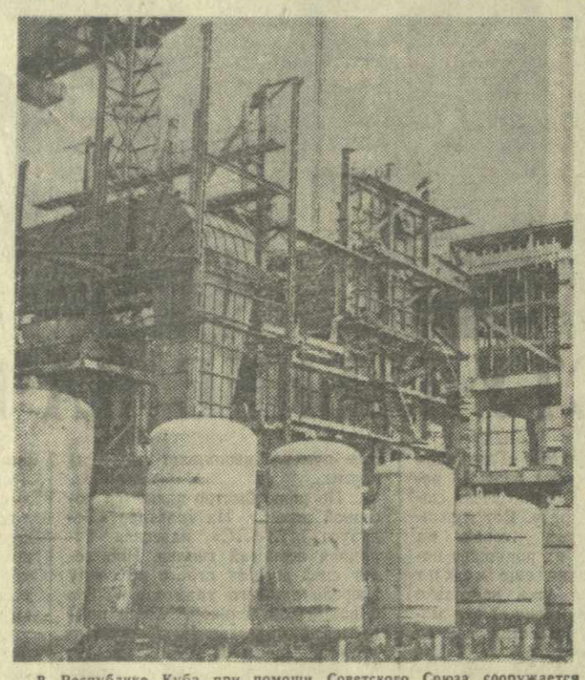

В Республике Куба при помощи Советского Союза сооружается теплоэлектроцентраль «Мариэль», которая будет крупнейшей электростанцией в стране. Мощность ее первой очереди составит 200 тысяч киловатт. После установки всех намеченных по проекту агрегатов мощность станции увеличится до 500 тысяч киловатт. В строительстве принимают участие советские специалисты.

На снимке: строительство котла электростанции.

Фото В. Соболева. (Фотохроника ТАСС).

ЖЕЛЕЗНЫЙ ЗАНАВЕС МОЛЧАНИЯ

Кто же убил президента Кеннеди?

ПРАГА, 20 марта. (ТАСС). Агентство ЧТК передает:

По мнению Марка Лейна, известного американского специалиста по вопросам гражданского права, в Соединенных Штатах Америки существует железный занавес молчания вокруг фактов, вызывающих сомнение или противоречащих официальной версии об убийстве президента Дж. Кеннеди. Лейн заявляет, что он располагает многочисленными доказательствами, опровергающими утверждение о виновности Освальда.

О ряде случаев замалчивания или искажения фактов рассказал Лейн нью-йоркскому корреспонденту пражского радио Карелу Кинцлу.

Выводы Лейна сделаны на основании приблизительно 20 судебных документов из архива далласского районного прокурора Генри Уэйда, из которых до сих пор были опубликованы только три. Один из этих судебных документов—парафиновый оттиск пальцев Освальда, произведенный далласской полицией, показывает, что Освальд не стрелял из ружья 22 ноября, когда был убит президент Кеннеди.

Марк Лейн заявил, что свидетель, присутствовавший при убийстве полицейского Типпитта (Типпитт был якобы убит Освальдом), был ранен выстрелом в голову неизвестным мужчиной и сейчас находится между жизнью и смертью в больнице. В этой попытке убийства был обвинен один мужчина, однако бывшая танцовщица из кабаре Джика Руби доказала его алиби. Эта танцовщица была позднее арестована и якобы сама повесилась в тюрьме в Далласе.

Лейн заявил, что комиссия Уоррена первоначально написала, что ему не будет разрешено представлять перед комиссией Освальда, так как Освальд не был передан в суд. Однако позднее комиссия назначила юриста, которому было разрешено, чтобы он выслушивал свидетелей и проводил перекрестный допрос, несмотря на то, что к этому юристу, в отличие от Лейна, не обращалась семья Освальда.

Я был в Далласе, сказал Лейн корреспонденту пражского радио, и буду заниматься этим делом до тех пор, пока все в США не будут знать факты, пока на некоторые из многих оставшихся без ответа вопросов не будет дан ответ. Мне безразлично, как долго это будет продолжаться.

По мнению Лейна, совершенно не было предъявлено доказательств того, что Освальду принадлежала винтовка, из которой был убит президент. Все документы архива далласского районного прокурора доказывают, что далласская полиция, если бы и верила, что Освальд—убийца, не могла заявить сразу же в первый день, что Освальд совершил убийство сам. «В тот момент, когда началась стрельба,—говорит Лейн,— у полиции уже была своя версия. Она должна была найти Освальда...».

Фотографии, опубликованные в журнале «Лайф» и почти во всех газетах США, на которых Освальд держит в руках винтовку, из которой был убит президент, являются, по мнению Лейна, фальшивкой. Доказательства этого Лейн передал комиссии Уоррена, которая обещала, что расследует этот вопрос, а также печати, однако до сих пор по этому вопросу не было ничего опубликовано.

Лейн пишет книгу о подлинной истории убийства Кеннеди и последовавших за этим событиях, опираясь на документы из архива далласской полиции и на показания свидетелей.

ДЕМОНСТРАЦИИ ПРОТЕСТА В БИРМИНГЕМЕ

НЬЮ-ЙОРК, 20 марта. Корр. ТАСС Л. Пономарев передает:

После нескольких месяцев напряженного затишья в городе Бирмингеме (штат Алабама) вновь начались демонстрации протеста против расовой сегрегации. Полиция арестовала 12 демонстрантов. Все арестованные были тотчас же отправлены в тюрьму. Им предъявлено обвинение в «нарушении порядка» (в момент ареста они пикетировали две закусочные в деловой части города).

Руководители местной организации движения за гражданские права заявили, что городские власти и белые бизнесмены отказались от данного в мае прошлого года обещания покончить с расовой сегрегацией в городе, а также от обещания обеспечить справедливый, без какой-либо дискриминации, наем негров на работу.

В Бирмингеме все по-прежнему остается разделенным «для белых» и «для цветных» — закусочные и рестораны, комнаты для примерки в магазинах и залы ожидания, туалетные и курительные комнаты, места в автобусах и кинотеатрах, жилые кварталы, питьевые фонтанчики на улицах— все, кроме, разве, воздуха, который нельзя разделить.

Отставка Сэлинджера

ВАШИНГТОН, 19 марта. (ТАСС). Секретарь Белого дома по вопросам печати Пьер Сэлинджер подал сегодня в отставку. Президент Джонсон принял его отставку. Новым секретарем Белого дома по вопросам печати назначен Джордж Риди.

Сэлинджер заявил, что его отставка вызвана личными соображениями. В Вашингтоне широко распространено мнение, что Сэлинджер будет добиваться избрания сенатором от штата Калифорния.

ДЕЛО РУБИ НЕ ЗАКОНЧИЛОСЬ

НЬЮ-ЙОРК, 20 марта. Корреспондент ТАСС Л. Шокин передает:

Несмотря на то, что Джек Руби признан судом в Далласе виновным в преднамеренном убийстве Освальда и приговорен к смертной казни, его дело на этом отнюдь не закончилось. Осужденный и его родственники начинают проводить «перегруппировку» сил защиты, которая будет добиваться отмены смертного приговора во всех судебных инстанциях, вплоть до верховного суда США.

Прежде всего они избавились от главного адвоката Белли. Как известно, его версия о «невменяемости» Руби во время убийства Освальда не встретила на суде никакой поддержки. Кроме того, Белли, видимо, «стоил» недешево. По сведениям газет, он уже получил в качестве гонорара 17 тысяч долларов.

Вместо Белли для защиты Руби теперь нанят известный адвокат П. Формен, являющийся президентом национальной ассоциации защитников. Формен участвовал в защите 700 подсудимых, совершивших тяжкие преступления, и только один из его подзащитных был отправлен на электрический стул.

В ВОЗРАСТЕ 169 ЛЕТ

ПАРИЖ, 20 марта. (ТАСС). Сегодня в Анкаре после сердечного приступа скончалась 169-летняя Хаджер Иссек Нине. Последними словами старейшей женщины Турции были: «Я еще недостаточно пожила в этом мире», — сообщает агентство Франс Пресс.

БАРОМЕТР ПОКАЗЫВАЕТ БУРЮ

ФЕЛЬЕТОН

Генерал Нгуен Кхань от волнения вздрогнул, затем обвел присутствующих мрачным взглядом и негромко произнес:

— Я пригласил вас, господа, с тем, чтобы сообщить вам пренеприятное известие: к нам едет Макнамара.

— Опять?

— Да, опять, — сухо отрезал генерал.

— Не надо было обещать...

— Чего обещать?

— Генерального наступления.

— Молчать!

Стало так тихо, словно каждый из сидящих в этой комнате первым хотел услышать гул приближающегося самолета с заморским гостем на борту. Слышно было только тяжелое сопенье генерала Кханя, погрузившегося неожиданно в глубокое раздумье.

Может быть, он вспомнил угодливого и раболепствующего Дьема, который всеми правдами и неправдами держался у власти девять лет? Его называли политическим трупом, а потом он стал трупом в полном смысле этого слова. Может, перед ним промелькнул образ кровожадной мадам Нью, старавшейся стареющими чарами вызвать за океаном симпатии к своему деверю? Во время последнего вояжа в Америку она хотела оставить в сердцах хозяев благосклонность, а сумела оставить лишь пухлую пачку неоплаченных счетов в гостиницах и магазинах. Или в его памяти встал «калиф на час» Зыонг Ван Минь? Его военная хунта правила всего три месяца, а потом была выдворена из сайгонского дворца, так как американцы сочли, что она «вяло и безынициативно вела войну против партизан».

Эта мысль вывела Кханя из оцепенения, а затем он начал выходить из себя:

— Вы говорите, что не надо было обещать? А что было делать? Я еще буду обещать... Да, буду, буду. Иначе нельзя! Иначе... Впрочем, довольно разговоров! Объявляю аврал по подготовке встречи. Готовьте полицию, войска, речи, плакаты. Обещайте все! Обещайте даже поход на Север!

Именно так можно себе представить то, что происходило в Сайгоне накануне прибытия Макнамары в Южный Вьетнам.

Встреча заокеанского сановника была организована по всем правилам. Приведенные в боевую готовность солдаты держали, как говорится, палец на спусковом крючке. Нет, нет! Они не собирались стрелять в гостя — боже упаси! Они собирались его охранять. Многочисленные полицейские с автоматами украшали каждый перекресток. Все здания вокруг резиденции гостя заранее были до предела начинены вооруженными с ног до головы людьми. В подвалах, на чердаках, даже в туалетных комнатах — лишь бы побольше! Маршрут поездки «из соображений безопасности» был покрыт мраком неизвестности.

Не были забыты пышность и помпезность. Правда, в спешке, кажется, не прихватили цветов, но зато тщательно процеженная через полицейское сито кучка демонстрантов охрипшими от натуги голосами кричала «Ура!» и размахивала отпечатанными добротной типографской краской транспарантами, которые, как и было приказано, звали в поход.

В столь далекое путешествие гость Сайгона направился не от хорошей жизни. В Южном Вьетнаме барометр предсказывает бурю для колонизаторов и их агентуры. Газеты, журналы и телеграфные агентства не скупятся на мрачные предсказания. Журнал «Лук», например, уныло пишет: «Мы стоим перед лицом затяжной войны с опытным противником, который становится все сильнее...», лондонская «Санди таймс» высказывается в таком же духе: «Народные революционные силы в Южном Вьетнаме одерживают все больше побед в войне против деморализованных правительственных войск».

Посланец Пентагона хорошо знал, что американский империализм и поддерживаемая им сайгонская клика терпят в этой «грязной войне» поражение за поражением. Но он приехал в Сайгон не для того, чтобы скомандовать: «Отбой!». Наоборот, он обсуждал в деталях планы генерала Кханя о перенесении войны на территорию ДРВ. Он, видимо, закрывал глаза на то, что это — авантюристическая идея, которая не сулит ее творцам ничего отрадного. Чтобы понять это, не нужно далеко ходить. Достаточно прочесть парижскую «Либерасьон», которая трезво предупреждает, что «открытие фронта против Северного Вьетнама было бы чистейшим безумием».

Итак, Сайгон встретил и проводил босса. Трудно сказать, как было оценено им усердие Кханя. Но спокойно выслушав заверения и уверения, он не разгневался, а, в свою очередь, сам не стал скупиться на обещания. Чего только он не обещал! И экономическую помощь и, конечно, военную. Размеры помощи? Не стоит тратить попусту время. В любых размерах, «какие потребуются для ведения войны». Кхань немного успокоился. На этот раз, кажется, пронесло...

Пронесло ли? Злые языки утверждают, что в надлежащих инстанциях уже потихоньку, на всякий случай, заводят досье на полковников и генералов, чтобы прикинуть, кто может быть «следующим». Но это еще полбеды. А главное то, что ход истории не остановить никакому кханю — ни нынешнему, ни новому. А барометр в руках народа Южного Вьетнама неумолимо показывает бурю.

М. ШАВИДЗЕ.

ХИМИЧЕСКИЕ ЗНАНИЯ — В МАССЫ!

СТРАНИЦА № 15

ЗОЛОТЫЕ РОССЫПИ ПРИРОДЫ

Все, что нас окружает, живое и мертвое, воздух, вода, почва, животные, растения, все предметы представляют собой смеси или соединения химических элементов. Одни элементы встречаются в природе чаще и в больших количествах, другие — реже и в меньших количествах. Больше всего распространен кислород. В почве его содержится по весу 49,13 процента. А йода, например, в земной коре всего лишь 0,0001 процента. Разница огромная.

Состав земной коры в настоящее время изучен довольно полно. Кроме кислорода, в нее входит значительное количество кремния (26 процентов), алюминия (7,45 процента), железа, кальция, натрия, калия, магния и водорода. Эти девять элементов составляют более 98 процентов всей массы земной коры, поэтому они названы макроэлементами (от слова «макро» — большой). На долю же всех остальных химических элементов приходится менее двух процентов веса доступной нашему исследованию земной коры.

Химические элементы, содержащиеся в природе — в растительных и животных организмах, почвах и водах — в пределах от 0,001 до 0,000001 процента, называются микроэлементами, а в количестве, меньше миллионной доли процента, — ультрамикроэлементами.

Многочисленными исследованиями давно уже было доказано, что для нормального развития растительного и животного организма необходимы десять химических элементов: кислород, углерод, водород, азот, фосфор, калий, кальций, магний, сера и железо. Исключение любого из этих элементов из питательной смеси растений или рационов животных приводит к их гибели.

Продолжительное время считали, что сами организмы, как растительные, так и животные, строятся также из ограниченного числа элементов (10—15). Присутствие во многих организмах меди, мышьяка, цинка, брома, марганца и других элементов объясняли случайностью.

Замечательные работы выдающегося русского ученого академика В. И. Вернадского, создавшего учение о неразрывной взаимосвязи химического состава живой природы с химическим составом земной коры, дали совершенно новое толкование этому вопросу. В. И. Вернадский показал, что между внешней средой и организмом идет непрерывный обмен веществ. Еще в 1916 году ученый писал: «Жизнь является, таким образом, не внешним случайным явлением на земной поверхности. Она теснейшим образом связана со строением земной коры, входя в ее механизм, и в этом механизме исполняет величайшей важности функции, без которых он не мог бы существовать».

Земля похожа на огромную химическую лабораторию, так как вся эволюция веществ на ней происходит под влиянием химических и физических процессов. В ходе этих процессов на поверхности земли создаются организмы, которые, в свою очередь, оказывают огромное влияние на образование земной коры. Так был перекинут еще один прочный мост между живой и неживой природой.

В. И. Вернадского можно с полным правом считать основоположником учения о микроэлементах. Он показал, что для нормального развития живых организмов нужны все (или почти все) элементы периодической системы Д. И. Менделеева.

В различных организмах сейчас точными анализами обнаружено более 70 химических элементов. В настоящее время значение микроэлементов для живых организмов общепризнанно. Без микроэлементов, хотя бы и в самых минимальных количествах, не могут обойтись ни человек, ни животные, ни растения. От самого малого количества этих веществ зависит сама жизнь. В процессе своего роста и развития живые организмы усваивают из внешней среды нужные им химические вещества и одновременно выделяют ненужные продукты жизнедеятельности.

Происходящим в природе обменом веществ предопределяются все их основные жизненные функции. Сейчас доказано воздействие микроэлементов на процессы роста, внутриклеточного обмена и тканевого дыхания, на синтез белков и углеводов.

Многие микроэлементы входят в состав витаминов, а также в состав ферментов, гормонов и ряда других веществ, вырабатываемых организмом в процессе его жизнедеятельности. Вот почему недостаток или избыток микроэлементов в почве или водах оказывает такое большое влияние на растительные, а затем и животные организмы, вызывает серьезные нарушения в их жизнедеятельности.

Нередко в какой-нибудь местности у всех организмов бывает повышенное или пониженное содержание какого-либо химического элемента в зависимости от содержания его в окружающей среде. В траве, например, выросшей на почвах, содержащих менее 0,000002 процента кобальта, будет мало этого химического элемента. У скота, питающегося такой травой, возникают тяжелые заболевания. Всем известное заболевание «зоб» и у животных, и у человека появляется при недостатке в организме йода, когда в пище и питьевой воде его содержится меньше 0,00001 процента.

Если в питьевой воде содержится более 0,00005 процента фтора, у человека и животных появляется крепчатость эмали зубов, флюроз костей. Известны заболевания животных при большом содержании в почве таких химических элементов, как бериллий, селен, молибден. Таким образом, заболевания могут возникнуть и при повышенном содержании некоторых микроэлементов в окружающей среде.

Однако человек может воздействовать на жизнь организмов, изменяя в системе их питания количество тех или иных элементов. Вся поверхность земли состоит из зон, отличающихся одна от другой по химическому составу. Области с одинаковым содержанием какого-либо химического элемента академик А. П. Виноградов назвал биогеохимическими провинциями. Ныне составлена схематическая карта биогеохимических провинций в СССР. Благодаря этой карте на обширных территориях могут быть предупреждены эндемические (местные) заболевания сельскохозяйственных животных и с помощью микроминеральных добавок, содержащих микроэлементы, повышена продуктивность животноводства.

Микроминеральная подкормка животных производится и в таких зонах, где нет недостатка или избытка микроэлементов и признаков эндемических заболеваний. Положительный эффект такой подкормки в этих районах объясняется тем, что данный уровень микроминерального питания не полностью удовлетворяет потребность животного организма в микроэлементах, хотя этот дефицит и не вызывает острых форм специфических заболеваний.

Сейчас определяется потребность сельскохозяйственных животных в отдельных микроэлементах и наличие этих микроэлементов в кормовых средствах. В зоотехнической практике уже внедряется подкормка животных различными соединениями микроэлементов. Например, мы установили, что потребность цыплят в марганце составляет до 10 мг., а в меди — до 2 мг. на 100 граммов сухого вещества рациона. Установлено также преимущество сульфатных солей микроэлементов над хлористыми соединениями.

Природа безгранично богата, дело лишь в том, чтобы уверенно направлять все важнейшие процессы, происходящие в организмах, в нужную сторону. Сейчас трудно даже представить себе, во сколько раз можно увеличить продуктивность сельскохозяйственных животных, улучшить качество продукции, когда человек научится управлять всеми процессами жизнедеятельности.

Огромная роль в решении этой важнейшей задачи принадлежит новой отрасли науки — учению о микроэлементах.

А. ДЖАНЕЛИДЗЕ,
научный сотрудник отдела химизации животноводства Грузинского зоотехническо-ветеринарного учебно-исследовательского института.

ХИМИЯ КАК НАУКА И КАК ОТРАСЛЬ НАРОДНОГО ХОЗЯЙСТВА ДАЕТ ВОЗМОЖНОСТЬ АКТИВНО ВОЗДЕЙСТВОВАТЬ НА МНОГИЕ ОТРАСЛИ ЭКОНОМИКИ СТРАНЫ.

Н. С. ХРУЩЕВ.

На снимке: старший научный сотрудник отдела химизации животноводства Грузинского зоотехническо-ветеринарного учебно-исследовательского института А. Козманишвили и дипломантка института Н. Чаганава определяют микроэлементы колориметрическим методом в биологических объектах.

Фото Е. Сусуникашвили.

ХИМИЯ от „А" до „Я"

Бактериальные удобрения

Бактериальные удобрения играют значительную роль в повышении плодородия почвы.

Обогащение почвы полезными бактериями в форме бактериальных удобрений способствует значительному повышению урожайности. Из бактериальных удобрений широко применяются нитрагин, азотобактерин и фосфоробактерин.

В повышении урожаев различных культур чрезвычайно важную роль играет азот. В почве содержится различное количество этого вещества, причем только небольшая часть азота находится в усвояемой для растений форме. У бобовых растений на корнях живут клубеньковые бактерии, образуя особые вздутия (клубеньки). Они напоминают в миниатюре химические лаборатории. Клубеньковые бактерии усваивают атмосферный азот, перерабатывают его в необходимые для питания растений химические соединения (белки) и улучшают азотный баланс в земледелии.

Если бобовые культуры возделываются впервые и соответствующих клубеньковых бактерий в почве нет, то в таких случаях ее обогащают нитрагином, представляющим искусственную разводку клубеньковых бактерий. Нитрагин вносят или непосредственно в почву перед посевом или же заражают им семена растений.

Для повышения урожайности зерновых, кормовых и овощных культур, а также картофеля и табака применяют азотобактерин. Он представляет собой культуру свободно движущегося азотфиксирующего микроба азотобактера. Азотобактерин рассылают на места в виде сухого торфяного порошка, зараженного азотобактером. До употребления его надо хранить в сухом прохладном помещении.

Бактериальные удобрения можно применять не во всех случаях. Так, табак, кукуруза, картофель и некоторые другие культуры хорошо отзываются на внесение азотобактерина, а овес, например, на него не реагирует. На почвах, богатых азотом, бобовые культуры слабо отзываются на заражение нитрагином. На кислых почвах применение нитрагина может быть эффективным только после известкования.

Барит

Барит — один из самых распространенных минералов. В Советском Союзе его месторождения находятся на Урале, в Казахстане, Туркмении, Закавказье. Встречается барит в жилах или залежах в чистом виде, а также вместе с рудами свинца, меди, цинка.

Богата баритом и Грузия. У нас известны Чорахское, Кировское, Гведское, Тицикварское и другие месторождения барита. Залежи этих месторождений используются в основном в химической промышленности. Так, например, на Кутаисском литопонном заводе барит используется для получения высококачественных белил. Кроме того, он применяется в кожевенном деле, в сахарном и керамическом производствах, при изготовлении специальных стекол, тонкотертых красок и т. д.

Барит применяется в нефтяной промышленности как утяжелитель, добавляемый в мелкоизмолотом виде к глинистым растворам. Применяется он также в борьбе против вредителей сельского хозяйства, в медицине и т. д.

Спрос на грузинский барит растет ежегодно. В настоящее время он отгружается в адрес Министерства геологии и охраны недр СССР, Министерства путей сообщения СССР. Идет грузинский барит и за пределы нашей страны — в Афганистан, Индонезию, Гвинею, Сомали.

Биохимия

Биохимия — биологическая или физиологическая химия — наука, изучающая химические процессы живой материи, которые в своем закономерном сочетании составляют лежащий в основе жизни обмен веществ. Биохимия развивается на основе определения химического состава животных и растительных объектов, познания закономерностей химических превращений, протекающих в организмах, и, наконец, выяснения связей биохимических превращений в живом организме с его жизнедеятельностью.

Битум

Битум — твердые, жидкие и полужидкие органические соединения, природные или созданные путем переработки сырья, состоящие из углерода, водорода и часто кислорода, серы и азота.

Битумы были известны еще за 3.000 лет до нашей эры. В древнем Египте, а также в междуречье Тигра и Ефрата широко применялись природные асфальтовые битумы. Битумом покрывались водо- и зернохранилища, полы во дворцах, а также мостовые в некоторых городах. В исторических документах начала XIII столетия мы находим указания на наличие месторождения жидкого битума в районе города Баку.

Получение нефтяных асфальтовых битумов было организовано в Баку в 1907 году из кислого гудрона, в 1913 году в Грозном был получен окисленный битум из нефтяных остатков от перегонки нефти.

С развитием методов вакуумной и высоковакуумной переработки и методов глубокого разложения нефти на крекингустановках большое значение в современном строительстве приобрели нефтяные битумы.

Кроме широкого использования асфальтового битума для устройства дорожного покрытия, водоизоляций в гидротехнических и гражданских сооружениях, битум нашел широкое применение в электротехнической промышленности.

В Советском Союзе есть большая сырьевая база для получения нефтяных и природных битумов, и это дает возможность широко использовать их в различных областях народного хозяйства страны.

Бутадиен

Бутадиен — сырье для каучука. Как ни хорош природный каучук, но он не может удовлетворить все многообразные требования современной техники. Вот почему химики создали множество сортов синтетических каучуков, каждый из которых в специфических условиях служит лучше природного.

Синтетический бутадиеновый каучук марки СКБМ отличается высокой морозостойкостью, а автошины из уретановых каучуков очень износостойки — они проходят в 2—3 раза большее расстояние, чем шины из других сортов каучука.

Бутлеров

Бутлеров Александр Михайлович (1828—1886 гг.) — великий русский химик, создатель теории строения веществ, лежащей в основе современной органической химии.

В своей теории строения Бутлеров доказал, что молекулы органических соединений не являются беспорядочной группой атомов, а представляют собой единое целое, имеют определенную внутреннюю структуру. Бутлеров подчеркивал, что химический эксперимент дает возможность определить не только прошлое и будущее данной молекулы, но и ее настоящее. Он предсказал, что составные части молекулы находятся в постоянном движении. Экспериментально это явление было обнаружено значительно позже, при исследовании молекулярных спектров. Теория строения веществ открыла путь перед органической химией в ее победном соревновании с природой.

Блестящий экспериментатор и первоклассный химик-органик, Бутлеров в 1860 году получил при действии аммиака на параформальдегид сложное азотосодержащее соединение, которое он назвал гексаметилентетрамином. Вещество это — впоследствии известное как уротропин — нашло широкое применение в медицине и химической промышленности. В 1861 году Бутлеров впервые в истории химии получил искусственным путем сахаристое вещество, назвав его метиленитаном. А в 1867 году им были получены изобутан и изобутилен и впервые экспериментально доказано явление изомерии в ряду предельных углеводородов.

Получение Бутлеровым изобутилена послужило началом дальнейших выдающихся исследований. Открытая им в 1875 году реакция полимеризации изобутилена, в результате которой было получено вещество с удвоенным молекулярным весом — дизобутилен, стала началом химии высокомолекулярных соединений. Эти работы Бутлерова легли в основу промышленности синтетического каучука.

Выдающийся ученый, теоретик, экспериментатор, основатель русской школы химиков-органиков, Бутлеров отдавал много сил общественной деятельности, в частности, он был инициатором создания первых чайных плантаций в Закавказье.

Бытовая химия

Бытовая химия. Вряд ли найдется у нас хоть одна семья, которая не пользовалась бы у себя дома ее дарами. Если вы стираете белье — к вашим услугам отбеливающие и стирающие, подсинивающие и подкрахмаливающие жидкости и порошки. Если вы натираете полы — обязательно используете мастику. Когда чистите обувь — не обходитесь без сапожного крема. Что бы вы ни делали по дому, на помощь вам приходит бытовая химия.

Развитию этой отрасли промышленности в нашей стране уделяется все большее внимание. Создаются новые, оснащенные современным оборудованием предприятия. У нас в республике также растет производство и улучшается качество товаров бытовой химии.

ШЕЛКОВАЯ СИНТЕТИКА

РЕПОРТАЖ

Тбилисской шелкоткацкой фабрике, вероятно, скоро придется менять название. Она будет называться, скажем, фабрикой синтетических и искусственных тканей. Дело в том, что в многокилометровом потоке ярких тканей, выпускаемых фабрикой, все чаще встречаются синтетические и искусственные материалы. Сейчас здесь продукция из вискозных и ацетатных волокон, из капроновых нитей преобладает над продукцией из натурального шелка.

Об этом рассказывает заместитель главного инженера фабрики Вахтанг Александрович Инашвили. Он говорит увлеченно, оперируя цифрами и примерами:

— В прошлом году мы выработали 19 миллионов метров тканей тридцати восьми артикулов. И только четыре вида были из натурального шелка. В нынешнем же году мы производим вдвое больше синтетических тканей и в 4 раза больше — из ацетатного шелка.

Да, шелкоткацкая изменила свое лицо. Она идет в ногу со временем. Вот, к примеру, ацетатный шелк. Сырьем для него служит... древесина. Да, самое обыкновенное дерево одевает наших женщин в элегантные и нарядные платья. Ткани из ацетатного шелка по своим свойствам во многом схожи с натуральным шелком. А обходятся они гораздо дешевле. Из одного кубометра древесины можно изготовить две тысячи метров тканей. Чтобы соткать такое же количество натурального шелка, потребуется миллион коконов тутового шелкопряда.

Капроновая ткань вчетверо дешевле шелка. И, если она уступает натуральным тканям по своей гигроскопичности, то во много раз превосходит их по прочности.

Эти интересные сведения можно почерпнуть, побывав на Тбилисской шелкоткацкой фабрике. Повсюду — в кабинетах руководителей предприятия, в мастерских художников и дессинаторов, в цехах — ощущается четкий трудовой ритм коллектива, уверенно идущего по курсу, проложенному декабрьским Пленумом ЦК КПСС.

...В нашем репортаже о «шелковой синтетике», пожалуй, не обойтись без «филиала» шелкоткацкой фабрики — жаккардового производства, расположенного на Авчальском шоссе. Здесь «колдуют» творцы новых тканей. Это художники и дессинаторы, от искусства которых зависит, придутся ли по душе покупателям новые образцы.

В светлой комнате стоят столы и мольберты. Художники Джамлет Гелашвили и Джемал Киласуридзе рисуют узоры, подбирают соотношения цветов, бьются над полной гармонией рисунка и красок. Свои эскизы они передают в дессинаторскую группу. Цисо Даташвили, Лия Лагвилава, Элико Сепиашвили и их подруги конструируют ткань. Это искусство сложное. Ведь дессинаторы должны рассчитать все ходы челнока, расположение нитей в основе, чтобы машина точно вылепила необходимый узор.

Получив дессинаторский расчет, художники приступают к изготовлению так называемых патронов, по которым на насекательном станке будут сделаны карты. А по картам программируется работа станка.

Джамлет Гелашвили склонился над мольбертом. На нежно-салатовом поле разлетелись хвостатые «кометы». Это — патрон новой жаккардовой ткани для занавесей. Она проектируется из химических волокон в смеси с натуральным шелком.

Какие ткани сейчас разрабатываются? Самые разнообразные. Жаккардовые и плательные, галстучные и декоративные, для скатертей и занавесей. Все они будут или целиком из искусственных и синтетических волокон или в смеси с натуральным шелком.

...Химия уверенно вторгается в текстильную промышленность. Она сулит много ярких, красивых, практичных, добротных тканей. Побывайте на Тбилисской шелкоткацкой фабрике (да, ей, действительно, пора менять название) и вы убедитесь в этом.

Е. ВОРОБЕЙЧИК.

ЦЕННЫЙ ВКЛАД В ЛИТЕРАТУРОВЕДЕНИЕ

Недавно грузинский читатель получил четвертый том «Критических этюдов» известного ученого профессора Георгия Николаевича Джибладзе. Этот труд является значительным вкладом в наше литературоведение.

Широкий круг читателей и специалисты давно знают профессора Г. Н. Джибладзе как эрудированного литературоведа, талантливого и плодотворного критика и историка литературы. Принадлежащие его перу труды по эстетике, теории литературы, актуальным проблемам истории грузинской и русской литературы отличаются глубиной научных исследований и тонким вкусом. Используемые в качестве учебников и пособий для высших учебных заведений, они играют большую роль в подготовке молодых специалистов.

Четвертый том «Критических этюдов» обращает на себя внимание как тематическим разнообразием, так и значимостью рассматриваемых в нем вопросов, полнотой их освещения. Ученый вносит серьезный вклад в грузинское литературоведение такими исследованиями, как «Стихи Ильи Чавчавадзе», «Историческая поэма Ильи Чавчавадзе», монографии об Э. Ниношвили, А. Церетели и др.

Как отмечено в предисловии к книге, два первых исследования являются главами монографии об Илье Чавчавадзе, подготовленной автором к изданию.

О жизни и деятельности выдающегося грузинского беллетриста Эгнате Ниношвили писалось много. Но работа профессора Г. Н. Джибладзе «Яркий реалист» свидетельствует о том, что многие моменты творчества этого писателя следует по-новому определить и изучить. То же самое можно сказать о монографическом очерке «Трагический поэт», целью которого является определить основные моменты жизни и деятельности великого грузинского поэта XVIII века Давида Гурамишвили, отвести ему должное место в истории грузинской литературы.

Г. Н. Джибладзе посвятил немало исследований вопросам русской литературы. В рецензируемую книгу вошло три интересных труда о Пушкине, Герцене и Огареве. Все эти работы являются подтверждением того, что профессор Г. Н. Джибладзе успешно продолжает лучшие традиции в изучении русской литературы и ознакомления с ней грузинского читателя.

Читатель, бесспорно, с большим интересом ознакомится с главами книги, посвященными покойному академику К. С. Кекелидзе («Патриарх грузинской филологии») и известному историку новой грузинской литературы профессору М. З. Зандукели («На путях истории литературы»).

Несомненный интерес представляют и другие главы книги.

Д. ГАМЕЗАРДАШВИЛИ,
профессор.

КНИЖНОЕ ОБОЗРЕНИЕ

ЭМИНЕСКУ НА ГРУЗИНСКОМ ЯЗЫКЕ

Недавно издательство «Накадули» в серии «Библиотека мировой поэзии» выпустило сборник стихотворений классика румынской литературы Михаила Эминеску на грузинском языке.

Сборник «Лирика» объединяет 26 лучших стихотворений поэта, рассказывающих о большом гражданине и человеке, неутомимом борце за свободу родины. Истинно народный поэт, М. Эминеску воплотил в своем творчестве мысли и чаяния своего народа, стал глашатаем его идей. Тонкий лирик, он запечатлел в своих стихах неповторимое своеобразие родного края. Румыния, ее непроходимые леса и широкие равнины, ее синий Дунай, люди большой душевной красоты и благородства — вот источник вдохновения поэта.

Творчество Эминеску с его духом борьбы, непримиримостью к злу и насилию, с его могучим порывом к счастью близко и дорого советским людям.

Сборник «Лирика» — одна из интересных переводных книг издательства «Накадули». В грузинском переводе, осуществленном одним из лучших наших поэтов Григолом Абашидзе, стихотворения Эминеску сохранили свою самобытность, свой национальный колорит.

Улучшить работу связи

19 марта в Доме работников связи состоялось республиканское совещание хозяйственно-профсоюзного актива работников связи. Совещание открыл председатель Грузинского республиканского комитета профсоюза работников связи, рабочих автомобильного транспорта и шоссейных дорог И. Какашвили.

Совещание обсудило вопрос «Об итогах работы органов связи Грузинской ССР за 1963 год и задачах на 1964 год». С докладом выступил министр связи Грузинской ССР К. Кавтарадзе.

В прениях по докладу приняли участие начальник Абхазского областного узла связи Б. Бочоришвили, начальник Тбилисского почтамта А. Габиташвили, начальник Юго-Осетинского областного узла связи А. Тигиев, начальник Махарадзевского районного узла связи Г. Гогуа, начальник Сигнахского районного узла связи Г. Шубитидзе, начальник Кутаисского городского узла связи Дж. Хажалия, начальник дирекции радиотрансляционной сети Министерства связи Грузинской ССР С. Оганов, заместитель начальника Аджарского областного узла связи А. Табагуа, заместитель министра связи Грузинской ССР М. Инаури, заместитель председателя Бюро ЦК Компартии Грузии по руководству промышленностью и строительством, заведующий отделом промышленности и транспорта ЦК КП Грузии Ш. Безарашвили и другие.

Участники совещания приняли обращение ко всем работникам связи республики — успешно выполнить задания шестого года семилетки, развивать и совершенствовать средства связи, улучшить обслуживание населения.

В работе совещания приняли участие заместитель Председателя Совета Министров Грузинской ССР А. Лабахуа, секретарь Совпрофа Грузии, председатель бюро по руководству профессиональными организациями промышленности и строительства В. Гогоберидзе. (ГрузТАГ).

Искусство созидания

К 60-ЛЕТИЮ СО ДНЯ РОЖДЕНИЯ АРХИТЕКТОРА А. Г. КУРДИАНИ

★ ★

«... Вчера представленные в исполком конкурсные проекты были рассмотрены техническим советом в составе лучших специалистов инженеров-архитекторов и профессоров. Премия присуждена проекту под девизом «Ламара», автором которого оказался студент архитектурного отделения строительного факультета государственного университета Арчил Курдиани». Эти строки из заметки, опубликованной в «Заре Востока» в сентябре 1926 года, сообщали о результатах архитектурного конкурса на составление проекта планировки района Ваке в Тбилиси. Так начал свой путь известный советский архитектор Арчил Григорьевич Курдиани.

Родился А. Курдиани в 1903 году в Тбилиси, в семье известного инженера Гиго Курдиани, который привил сыну любовь к инженерно-строительному делу.

После окончания учебы молодой архитектор обогащает свои знания на строительстве, начинает первые шаги в проектировании. Уже в 1932 году он добивается крупного успеха: по его проекту, принятому в результате конкурса, начинается строительство крупнейшего спортивного сооружения республики — стадиона «Динамо» в Тбилиси. Этот стадион — один из лучших образцов грузинской советской архитектуры тридцатых годов.

В 1939 году по проекту А. Курдиани, при участии архитектора Г. Лежава заканчивается строительство павильона Грузинской ССР на ВСХВ в Москве, в архитектуре которого воочию проявилось стремление автора создать современное сооружение, основываясь на принципах грузинского зодчества. За эту работу А. Курдиани был удостоен Государственной премии.

В этот период архитектор строит несколько жилых зданий, проектирует объекты различного назначения. И во всех работах отчетливо видно, что главное для него — тектоника, логика построения. Он не отказывается от здравого декора, который делает здание красивым, не превращаясь в украшательство. Курдиани твердо стоит на пути создания национальной архитектуры, считая, что современность в зодчестве вовсе не исключает национальную форму.

Среди послевоенных работ А. Курдиани выделяется Дидубийский мост в Тбилиси, созданный при участии архитектора Л. Джанелидзе и инженера В. Дидидзе. Удачная композиция и пропорция, мажорное звучание моста, перекликаясь с другими зданиями города, придают новый облик этому району.

После известного перелома в советской архитектуре, когда партия и правительство поставили перед зодчими и строителями новые, неотложные задачи, когда в основу всего проектирования были положены рациональные начала, экономичность решения и строгая красота, архитектор Арчил Курдиани вместе с другими советскими зодчими стал на путь воплощения в жизнь требований времени. Процесс этот был нелегок. И в первой же работе этих лет, в первых вариантах проекта телецентра в Тбилиси, явно чувствуются эти трудности. Проект постепенно улучшался, и в окончательном варианте, по которому и идет сейчас строительство автор добился той оптической легкости, которая столь характерна для современной архитектуры.

Одной из самых интересных работ грузинских зодчих за последнее время является созданный А. Курдиани проект реконструкции стадиона «Динамо». Он отличается применением смелых конструкций, простотой архитектурных форм, оригинальной перестройкой прилегающей территории.

Говоря о творчестве Арчила Григорьевича Курдиани, нельзя не отметить его общественную деятельность. В разные годы он занимал посты главного архитектора Тбилиси, заместителя председателя исполкома Тбилгорсовета, начальника Комитета по делам архитектуры при Совете Министров Грузинской ССР, председателя Союза архитекторов республики. Арчил Григорьевич Курдиани является президентом секции архитектуры Грузинского общества дружбы и культурной связи с зарубежными странами, членом правления Союза архитекторов СССР, профессором Академии художеств.

В 1948 году Курдиани был избран членом-корреспондентом, а в 1950 году — действительным членом Академии строительства и архитектуры СССР.

Творчество и деятельность А. Г. Курдиани высоко оценены народом. Он награжден орденами и медалями, ему присвоено звание заслуженного деятеля искусств Грузинской ССР.

Архитектура по своей природе — одна из самых мирных профессий. Архитектура — искусство созидания, и служение ему — труд на благо мира, народа. 35 лет своей жизни посвятил этому благородному делу А. Г. Курдиани. И сегодня, в день своего шестидесятилетия вместе со всей армией работников искусства созидания он в расцвете творческих сил трудится над осуществлением больших задач, поставленных перед советскими зодчими.

Н. ДЖАНБЕРИДЗЕ,
архитектор, кандидат искусствоведения.

ОТ КРАЯ ДО КРАЯ

ПО СТРАНИЦАМ ГАЗЕТ СОВЕТСКОЙ ПРИБАЛТИКИ

КНИГА ТРУДОВОЙ СЛАВЫ

В Лиепае учреждена городская Книга трудовой славы. В нее будут заноситься два раза в год — к 1 мая и 7 ноября, по совместному решению городского комитета партии и исполкома городского Совета депутатов трудящихся, имена самых достойных тружеников, ударников коммунистического труда и предприятия, добившиеся звания коллектива коммунистического труда.

Людям, занесенным в Книгу трудовой славы, а также коллективам предприятий будут выдаваться свидетельства.

Первые страницы Книги трудовой славы уже заполнены.

ЗА КРУГЛЫМ СТОЛОМ

За круглым столом — молодые специалисты, работающие на строительстве Прибалтийской ГРЭС. Идет большой разговор о методах организации четкой работы на объектах, об умении правильно руководить рабочими коллективами.

Партийный комитет стройки решил такие встречи молодых специалистов за круглым столом сделать традиционными.

СОВЕТСКАЯ ЛАТВИЯ

Сто тридцать стипендиатов

Регулировщица телефонных станций Альбина Кучерявцева и монтажница радиоаппаратуры Белла Левитина на заводе считались лучшими работницами. Они умело сочетали труд с учебой, мечтали стать инженерами. Завод на свои средства послал их учиться в Одесский электротехнический институт.

Много юношей и девушек с ВЭФа учатся в Ленинграде, Москве, Киеве и других городах. Всего на заводе 130 стипендиатов.

ХИМИЯ НА СЕЛЕ

На складах колхоза «Ленина цельш» Екабпилсского производственного управления столько гербицидов, что их хватит для химической прополки 150 гектаров. Намечено приобрести еще такое же количество средств химической защиты растений.

В колхоз поступило гораздо больше, чем в прошлом году, минеральных удобрений. Приобретены специальные цистерны для хранения аммиачной воды.

На общественных началах

На улице Ахтри недавно открылся большой гимнастический зал Таллинской спортивной школы молодежи. Светлое и удобное помещение хорошо оборудовано. Перекладины, кольца, брусья, шведская стенка и многие другие снаряды всегда в распоряжении юных спортсменов.

В сооружении гимнастического зала приняли участие многие спортсмены столицы республики. Они отработали на общественных началах более пяти тысяч часов.

Нынешним летом в прилегающем к зданию саду будет создан летний спортивный городок.

СОВЕТСКАЯ ЭСТОНИЯ

Награда за отвагу

Датский теплоход «Ганс Вейер» на подходе к Вентспилсу потерпел аварию. На помощь ему поспешил эстонский теплоход «Сырве». Советские моряки, проявив мужество и отвагу, сумели вовремя снять экипаж с тонущего датского судна.

За умелые и самоотверженные действия, проявленные при спасении датских моряков, министр морского флота СССР наградил капитана теплохода «Сырве» А. Каска и старшего штурмана В. Сердюка значком «Почетному работнику морского флота».

Восемь моряков судна награждены Почетной грамотой Министерства морского флота.

СОВЕТСКАЯ ЛИТВА

1.100 новостроек республики

В этом году в Литве — 1.100 промышленных, жилищных, бытовых новостроек. Особое внимание уделяется предприятиям большой химии. Будут пущены Ионавский завод азотных удобрений, третья технологическая линия по производству серной кислоты и цех фтористого алюминия на Кедайнском химическом комбинате. Строители сдадут монтажникам главные цехи Каунасского завода искусственного волокна. Завершается строительство завода холодильных установок в городе Укмерге, завода древесно-волокнистых плит в Григишкесе.

По инициативе комсомольцев

На «Литкабель» пришел новичок. На первых порах многое кажется непривычным: и большие цехи со сложным оборудованием, и новые приемы труда на незнакомой операции. Над молодым рабочим берут шефство люди из общественного отдела кадров. Они знакомят его с историей завода, с традициями предприятия, специалисты показывают, как лучше выполнять порученную работу.

Инициаторами создания общественного отдела являются комсомольцы. Они интересуются не только тем, как работают новички, но и как они учатся, проводят свой досуг. Активисты — частые гости на квартирах рабочих, в вечерних школах, в политехникуме.

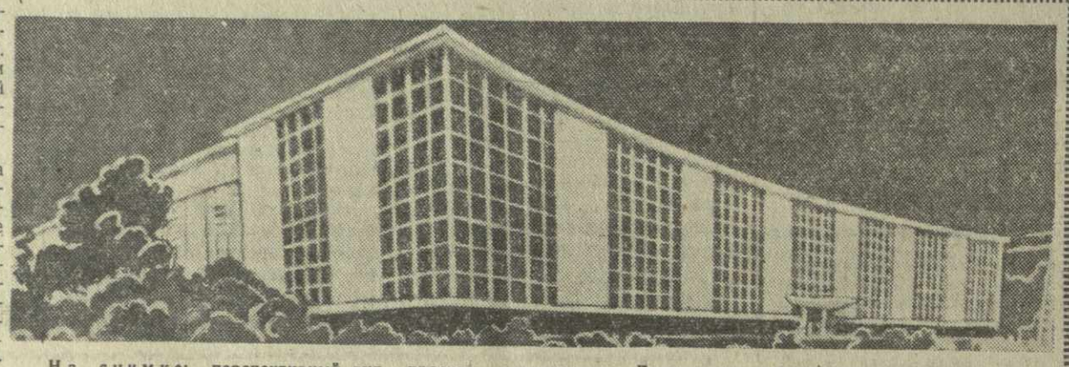

На снимке: перспективный вид проекта строящегося Дома радио и телевидения в Тбилиси.
Фото Г. Вахтангадзе.

Эксперимент на действующем вулкане

ПЕТРОПАВЛОВСК-КАМЧАТСКИЙ, 19 марта. (Корр. ТАСС). Впервые в СССР проведены сейсмические работы на действующем вулкане с помощью искусственных взрывов.

Начальник вулкано-физической группы Камчатского института вулканологии Сибирского отделения Академии наук СССР Г. Штейнберг сообщил корреспонденту ТАСС:

— Нами завершен первый этап исследований. На Авачинской группе вулканов произведены аэромагнитная и наземная магнитная съемки, гравиметрические и другие работы. Геологическое строение подверглось сейсмическому зондированию на глубину до трех километров.

В итоге получено совершенно новое представление о строении Авачинской группы вулканов. Выяснилось, что они расположены в узком прогибе земной коры, а не в зоне поднятия, как считалось раньше. Уточнен возраст Авачинской сопки, оказавшийся моложе, чем предполагалось. Под этим вулканом, одним из активнейших на полуострове, на глубине трех-четырех километров выявлен раскаленный магматический очаг.

Результаты исследований в какой-то мере приближают к решению важной задачи по созданию надежной системы прогнозирования извержений. Наша группа вулканофизиков изучала также тепловой баланс Авачинской сопки с целью использования вулканического тепла для народнохозяйственных нужд Петропавловска-Камчатского.

Народный университет

При парткоме Горийского колхозно-совхозного производственного управления создан народный университет экономики сельского хозяйства. Университет имеет два факультета: экономики и организации сельского хозяйства и развития и организации животноводства. Учатся в нем 170 человек. В числе слушателей — председатели колхозов, директора совхозов, руководители предприятий и учреждений, партийные и комсомольские работники.

Шефство над народным университетом взял Грузинский сельскохозяйственный институт. Лекции будут читать профессора и преподаватели института, специалисты.

К. КРИСТЕСИАШВИЛИ,
член поста газеты «Заря Востока» при Горийском производственном управлении.

ПЛАКАТЫ ПО ПОДПИСКЕ

Распространение книг по подписке давно стало привычным делом. Обычно подписка принимается на многотомные издания художественной, политической, технической и другой литературы.

В марте — мае этого года книжные магазины страны будут принимать подписку не только на книги. Издательство «Машиностроение» впервые предпринимает выпуск по подписке плакатов.

Выпускаемые издательством плакаты по технике безопасности служат наглядной агитацией при обучении рабочих безопасным методам труда, иллюстрируют действующие на предприятиях правила и инструкции по технике безопасности и помогают лучше усваивать и применять их требования. Рассчитаны плакаты на административно-технический состав инженеров по технике безопасности, рабочих машиностроительных предприятий, инспекторов профсоюзов.

Плакаты издаются комплектами: техника безопасности в литейном производстве, при выполнении кузнечно-прессовых, штамповочных, слесарно-сборочных и ремонтных работ, при работе на металлорежущих станках и автоматических линиях, при эксплуатации грузоподъемных и транспортирующих механизмов, при обработке пластмасс, при эксплуатации электроприборов, при электросварке и газосварке.

Подписка принимается на каждый комплект в отдельности. Цена комплекта от 1 рубля 40 копеек до 2 рублей.

Подписку можно оформить в магазинах книготоргов и потребкооперации, распространяющих подписные издания, а также в специализированных магазинах технической книги.

Со всех концов республики

● **Агрохимическую лабораторию** решили создать на базе школьного кабинета химии пионеры шиндисской средней школы Горийского района.

● **Двухдневный семинар по вопросам химизации сельского хозяйства** состоялся в Ланчхути.

● **Автомотошкола** открылась в Чиатура. В этом году здесь будет подготовлено 180 водителей.

● **Широкоэкранный кинотеатр** на 640 зрителей вступил в строй в Цулукидзе.

● **Учебные пункты** созданы на всех шахтах треста «Ткибулуголь». Здесь занимаются более двухсот шахтеров.

● **Встреча трудящихся с передовиками колхозного производства** состоялась в Сачхере.

● **Месячные курсы для овощеводов** открыты в Болнисском сельскохозяйственном техникуме. Перед слушателями выступают научные работники, специалисты сельского хозяйства.

НОВОСТИ СПОРТА

Решил 11-метровый

Вчера футболисты кутаисского «Торпедо» провели еще одну контрольную встречу перед чемпионатом страны. На этот раз они встретились со сборной клубов, готовящихся к сезону на Черноморском побережье. В первом тайме кутаисцы дважды добились успеха: на 8-й минуте счет открыл Булия, а спустя две минуты Кутиладзе провел второй мяч.

После перерыва игра проходила с преимуществом гостей. Дважды — на 50-й и 57-й минутах Биба заставил кутаисцев начинать игру с центра. Исход матча решил 11-метровый удар, назначенный в ворота «Торпедо» на 68-й минуте. Малафееву удалось реализовать пенальти и принести победу сборной клубов со счетом 3 : 2.

Команда кутаисского «Торпедо» провела вчерашний матч в таком составе: Урушадзе (Квасхвадзе), Лосаберидзе, Торадзе, Нишнианидзе, Сиамашвили, Кутиладзе (Исиани), Мумладзе, Авалиани, Сирадзе, Чхартишвили (Херхадзе), Булия.

На Кубок европейских чемпионов

Две команды — «Дукла» из Праги и «Боруссия» из Дортмунда, участвующие в розыгрыше Кубка европейских чемпионов по футболу, полностью опровергли мнение о том, что «дома и стены помогают». В первом матче, который проходил в Праге, чехословацкие футболисты проиграли со счетом 0 : 4. Ответная встреча состоялась в Дортмунде. И снова хозяева поля потерпели поражение. Правда, «Дукла» одержала победу с результатом 3 : 1, но по соотношению мячей (5 : 3) в полуфинал Кубка вышли немецкие футболисты.

Кроме них, право участия в полуфинальных матчах завоевали «Интернационале» (Милан), «Реал» (Мадрид) и «Цюрих» (Швейцария).

ПЕРВЕНСТВО ГРУЗИИ

Вчера на чемпионате Грузии по шахматам состоялось доигрывание отложенных партий. Первое поражение потерпел чемпион республики Гургенидзе. Он проиграл Бокучава. Пирцхалава выиграл у Чантурия и сыграл вничью с Давиташвили, Гургенидзе и Элиозишвили. Ничейный результат был зафиксирован также во встречах Давиташвили — Берадзе, Мачавариани — Кикиани и Георгадзе — Кирвалидзе. Несколько партий вновь отложено.

После десяти туров положение лидеров таково: Д. Берадзе имеет 7 очков и одну отложенную партию, Т. Кикиани — 6,5 очка при одной отложенной партии, Б. Гургенидзе — 6,5 очка.

КОРОТКО

✦ На проходящих в Лиме международных соревнованиях по плаванию 16-летняя американская спортсменка Донна де Верона установила новый мировой рекорд в комплексном плавании на 400 метров — 5 минут 16,5 секунды.

* * *

✦ В Савоне состоялся первый матч сборных команд Италии и РСФСР по классической борьбе. Со счетом 5,5 : 2,5 победу одержали советские спортсмены.

Зам. редактора
Ю. ХОМЕРИКИ.

НЕТ СЛАВЫ БЕЗ ШИПОВ. Рис. А. Канделаки.

ЧТО, ГДЕ, КОГДА — ПОСМОТРЕТЬ, ПОСЛУШАТЬ

ГОСУДАРСТВЕННЫЙ ДРАМАТИЧЕСКИЙ ТЕАТР им. А. С. ГРИБОЕДОВА

24, 25 марта, днем и вечером
26, 29 марта, днем и вечером

ПРЕМЬЕРА

К. Виттлингер
ЧЕЛОВЕК СО ЗВЕЗДЫ
(трагикомедия в 2-х отделениях)
Начало утренних спектаклей в 11 час. 30 мин., вечерних — в 7 час. 30 мин.

Театры

СЕГОДНЯ

Театр оперы и балета имени З. Паличашвили — «Аида» (в 7 час. 30 мин. веч., 8-й спек. 14-го аб., с уч. Евгении Макаридзе); **театр имени Ш. Руставели** — «Перед ужином» (в 7 час. 30 мин. веч., 3-й спек. 25-го аб.); **театр имени К. Марджанишвили** — «Украли консула» (в 7 час. 30 мин. веч., вне аб., премьера); **театр имени А. Грибоедова** — «Требуется лжец» (в 7 час. 30 мин. веч., вне аб.); **театр армянской драмы имени С. Шаумяна** — «Убитый голубь» (в 7 час. 30 мин. веч., с уч. Давида Маляна); **театр музкомедии имени В. Абашидзе** — «Принцесса цирка» (в 7 час. 30 мин. веч., в помещении Дома железнодорожника, пр. Плеханова, 127-а); **Грузгосфилармония, в помещении клуба имени Дзержинского** — Арев Багдасарян (песни и танцы народов мира, с уч. ансамбля народных инструментов, в 8 час. веч.); **Госцирк** — гастроли заслуженного коллектива Армянской ССР. Новый аттракцион «Экзотические животные» под руководством Степана Исаакяна (в 8 час. веч.).

Кино

СЕГОДНЯ

В кинотеатрах: имени Руставели, «Комсомолец», имени 26 комиссаров (второй зал), «Сакартвело» (Красный зал), в Доме культуры имени Плеханова, «Казбеги» (первый зал), стереокино «Накадули», «Амирани» — «Кто оседлает коня»; «Октябрь», имени 26 комиссаров (первый зал), «Сакартвело» (Зеленый зал), в Доме культуры имени И. Чавчавадзе, «Космос» — «Беспокойная племянница»; «Исани», «Тбилиси», «Колхида», «Казбеги» (второй зал) — «12 стульев»; «Спартак» — «Укротители велосипедов»; в Доме офицеров, в Доме культуры имени Горького, «Газапхули» — «Куда бы она ни шла»; «Колхозник» — «Если ты прав...»; в парке имени Кирова — «Закон есть закон»; в Доме работников коммунального хозяйства — «Чистый душой».

Телевидение

ПРОГРАММА ПЕРЕДАЧ НА 22 МАРТА

Днем

12.00 — «Занимайтесь физкультурой». 12.20 — Для школьников. Художественный фильм «Каникулы» (русский вариант). 15.00 — Репортаж о футбольном матче со стадиона «Буревестник».

Вечером

18.00 — Программа передач. 18.05 — Передача для воинов Советской Армии. 19.15 — Киноочерк «В дальних странах». 19.30 — Передача «Из нашего календаря». 20.15 — Документальный фильм «Дружба Советского Союза и Болгарии нерушима и вечна». 20.35 — Грузинский художественный фильм «Палнастоми». 22.00 — Новости. 22.15 — Воскресный эстрадный концерт.

СТАДИОН ДСО «БУРЕВЕСТНИК»
(Ваке)
22 и 23 марта

ФУТБОЛ

Товарищеские контрольные встречи между командами класса «А»

22 марта
«ДИНАМО» (Москва) — **«ДИНАМО»** (Тбилиси)
Дублирующий состав — начало в 1 час дня.
Основной состав — начало в 3 часа дня.

23 марта
«ДИНАМО» (Минск) — **«ЛОКОМОТИВ»** (Тбилиси)
Дублирующий состав — начало в 3 часа дня.
Основной состав — начало в 5 часов вечера.

Предварительная продажа билетов — с 11 часов утра в кассах стадиона «Буревестник», «Динамо», а также в организациях.

30 марта 1964 года в гор. Ленинграде состоится 98-й тираж выигрышей по Государственному 3% внутреннему выигрышному займу

На семнадцать разрядов займа будет разыграно 144.500 выигрышей на сумму 7.905.340 рублей, в том числе:

34 выигрыша по 5.000 рублей
85 выигрышей по 2.500 рублей
425 выигрышей по 1.000 рублей
1.360 выигрышей по 500 рублей
11.900 выигрышей по 100 рублей
130.696 выигрышей по 40 рублей

По займу ежегодно проводятся 6 основных и один дополнительный тираж выигрышей.

Все облигации 3% займа, находящиеся у населения, участвуют во всех тиражах выигрышей, которые будут проводиться до истечения срока этого займа.

Облигации займа продаются и свободно покупаются сберегательными кассами.

Приобретайте облигации Государственного 3% внутреннего выигрышного займа!

Участвуйте в тиражах выигрышей!

УПРАВЛЕНИЕ ГОСТРУДСБЕРКАСС И ГОСКРЕДИТА ГРУЗИНСКОЙ ССР.

АДРЕС РЕДАКЦИИ: Тбилиси, пр. Руставели, 42. ТЕЛЕФОНЫ: заместители редактора — 3-18-04, 3-18-07, ответственный секретарь — 3-17-06, приемная — 3-11-24. ОТДЕЛЫ: партийной жизни — 3-14-82, пропаганды марксистско-ленинской теории — 3-11-22, литературы и искусства — 9-93-28, науки, вузов и школ — 3-30-61, промышленности, транспорта и товарооборота — 3-22-82, сельского хозяйства — 3-19-49, республиканской информации — 3-17-03, писем и массовой работы — 3-17-44, 3-12-83, иностранный — 3-11-22, иллюстрации — 3-18-68, кабинет рабселькора — 3-16-27. Прием объявлений — 3-18-02. ИЗДАТЕЛЬСТВО (ул. Ленина, 14): директор — 9-95-41, заместители директора — 3-22-63, бухгалтерия — 9-81-81. Директор типографии — 3-24-80. Техническая часть — 3-46-42.

ИНДЕКС 66432 * * Типография издательства ЦК КП Грузии «Заря Востока» им. А. Ф. Мясникова, Тбилиси, пр. Руставели, 42. УЭ 07276