На снимке: на току Марткопского совхоза Самгорского района взвешивают пшеницу нового урожая.

Фото М. Квирикашвили.

ГЛАВНОЕ — ПРОИЗВОДИТЕЛЬНОСТЬ ТРУДА

СОВСЕМ недавно, когда подводились итоги труда за первое полугодие, страна наша отметила знаменательный рубеж — прошло три с половиной года семилетки, пройдена половина славного пути. И мы с радостью отмечали, что для многих предприятий, совнархозов, отраслей народного хозяйства это был рубеж, пройденный фактически уже давно: за три с половиной года сделано гораздо больше, чем намечалось планом. И сделано это благодаря героизму советских людей, их упорству и самоотверженности, их знаниям, новаторству.

Кто в нашей стране не знает имена шахтеров Николая Мамая и Александра Кольчика, сталевара Анатолия Серкова, текстильщиц Юлии Вечеровой и Валентины Гагановой, замечательных тружеников полей Евгении Долинюк и Александра Гиталова? Кто в нашей республике не восхищается славными делами металлургов Амирана Панцулая и Арчила Дзамашвили, шахтера Ивана Орджоникидзе, ткачихи Этери Соломония, бригады коммунистического труда, возглавляемой Заури Русия? Это люди, обгоняющие время. Это люди, возглавляющие движение за коммунистический труд на определенном участке хозяйственного фронта. А движение за коммунистический труд, охватившее более двадцати миллионов рабочих и колхозников, одной из главных целей ставит рост производительности труда.

Советские люди понимают решающую роль производительности труда для достижения коммунистического уровня производства. Именно поэтому любое начинание, любая инициатива, направленная на повышение производительности труда, находят самый горячий отклик и поддержку среди тружеников нашей страны. Именно поэтому боевым девизом, руководством к действию для советских людей стали слова Никиты Сергеевича Хрущева, сказанные им на Всесоюзном совещании работников железнодорожного транспорта: делать больше сегодня — это значит завтра иметь больше. По всей стране широко развернулось движение за лучшее использование каждого рабочего часа, минуты, секунды, за максимальное повышение производительности труда.

А что значит повышение производительности труда хотя бы на один процент, об этом говорят такие цифры. В 1960 году за счет одного процента роста производительности труда мы получили 3 млрд. квтч. электроэнергии, 0,7 млн. тонн стали, 1,5 млн. тонн нефти, 5 млн. тонн угля, на 0,3 млрд. рублей продукции машиностроения и металлообработки, 4 миллиона пар кожаной обуви. А в 1980 году за счет одного процента роста производительности труда мы можем получить уже 27—30 млрд. квтч. электроэнергии, 2,5 млн. тонн стали, 7 млн. тонн нефти, 12 млн. тонн угля, на 3,3—3,8 млрд. рублей продукции машиностроения и металлообработки, 9—10 миллионов пар обуви. И все это только за счет одного процента роста производительности труда!

Каждодневная забота о выполнении заданий по производительности труда — это первейшая обязанность руководителей предприятий, строек. Нельзя ни на минуту забывать о том, что только путем ускоренного роста производительности труда, на основе всестороннего технического прогресса, рационального использования трудовых и материальных ресурсов мы сможем выполнить предначертание Программы партии: **добиться, чтобы за 20-летний период весь валовой общественный продукт вырос примерно в 5 раз.**

Нужно признать, что далеко не все руководители предприятий, строек, управлений в нашей республике до конца осознали, что борьба за всемерный рост производительности труда — это важнейшая, главнейшая задача дня. **У нас в республике есть замечательные коллективы, значительно перевыполняющие задания по росту производительности труда.** И если взять итоги за полугодие по всем управлениям и трестам Совнархоза Грузии, то можно убедиться в том, что план по производительности труда выполнен в целом на 102,9 процента.

Хорошие темпы роста производительности труда имеются по управлению машиностроительной промышленности, по управлению электротехнической промышленности Совнархоза Грузинской ССР, по «Самтресту», по тресту «Ткибулуголь». С превышением выполнили полугодовое задание по производительности труда Руставский металлургический завод, Батумский нефтеперерабатывающий завод, Тбилисский станкостроительный завод имени С. М. Кирова, заводы пластмасс, «Электросварка» и другие предприятия.

Но, к сожалению, далеко не везде результаты так отрадны. Не справились с планом производительности труда за 6 месяцев управление легкой промышленности, трест «Чиатурмарганец», трест «Ахалцихуголь», Кутаисский автозавод имени Г. К. Орджоникидзе, Кутаисский шелкокомбинат, Тбилисский камвольно-суконный комбинат «Советская Грузия» и другие предприятия.

Можно ли было ожидать иных результатов на Кутаисском автозаводе, если от квартала к кварталу здесь растут совсем не украшающие коллектив предприятия «показатели»? Если в I квартале число прогулов составило 3.520 дней, то во II квартале оно возросло до 3.798 дней. **А внутрисменные простои оборудования выросли с 3.805 часов в I квартале до 7.446 часов во II квартале!**

Не лучше картина на Кутаисском шелкокомбинате. Здесь число прогулов выросло с 5.745 дней в I квартале до 7.305 дней во II квартале, из них 4.631 день пропущен... с разрешения администрации.

Когда нет заботы о постоянном совершенствовании организации труда, о правильной расстановке рабочей силы, о подготовке и воспитании кадров — плачевные результаты налицо. С ними приходится сталкиваться и тогда, когда руководство предприятий забывает о том, что недопустимо превышение фактической численности производственного персонала над утвержденной. **Такое положение сложилось на Тбилисском камвольно-суконном комбинате, где имеются 130 рабочих сверх плана.**

Как показывают факты, на очень многих предприятиях Грузии велики простои оборудования. Это значит, что техническое руководство этих предприятий плохо заботится о том, чтобы оборудованию был обеспечен уход, чтобы вовремя проводился его ремонт, чтобы оно правильно эксплуатировалось.

Есть еще, к сожалению, у многих руководителей наших предприятий стремление оградить себя от хлопот и забот, связанных с внедрением новой техники, передовой технологии, способствующих повышению производительности труда.

Нельзя забывать и о таких важных резервах, стимулирующих рост производительности, как прогрессивная система оплаты труда, поощрение инициативы инженерно-технического персонала из фонда директора.

Резервов много. Надо только систематически и неустанно вводить их в действие, добиться наиболее эффективного использования каждого часа, каждого станка. Самая важная задача — борьба за рост производительности труда — всегда должна быть в центре внимания руководителей предприятий, партийных организаций!

ПРОЛЕТАРИИ ВСЕХ СТРАН, СОЕДИНЯЙТЕСЬ!

ЗАРЯ ВОСТОКА

ГОД ИЗДАНИЯ 41-Й

ОРГАН ЦЕНТРАЛЬНОГО КОМИТЕТА КОМПАРТИИ ГРУЗИИ И СОВЕТОВ ДЕПУТАТОВ ТРУДЯЩИХСЯ ГРУЗИНСКОЙ ССР

„ზარია ვოსტოკა“ — საქართველოს კომპარტიის ცენტრალური კომიტეტის და საქართველოს სსრ მშრომელთა დეპუტატების საბჭოების ორგანო

№ 180 (11500) | Пятница, 3 августа 1962 г. | Цена 2 коп.

ПОСЛЕДНИЕ ИЗВЕСТИЯ, СОБЫТИЯ, ХРОНИКА

Аргентина бастует

БУЭНОС-АЙРЕС. 2 августа. Корреспондент ТАСС И. Хильберт передает: уже сутки продолжается в Аргентине 48-часовая забастовка, объявленная Всеобщей конфедерацией труда в знак протеста против дороговизны жизни, безработицы и нового постановления правительства о дискриминационном статусе политических партий.

Даже правительство признало, что в основных отраслях промышленности во всей стране бастует 80—95 процентов рабочих. По данным профсоюзов, эта цифра еще выше.

В столице и ее окрестностях правительство мобилизовало на подавление забастовки и демонстраций трудящихся 8.000 полицейских.

Франция и Алжир

ПАРИЖ, 2 августа. (ТАСС). Премьер-министр Франции Помпиду, выступая вчера по французскому радио и телевидению, дал ясно понять, что в случае обострения обстановки в Алжире Франция применит военную силу под предлогом защиты французских граждан. «Наша главная забота в настоящее время, — заявил премьер-министр, — обеспечить с помощью средств, которыми мы располагаем, безопасность наших сограждан. Мы можем это сделать действенным образом лишь пустив в ход все наши военные средства, сгруппировав наших сограждан и затем переправив их в метрополию».

ПОКУШЕНИЕ НА ПРЕЗИДЕНТА КВАМЕ НКРУМА

ЛОНДОН, 2 августа. (ТАСС). Вечером 1 августа на президента Ганы Кваме Нкрума, возвращавшегося со встречи с президентом Верхней Вольты Ямеого, было совершено покушение. Как передает агентство Рейтер, в автомашину президента, остановившегося ненадолго в деревне Кулунгулу (Северная Гана), чтобы приветствовать большую группу школьников, была брошена бомба. Президент остался невредим.

Убит один школьник и ранено 56 человек, в том числе несколько человек из окружения президента.

Письмо А. Карьялайнену

ХЕЛЬСИНКИ, 1 августа. (ТАСС). Национальный фестивальный комитет и руководство фестивальной делегации Финляндии, как сообщает пресс-центр хельсинкского фестиваля, направили сегодня премьер-министру Ахти Карьялайнену письмо с выражением беспокойства по поводу выступлений некоторых безответственных элементов против фестиваля и его участников.

«Фестиваль и участвующие в нем финляндские и иностранные лица стали объектом преступных и наказуемых бесчинств и насилий в отношении отдельных лиц. Это особенно серьезно с точки зрения безопасности иностранных гостей, а также вредно для доброго имени нашей страны»,— говорится в письме, в котором далее выражается надежда, что правительство «прибегнет к тем мерам, которых требует серьезность обстановки».

По следам выступлений „Зари Востока“

ЛЮДИ „ГОЛУБОГО ОГНЯ“

Так назывался репортаж со строительства газопровода Орджоникидзе — Тбилиси, опубликованный в «Заре Востока» 1 августа. В нем, в частности, говорилось о плохой организации питания строителей на ряде участков трассы, о нехватке техники, а также о перебоях в снабжении инструментами и отдельными запасными частями.

Как сообщил нам Г. А. Харламов—управляющий трестом «Южгазопроводстрой», который осуществляет прокладку газопровода Орджоникидзе — Тбилиси, критика в газете признана справедливой. Руководство треста наметило меры для ликвидации недостатков.

В частности, начальнику недавно организованного отделения ОРСа треста «Южгазопроводстрой» Р. Анисогляну дано задание в ближайшие же дни обеспечить бесперебойное снабжение рабочих всеми необходимыми продуктами питания. Отделению ОРСа предложено приобретать овощи и фрукты на рынках и немедленно доставлять их строителям газопровода. Управляющий трестом подчеркнул, что начальник отделения ОРСа уже выехал на трассу, а виновные в плохом снабжении рабочих строительства газопровода получили взыскание.

Кроме того, в целях более действенного руководства ходом работ трест решил в ближайшие дни создать оперативную группу на все время строительства газопровода. Руководить ею будет опытный инженер П. Оленьев. На трассе создаются также два новых участка. Увеличивается количество техники. Принимаются меры для того, чтобы впредь не имели места случаи перебоев с обеспечением строителей различными инструментами и запасными частями к машинам и механизмам.

Таким образом, руководство треста «Южгазопроводстрой» со своей стороны приняло все меры для ликвидации упущений.

Редакция надеется, что Министерство торговли Грузинской ССР и правление Цекавшири также проявят заботу и сделают все для того, чтобы строители газопровода Орджоникидзе — Тбилиси бесперебойно снабжались всеми продуктами питания.

Надо полагать, что и Министерство культуры республики внесет свой вклад в обслуживание строителей — наладит показ кинофильмов, организует выступления на трассе концертных бригад.

Сессия Верховного Совета Абхазской АССР

СУХУМИ, 1 августа. (ГрузТАГ). Состоялась седьмая сессия Верховного Совета Абхазской АССР пятого созыва. Она обсудила вопросы о состоянии здравоохранения в автономной республике и мерах его улучшения, о проекте закона Абхазской АССР о бюджетных правах автономной республики и местных Советов депутатов трудящихся Абхазской АССР.

По обсужденным вопросам сессия приняла соответствующие постановления.

Сессия избрала Верховный суд Абхазской АССР и утвердила Указы Президиума Верховного Совета Абхазской АССР. Верховный Совет избрал секретарем Президиума Верховного Совета Абхазской АССР депутата Ш. Лакоба, освободив от этой обязанности в связи с переходом на другую работу М. Аргуна.

Школьное строительство — под контроль общественности

ШТАБ содействия ШКОЛЬНЫМ СТРОЙКАМ за работой

«Надо больше строить школ, полностью устранить многосменность занятий в школах. Это большая задача, если учесть, что в 1965 году в школах будет обучаться около сорока трех миллионов детей», — говорил товарищ Н. С. Хрущев в отчетном докладе на XXII съезде КПСС.

Забота о школе, о том, чтобы наши дети росли высокообразованными, культурными и здоровыми, всегда отличала советский народ, нашу родную Коммунистическую партию. Ничего не жалеют советские люди для подрастающего поколения. Из года в год ширится размах школьного строительства. Повсеместно возводятся благоустроенные и светлые школьные здания, строятся интернаты, помещения для детских садов и яслей. Более 12 миллионов рублей ассигновано в нынешнем году на школьное строительство только в нашей республике. Новые школы сооружаются в Тбилиси и Батуми, Кутаиси и Рустави, в крупных городах и отдаленных высокогорных селах.

Меньше месяца осталось до того дня, когда первый звонок возвестит о начале нового учебного года, пригласит школьников в классы. Срок небольшой, если учесть к тому же, что кое-где строители не выдерживают установленного графика, не полностью осваиваются выделенные средства. В редакцию поступают тревожные сообщения о плохом снабжении строек материалами, рабочей силой, о случаях невнимательного, нечуткого отношения к особо важным на сегодняшний день школьным стройкам.

Такое положение нетерпимо. В оставшиеся дни надо мобилизовать все резервы, поднять общественность, использовать все средства, чтобы ликвидировать недостатки, своевременно закончить все работы и организованно начать учебный год.

Школьные стройки необходимо взять под неослабный, пристальный контроль общественности. С целью своевременного выявления недостатков в этом деле и незамедлительного их искоренения «Заря Востока» организует при редакции специальный штаб содействия школьным стройкам. В штаб входят представители Министерства просвещения республики, Министерства строительства, ЦК ЛКСМ Грузии, строители, учителя, родители учащихся. Задача штаба — выявлять недостатки, своевременно сигнализировать о них соответствующим организациям, добиваться действенности каждого сообщения, каждого сигнала.

Трудно найти семью, в которой не было бы учащихся, нет, пожалуй, человека, не заинтересованного в улучшении школьного дела. **Вот почему мы обращаемся ко всем строителям, работникам органов просвещения, руководителям строительных организаций, ко всем читателям с просьбой сообщать в штаб содействия школьным стройкам о каждом случае срыва работ, о плохом снабжении строек, неудовлетворительном качестве строительства, о тех, кто мешает строителям, плохо справляется со своими обязанностями.**

В большом и важном деле сооружения детских учреждений нет и не может быть мелочей. Все важно, все должно быть сделано отлично и в срок.

Не терять ни одного дня в подготовке школ к новому учебному году!

Организованно встретить первое сентября!

ЗА 160.000 ТОНН ЧАЙНОГО ЛИСТА

17 вместо 12

МАХАРАДЗЕ. (Корр. «Зари Востока»). Комсомольско-молодежное звено чаеводов, которым руководит Гулико Пасиешвили, создано в колхозе имени Махарадзе села Гурианта этой весной.

Гулико и ее подруги Л. Жгенти, Л. Кверчелидзе, Н. Цхомелидзе, Н. Квачантирадзе, Д. Жгенти — шесть неразлучных молодых колхозниц неустанно трудятся на плантации в 3,5 гектара. Все они, выполнив задолго до срока личные годовые задания, работают теперь в счет новых, повышенных обязательств. Звено молодых маяков собрало 17 тонн «зеленого золота» вместо 12 тонн по плану. Больше 90 процентов собранного девушками листа принято фабрикой первым сортом.

ОТЛИЧИЛИСЬ НА СБОРЕ ЧАЙНОГО ЛИСТА

2 АВГУСТА

В ЦХАКАЕВСКОМ КОЛХОЗНО-СОВХОЗНОМ УПРАВЛЕНИИ

Сборщица колхоза имени Орджоникидзе села Ушапати Цхакаевского района **Тамара ГАБЕЛИЯ** собрала 102 килограмма чайного листа, ее односельчанка **Цнала АДАМИЯ** — 80 килограммов. В 3—4 раза перевыполняют дневные нормы сбора колхозницы той же артели сестры **Тина** и **Доминика ХУРЦИЯ**.

Чаеводы Дидичконского чайного совхоза Гегечкорского района **Шура КУПРАВА** и член бригады коммунистического труда **Татьяна ГУЛОРДАВА** выполнили уже не только годовые планы, но и обязательства.

Сборщица колхоза «Сакартвело» села Лехаиндраво того же района **Лаиза БАРТАЯ** собрала более 7.000 килограммов «зеленого золота».

В колхозе имени Жданова Чхороцкуского района **Бабуца ШЕНГЕЛИЯ** собрала 95 килограммов чайного листа, хабумская сборщица **Гогоша КАЛИЧАВА** — 120 и в сельхозартели имени Орджоникидзе **Ивдити НАЧКЕБИЯ** — 105 килограммов «зеленого золота».

ЕСТЬ ГОДОВОЙ ПЛАН

ЦУЛУКИДЗЕ, 2 августа. (ГрузТАГ). Славную победу одержали труженики чайных плантаций колхоза села Ивандиди. 30 июля они с превышением выполнили годовой план сбора чайного листа, продав государству 145,3 тонны сортового сырья, на 31 тонну больше, чем за соответствующий период прошлого года. Ивандидские чаеводы обязались дать Родине сверх годового задания 45 тонн чайного листа.

На снимке: сборщица опорно-показательного хозяйства «Сакартвело» села Рухи Зугдидского района Тина Тодуа. Она ежедневно собирает 60—70 килограммов чайного листа.

Фото Б. Соколова. (Фотохроника ГрузТАГа).

ЗАСЛУЖЕННАЯ НАГРАДА

ПЕРЕХОДЯЩЕЕ ЗНАМЯ — ЖЕЛЕЗНОДОРОЖНИКАМ САМТРЕДСКОГО ОТДЕЛЕНИЯ

Канун традиционного праздника советского народа — Всесоюзного дня железнодорожника — ознаменован радостным событием для коллектива Самтредского отделения Закавказской магистрали.

Как сообщается в полученной из Москвы телеграмме, коллегия Министерства путей сообщения и ЦК профсоюза рабочих железнодорожного транспорта, обсудив итоги всесоюзного соревнования железнодорожников за второй квартал 1962 года, признали победителем коллектив Самтредского отделения и наградили его переходящим Красным знаменем министерства и ЦК профсоюза. (ГрузТАГ).

НАРАЩИВАТЬ МОЩНОСТИ, ПОЛНОСТЬЮ ИСПОЛЬЗОВАТЬ НОВУЮ ТЕХНИКУ

С. ШАРАДЗЕНИДЗЕ,
директор Руставского металлургического завода, лауреат Ленинской премии.

★

Третий год семилетки, как и первые два года, наш завод завершил с перевыполнением государственного плана по всему металлургическому циклу и всем технико-экономическим показателям.

Достигнутые успехи являются результатом большого творческого труда всего заводского коллектива и одновременно проведения ряда значительных технических и организационных мероприятий.

Среди крупных работ по автоматизации и механизации производственных процессов хочется отметить ту, которая отмечена Ленинской премией. Я имею в виду комплексную автоматизацию трубопрокатного агрегата «400».

Все эти мероприятия позволили значительно приблизить сроки выполнения контрольных цифр развития завода и уже в 1962 году достичь по выплавке чугуна уровня 1966 года, по выплавке стали и производству готового проката — уровня 1965 года, по производству труб — уровня 1963 года.

За три года семилетки коренные изменения произошли и в экономике производства.

Стабильное наращивание мощностей производства, снижение расходных коэффициентов сырья, материалов, энергетических ресурсов, повышение производительности труда позволили значительно снизить себестоимость продукции, а следовательно, и убыточность работы завода. По сравнению с абсолютными цифрами 1958 года убыточность производства уменьшена на 55 процентов.

Коллектив завода горячо откликнулся на призыв работников передовых предприятий страны, в том числе станции Москва — Сортировочная, и развернул борьбу за быстрейший рост и совершенствование производства, максимальное использование имеющихся резервов и улучшение экономических показателей. Руставские металлурги решили к 1965 году добиться рентабельности заводского производства.

Сейчас наше предприятие является планово-убыточным. Это в значительной степени обусловлено высокими отпускными ценами на сырье, а в отдельных случаях, думается, просто неоперативностью соответствующих отделов Госплана СССР, не пересматривающих в течение длительного времени отпускные цены на некоторые виды металлургического сырья. Именно этим объясняется то, что отпускная цена дашкесанской железной руды до сих пор остается непомерно высокой. Благодаря этому Дашкесанское рудоуправление получает более 20 процентов прибыли, в то время как Руставскому металлургическому заводу это приносит узаконенные планом убытки. И хотя до сих пор вопрос урегулирования цен остается открытым, руставцы считают своим долгом объявить непримиримую войну убыточности. Поэтому они взяли на себя очень серьезное обязательство: несмотря на существующие трудности, путем изыскания и реализации резервов производства стать прибыльным предприятием.

На заводе еще в 1959 году были организованы цеховые и общезаводской экономические советы, к работе в которых были привлечены лучшие инженерно-технические работники и передовики производства ведущих цехов и отделов.

Экономические советы, детально изучив каждый передел завода и показатели, достигнутые на других металлургических предприятиях страны, разработали пути роста производства. При самых минимальных капитальных затратах возможно увеличение производства почти в два раза.

В одной статье, конечно, не изложишь подробно все наметки и планы развития металлургического производства. Поэтому лучше ограничиться основными его направлениями.

Существующие мощности коксовых батарей намного превышают объем производства кокса. С увеличением производства чугуна загрузка мощностей батарей частично увеличится, но это далеко не исчерпает их возможностей, так как намечается значительное сокращение расхода кокса на тонну чугуна. Поэтому решено организовать поставки кокса предприятиям республик Закавказья, что должно положительно повлиять на увеличение выжига кокса и, соответственно, на удешевление стоимости передела.

У нас на заводе намечено налаживание производства новых видов химической продукции. Большой экономический эффект даст организация производства кумароновой смолы, роданидов, коллоидной серы, которая является дефицитным материалом в борьбе с вредителями сельского хозяйства, а также организация смолоперегонного производства, которое позволит получать из каменноугольной смолы ряд ценных химических продуктов.

В общем экономическом балансе завода важное место занимает экономика доменного производства, ибо высокая стоимость чугуна непосредственно отражается на себестоимости всей металлопродукции предприятия. Поэтому основное внимание уделено максимальному снижению себестоимости чугуна.

Решать этот вопрос, думается, прежде всего необходимо путем усовершенствования производства чугуна. Для этого нужно улучшить подготовку сырых материалов за счет удлинения бункерной эстакады рудного двора, установки новых молотковых и четырехвалковых дробилок, внедрения обжига известняка при производстве агломерата (с основностью 1,5—1,6), доведения в шихте до 100 процентов агломерата. Конечно, это далеко не исчерпывает возможностей доменщиков.

Предусматривается также полная автоматизация аглофабрики и воздухонагревателей, автоматическое регулирование расхода горячего дутья и природного газа на фурмах доменных печей.

Осуществляя этот цикл прогрессивных мероприятий, коллектив доменного цеха решил в ближайшее время добиться расхода кокса в пределах 525—550 килограммов на тонну чугуна и уменьшить коэффициент использования полезного объема доменных печей, улучшив показатели 1961 года на 15—20 процентов.

Решающим условием улучшения экономики завода является также улучшение экономических показателей мартеновского цеха.

Сталеплавильщики поставили перед собой задачу: достичь стойкости свода мартеновских печей не менее чем в 600 плавок, сократить простои на ремонты печей до 7 процентов, а это значит — улучшить существующие показатели на 25—35 процентов и сократить брак еще на 50 процентов.

Предварительные исследования доказали возможность значительного снижения расхода сменного оборудования при разливке стали. Учитывая это, мартеновцы обязались сократить расход изложниц на тонну стали более чем на 25—30 процентов.

Проводимая совместно с Институтом металлургии Академии наук Грузинской ССР работа по применению нового комплексного раскислителя позволит значительно улучшить качество металла и сократить более чем на 50 процентов расход раскислителей. Большой экономический эффект в процессе раскисления стали даст применение ферроалюминия взамен алюминиевых чушек.

Серьезные экономические резервы кроются и в процессе дальнейшей обработки металла в прокатных цехах. При существующей технологии и конструкции слитка, при его обработке в первом же переделе 17—18 процентов металла уходит в отходы. В сумме это составляет огромное количество металла. Проведенные опыты показали возможность сокращения головной обрези с 14 до 8—9 процентов, т. е. уменьшения на 30—40 процентов. Однако это не предел. Коллективом завода изучаются результаты исследований, проведенных в 1960—1961 годах на Кузнецком металлургическом комбинате по применению новой конструкции «охлаждающих изложниц», которые позволяют головную обрезь слитка довести до 4—5 процентов. Одновременно на нашем предприятии в заводских условиях проверяется новая технология формирования слитка, она позволяет, по данным лабораторной проверки, путем механического вмешательства сократить головную обрезь до 1,0 процента. Все это даст колоссальную экономию металла, позволит получить дополнительно тысячи тонн готового проката без увеличения выплавки стали.

Основным цехом, вырабатывающим товарную продукцию, является трубопрокатный цех, на долю которого приходится 46 процентов готовой продукции.

Экономический совет трубопрокатного цеха наметил конкретные пути значительного снижения себестоимости продукции. Основные из них — повышение качества труб, снижение расхода металла на тонну годной продукции (а у нас он очень высок по сравнению с другими трубопрокатными предприятиями страны), сокращение потерь от брака на 60—70 процентов, сокращение выхода вторых сортов на 50—60 процентов.

Экономически выгодным является увеличение производства крайне необходимых для народного хозяйства труб из низколегированных марок стали, освоение и налаживание выпуска высокопрочных труб. Важное значение для достижения рентабельности завода имеет также перевод всех нагревательных средств прокатных цехов на природный газ.

Вместе с тем большое внимание будет уделено дальнейшей механизации и автоматизации производственных процессов.

В ближайшее время будет закончена полная автоматизация углеподготовки коксового блока коксохимцеха, аглоучастка и воздухонагревателей аглодоменного цеха, прокатных станов и трубопрокатного агрегата «140».

Немалые экономические резервы сосредоточены в большом вспомогательном хозяйстве энергетической и механической службы завода. Их мобилизация в значительной степени снизит затраты на содержание оборудования. А ведь для этой цели заводом ежегодно расходуется 12—13 миллионов рублей.

Солидные возможности экономии средств таятся в правильной организации труда, рациональной расстановке рабочей силы и использовании рабочего времени. С этой точки зрения особенно целесообразной кажется ликвидация службы технического контроля.

В то время, когда предприятия не были укомплектованы квалифицированными специалистами, служба технического контроля, состоящая из высококвалифицированных кадров, являлась звеном необходимым. Сейчас же, когда у нас очень многие рабочие имеют среднее образование, работники технического контроля превратились фактически в учетчиков. При этом умаляется роль ведущей профессии мастера, начальника смены, администрации цеха в борьбе за качество продукции. А в решениях XXII съезда партии ставится вопрос о повышении ответственности производственников и переходе на самоконтроль.

На заводе тщательно изучается вопрос о упразднении отдела технического контроля. Опыт работы без него у нас есть. По инициативе руководителя участка коммунистического труда С. Сихарулидзе уже несколько лет назад упразднен ОТК во дворе изложниц мартеновского цеха. В результате качество канав не только не ухудшилось, но даже улучшилось, и руководство этого участка, чувствуя большую ответственность, внедряет все новые мероприятия, способствующие дальнейшему улучшению качества набора канав.

Для изучения опыта работы без отдела технического контроля специальная бригада завода выезжала на родственные предприятия страны.

Все те наметки и планы, которых я коснулся в этих заметках, конечно, далеко не исчерпывают ближайших перспектив развития завода, но даже они говорят о реальности взятого заводом обязательства: к 1965 году достичь рентабельности.

Коллектив металлургов Рустави всегда держал свое слово. Все мы уверены, что и этот серьезнейший рубеж металлурги возьмут в самые сжатые сроки.

Слесари Кутаисского завода малогабаритных тракторов Заур Шавгулидзе и Уча Кобахидзе считаются на производстве опытными мастерами своего дела. Они выпускают изделия хорошего качества и ежедневно перевыполняют задания.

На снимке: З. Шавгулидзе и У. Кобахидзе.

Фото С. Киладзе.

„Большевистская печать"

Так называется новая книга, выпущенная Издательством политической литературы. В ней излагается история большевистской печати со времени ее зарождения до победы Великой Октябрьской социалистической революции.

Книга окажет большую помощь учащимся, преподавателям общественных наук, журналистам и другим читателям.

(ТАСС).

ГАСТРОЛИ НАШИХ ТЕАТРОВ

Беседа с министром культуры Грузинской ССР Т. Буачидзе

Как известно, два театральных коллектива столицы Грузии — театр оперы и балета имени З. Палиашвили и драматический театр имени К. Марджанишвили выехали на гастроли в Москву, Ленинград и Ригу. Театр оперы и балета уже закончил свои гастроли в Ленинграде.

В связи с этим корреспондент ГрузТАГа беседовал с министром культуры Грузинской ССР Т. П. Буачидзе, который только что вернулся из Ленинграда. Вот что он рассказал:

Гастроли Тбилисского театра оперы и балета прошли в Ленинграде, можно сказать, с огромным успехом. Они продолжались почти полтора месяца. Театр давал спектакли во Дворце культуры имени Ленсовета, вмещающем 2.500 зрителей.

Театр повез почти все свои спектакли. Это национальные оперы «Даиси», «Миндиа», «Десница великого мастера», «Невеста Севера», балеты «Отелло», «Демон», «Горда», «За мир», произведения русской и мировой классики «Русалка», «Богема», «Кармен», «Паяцы», «Сельская честь», «Риголетто», «Аида» и другие.

Успех гастролей нарастал с каждым спектаклем. Особенно понравились ленинградцам спектакли с участием В. Чабукиани, П. Амиранашвили, З. Анджапаридзе, Н. Андгуладзе, О. Кузнецовой, Л. Гоциридзе, Т. Малышевой, З. Хорава, З. Кикалеишвили, Б. Кравеишвили, Л. Митаишвили.

Ленинградцам хорошо было известно, что балетное искусство в Грузии стоит на высоком уровне. Ведь там, где Вахтанг Чабукиани, — плохого быть не может. И наш балет имел поистине огромный успех. Но полной неожиданностью для взыскательной ленинградской публики явился высокий вокальный уровень наших опер. Появление целой плеяды молодых теноров З. Анджапаридзе, Н. Андгуладзе, В. Глунчадзе, Р. Горгидзе, К. Маградзе было расценено как большой успех грузинской вокальной школы.

Особенно хочется отметить большой успех Ольги Кузнецовой, которая сделалась любимицей ленинградской публики. Большое оживление внес в гастроли приезд из Италии молодого певца Нодара Андгуладзе, который значительно повысил там свое мастерство.

Успех трех новых опер — «Миндиа» О. Тактакишвили, «Невеста Севера» Д. Торадзе и «Десница великого мастера» Ш. Мшвелидзе был настоящей сенсацией для ленинградской театральной общественности. Все единодушно отмечали, что поставить за два года три национальные оперы под силу только передовому, высокохудожественному театральному коллективу.

В настоящий триумф грузинского советского искусства вылился заключительный концерт гастролей. Огромный зал был переполнен до отказа. Сотни ленинградцев, не попавших в зал, стояли у входа. Концерт транслировался для телезрителей Ленинграда и Москвы. Каждый номер сопровождался бурей аплодисментов. Например, после выступления Н. Андгуладзе публика устроила 15-минутную овацию! Со сцены не хотели отпускать В. Чабукиани, В. Цигнадзе, О. Кузнецову, З. Анджапаридзе, П. Амиранашвили, Т. Мушкудиани, А. Чакалиди и других участников концерта. По требованию публики главный дирижер театра О. Димитриади, высокое мастерство которого единодушно отмечалось всеми, дважды исполнил вступление к опере Масканьи «Сельская честь». Прекрасно дирижировали также Д. Мирцхулава и В. Палиашвили.

После окончания концерта публика долго не расходилась. Она скандировала: «Спасибо, спасибо!». Ленинградцы взяли с тбилисских артистов обещание приехать к ним еще раз в недалеком будущем.

Широко откликнулась на гастроли ленинградская пресса.

С таким же большим успехом прошли гастроли драматического театра имени Марджанишвили в Москве. О них писали «Правда», «Известия», «Московская правда», «Советская культура», «Вечерняя Москва» и другие газеты.

«Правда» отмечала, что «значительным событием летнего московского сезона стали гастроли грузинского театра имени Марджанишвили. Для характеристики этого театрального коллектива, пожалуй, более всего подойдет слово страстность. Он страстно утверждает свои идеалы, умеет темпераментно говорить о современности».

Особый успех выпал на долю трагедии «Медея», спектаклей «Я, бабушка, Илико и Илларион», «Девочка с ленточкой», «Ромео и Джульетта». Зрители и пресса отмечали огромный успех В. Анджапаридзе в роли Медеи, о которой «Правда» писала, что темперамент актрисы поднял горе Медеи до подлинных масштабов античной трагедии. Спектакль «Медея» по просьбе театральной общественности был дан дополнительно. Отмечалась прекрасная игра С. Такаишвили в роли бабушки в спектакле «Я, бабушка, Илико и Илларион».

Об оформлении художником О. Литанишвили спектакля «Девочка с ленточкой» «Правда» написала, что это «редкое по талантливости, силе, образности и лаконизму, истинно современное оформление».

В гастрольных спектаклях хорошо показали себя М. Джапаридзе, Е. Кипшидзе, С. Чиаурели, А. Коржолиани, Г. Костава, П. Кобахидзе, О. Коберидзе, Г. Цицкишвили, Т. Сакварелидзе и другие.

Сейчас марджановцы с большим успехом продолжают гастроли в Риге.

Тбилисцы, да и все жители нашей республики, отмечает в заключение тов. Т. Буачидзе, вправе гордиться своими театральными коллективами, которые высоко несут знамя грузинского советского театрального искусства. (ГрузТАГ).

В БРИГАДЕ АЛЕКСАНДРА ГИТАЛОВА

Много лет на всю страну славится своим самоотверженным трудом бригада дважды Героя Социалистического Труда Александра Васильевича Гиталова. Она не только выращивает высокие урожаи на своих полях, но и выступает инициатором внедрения комплексной механизации, пропагандирует новую технологию выращивания сахарной свеклы, кукурузы, подсолнечника.

Где только ни побывал минувшей зимой Александр Васильевич Гиталов со своими заботами об обильном урожае, дешевом зерне и силосе кукурузы: механизаторам какой только области ни рассказывал он, как посеять в каждое гнездо по два зерна кукурузы, как бороновать ее до и после появления всходов, как обрабатывать междурядья, подкармливать, как убрать урожай машинами, а не руками.

У Гиталова тысячи последователей в нашей стране, и каждый механизатор мысленно тянется в украинское село Комышеватое на Кировоградщине и спрашивает знаменитого мастера:

— Что же ты делаешь сейчас, дорогой друг?

Механизаторы тракторной бригады колхоза имени XX съезда КПСС Новоукраинского района дали слово вырастить нынче по 65 центнеров зерна кукурузы, по 250 центнеров сахарной свеклы, по 18 центнеров подсолнечника на каждом гектаре посевов. Урожай всех этих культур будет получен при минимальных затратах ручного труда.

Гиталовцы умеют получать точные квадраты кукурузы, высевать ее в гнезда в основном по два зерна. Они хорошо научились высевать одноростковые семена сахарной свеклы, бороновать всходы, букетировать их, а потом, если нужно, бороновать еще. Тогда отпадает надобность в ручной прорывке. Колхозницы только проверяют гнезда кукурузы, букеты сахарной свеклы.

Но как быть с подсолнечником? Его семена не калибруются на государственных предприятиях, не имеют фракций. И, возможно, по этой причине они не могут быть высеяны по два зерна в гнездо? Но нет! Механизаторы сами дважды пропускают зерно подсолнечника через зерноочистительную машину «ВИМ», просеивают на ручных решетах и получают нужные для посева семена. По их размеру подбираются диски сеялок, и в каждое гнездо высевается по два зерна. Прорывка — самая трудоемкая ручная работа — не нужна теперь на гиталовском подсолнечнике.

Но сев в бригаде дважды Героя давно окончен. Растения достигают 35—40 сантиметров в высоту, и гиталовцы спешат обработать их междурядья второй раз, подкормить органо-минеральной смесью, потому что скоро уже будет невозможно заехать трактором на плантацию.

Вторично обрабатываются уже и междурядья кукурузы. Она занимает 1.945 гектаров. В области долгое время не было дождей. Погодные условия заставляют гиталовцев менять даже хорошо проверенные методы обработки пропашных культур.

До дождя, что прошел на днях, на первом плане было сохранение влаги. С этой целью решили углубить рыхление междурядий до 12 сантиметров, увеличить ширину захвата рабочих органов. Бригадир предложил заменить долота культиваторов экстерпаторными лапами и в результате достичь желаемой глубины и ширины обработки междурядий.

Чтобы не повредить растений, Гиталов предложил у боковых экстерпаторных лап обрубить левую или правую (в зависимости от того, с какого бока она будет поставлена) режущую часть. Переоборудовали один культиватор, испытали его, получили хорошие результаты и тогда уже переоборудовали еще десять культиваторов и успешно провели первую обработку междурядий.

Вторую культивацию междурядий гиталовцы ведут также экстерпаторными лапами на глубину 10 сантиметров. После дождя, когда усиливается рост сорняков и образуется корка, — это самый подходящий прием.

Очень большой объем работ в бригаде. Но гиталовцы — мастера своего дела. Заботясь о полной загрузке тракторов, водя их на высоких скоростях, они добиваются успеха и на втором этапе борьбы за большую кукурузу.

Трактористы Александр Поповченко, Степан Ильев, Евгений Петерс выполняют по две нормы в смену. За семь дней в бригаде закончили первую обработку междурядий. Не дольше продлится и вторая, а там — начнется подкормка растений. На каждый гектар будет внесено по 90 килограммов минеральных удобрений и по 110 килограммов перегноя-сыпца. Для этого культиваторы оборудованы специальными приспособлениями.

Растет, тянется вверх «королева полей». Для нее всего вволю: солнца, влаги, питательных веществ в земле.

В заботах о высоком и дешевом урожае сахарной свеклы гиталовцы тоже проявили немало творческой инициативы. Всходы ее забороновали по диагонали, потом прорезали рядки поперек, а там, где это требовалось, пробороновали и букеты. Отпала необходимость в ручной прорывке растений. Механизаторы сейчас обрабатывают междурядья свеклы и одновременно ведут подкормку.

Скоро не будет видно на полях бригады Гиталова шахматной четкости квадратов кукурузы и подсолнечника. Сплошная яркая зелень укроет плантации, и будет радовать сердца хлеборобов уверенность в высоком урожае четвертого года семилетки.

Н. СТУРОВА.
(Спец. корр. «Зари Востока»).

Гали. В Ачигварском чайном совхозе проходят производственную практику более 150 студентов Грузинского института субтропического хозяйства. Будущие специалисты помогают коллективу совхоза в сборе чая.

На снимке: студентки Э. Гвазава, Э. Жвания и Л. Чхетиани, отличившиеся на сборе «зеленого золота».

Фото И. Чохонелидзе. (Фотохроника ГрузТАГа).

В городе строителей

Растет, благоустраивается шахтерский город Ткварчели. И главную роль в этом, конечно, играют строители. Строительное управление треста «Ткварчелуголь» недавно завершило сооружение 200-метровой железобетонной лестницы, соединившей поселок энергетиков с центром города. Обсаженная с двух сторон зеленым бордюром, она очень украсила город.

Строители подготовили еще один подарок ткварчельцам. На стадионе «Гантиади» они сооружили раздевалки, душевые, трибуны, радиорубку. Это создало лучшие условия для тренировок и состязаний.

Ткварчельцы часто поминают добрым словом тех, кто построил все это — прораба Ч. Микадзе, бетонщиков А. Гвилава, Б. Антоневского, Е. Квеквескири, Н. Богданова и еще много других известных в городе строителей.

П. БАРКАЯ,
рабкор.

На альпийских пастбищах

Амбролаурский райком партии направил на альпийские пастбища группу лекторов во главе с членом правления амбролаурского отделения Общества по распространению политических и научных знаний Грузинской ССР Г. Вачадзе.

Лекторы побывали у колхозных животноводов сел Чорджо, Пирвели-Тола и Меоре-Тола, Бугели и Хванчкара. Здесь они прочли лекции о решениях мартовского Пленума ЦК КПСС, о международном положении, ознакомили животноводов с Обращением ЦК КПСС и Совета Министров СССР ко всем труженикам деревни.

Колхозники особенно благодарили лекторов за привезенные ими свежие газеты, журналы, книги.

А. КЕРЕСЕЛИДЗЕ.

Нештатные работники межрайонной газеты

В редакции межрайонной газеты «Самгори» специализированного треста молочно-овощных совхозов широкое развитие получили общественные начала. Особенно энергично работает нештатный отдел пропаганды и агитации. Он состоит из семи человек.

За короткое время работники нештатного отдела подготовили интересную полосу «Сагареджойцы наступают», очерк «Девушка из Сартичала» и другие материалы.

В Крцанисском овощеводческом совхозе на общественных началах работает кабинет политического просвещения. О его многогранной деятельности рассказывалось в статье «Деловая помощь».

Работники нештатного отдела пропаганды и агитации выступили инициаторами социалистического соревнования между животноводами Самгорского и Тетрицкароского районов за увеличение производства сельскохозяйственных продуктов.

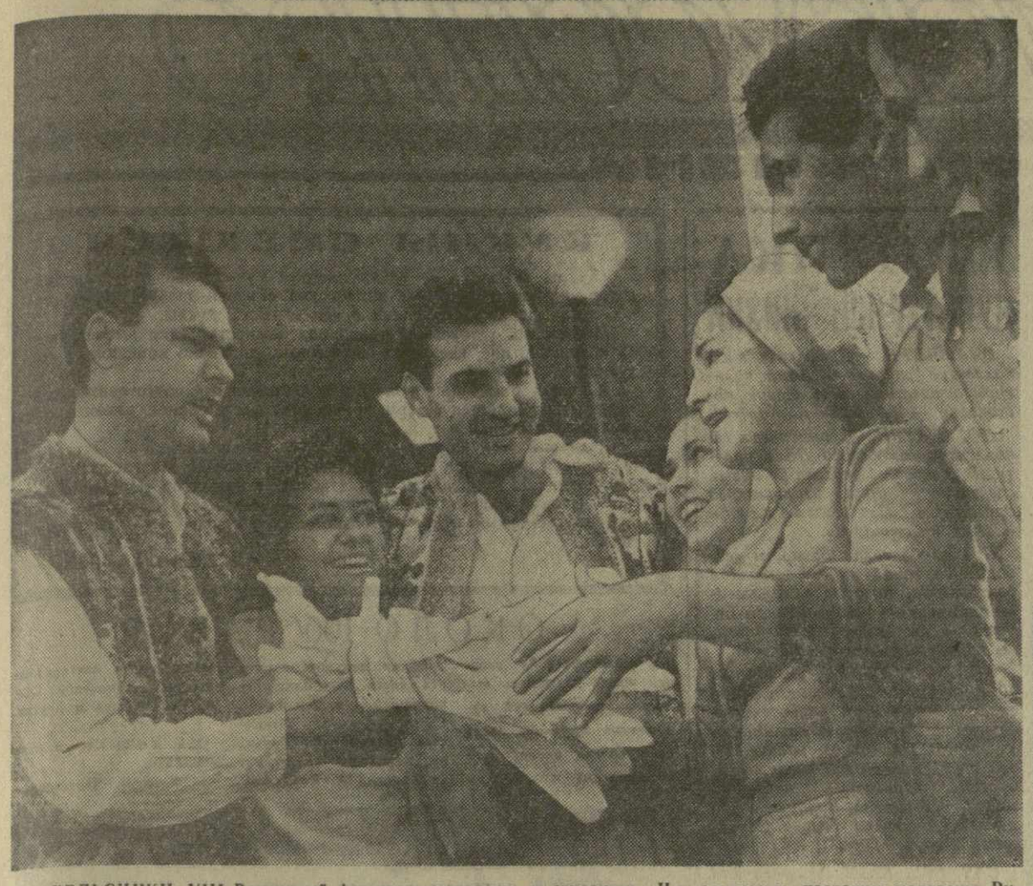

ХЕЛЬСИНКИ. VIII Всемирный фестиваль молодежи и студентов. На снимке: посланцы молодежи Румынии, Кубы и Советского Союза.

Фото специальных корреспондентов ТАСС Е. Кассина и В. Генде-Роте.

НА ВОСЬМОМ ВСЕМИРНОМ

ДЕНЬ ПЯТЫЙ

ХЕЛЬСИНКИ, 1 августа. (Спец. корр. ТАСС). Концертные эстрады Хельсинки привлекли сегодня небывалое число зрителей. Около двадцати концертов, в каждом из которых выступили молодые артисты пяти-шести стран, прошли одновременно в консерватории, оперном театре, цирке, кинотеатрах, на открытых площадках в парках. Только днем в концертах приняли участие танцоры, певцы, музыканты шестидесяти стран.

Театральный мир Хельсинки жил сегодня ожиданием первого представления балета «Сампо» в оперном театре. Об этом приятном для финнов сюрпризе молодого коллектива Петрозаводска местные газеты несколько раз оповещали жителей города. И не случайно вечером, когда петрозаводцы показали балет, переполненный зал гремел аплодисментами.

С большим успехом прошел национальный концерт Болгарии, многолюдно было в кинотеатре «Капитоль», где состоялся вечер пантомимы с участием артистов Чили, Кубы, СССР, Франции и Чехословакии.

Представители 20 стран выступили в дискуссии-коллоквиуме «Проблемы мира и национальной независимости», которая открылась в доме культуры. Интересно прошел семинар руководителей международных добровольных рабочих лагерей молодежи. Сегодня встречались молодые христиане, кинолюбители, шахтеры.

Третий день продолжаются встречи молодежи разных стран. Они проходят в школах, где живут делегации, на кораблях «Грузия» и «Мазовше». «Грузия» сегодня принимала посланцев Вьетнама, США, Чехословакии. В трех салонах теплохода одновременно звучали советские, вьетнамские, чешские и американские мелодии. Вечером кубинцы пригласили к себе делегацию США.

Сегодня праздник дружбы молодежи всего мира разлился далеко за пределы столицы. Жители Тампере вместе с прибывшими к ним делегациями приняли участие в международном празднике музыки и танца. В промышленном центре Раума встречались молодые металлурги. Здесь же вечером состоялся бал дружбы рабочих разных стран.

Оживленно было сегодня в клубе советской делегации «Дружба». Утром в клуб пришла молодежь Гвинеи, вечером здесь встретились молодые художники и литераторы.

Вечером в парке Кайсаниеми началась манифестация солидарности с молодежью колониальных стран и молодых независимых наций.

Международная жизнь

В. А. Зорин: Необходимы решительные меры

В Комитете 18-ти

ЖЕНЕВА, 1 августа. Спец. корр. ТАСС Я. Мазор передает:

Пленарное заседание Комитета 18-ти государств по разоружению, проходившее под председательством главы делегации СССР В. А. Зорина, было посвящено сегодня обсуждению вопроса о мерах разоружения в отношении средств доставки ядерного оружия.

Однако первый оратор — представительница Швеции А. Мюрдаль посвятила свою речь целиком обоснованию необходимости срочного решения вопроса о прекращении ядерных испытаний. Г-жа Мюрдаль привела ряд фактических данных о существующей ныне в разных странах сети средств наблюдения за экспериментальными ядерными взрывами и показала, что этих национальных средств вполне достаточно для обнаружения таких взрывов. Это мнение, кстати говоря, совпадает с советской позицией в этом вопросе.

В. А. Зорин заявил, что советская делегация внимательно изучит выступление главы шведской делегации и внесенные ею предложения и вернется к ним на очередном заседании подкомитета по вопросу о прекращении ядерных испытаний.

Затем В. А. Зорин изложил позицию советской делегации в вопросе, стоящем на повестке дня заседания комитета.

Он подчеркнул, что уже в ходе начальной стадии процесса разоружения необходимо сделать решительные шаги к устранению угрозы нападения с применением средств массового уничтожения. Для достижения этой цели есть два пути: либо уничтожить и запретить ядерное оружие, либо ликвидировать все средства доставки такого оружия. Однако на первом пути Советское правительство встретилось с возражениями со стороны западных держав, выступающих против запрещения ядерного оружия и уничтожения его запасов. Поэтому правительство СССР пошло навстречу предложениям президента Франции де Голля и включило в свой план всеобщего и полного разоружения мероприятия по ликвидации средств доставки ядерного оружия с одновременной ликвидацией иностранных военных баз и выводом войск с чужих территорий.

«Необходимость уничтожения всех категорий и видов носителей ядерного оружия, — заявил глава делегации СССР, — диктуется прежде всего тем, что именно таким образом можно уничтожить всякую возможность пустить в ход атомное и водородное оружие и надежно предотвратить угрозу развязывания ядерной войны с первого этапа разоружения».

Советский проект договора предусматривает не только уничтожение всех средств доставки ядерного оружия, но и полное прекращение их производства.

Он предусматривает также ликвидацию военных баз на чужих территориях и вывод с этих территорий иностранных войск. В. А. Зорин не останавливался на этом подробно, поскольку эта мера будет рассматриваться комитетом особо.

Ликвидация средств доставки ядерного оружия в соответствии с советским проектом договора должна контролироваться инспекторами международной организации по разоружению. «И, что касается проверки 100-процентной ликвидации средств доставки, то СССР готов на 100-процентную проверку осуществления этой меры».

В. А. Зорин высказал в заключение надежду, что США и другие западные державы пересмотрят свою позицию и согласятся рассматривать в качестве основы для соглашения те статьи советского проекта договора о всеобщем и полном разоружении, которые касаются полного уничтожения средств доставки ядерного оружия.

За мир без ядерного оружия

ТОКИО, 1 августа. (ТАСС). Сегодня здесь начала свою работу 8-я международная конференция за запрещение ядерных бомб, за создание прочного мира без вооружений.

В работе конференции, организованной по инициативе всеяпонского совета по запрещению атомных и водородных бомб, принимает участие более 70 делегатов от различных стран мира, в том числе от СССР, США, КНР, Канады и других стран, а также представители крупнейших международных организаций — Всемирного Совета Мира, Международной ассоциации юристов-демократов, бюро писателей стран Азии и Африки, организаций солидарности народов стран Азии и Африки, Международной демократической федерации женщин, Всемирной федерации профсоюзов и других.

В течение шести дней участники конференции обсудят насущные вопросы борьбы миролюбивых народов за запрещение ядерного вооружения и наметят конкретные меры для предотвращения развязывания ядерной войны.

АДЕН БОРЕТСЯ

КАИР, 1 августа. (ТАСС). Как сообщает газета «Аль-Гумхурия», рабочие Адена успешно провели всеобщую забастовку протеста против империалистической политики Англии. В связи с забастовкой вся деловая активность в стране была прекращена, аэропорт и морской порт временно закрыты.

Необычное солнечное затмение

БАМАКО, 1 августа. Корр. ТАСС Р. Серебрянников передает: Вчера в столице Республики Мали наблюдалось интереснейшее явление природы: кольцеобразное солнечное затмение. Жители Бамако запаслись заранее кусками закопченных стекол и черной пленкой. Однако неплотные темно-серые тучи, закрывшие небо над городом, стали своеобразной естественной защитой, что позволило наблюдать за кольцеобразным солнечным затмением даже невооруженным глазом.

На берегу реки Нигер был разбит лагерь научной экспедиции Академии наук СССР, прибывшей сюда по разрешению правительства Республики Мали для наблюдения за затмением.

Алжир на новом пути

ПАРИЖ, 1 августа. (ТАСС). Как сообщает газета «Юманите», политбюро Алжирской коммунистической партии опубликовало вчера заявление, посвященное актуальным проблемам Алжира.

Политбюро Алжирской коммунистической партии, ознакомившись с проектом программы, единодушно утвержденным на последнем заседании Национального совета алжирской революции, констатирует, «что этот проект программы содержит во многих основных аспектах общие с программой Алжирской коммунистической партии моменты для нынешнего этапа революции. Оно отмечает, например, тот факт, что этот проект программы предусматривает во внутреннем плане некапиталистический путь экономического развития Алжира, а во внешнем плане — ориентацию, соответствующую этому выбору, т. е. антиимпериалистическую политику мира и опоры на социалистические страны». «Опубликование проекта программы, — говорится далее в заявлении, — позволит народу сыграть более выдающуюся роль в прекращении нынешнего кризиса Фронта национального освобождения. Проект программы подчеркивает вред, причиненный нации этим кризисом: каждый потерянный день задерживает выполнение этого проекта.

Алжирская коммунистическая партия предлагает, чтобы члены политбюро собрались в г. Алжире, чтобы обсудить роль политбюро, его состав и условия, в которых оно может немедленно взяться за предоставление работы и хлеба обездоленным массам и на основе свободных выборов — устойчивых республиканских и демократических институтов в нашей стране.

Алжирская коммунистическая партия выступает против применения силы как средства разрешения кризиса. Она считает, что необходимо освободить всех патриотов и создать таким образом благоприятные условия для разрешения кризиса.

«Политбюро Алжирской коммунистической партии, — подчеркивается в заявлении, — торжественно обязуется работать над выполнением этой программы в сотрудничестве со всеми патриотами без различия для того, чтобы проложить путь к социалистическому обществу, как это указывает наша партия в своей собственной программе.

Тогда смогут созреть политические и социальные условия для создания единой партии, базирующейся на идеологии рабочего класса, социалистической идеологии».

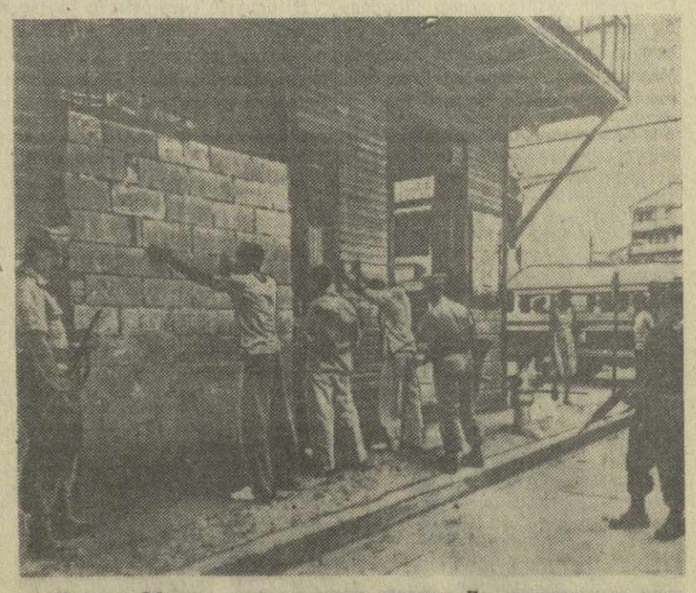

Панама. Обычная сцена на улице столицы. По распоряжению министерства внутренних дел полиция может арестовать любого бедняка, который почему-либо покажется ей подозрительным.

В последнее время в рабочих кварталах города патрулируют так называемые национальные гвардейцы. Многие, очень многие скромно одетые люди были задержаны и обысканы без всяких оснований.

На снимке: обыск прохожих.

Фото Пренса Латина — ТАСС.

Советское — значит отличное

ОБРАЗЦЫ ЕСТЬ ДАВНО...

В залах Грузинского филиала Всесоюзного торгового павильона лучших образцов товаров народного потребления много продукции — отечественной и зарубежной: современная мебель и обувь, изящные керамические изделия и верхняя одежда, изделия электротехнической промышленности, игрушки, бытовые товары. Все это красивые, добротные изделия, отвечающие самым взыскательным современным требованиям. Но многое из того, что здесь представлено, не всегда можно найти в магазинах. В чем же причина этого?

— Товары народного потребления всегда пользуются большим спросом, — говорит заместитель директора Грузинского филиала Всесоюзного павильона Ш. И. Кацитадзе. — К сожалению, надо отметить, что спрос на хорошие бытовые товары не удовлетворяется. Могу перечислить добрый десяток названий товаров, которых в магазинах почти нет. А между тем их выпуск могут освоить промышленные предприятия Совнархоза Грузинской ССР. С другой стороны, если пройти по магазинам и взглянуть на прилавки, то можно увидеть, что некоторые товары просто не покупаются. Почему? Только потому, что они либо некрасивы, либо устарели.

В прошлом году наш филиал утвердил более 200 образцов товаров народного потребления. Но далеко не все они были освоены промышленностью.

Тбилисский механический завод № 3 по образцу Всесоюзного павильона принял к производству удобный, красивый, с вращающимся мотором комнатный вентилятор и выпустил... единственный экземпляр. А Батумский завод электроприборов вместо 35 тысяч вентиляторов выпустил всего 4.600.

Много, очень много нареканий от покупателей и торгующих организаций поступает в адрес грузинских мебельщиков. Претензии вполне обоснованные. До сих пор продукция, выпускаемая мебельной промышленностью Грузии, была низкого качества, не отвечала возросшим потребностям и вкусам потребителей. Но вот недавно по образцам, утвержденным экспертным советом Грузинского филиала Всесоюзного павильона, Тбилисский мебельный комбинат приступил к изготовлению комплектов малогабаритной мебели для двухкомнатной и однокомнатной квартир. Образцы мебели, выпущенные комбинатом, были удобны, современных форм, изящно и со вкусом отделаны, отлично отпалированы. Комбинат должен был уже в этом году выпустить 50 комплектов для двухкомнатной квартиры. Часть комплектов уже выпущена. К сожалению, они невыгодно отличаются от первых образцов. В чем же дело? Сейчас на Тбилисском мебельном комбинате введена автоматическая и механическая обработка деталей. Это намного ускоряет, удешевляет и улучшает качество продукции. А на других предприятиях мебельной промышленности — поставщиках комбината все еще работают по старинке.

Хозяйки уже давно ждут новую стиральную машину с центрифугой. Конструкцию ее разработал Тбилисский научно-исследовательский электротехнический институт совместно с Батумским электротехническим заводом. Машина имеет два отделения. В первом отделении специальное устройство автоматически регулирует время работы стирального бака. Во втором — вращающаяся центрифуга отжимает белье. После отжима белья его сразу же можно гладить утюгом. В начале года завод изготовил опытный образец и... на этом успокоился.

С нетерпением ждут школьники и их родители домашние ученические парты. Опытный образец таких парт уже давно выпустили Тбилисские мебельные фабрики № 5 и № 6. Но образец так и остался образцом.

Почти у всех промышленных предприятий, изготовляющих изделия широкого потребления, есть один общий недостаток: ширпотреб выпускается вместе с изделиями промышленного назначения и смотрят на ширпотреб как на второстепенную продукцию. Крупным промышленным предприятиям следует иметь специализированные цехи по выпуску изделий широкого потребления.

Приведем такой пример. Новочеркасский электровозостроительный завод, помимо своей основной продукции, изготовляет электропечи, радиаторы, электроутюги. На заводе эту продукцию выпускает специальный цех. А разве нельзя создать такой же цех на Тбилисском электровозостроительном заводе? Руководители предприятий могут сослаться на то, что им не выделили сырье, не запланировали выпуск изделий. Причина, конечно, не в этом. Просто некоторые наши работники проявляют мало заботы о широком развитии в республике промышленности товаров народного потребления.

М. ШАВИШВИЛИ.

Решение конгресса — в жизнь!

ОТ СОВЕТСКОГО КОМИТЕТА СОДЕЙСТВИЯ ПРОВЕДЕНИЮ ВСЕМИРНОГО КОНГРЕССА ЗА ВСЕОБЩЕЕ РАЗОРУЖЕНИЕ И МИР

9—14 июля в Москве состоялся Всемирный конгресс за всеобщее разоружение и мир, который знаменовал собою новый этап на пути дальнейшего сплочения различных миролюбивых сил.

Советский комитет содействия проведению Всемирного конгресса за всеобщее разоружение и мир выражает глубокую признательность советским организациям, представителям советской общественности, всем, кто так много поработал, чтобы помочь Международному комитету конгресса подготовить и провести в Москве самую большую и представительную встречу людей доброй воли.

Советский комитет содействия завершил свою работу по оказанию помощи в проведении конгресса. Общественные организации нашей страны, которые в период подготовки и проведения Всемирного конгресса создали этот комитет, сейчас активно претворяют в жизнь решения Всемирного конгресса, расширяют сотрудничество с миролюбивыми силами всех стран во имя достижения высокой цели — всеобщего и полного разоружения под строгим международным контролем.

„Школа на колесах" отправляется в путь

Вчера в Институте технической информации и пропаганды передового опыта состоялось необычное совещание. Здесь собрались участники первой комплексной бригады по внедрению передовых методов работы, чтобы еще раз обсудить план своей поездки по различным городам Грузии. Комплексная бригада побывает в Кутаиси, Сухуми, Поти и Батуми, на машиностроительных заводах, предприятиях электротехнической и приборостроительной промышленности. Цель поездки — обмен передовым опытом, изучение опыта на местах, обучение передовым методам труда у станка.

...Члены бригады собрались задолго до начала совещания. Они все хорошо знают друг друга, и не удивительно, что сразу же завязался оживленный обмен мнениями: говорили о предстоящей поездке, рассказывали о своих последних новостях, о том, что сделано.

И. Н. Мирзоев, мастер литейного цеха механического завода, попросил недавно своего друга, токаря завода имени 26 комиссаров Мирдата Акопова сконструировать для механического завода многошпиндельную сверлильную установку для сверления отверстий решеток мясорубок, вновь осваиваемых заводом. Существующий процесс обработки отверстий — очень трудоемок и требует большой затраты времени. И вот сейчас Акопов сообщает Мирзоеву: установка почти готова.

К ним подходит слесарь завода «Электродвигатель» К. Зардалишвили. Этих трех передовиков производства связывает большая, крепкая дружба: ей 25 лет. И сейчас коллегам и друзьям есть чем поделиться друг с другом.

— Если дружат токарь, слесарь и литейщик, то и предприятиям, на которых они работают, большая польза, — говорит К. Зардалишвили. Он рассказывает, как М. Акопов помог его заводу наладить заливку ротора алюминием. Таких примеров у друзей много.

В числе первой комплексной бригады по внедрению передового опыта — лучшие мастера различных профессий, маяки промышленных предприятий Тбилиси. Фрезеровщик станкостроительного завода имени Кирова А. Алексеенко, слесарь-сборщик завода имени 26 комиссаров Э. Зенкевич, электросварщик паровозо-вагоноремонтного завода М. Мамонтов. Все они имеют большой опыт практической работы, их новаторство и смекалка принесли много пользы производству.

Иван Мирзоев — заслуженный рационализатор Грузинской ССР, на его счету около миллиона рублей экономии. Более 10 тысяч рублей сэкономил фрезеровщик-рационализатор А. Алексеенко. Он и сейчас берет с собой в поездку новую ступенчатую фрезу, которая уже внедрена на заводе имени Кирова и вполне оправдала себя. Новая фреза позволяет совмещать две операции и дает возможность на 30 процентов повысить производительность труда.

А. Алексеенко передает фрезеровщикам республики не только свой опыт, но и опыт своих товарищей. Он берет с собой новую долбежную головку знатного производственника С. Назарикова, приспособление В. Трутнева и другие.

Как известно, А. Алексеенко был одним из инициаторов внедрения на предприятиях Грузии фрез Леонова, а затем неутомимым пропагандистом их у себя на заводе, на Тбилисском машиностроительном заводе имени Орджоникидзе, Батумском судостроительном заводе, Кутаисском автозаводе и других предприятиях. При умелом использовании этих фрез производительность труда сильно возрастет.

В комплексную бригаду по обмену передовым опытом вошли представители шести профессий: слесари-инструментальщики, слесари по ремонту станков, токари, фрезеровщики, электросварщики, литейщики-формовщики. Это первая бригада такого типа. И надо надеяться, что ее поездка принесет много пользы, поможет внедрять передовые методы работы, добиваться всемерного повышения производительности труда.

Школа на колесах, организованная Институтом технической информации и пропаганды передового опыта совместно с Совпрофом Грузии, еще только отправляется в первую поездку, а у ее участников, у энтузиастов распространения передового опыта уже появилось предложение — создать такие постоянные комплексные бригады по распространению и внедрению передового опыта в Тбилиси, а также в Кутаиси, Рустави, Сухуми, Поти, Батуми. Что ж, намерение хорошее, достойное осуществления.

Счастливого пути, друзья! Успехов вам в вашем хорошем деле!

Н. ЯШИНА.

Коротко

ЛОНДОН. Компания «Бритиш эйркрафт корпорейшн», второй по величине авиационный концерн Англии, объявила 31 июля о подписании с французской авиационной компанией «Нор-авиасьон» соглашения о сотрудничестве в области конструирования и производства различных видов управляемого оружия.

БРЮССЕЛЬ. Согласно официальным данным, пишет газета «Драпо руж», на 21 июля в Бельгии насчитывалось 35.668 полностью и 18.267 частично безработных.

СТОКГОЛЬМ. В шведском городе Евле советская команда приняла танкер «Тукмус», построенный для Советского Союза на верфи «Евлеварв».

ЛИТЕРАТУРА И ИСКУССТВО

ХРОНИКА КУЛЬТУРНОЙ ЖИЗНИ

На снимке: памятник Мирзе Фатали Ахундову в Тбилисском ботаническом саду.

Фото М. Квирикашвили.

Первая встреча

Вчера в помещении Армянского государственного драматического театра имени С. Шаумяна начались гастроли Кироваканского драматического театра имени О. Абеляна. Была показана историческая драма классика армянской литературы Мурацана «Рузан».

Спектакль поставлен заслуженным артистом Армянской ССР С. Акмакчяном, художник—Т. Берберян, композитор — К. Абрамян.

В главных ролях выступили заслуженные артисты Армянской ССР А. Мсрян (княгиня Мамкан), Л. Саркисян (Амтун) и другие.

Мечты сбылись...

Многие годы прожил в Тбилиси крупнейший азербайджанский просветитель, демократ, писатель и общественный деятель Мирза Фатали Ахундов. Грузинский народ свято чтит память этого замечательного человека и гражданина, посвятившего всю свою жизнь борьбе за народное счастье.

В одном из живописных уголков Тбилисского ботанического сада, там, где похоронен М. Ф. Ахундов, в 1958 году был воздвигнут памятник великому сыну братского азербайджанского народа.

Великолепно запечатлел в каменном бюсте благородный образ великого мыслителя скульптор К. Мерабишвили. Опершись на книгу,— символ света и знаний, — писатель погрузился в глубокие раздумья, словно задумался о судьбах народных.

Сбылись мечты М. Ф. Ахундова — сегодня его Родина — Азербайджан — социалистическая республика с высокоразвитой промышленностью и сельским хозяйством, имеющая огромную армию ученых, врачей, инженеров, педагогов. Трудящиеся Азербайджана уверенно смотрят вперед, строят великое светлое здание коммунизма.

Мы приобрели новых друзей

Из гастрольной поездки по городам Армении и Азербайджана возвратился Тбилисский театр имени А. Грибоедова. Выступления грибоедовцев прошли с большим успехом. Об этом свидетельствуют рецензии и заметки, публиковавшиеся на страницах армянских и азербайджанских газет, а также многочисленные письма зрителей, присланные к нам в редакцию.

Корреспондент «Зари Востока» обратился к директору театра П. Л. Мургулия с просьбой рассказать нашим читателям о прошедших гастролях.

— В течение месяца наш театр находился за пределами республики, — сказал он. — Мы побывали в 12 городах и выступили перед зрителями Кировакана, Ленинакана, Еревана, Кировабада и в других местах. Кроме того, мы провели ряд шефских концертов для воинов Советской Армии. Повезли мы с собой пять лучших постановок — «Игру без правил», «Старого дурака», «Лунную сонату», «Северную мадонну» и «Третье слово». Кроме того, у нас была подготовлена специальная концертная программа — спектакль-концерт —которую мы показывали, выступая перед воинами.

Не могу не отметить ту теплоту и радушие, с которыми нас повсюду принимали. Каждая постановка приносила новый успех, каждый спектакль еще больше сближал нас с гостеприимными хозяевами.

Наибольший успех выпал на долю пьесы Л. Шейнина «Игра без правил». Это отмечали и газеты. «Кировабадский рабочий» писал: «Одной из наиболее ярких пьес репертуара можно без преувеличения считать драму «Игра без правил» Л. Р. Шейнина». Этот спектакль коллектив театра показал 10 раз.

Всего мы показали 51 спектакль.

Находясь в гостях у наших армянских и азербайджанских друзей, мы не только показали свое искусство, но и с большим интересом знакомились с мастерством театральных деятелей братских республик, с наслаждением осматривали чудесные памятники старины.

ХРОНИКА КУЛЬТУРНОЙ ЖИЗНИ

ОЧАМЧИРЕ. Драматический коллектив районного Дома культуры осуществил свою первую постановку — «Арсен» А. Казбеги.

ЧОХАТАУРИ. Драматический коллектив самебского Дома культуры показал зрителям новый спектакль — драму итальянского драматурга П. Джакометти «Семья преступника».

При клубе села Басилети создана выездная художественная агитбригада, которая обслуживает тружеников района в часы отдыха — на чайных плантациях, на кукурузных полях.

ОРДЖОНИКИДЗЕ. В течение 10 дней бригада художников во главе с народным художником Грузии Е. Ахвледиани находилась в Орджоникидзевском районе. За это время художники создали наброски, зарисовки пейзажей ущелья Чхеромела, Вардзия и др., а также портреты Героев Социалистического Труда.

САЧХЕРЕ. К 100-летию со дня рождения замечательного грузинского писателя Д. Кдиашвили готовятся трудящиеся района. В Доме-музее Акакия Церетели создан большой стенд — «Акакий и грузинские писатели». На стенде много места отведено фотоснимкам А. Церетели и других писателей, снятых вместе с Давидом Кдиашвили.

КУКЛЫ СМЕЮТСЯ

«Куклы смеются» — новая цветная музыкальная кинокомедия, которую готовит к съемке киностудия «Грузия-фильм». Фильм необычен — наряду с актерами в нем играют... куклы.

Мещанство, устаревшие традиции, косность едко высмеиваются в кинокартине, где много интересных, подлинно комедийных ситуаций.

А пока у съемочного коллектива напряженный подготовительный период: подбираются актеры, намечаются места съемок, заказываются куклы, костюмы и т. д.

Сценарий этой комедии написали А. Такаишвили и Г. Патарая, постановка режиссера Н. Санишвили, оператор—Л. Пааташвили, художники— Д. Такаишвили и М. Насидзе, композитор—С. Цинцадзе.

У фильма оригинальное название — «Куклы смеются», но, нам думается, смеяться будут не только они, но и зрители — взрослые и дети.

Г. ДЕМИРХАНОВА.

ОКОЛО 100 РАБОТ

В ахалцихской средней школе открылась выставка произведений художников Армении. Здесь представлено около ста произведений живописи и графики ведущих мастеров кисти республики — народного художника СССР, лауреата Ленинской премии М. Сарьяна, народного художника Армении А. Коджояна, заслуженного деятеля искусств Армянской ССР В. Гайфеджяна и других.

На снимке: в зале выставки.

Фото В. Черкасова.

ПУТЬ К СЕРДЦАМ

О ФИЛЬМЕ Г. ДАНЕЛИЯ «ПУТЬ К ПРИЧАЛУ»

У каждого режиссера есть свой особый творческий почерк. Для одного характерна монументальность эпического полотна, для другого — тяга к бытописанию, для третьего — глубокое проникновение во внутренний мир человека, психологичность. К последним относится и молодой мастер кинематографа — режиссер Г. Данелия, успевший зарекомендовать себя как вдумчивый, талантливый художник, который умеет заглянуть в самую глубину души человеческой, правдиво и искренне поведать о переживаниях простых людей — наших современников. Именно таким был фильм «Сережа». С большим успехом обошел этот фильм экраны Советского Союза, а на Международном кинофестивале в Карловых Варах получил высшую премию — Большой хрустальный глобус, на пьедестале которого выгравировано: «Сережа. Режиссеры Г. Данелия и И. Таланкин». О фильме много писали, и все единодушно отмечали работу талантливых режиссеров.

Прошло время, и вот на экраны страны вышел новый фильм, новая работа нашего земляка. На этот раз режиссер выбрал произведение В. Конецкого «Путь к причалу». Нехитрый сюжет у этой повести. Старое, видавшее виды судно, искалеченное штормами, ведут на буксире. На борту судна четверо добровольцев— боцман Росомаха, двое рулевых и моторист. Все спокойно и тихо. Но море коварно, оно не может обойтись без сюрпризов. Начинается шторм. В разгар ненастья в эфире раздается сигнал бедствия: где-то в море тонет большой лесовоз. Спасти людей можно только отрубив буксирный трос, иначе буксир не успеет дойти до гибнущего лесовоза. Медлить нельзя, решение надо принимать немедленно. Рубить трос и спасать экипаж лесовоза, но тогда погибнут люди на судне... Трос... Это последняя связь моряков с жизнью... Росомаха рубит его. Подвиг? Нет, жизнь, суровые будни мужественных людей, людей с большим сердцем, связанных священными узами товарищества.

Повесть читалась с большим интересом, с неменьшим интересом смотрится и фильм, сценарий которого также написан В. Конецким. Писатель опустил некоторые эпизоды, и надо сказать, что сценарий выигрышнее повести — в нем больше динамики, события разворачиваются одно за другим, увлекая и волнуя зрителя.

Авторы фильма ничего не навязывают зрителю. Они показывают, заставляют задуматься над судьбами людей. Очень хороши сцены, раскрывающие характеры героев. В них проявился глубокий психологизм режиссера Г. Данелия.

Много места в фильме отведено хмурому, неуживчивому боцману Росомахе, роль которого замечательно исполняет один из популярных артистов кино Б. Андреев. Режиссер Г. Данелия и оператор А. Ниточкин, с которым зрители также знакомы по фильму «Сережа», показывают боцмана со всех сторон. Грубый и резкий с матросами, мрачный, всегда чем-то недовольный человек — это обычный, будничный Росомаха. Но за всем этим кроется большая любовь к людям, сердечность, доброта. Именно таким мы видим боцмана в эпизодах с мальчишкой, роль которого исполняет московский школьник Саша Метелкин.

В минуты смертельной опасности боцман ведет себя как герой. Авторы фильма не говорят об этом — это видит зритель, видит и верит, что Росомаха не мог поступить иначе, не мог, потому что он настоящий человек, пришедший на экран из настоящей жизни, а не из жизни придуманной. Это, пожалуй, и обусловило творческую удачу коллектива.

В фильме действуют живые люди, перед глазами зрителя проходят суровые будни моряков арктического флота. Это взволнованный рассказ о судьбах, о становлении характеров, о внутреннем возмужании человека в борьбе с трудностями.

Труден и опасен путь к причалу. На каждом шагу моряков подстерегает опасность, но как радостно, когда судно подходит к причалу, когда его встречают приветливые улыбки друзей.

Нелегко идти в настоящее искусство. Художника тоже подстерегают опасности: здесь и шаблонный подход к решению темы, и творческие просчеты. Надо пройти этот путь, преодолеть препятствия. Это удается только талантливым людям. Это удалось режиссеру Г. Данелия, оператору А. Ниточкину, всем исполнителям ролей. Фильм «причалил» к сердцам зрителей, а это лучшая награда для режиссера.

В. ГОРЕЛИ.

ЛУННЫЙ ТЕЛЕСКОП

КИСЛОВОДСК, 1. (ТАСС). На горноастрономической станции Академии наук СССР, расположенной вблизи Кисловодска, начались наблюдения за Луной.

Здесь установлен новый телескоп, так называемый экспедиционный лунный астрограф, сконструированный в Пулковской обсерватории. Для научных работ прибыла группа пулковских астрономов во главе с кандидатом физико-математических наук Х. И. Петтером.

— Одной из задач этих наблюдений, — сообщил корреспонденту ТАСС Х. И. Петтер, — является установление геодезической связи весьма удаленных друг от друга пунктов земной поверхности. При обычных методах геодезии вычисления таких расстояний не всегда бывают абсолютно точными. На помощь астрономам придет Луна, являющаяся внеземным ориентиром, который можно видеть из различных пунктов нашей планеты.

Лунный астрограф будет поочередно установлен в ряде пунктов нашей страны. После Кисловодска наблюдения за Луной будут проводиться под Алма-Атой и в Благовещенске-на-Амуре.

НОВОСТИ СПОРТА

На футбольных полях

Вчера в Донецке состоялся последний четвертьфинальный матч Кубка СССР по футболу. Местная команда «Шахтер» принимала футболистов московского «Торпедо». Со счетом 4 : 1 победила команда «Шахтер».

Таким образом, в полуфинальных матчах встретятся: «Динамо» (Москва) — «Шахтер» (Донецк) и «Спартак» (Ереван) — «Знамя труда» (Орехово-Зуево).

* * *

Вчера в Москве в очередном матче первенства СССР по футболу встретились две столичные команды— ЦСКА и «Локомотив». Игра закончилась со счетом 4 : 0 в пользу ЦСКА.

В Куйбышеве футболисты команды «Крылья Советов» встретились со спортсменами минской «Беларуси». Победили минчане — 1 : 0.

ПЕРВЕНСТВО СТРАНЫ ПО БАСКЕТБОЛУ

Вчера в Москве состоялся календарный матч чемпионата СССР по баскетболу. Столичные динамовцы принимали команду тбилисского «Динамо».

Матч начался в стремительном темпе. С первых же минут игры инициативой овладели грузинские баскетболисты. Они превосходили своих соперников как в меткости бросков с различных дистанций, так и в игре под щитом. Первая половина игры закончилась со счетом 42 : 27 в пользу тбилисцев.

После перерыва москвичи приложили много усилий, чтобы отыграться. Но им удалось лишь сократить разрыв в счете. Команда тбилисского «Динамо» добилась очень важной победы с результатом 79 : 72. Самыми результативными игроками матча были: у москвичей В. Семиохин — 27 очков, а у тбилисцев В. Угрехелидзе — 23 очка.

4 августа тбилисцы играют с командой ЦСКА, а 8 августа в Тбилиси с баскетболистами рижского СКА.

* * *

В Ленинграде местные спартаковцы встречались с баскетболистами тбилисского «Политехника». Матч закончился со счетом 82:60 в пользу ленинградцев.

Отъезд тбилисских динамовцев

МОСКВА, 2. (ТАСС). Москва—Франкфурт-на-Майне — по такому маршруту вылетела сегодня в Федеративную Республику Германии команда футболистов тбилисского «Динамо».

Первое выступление грузинских футболистов состоится 5 августа в Нейкирхене. Затем 8 августа гости проведут состязание на стадионе Ганновера — крупного промышленного центра земель Нижняя Саксония. Заключительный матч грузинских и немецких спортсменов состоится 11 августа в городе Карлсруэ.

Поездка в ФРГ — первое в этом сезоне зарубежное турне грузинских футболистов. В 1961 году динамовцы Тбилиси провели 13 международных встреч, в 11 из них победили, а в двух сыграли вничью. На своем поле грузинские футболисты нанесли поражение клубным командам Англии, Австрии, сборной Республики Мали, чемпиону Румынии — «Петролул» и закончили вничью игру с австрийской командой «Виннер-Нейсштад». Осенью прошлого года футболисты Грузии побывали на Кубе, в Боливии и Эквадоре. Они выиграли в этих странах 5 матчей и один свели вничью.

Победа „Спартака"

ХЕЛЬСИНКИ, 2 августа. (Спец. корр. ТАСС). Футболисты московского «Спартака» в хорошем стиле победили сборную города Турку — 5 : 1 (3 : 1).

Игра проходила под непрекращавшимся проливным дождем. Москвичи дали возможность отдохнуть И. Нетто и А. Масленкину. Кроме того, не играл простудившийся А. Ильин. Тем не менее, преимущество «Спартака» быстро стало подавляющим. Блестяще играл на левом краю Г. Хусаинов. Ему был вручен почетный приз как лучшему футболисту матча.

Редактор И. ЧХИКВИШВИЛИ.

ИДУТ ПОЕЗДА

Днем и ночью мчатся по стальным магистралям нашей необъятной Родины товарные поезда. Каких только грузов нет в этих вагонах: лес и цемент, холодильники и автомашины, различное оборудование — разве все перечтешь!

...Станция Тбилиси-грузовая. Ежедневно, точно по расписанию, сюда прибывают товарные составы. На вагонах надписи мелом: «Кишинев», «Москва», «Рига», «Харьков», «Соликамск». Поезда идут в Грузию не только со всех концов Советского Союза, но и из-за рубежа.

Весовщики В. Ходжевелидзе и Л. Тонкономенко быстро принимают вагоны. Начинается разгрузка.

Какие же товары получены сегодня?

В адрес «Цекавшири» из Киева прибыли мотоциклы М-72, холодильники поступили в адрес «Грузхозторга», для Тбилунивермага и «Грузкультторга» получены импортные швейные машины и трикотаж. Венгерские и чехословацкие друзья прислали трудящимся республики малогабаритную мебель и обувь.

Быстро идет разгрузка. Проходит всего полчаса, и к перрону подъезжает новый состав. А со двора уходят машины, груженные товарами.

Уголь, автопокрышки, шерстяные и швейные изделия, готовое платье, парфюмерия, игрушки — таков далеко не полный перечень товаров, доставленных в Тбилиси за один день.

Тбилисцы тоже не остаются в долгу у друзей. Недалеко от разгрузочной станции находится вторая, погрузочная. Отсюда товары с маркой «Сделано в Грузии» отправляются в далекое путешествие, в самые отдаленные уголки нашей Родины. Вчера, например, отсюда было отправлено несколько сот вагонов различной продукции.

— В основном мы отправляем товары тбилисских предприятий, — рассказывает заместитель начальника станции по грузовой части С. Микаберидзе. — Их путь лежит не только в города Советского Союза, но и за рубеж. Только в июне мы отправили несколько тысяч вагонов.

— Ежедневно, — говорит С. Микаберидзе, — мы получаем и отправляем более 350 контейнеров.

В ворота станции Тбилиси-грузовая непрерывным потоком въезжают автомашины, К платформам подходят составы. Погрузка продолжается.

А поезда все идут и идут.

Ш. КОЖИЛОТИ.

Туристы в долине реки Ингури.

Фото И. Чохонелидзе. (Фотохроника ГрузТАГа).

ЧТО, ГДЕ, КОГДА ПОСМОТРЕТЬ, ПОСЛУШАТЬ

Стадион «Динамо»
Пр. А. Церетели, 2

3 августа

ФУТБОЛ

Розыгрыш первенства СССР между командами класса «Б»

«ЛОКОМОТИВ» (Гомель) — «ЛОКОМОТИВ» (Тбилиси)

Начало в 6 часов вечера.

КИНО

СЕГОДНЯ

В кинотеатрах: имени Руставели, «Сакартвело» (Красный зал), «Сакартвело» (Зеленый зал), в клубе имени Плеханова (в зимн. театре), «Газапхули» — «Семь невест для семи братьев»; «Амирани» (в зимн. театре) — «Бесприданница»; «Амирани» (в летн. театре), «Исани» (в летн. театре), «Тбилиси», имени 26 комиссаров (первый зал), в Доме культуры имени Горького (в летн. театре) — «Ветряная мельница»; «Октябрь», «Спартак», в клубе имени И. Чавчавадзе, «Казбеги» (первый зал), в парке имени Кирова — «Украли бомбу»; «Комсомолец», имени 26 комиссаров (второй зал), стереокино «Накадули» — «Квартал «Мечта»; «Сакартвело» (в летн. театре) — «Жизнь холостяка»; «Колхида» (в летн. театре) — «Путь к причалу»; в клубе имени Плеханова (в летн. театре) — «Привидения в замке Шпессарт»; в Доме культуры имени Горького (в летн. театре) — «Не пойман—не вор»; имени 26 комиссаров (в летн. театре)— «Память сердца»; в Доме офицеров, «Танамгзаври» — «Как молоды мы были»; «Колхозник» — «Жених без диплома»; «Дидубе» (в зимн. театре) — «Пятый отдел»; «Казбеги» (второй зал) — «Закон есть закон»; в саду Коммунаров, в Доме культуры местной промышленности — «Муж своей жены»; в парке Ваке — «Долгая ночь 1943 года»; Фуникулер — «Тайна Жоао Карраль»; в клубе милиции— «На окраине Парижа»; «Мзиури» — «Последняя зима».

ТЕАТРЫ

СЕГОДНЯ

Грузгосфилармония, Летний театр— Эстрадный оркестр — дипломант юбилейной олимпиады Армении (в 8 час. 30 мин. веч.).

ТЕЛЕВИДЕНИЕ

ПРОГРАММА ПЕРЕДАЧ НА 4 АВГУСТА

18.00 — для школьников: «Пионерские новости», 18.15 — короткометражный фильм, 19.05 — концерт по просьбе железнодорожников, 19.45 — киноочерк, 20.05 — киновикторина, 20.40 — новости, 20.55 — художественный фильм «Экстренный вызов».

РАДИО

ПРОГРАММА ПЕРЕДАЧ НА 4 АВГУСТА

ПО ПЕРВОЙ ПРОГРАММЕ

08.30 — поем Родине, партии, миру и дружбе, 09.20 — отрывки из оперы Римского-Корсакова «Садко», 10.15 — радиогазета «Пионер Грузии», 10.45— песни и танцы М. Парцхаладзе, 11.00— беседа: «Улучшим охрану труда на предприятиях пищевой промышленности», 11.15 — оратория А. Мачавариани «День моей Родины», 12.15 — романсы Аренского, 13.40 — пьесы для балалайки, 17.20 — передача для школьников, 18.05 — концерт «Весенний дождик», 18.45 — играет Лю Шикунь, 19.15 — эстрадный концерт «Веселый отдых», 19.45 — передача для молодежи: «Завтра — день отдыха», 20.20 — концерт популярной оперной музыки, 21.05 — радиожурнал «Литература и искусство», 22.05 — концерт «В субботу вечером».

ПО ВТОРОЙ ПРОГРАММЕ

21.05 — беседа на международную тему, 21.20 — концерт, 22.00 — радиокомпозиция «В субботу вечером», 22.30 — грузинские народные песни.

АДРЕС РЕДАКЦИИ: Тбилиси, пр. Руставели, 42. ТЕЛЕФОНЫ: заместители редактора — 3-18-04, 3-18-07, ответственный секретарь — 3-17-06, приемная — 3-11-24. ОТДЕЛЫ: партийной жизни — 3-14-82, пропаганды марксистско-ленинской теории — 3-11-22, литературы и искусства — 9-93-28, науки, вузов и школ — 3-30-61, промышленности, транспорта и товарооборота — 3-22-82, сельского хозяйства — 3-19-49, республиканской информации — 3-17-03, писем и массовой работы — 3-17-44, 3-12-83, иностранный — 3-11-22, иллюстрации — 3-16-27, кабинет рабселькора — 3-16-27. Прием объявлений — 3-18-02. ИЗДАТЕЛЬСТВО (ул. Ленина, 14): директор — 3-65-41, заместители директора — 3-22-63. Бухгалтерия — 9-81-81. Директор типографии — 3-24-80. Техническая часть — 3-46-42.

Типография издательства ЦК КП Грузии «Заря Востока» им. А. Ф. Мясникова, Тбилиси, пр. Руставели, 42.

УЭ 05016