ПРОЛЕТАРИИ ВСЕХ СТРАН, СОЕДИНЯЙТЕСЬ!

ЗАРЯ ВОСТОКА

ГОД ИЗДАНИЯ 42-й

ОРГАН ЦК КП ГРУЗИИ, ВЕРХОВНОГО СОВЕТА ГРУЗИНСКОЙ ССР И СОВЕТА МИНИСТРОВ ГРУЗИНСКОЙ ССР

„ზარია ვოსტოკა" — საქართველოს კომუნისტური პარტიის, საქართველოს სსრ უმაღლესი საბჭოს და საქართველოს სსრ მინისტრთა საბჭოს ორგანო

№ 216 (11841) | Суббота, 14 сентября 1963 года | Цена 2 коп.

КАДРАМ—НЕОСЛАБНУЮ ЗАБОТУ И ВНИМАНИЕ

Претворяя в жизнь решения XXII съезда партии, ноябрьского Пленума ЦК КПСС, грузинская партийная организация немало сделала для улучшения подбора, расстановки и воспитания кадров. На партийную, советскую и хозяйственную работу выдвинуты опытные, знающие дело организаторы, способные успешно решать сложные задачи коммунистического строительства.

Заметно улучшился качественный состав руководящих кадров. Секретари парткомов производственных управлений, промышленно-производственных зон и другие партийные работники имеют высшее образование. Они постоянно повышают свой теоретический уровень и деловую квалификацию. Руководствуясь решениями июньского Пленума ЦК КПСС, партийные и хозяйственные руководители не только изучают вопросы конкретной экономики, методы хозяйствования, но и сами ведут широкую идеологическую и массово-политическую работу.

Перестройка структуры партийных органов по производственному принципу открыла большие возможности для дальнейшего совершенствования стиля и методов руководства, для более полного проявления талантов и способностей кадров. Однако новая структура, как бы ни была она хороша, не даст желаемых результатов, если не работать по-новому. Перестройка партийных органов повышает роль кадров в осуществлении задач хозяйственного и культурного строительства, позволяет более разумно расставлять кадры с учетом их опыта и знаний.

Вместе с тем надо признать, что в работе партийных организаций с кадрами имеются серьезные недостатки. Бывают случаи, когда партийные комитеты нарушают ленинский принцип подбора кадров по деловым и политическим качествам, выдвигают на руководящие должности слабых, безынициативных работников. Так, бывший Самтредский райком партии директором Башского совхоза выдвинул Т. Копалеишвили, который развалил хозяйство. А это дорого обошлось государству.

Существенные недостатки имеются в подборе и расстановке кадров на селе. Плохой организаторской работой, неумелым хозяйствованием следует объяснить тот факт, что в республике еще немало отстающих колхозов и совхозов. В Абхазии, например, есть колхозы, где нет ни одного специалиста сельского хозяйства. Здесь около 1.200 колхозных бригадиров, из них только 7 агрономов и 182 агротехника. Не случайно поэтому в сельском хозяйстве Абхазии неудовлетворительно обстоит дело с организацией труда, сильно отстают животноводство и некоторые другие отрасли хозяйства.

Плохое знание кадров приводит к тому, что на руководящую работу попадают недостаточно проверенные люди. В Аджарии за несколько лет сменилось добрых два десятка директоров паковочных заводов. Причем некоторые из них попали на эту руководящую работу, отсидев в заключении за хищение материальных ценностей. Еще немало у нас руководителей, которые, провалившись на одной работе, посылаются на другую, не менее ответственную.

Лучшего оставляет желать работа с молодыми специалистами. Одни из них, не имея достаточного опыта, попадают сразу в технические отделы предприятий, в конструкторские бюро, а другие, прошедшие школу практической работы, сидят на одном месте, не выдвигаются. И это в то время, когда на некоторых предприятиях командные должности занимают люди, не имеющие достаточной подготовки.

Решающим условием успешной работы кадров является глубокое знание ими марксизма-ленинизма, умение творчески применять теорию на практике. В наши дни от любого руководителя, как никогда раньше, требуются высокая идейная закалка, знание техники и экономики производства, понимание закономерностей и перспектив коммунистического строительства.

Партийные организации республики накопили богатый опыт организации теоретической и общеобразовательной учебы кадров. Особый упор делается при этом на овладение экономическими знаниями.

Широкое распространение получили у нас разнообразные формы учебы руководящих кадров. Но руководитель только тогда способен успешно решать поставленные перед ним задачи, когда он сам постоянно учится и одновременно учит, воспитывает свой коллектив. Воспитание—важнейшая функция руководителя.

Забота об идейном росте и совершенствовании — это лишь часть работы с кадрами. Правильно воспитывать кадры можно в том случае, если их деятельность будет находиться под неослабным контролем широких масс. Практика показывает, что бесконтрольность приводит к притуплению чувства ответственности, к различного рода злоупотреблениям.

Усилить контроль за работой кадров как сверху, так и снизу, добиться, чтобы каждый руководитель был образцом исполнительности, дисциплинированности, честности — вот что сейчас требуется от партийных комитетов, первичных парторганизаций.

Большие и почетные задачи стоят перед органами партийно-государственного контроля. Они призваны систематически проверять исполнение директив партии и правительства. Комитеты партгосконтроля, группы и посты содействия с помощью актива вскрыли немало фактов бесхозяйственности, неудовлетворительного выполнения партийных решений. Задача состоит в том, чтобы еще более активизировать деятельность контрольных органов, постоянно держать в поле зрения работу кадров, предостерегать их от ошибок и упущений, повышать требовательность к ним.

Укрепление кадрами всех участков производства — не кратковременная кампания, а постоянный процесс. Партийные комитеты должны глубоко изучать достоинства и недостатки работников, знать их деловые и политические качества. При перемещении и назначении людей следует лучше прислушиваться к мнению общественности. Это позволит более объективно подходить к оценке того или иного работника, избежать ошибок при выдвижении кадров на руководящие должности.

Всемерно улучшать работу с кадрами — непременное условие достижения новых успехов в хозяйственном и культурном строительстве, в осуществлении грандиозных задач, определенных XXII съездом партии.

ПОСЛЕДНИЕ известия,

СОБЫТИЯ, ХРОНИКА

Помощь Советского Союза Бразилии

На протяжении последних дней на юге Бразилии, в штате Парана, бушуют лесные пожары. По имеющимся данным, погибло более 100 человек, сотни людей получили увечья и ранения, тысячи жителей остались без крова. Пожарами нанесен большой материальный ущерб.

Председатель Совета Министров СССР Н. С. Хрущев направил телеграмму президенту Бразилии Жоао Гуларту, в которой от имени Советского правительства и народа выразил глубокое соболезнование и сочувствие народу Бразилии по поводу постигшего его стихийного бедствия.

Союз Обществ Красного Креста и Красного Полумесяца СССР направляет в Бразилию для пострадавших медикаменты и продукты питания.

Еще одна подпись

Под Советским экземпляром Договора о запрещении испытаний ядерного оружия в атмосфере, в космическом пространстве и под водой 13 сентября была поставлена 78-я подпись. От имени своего правительства Договор подписал посол Люксембурга в СССР Леон Рис.

Отставка чилийского правительства

НЬЮ-ЙОРК, 13 сентября. (ТАСС). Кабинет министров Чили подал вчера вечером в отставку. Как сообщают информационные агентства, отставка вызвана решением национального конгресса утвердить законопроект, предоставляющий бастующим работникам здравоохранения страны денежную помощь в сумме 2,5 миллиона долларов. Законопроект был принят под давлением трудящихся, которые в течение уже нескольких дней проводят в столице страны массовые демонстрации, требуя повышения заработной платы.

НА ТРУДОВОЙ ВАХТЕ

ТРУЖЕНИКИ ПРЕДПРИЯТИЙ, СТРОЕК И ПОЛЕЙ берут новые рубежи

Идет марганец

ЧИАТУРА. (Корр. «Зари Востока»). В городе марганца широко развернулось соревнование в честь XXII съезда Компартии Грузии.

Коллектив рудника имени Ленина досрочно выполнил восьмимесячное задание по добыче марганца и путем снижения себестоимости продукции и бережливого расходования материалов сэкономил 243.000 рублей.

В честь съезда коллектив рудника взял новые обязательства: ко дню открытия съезда годовое задание выполнить на 120 процентов; путем снижения себестоимости продукции, экономного использования подсобных материалов внести в Республиканский фонд семилетки 310.000 рублей, путем внедрения рационализаторских предложений дать государству 15.000 рублей.

Коллектив рудника уже приступил к выполнению своих обязательств.

Успех шахтеров Ткибули

ТКИБУЛИ. (Корр. «Зари Востока»). Из шахт и забоев треста «Ткибулуголь» каждый день поступают радостные вести о замечательных трудовых победах горняков. Давно не работали так ритмично ткибульские шахтеры.

Особенно плодотворно трудится коллектив шахты имени Орджоникидзе. План 8 месяцев выполнен еще к 16 августа, а сейчас завершается сентябрьская программа. Коллектив этой шахты выдал на-гора несколько тысяч тонн сверхпланового угля.

Каждый день перевыполняют план добычи каменного угля участки, руководимые О. Гиоргадзе, Г. Туквадзе, В. Чанидзе и др.

В соревновании, развернувшемся между шахтерами, серьезных успехов добились также коллективы шахт «Западная» и имени Ленина, с большим превышением выполнившие 8-месячные планы добычи угля.

Коллектив треста «Ткибулуголь» в честь XXII съезда Компартии Грузии решил добыть сверх годового плана 80 эшелонов каменного угля.

Строители решили

Тысячи тбилисцев отпраздновали за последние годы новоселье в благоустроенных жилых домах. Десятки семей вселяются ежемесячно в новые здания, построенные коллективом «Главтбилстроя».

Сейчас у строителей горячая пора. К концу сентября они обязались сдать 44 тысячи квадратных метров жилья.

Один 60-квартирный и два 45-квартирных дома будут закончены в районе Дигоми. Восьмиэтажный красавец вырастет в поселке электровозостроительного завода.

Тбилисские строители обязались в честь 46-й годовщины Октября и XXII съезда Компартии Грузии выполнить годовой план к 21 декабря. В этот день они будут рапортовать Родине о сдаче в эксплуатацию еще 31.000 квадратных метров нового жилья.

Красное знамя — победителям

ГУРДЖААНИ. (Корр. «Зари Востока»). Коллектив Гурджаанской автотранспортной конторы успешно несет трудовую вахту в честь XXII съезда Компартии Грузии и 46-й годовщины Великого Октября. В социалистическом соревновании, развернувшемся среди коллективов автотранспортных контор республики, гурджаанцы заняли первое место. Они перевыполняют производственные задания, с начала года сэкономили более 38 тонн горюче-смазочных материалов, сберегли государству 113,5 тысячи рублей.

В эти дни хорошо трудятся водители У. Деметрашвили, А. Гошадзе, И. Хачишвили, Б. Надирашвили и другие.

На днях коллективу Гурджаанской АТК в торжественной обстановке было вручено переходящее Красное Знамя Совета Министров Грузинской ССР и республиканского Совета профсоюзов.

В честь XXII съезда Компартии Грузии гурджаанцы решили выполнить годовое задание по всем показателям 24 декабря, сберечь до 70 тонн горючих материалов, сэкономить 50 тысяч рублей.

ЧАЕВОДЫ АБХАЗИИ РАПОРТУЮТ: ЕСТЬ ОБЯЗАТЕЛЬСТВО!

СУХУМИ. (Корр. «Зари Востока»). Каждый день идут радостные вести с чайных плантаций Абхазии. В эту горячую пору чаеводы вступили в решающую битву за выполнение взятых обязательств. Успешно взяв первый рубеж, они продали государству 28.096 тонн сырья при задании 27.000 и обязательстве 28.000 тонн.

В соревновании за досрочное выполнение обязательств отличились чаеводы Гудаутского, Гальского и Очамчирского производственных управлений. Образцы самоотверженного труда показали дурипшские, кочарские, бесдахубские, ачигварские чаеводы, у которых слово не расходится с делом. Во главе соревнования идут маяки Абхазии — депутат Верховного Совета Грузинской ССР Циала Колбая, дурипшский колхозник Дмитрий Хупория, собравшие по 10,5 — 11 тонн сырья. Досрочно реализовали свои обязательства депутаты Верховного Совета СССР Александра Воуба, Зоя Гергедава, знатные чаеводы Соня Сакания, Татуша Бобуа, Иона Киут и многие другие.

Воодушевленные первыми успехами, чаеводы Абхазии еще шире развернули соревнование в честь XXII съезда Компартии Грузии и 46-й годовщины Великого Октября. Взято новое обязательство — собрать дополнительно еще 1.500 тонн чайного листа и довести валовой сбор сырья до 29.500 тонн.

Д. ШЕЛИЯ.

ПО СТОПАМ ОТЦА

Наш колхоз носит имя моего отца — Григория Схулухия. Я была еще совсем маленькой, когда отец ушел на фронт защищать Родину. Посмертно ему было присвоено звание Героя Советского Союза. Когда я подросла, поняла, что мало быть дочерью героя. Надо и самой делать все возможное на благо любимой Родины.

Я работаю на чайных плантациях родного колхоза, собираю «зеленое золото». И мне хочется верить, что своим трудом я продолжаю дело, которому отец отдал свою жизнь.

Я уже собрала 8 тонн чайного листа. Мое твердое решение — увеличить счет до 10 тонн. Это будет моим подарком XXII съезду Компартии Грузии.

Винари СХУЛУХИЯ,
чаевод колхоза имени Схулухия села Рухи Зугдидского производственного управления.

900 тонн сортового чайного листа обязались собрать и сдать государству в этом году чаеводы колхоза коммунистического труда села Чкадуаши Зугдидского производственного управления. Это на 220 тонн больше, чем предусмотрено годовым заданием. К 1 сентября чкадуашцы сдали на чайную фабрику свыше 800 тонн сырья.

На снимке: звеньевая Ф. Джаиани записывает показатели дневного сбора чая членов своего звена.

Фото И. Давиташвили и Б. Соколова. (Фотохроника ГрузТАГа).

За высокий настриг шерсти

На животноводческих фермах Казбегской зоны Душетского производственного управления настала ответственная пора. Здесь организованно началась стрижка ягнят.

Все фермы колхозно-совхозного производственного управления обеспечены опытными стригалями, нужными инструментами. Животноводы в честь 46-й годовщины Октября и XXII съезда Компартии Грузии обязались высококачественно остричь свыше 25 тысяч ягнят и обеспечить высокий настриг шерсти.

На переднем крае

ЧАКВА. (Корр. «Зари Востока»). 3.100 тонн «зеленого золота» решил в начале сезона собрать и сдать государству коллектив крупнейшего в Аджарии Очхамурского совхоза имени XXII съезда КПСС. Это на 250 тонн больше, чем предусмотрено годовым планом. О размерах этого хозяйства можно судить по тому, что совхоз дает государству 10 процентов чайного листа, собираемого в автономной республике.

В беседе с корреспондентом «Зари Востока» директор совхоза Герой Социалистического Труда депутат Верховного Совета Грузинской ССР И. Путуридзе сказал:

— С первых же дней сезона совхоз ведет сбор листа с опережением графика. Многие сборщицы ежедневно перевыполняют нормы выработки.

Совхоз перевыполнил августовский план сбора чайного листа и сейчас с перевыполнением ведет сентябрьский сбор. Особенно отличается второе агроотделение, руководимое К. Дидидзе. Чаеводы этого отделения выполнили августовский план на 131,1 процента. Значительно перевыполнили свои плановые задания шестое и первое агроотделения, возглавляемые П. Таварткиладзе и К. Лежава.

Высокие образцы производительности труда на сборе показывают чаеводы А. Ломакина, К. Скворцова, В. Зинченко и другие. В своей работе они равняются на Героя Социалистического Труда Марфу Стоякину, ежедневно выполняющую норму на 200 и более процентов.

Сейчас очхамурцы пересмотрели свои возможности и приняли решение до конца сезона собрать сверх плана не 250, а 300 тонн чайного листа.

С. БЕЛЬСКИЙ.

ДОСРОЧНО!

Коллектив фабрики «Грузтрикотаж» включился в социалистическое соревнование за достойную встречу XXII съезда КП Грузии и 46-й годовщины Великого Октября. Новые, повышенные обязательства взяли на себя трикотажники: к 5 декабря выполнить годовой план, еще на 0,5 процента повысить сортность выпускаемой продукции, добиться повышения производительности труда на 3,7 процента, сэкономить 20 тонн сырья.

Ф. КОСТЮКОВ,
рабкор.

В братских социалистических странах

ЧЕХОСЛОВАКИЯ

ПРЕОБРАЖЕННЫЙ КРАЙ

За годы народной власти коренным образом изменился облик Словакии. Из отсталой аграрной она превратилась в развитую индустриально-аграрную страну, составную часть Чехословацкой Социалистической Республики.

В 1962 г. по сравнению с 1937 г. промышленное производство в Словакии возросло в 12 раз. На словацкой земле построено 250 промышленных предприятий, которые вырабатывают самую разнообразную продукцию. Здесь сооружается такой гигант социалистической индустрии, как Восточнословацкий металлургический комбинат. Недавно дал продукцию никелевый завод. В Словакии строится атомная электростанция.

КУБА

Подготовка кадров

Сейчас, когда на острове Свободы широким фронтом развертывается социалистическое строительство, революционное правительство уделяет большое внимание созданию кадров для различных отраслей экономики. Во многих провинциях открываются все новые и новые центры по подготовке квалифицированных рабочих.

Один из таких центров — техническая школа «Сан-Лоренцо» в городе Сьенфуэгос (провинция Лас-Вильяс) скоро будет открыт. В ее мастерских устанавливается оборудование, поступившее из Советского Союза, Чехословакии и других социалистических стран.

РУМЫНИЯ

БИБЛИОТЕЧНЫЙ ФОНД УВЕЛИЧИВАЕТСЯ

В Румынской Народной Республике имеется в настоящее время 23.000 библиотек с книжным фондом примерно в 78.700.000 томов, сообщает бюллетень «Аджерпрес». В конце 1962 года число постоянных читателей достигло 8.300.000 человек.

За годы народной власти в деревнях и селах открыто более 7.000 библиотек, в которых в 1962 году насчитывалось примерно 3.700.000 читателей, главным образом работников сельского хозяйства.

ПОЛЬША

Растет выплавка стали

Металлургический комбинат имени В. И. Ленина в Новой Гуте, вблизи Кракова, только за 8 месяцев этого года дал около 1,5 млн. тонн стали, т. е. столько, сколько давали в течение года все металлургические заводы довоенной Польши. Об этом сообщает агентство ПАП.

Комбинат в нынешнем году даст около 2,2 млн. тонн стали. В ближайшие годы он будет значительно расширен и увеличит свою производственную мощность, которая в 1965 г. достигнет 3,3 млн. тонн.

По родной стране

Восьмой миллиард Братской ГЭС ◆ *Декада политической книги в Москве* ◆ Новое в строительстве

КНИЖНЫЕ БАЗАРЫ

МОСКВА. (ТАСС). Декада по пропаганде и распространению политической книги началась в Москве. Она организована Государственным политическим издательством, издательством «Московский рабочий» и «Москнигой».

Во время декады на крупнейших предприятиях столицы, в парках, на площадях и улицах города будут проведены базары политической книги. На них можно будет приобрести произведения В. И. Ленина, новые книги о коммунистической морали, антирелигиозную литературу, материалы решений июньского Пленума ЦК КПСС. Каждый может подписаться на «Историю Коммунистической партии Советского Союза» в 6 томах, которая будет выпущена в свет в 1963—1967 годах. Книга богато иллюстрирована документальными фотографиями, цветными репродукциями.

Первый книжный базар организовали книголюбы комбината «Трехгорная мануфактура». Сегодня по инициативе комсомольцев Калининского района большой базар политической книги был проведен у памятника М. И. Калинину.

БОЛЬШОЙ УСПЕХ ЭНЕРГЕТИКОВ

БРАТСК, 12. (Корр. ТАСС). Сегодня Братская ГЭС завершила выработку восьмого миллиарда киловатт-часов электроэнергии. Только с начала этого года действующие агрегаты гидростанции выработали пять миллиардов киловатт-часов.

Научно-технический совет утвердил

МОСКВА, 12. (Корр. ТАСС). Сегодня состоялось заседание научно-технического совета Государственного комитета по гражданскому строительству и архитектуре при Госстрое СССР. На повестке дня вопросы, связанные с проектированием и строительством жилых кварталов, школ, детских садов и яслей, городских общественных центров.

Научно-технический совет одобрил новые нормы проектирования жилых домов, разработанные коллективом Центрального научно-исследовательского и проектного института жилища. Эти нормы существенно отличаются от действующих сейчас. Они создадут еще лучшие условия для жильцов, повысятся эксплуатационные качества зданий. В новых нормах предусмотрено также проектирование корпусов 9—12—14 этажей с учетом особенностей каждой климатической зоны страны.

Совет утвердил задания на разработку типовых проектов общественных зданий в микрорайонах, где будут проживать 6—9—12 тысяч человек.

Электронные усилители

Электронные усилители Тернопольского завода электроарматуры идут на предприятия страны, которые выпускают измерительные приборы и средства автоматики. Годовой план по выпуску электронных усилителей коллектив предприятия обязался закончить к празднику Октября.

ПРИМЕР ПОКАЗЫВАЮТ КОММУНИСТЫ И КОМСОМОЛЬЦЫ

Партийная организация Кутаисского электромеханического завода, претворяя в жизнь решения июньского Пленума ЦК КПСС и пленума ЦК КП Грузии, широко развернула агитационно-массовую работу, мобилизует усилия коллектива на досрочное выполнение плана пятого года семилетки.

За последнее время значительно увеличилась производственная мощность предприятия. В строй вступают новые цехи, участки, отделения.

Из-за отсутствия гальванического цеха термическую обработку деталей приходилось производить на предприятиях разных городов республики. Это отражалось на качестве, удорожало себестоимость продукции.

Строительство гальванического цеха партийная организация завода взяла под свой контроль. Были выделены люди, которые позаботились о снабжении строителей и монтажников необходимыми материалами. И цех был сдан в эксплуатацию в ускоренные сроки.

Коллектив цеха (начальник С. Тавзарашвили) принимает все меры к тому, чтобы обеспечить сборочные пункты высококачественными деталями. Цех оснащается современными, усовершенствованными установками, предназначенными для очистки и обработки металла ультралучами.

Коллектив завода борется за то, чтобы ознаменовать 46-ю годовщину Великого Октября и XXII съезд Компартии Грузии славными трудовыми успехами. Пример в этом деле показывают коммунисты и комсомольцы.

Г. ДОБОРДЖГИНИДЗЕ,
секретарь парторганизации отдела главного механика Кутаисского электромеханического завода.

На снимке (справа налево): начальник механосборочного цеха № 8 Тбилисского станкостроительного завода имени Кирова Сократ Томарадзе и расточник Виктор Винокуров разбирают технологию обрабатываемой детали.
Фото Е. Сусуникашвили.

СЛАВА ВАМ, СТРОИТЕЛИ КОММУНИЗМА!

Когда каждый для всех

— Как дела, Асия?

— Все в порядке, Фати. Не вышла одна Натела Саитадзе, прислала записку: больна. Ты же знаешь, она всегда выходит первая.

— Натела больна? Я, пожалуй, загляну к ней.

Натела металась в жару. Ломило руки, тело. Срочно нужен врач. Фати позвонила председателю: «Александр, Нателе Саитадзе нужен врач. Пошли, пожалуйста, машину».

Возвратившись на бригадный стан, Фати удовлетворенно отметила про себя: до перерыва еще далеко, а собрано уже килограммов сто. Лист чистый, первосортный. Она взяла корзину и пошла вверх по склону на свой участок. Она бригадир, это верно, но разве место бригадира только в конторе или у весов? У бригадира Фати Цителадзе такой же участок, как у всех. Успевает ли она ухаживать за ним, собирать лист и руководить бригадой? Спросите у любого жителя Ахалшени, и он вам ответит, успевает ли Фати. Да еще добавит при этом: «А что вообще не успевает Фати?»

Имя Цителадзе хорошо известно в Грузии. Знают ее как руководителя передовой бригады, как отличную сборщицу. Только полгода после окончания школы счетоводов работала она в конторе. Потом сказала: «Без счетовода нельзя, я знаю. Кто-то должен работать в бухгалтерии, но я не могу. Я хочу собирать чай. Пошлите в бригаду».

Год она проработала сборщицей и вот уже восемь лет как руководит бригадой. Четыре года назад, когда бригада Фати первой в колхозе имени Калинина завоевала звание коммунистической, было решено бригадира избирать. Конечно, другой кандидатуры люди не выдвигали, сразу назвали ее.

Да, фамилия Цителадзе в Грузии хорошо известна. Потому с таким вниманием читали колхозники в республиканской прессе письмо членов ее бригады. «Мы начали поход за высокую трудовую дисциплину, — говорилось в письме. — Наш лозунг: все работают честно, вместе и каждый выполняет норму. Организуем работу разумно, чтобы осталось время и для учения, и для личных дел». И еще в письме говорилось: человек красив общественным трудом, не может быть счастливым «рыцарь своего двора».

Письмо это нашло широкий отклик, у Фати и ее товарищей нашлось много последователей. Конечно, обязательство нелегкое. Высокая трудовая дисциплина предполагает такую же твердую организацию труда в колхозной бригаде, как и в заводской. Все должны приходить на работу одновременно, у всех в одно и то же время перерыв, окончание работы.

Раньше было так: Фати и партгрупорг бригады Асия Чамба обходили дворы, созывали людей. Одни шли сразу, другие говорили «сейчас», третьи выкладывали заранее обдуманные причины и не шли на плантацию. Пока убедишь всех, поговоришь с десятью-двадцатью, смотришь — час пропал. Наконец, работу начали, да не все: кто-то задержался, кто-то отвертелся...

Али Зоидзе любовно ухаживал за своим садом. На приусадебном участке он копался каждую свободную минуту, бережно обрабатывал каждое деревце, каждую грядку. А выйдет на плантацию, покрутится для видимости — и домой, к своему мандариновому саду. Формально человек трудится в поле, а фактически...

Сидит в нем этакий собственнический червячок, точит его... А если обратиться к его совести? К чувству долга, наконец?..

Фати искала ключи к людям. Внимание к нуждам? Забота? Доброе слово? Все это, конечно, необходимо, в этом секрет ее авторитета, это во многом сплачивало бригаду. Но почему же некоторые, тем не менее, не идут в ногу со всей бригадой?

И Фати нашла ответ на волнующий ее вопрос. Она нашла его, когда побывала на Руставском металлургическом заводе.

С Арчилом Дзамашвили, прославленным руставским металлургом, Фати познакомилась еще на XXI съезде КПСС в Москве. Обещала приехать в Рустави. И вот, наконец, собралась — вместе с А. Чамба и двадцатью другими членами бригады. На колхозной машине отправились в гости к металлургам добытчики «зеленого золота».

Завод произвел на них огромное впечатление. Главное — ритм, четкость, слаженность всего этого огромного механизма, называемого заводом. Главное — ритм...

Уже дома, в Ахалшени, на собрании бригады было решено: перенять у металлургов четкую организацию рабочего времени. Все выходят на работу по удару гонга: Фати и Асия больше не будут ходить по дворам, не будут зазывалами. Судьей каждому пусть станет его совесть.

Сейчас трудно сказать, кто работает лучше — Али Зоидзе или Гурам Партенадзе. Все работают хорошо.

Разумеется, нас интересовал вопрос: как укладывается эта «заводская» организация труда в рамки специфического сельскохозяйственного производства? Ведь труд на плантации не похож на заводской, особенно на чайной плантации.

Пышные зеленые кусты расположились на склонах. Тысячи, десятки тысяч маленьких листиков, но только немногие из них, те, что нежнее, ярче цветом и меньше размером, станут чаем. Нужен хорошо наметанный глаз, чтобы найти их на кусте, нужны очень проворные руки, чтобы быстро их отделить. Опоздаешь сорвать их на несколько часов, и это будет уже не первый сорт. Нельзя срывать и еще нераскрывшийся лист— надо к нему вернуться завтра, послезавтра. Это, если хотите, ювелирная работа плюс навык и интуиция.

Сбор чайного листа продолжается четыре—пять месяцев. Он имеет свои приливы и отливы. Собрал ростки первой вегетации, жди вторую, за ней следующую... Между ними — своеобразный перерыв, затишье на плантации.

— Поэтому четкость в организации нужна больше, чем где-либо,—рассказывает Асия Чамба.— Представляете, какой урон случается, если сборщица проглядит на своем участке подход листа? А в период затишья, когда листа мало, люди тоже выходят на работу по графику — не обязательно все: сегодня свободный день у меня, завтра у вас... Это помогает также правильно расставить силы на других работах — на цитрусовых, на кукурузе. Так что «заводской» ритм вполне применим в колхозе.

Об Асии Чамба надо рассказать особо, поскольку она правая рука Фати. Партгрупоргу едва больше двадцати лет. Она окончила среднюю школу и осталась в бригаде звеньевой. Когда у Фати появляются дела вне бригады, Асия заменяет ее. Она же руководит школой передового опыта — «школой Фати и Асии», ведет экономический семинар. Светловолосая, быстрая, с удивительно красивым голосом, она считается одним из лучших ораторов в колхозе. Но главное — она виртуозная сборщица. Она может соревноваться с самой Фати.

Бригада внедряет хозяйственный расчет, она добилась самой низкой себестоимости листа в колхозе и во всей Аджарии. Но себестоимость можно снизить еще. Вот резервы. Мотыжение, проведенное в лучшую погоду, дает высокий урожай. Надо лучше обращаться с корзинами, меньше рвать их. Попробовали новый вид удобрения — отходы кофеинового производства; результат замечательный, сорняков почти нет, сэкономлено одно мотыжение... Доход бригады в минувшем году был 65 тысяч рублей — нынче ожидают 75 тысяч.

Бригадир и парторг не забывают ни на минуту о воспитании людей: чтобы каждый сознательно относился к труду, чтобы жил полнокровной жизнью — много бы читал, разбирался в новых фильмах, в музыке. Благо — в колхозе замечательный Дом культуры, богатая библиотека...

Когда мы уже прощались с Фати и Асией, на бригадный стан приехал председатель колхоза Александр Вердзадзе. Познакомившись с ним, мы поняли еще одну причину успехов Фати Цителадзе.

Вердзадзе говорил: «Для меня все равны. Другие бригады, думаете, намного отстали от Фатиной? Разница в их показателях минимальная. С одной стороны, это значит, что люди работают хорошо. С другой стороны, правлению нелегко обеспечить, чтобы работа шла без помех, без задоринок: чтобы было вдоволь удобрений, разной всячины — мало ли что нужно на плантации? Возьмите и такой пример: у нас введена денежная оплата — можем ли мы сорвать хотя бы одну выдачу? Мы же скомпрометируем идею, а этот урон ничем не восполнишь... Вы говорите: инициатива. Она так же быстро заглохнет, как и возникла, если ей не открыть простор, не подвести под нее материальную базу. И, конечно, она заставляет нас думать, искать».

Он прав. Вердзадзе сто раз прав. С таким председателем бригадиру хорошо. Как, впрочем, и председателю хорошо с таким бригадиром. И всем хорошо, когда каждый — для всех, для колхоза, для общества.

Ю. ЗАРИДЗЕ.
(Спец. корр. «Зари Востока»).
Чаквское производственное управление.

МЕСТНЫЕ СОВЕТЫ ЗА РАБОТОЙ

НАКАЗЫ ИЗБИРАТЕЛЕЙ В ДЕЙСТВИИ

Исполкомы Зестафонского районного и сельских Советов, опираясь на широкий актив, изо дня в день совершенствуют свою работу, усиливают борьбу за улучшение условий труда и быта трудящихся. Со дня выборов в местные Советы прошло немного времени, но ими проделана уже определенная работа.

Избранники народа объединены в 260 постоянных комиссиях, из которых десять работают при районном Совете.

Большое внимание депутаты местных Советов уделяют осуществлению в районе Закона о всеобуче. Дело в том, что в прошлом году по совершенно неуважительным причинам не было охвачено учебой более 50 детей школьного возраста.

В аварийном состоянии находятся здания чхарской и боблевской начальных школ. На ремонт школ выделено 90 тысяч рублей, но работы ведутся медленными темпами.

По инициативе депутатов эти недостатки стали предметом серьезного разговора на исполкоме райсовета.

Трудящиеся района жалуются на некоторых работников торговли и общественного питания. Сигналы эти взяты на особый учет членами постоянной комиссии по торговле и заготовкам (председатель комиссии депутат В. Бускивадзе). В ходе проверки жалоб и сигналов были вскрыты серьезные недостатки. В магазинах сел Дзирула, Тержола и Гареубани имели место случаи обмана потребителей, неправильного расходования средств. Например, дзирульским сельским магазином было неправильно израсходовано на наем автомашин 5.700 рублей, а гареубанским сельским магазином — 293 рубля.

На некоторых животноводческих фермах района не соблюдались правила санитарии. И этот вопрос не выпал из поля зрения депутатов. По инициативе председателя постоянной комиссии по здравоохранению депутата И. Ниорадзе было проверено санитарное состояние ряда ферм. В ходе проверки члены комиссии постарались оперативно устранить недостатки.

По инициативе депутата районного Совета врача Д. Швангирадзе и депутата поселкового Совета В. Квирикашвили успешно проводится работа по благоустройству поселка Орджоникидзе. Здесь закончилось строительство канала, регулирующего воды в реке Джихвела. В поселке Патара-Харагоули благоустраиваются улицы, оборудован рынок, подходит к концу строительство детского сада и яслей. Во всех работах активное участие принимают трудящиеся во главе с депутатами.

Хорошие примеры организационно-массовой работы среди населения показывают Тержольский (председатель В. Мурадашвили), Молитский (председатель М. Чедлидзе), Путский (председатель А. Вардосанидзе) сельские Советы и Орджоникидзевский поселковый Совет (председатель В. Квирикашвили).

Зестафонский районный и сельские Советы депутатов трудящихся понимают, какую огромную ответственность возложили на них избиратели. Они будут и впредь крепко стоять на страже интересов трудящихся, помогать им в деле успешного выполнения задач, стоящих перед тружениками сельского хозяйства.

Особенно активизировалась работа местных Советов после июньского Пленума ЦК КПСС, в решениях которого записано: «Сердцевину идеологической работы партии, Советов, профсоюзов, комсомола должно составлять воспитание у каждого советского человека любви и уважения к общественно полезному труду».

Л. БЕРАДЗЕ,
председатель исполкома Зестафонского районного Совета депутатов трудящихся.

По следам выступлений «Зари Востока»

„Море в опале“

Под таким заголовком 25 августа в газете были опубликованы материалы рейда, проведенного редакцией «Зари Востока» на Тбилисском море.

В корреспонденции, в частности, рассказывалось о том, что пляж на Тбилисском море очень загрязнен и напоминает мусорную яму, говорилось о безобразиях, с которыми встретились участники рейда и на теплоходе «1500 лет Тбилиси». О неблагополучном положении на водной станции Тбилисского моря в редакцию поступали сигналы и раньше. Автор одного из писем — педагог — сообщил о том, как над ним и его семьей издевался пьяный водитель катера Т. Зумбулидзе. Этот хулиган завел катер под водопад и длительное время продержал там пассажиров, пугая и оскорбляя их.

Редакция получила ответ на выступление газеты от директора водной станции Тбилисского моря т. Асатиани.

Он сообщил, что водитель катера Т. Зумбулидзе за грубое нарушение трудовой дисциплины, выразившееся в появлении на работе в нетрезвом состоянии, за безобразное отношение к пассажирам уволен с работы.

Бухгалтеру водной станции С. Битадзе, исполнявшему обязанности и кассира теплохода, за допущенные им грубые нарушения при продаже билетов объявлен выговор.

Капитану теплохода «1500 лет Тбилиси» В. Берианидзе предложено обеспечить должный порядок при продаже билетов и во время экскурсий, а также радиофицировать палубу и салоны теплохода.

Коллектив водной станции Тбилисского моря совместно с обслуживающим персоналом парка культуры и отдыха привел пляж в порядок.

ИДЕЙНОЕ ВОСПИТАНИЕ ЖЕЛЕЗНОДОРОЖНИКОВ

Партийная организация 4-го вагонного депо Тбилиси проводит большую работу по идейному воспитанию железнодорожников. В бригадах, сменах проводятся лекции и доклады, беседы агитаторов.

В депо прочитаны доклады на тему: «Решения июньского Пленума ЦК КПСС и наши задачи». Перед железнодорожниками выступили А. Шавидзе, Т. Татишвили, Г. Чолокава, Г. Гонгадзе, Н. Петренко, А. Громов и другие.

Проведена также техническая конференция на тему: «Июньский Пленум ЦК КПСС и вопросы технического прогресса».

Для железнодорожников, прочитан цикл лекций: «Моральный кодекс строителя коммунизма», «О революционном движении трудящихся Душети и Тианети», «Будь бдителен, советский человек!», «Материально-техническая база коммунизма», «Автоматика и механизация на производстве» и другие.

И. МЧЕДЛИШВИЛИ.

РЕДКИЕ, НО НЕОБХОДИМЫЕ

РАССКАЗЫВАЕТ АКАДЕМИК ИВАН ТАНАНАЕВ

Из ста трех элементов периодической системы Менделеева около сорока относятся к группе редких. В последнее время о них много говорят, нередко именуют «элементами будущего».

Чем же вызван интерес к ним? Каковы перспективы их применения? Корреспондент АПН Наталья Жигач встретилась с академиком Иваном Тананаевым и попросила его ответить на эти вопросы.

— Редкие элементы находят сейчас самое широкое применение. Вот несколько примеров.

Практически каждый химический элемент может быть получен радиоактивным, в виде изотопов. Эти изотопы сами служат источником излучения, различного по характеру и мощности. Изотоп редкоземельного элемента тулия, испускающий мягкие рентгеновские лучи, очень удобен для просвечивания в медицине. Сложные громоздкие рентгеновские установки заменяются буквально крупицей тулия, который выполняет ту же роль. Таким образом, можно делать очень портативные переносные рентгеновские устройства, применять их в любых условиях. С этой же целью можно использовать и другой редкоземельный элемент — европий.

Современная техника нуждается в материалах, устойчивых к высоким температурам. Многие редкие элементы как раз обладают таким свойством. Так, гафний, ниобий, тантал, рений плавятся при температуре выше 2.000 и даже 3.000 градусов. А некоторые дают соединения с углеродом — карбиды, которые выдерживают температуру до пяти тысяч градусов.

Кроме того, многие редкие элементы и их соединения очень устойчивы по отношению к внешним воздействиям, что делает их особенно ценными, часто просто незаменимыми в современных устройствах, работающих при больших нагрузках.

В последнее время большое внимание уделяют созданию источников мощного светового излучения — квантовым усилителям света, или лазерам. Можно думать, что их создание приведет к технической революции, сравнимой с переворотом, который сделало использование атомной энергии. И в этом очень важная роль принадлежит редким элементам. Ведь основу лазеров составляют монокристаллы, содержащие небольшие примеси веществ — активаторов. Они-то, собственно, и вызывают усиление света. А этими активаторами чаще всего являются редкие, в особенности редкоземельные, элементы.

Перспективно их применение и в стекольной промышленности. Некоторые редкоземельные элементы придают стеклам разнообразные окраски, способные удовлетворить любой художественный вкус. Интересны стекла с проводящей ток поверхностной пленкой, которая содержит окись индия. Она позволяет обогревать окна в автобусах, самолетах.

Конечно, это лишь единичные примеры. Многое можно было бы сказать об огнеупорных керамических и силикатных материалах, содержащих редкоземельные элементы, о специальных жаростойких и устойчивых против коррозии сплавах с ниобием, танталом, рением и с другими редкими элементами.

Такие сплавы важны, в частности, для химического машиностроения. Известны многочисленные марки сталей с присадкой редкоземельных элементов, которые улучшают их качество. Большинство полупроводниковых материалов, играющих сейчас огромную роль в технике, изготовляют из редких элементов и их соединений. Словом, ни малое содержание редких элементов в земной коре, ни пока еще неизбежная дороговизна некоторых из них не могут служить препятствием для их самого широкого применения. В любом случае использовать их экономически очень выгодно.

— Исследования химии редких элементов ведутся сейчас широким фронтом,— сказал в заключение академик Иван Тананаев. — Они сделали их неотъемлемой стороной дальнейшего развития неорганической химии. Редкие элементы, которые в прошлом служили лишь своеобразным украшением периодической системы, постепенно входят в нашу жизнь, и без них скоро нам будет так же трудно обойтись, как, скажем, без железа или поваренной соли.

(АПН).

КУРОРТ ГОРИДЖВАРИ

ГОРИ, 12. (ГрузТАГ). Неподалеку от Гори, у подножья горы Буреги, расположен местный курорт Гориджвари. Серные воды курорта излечивают хронические заболевания суставов, нервной системы, кожные, а также некоторые другие болезни. Бесперебойно работает 20 ванн.

Большое внимание уделяется благоустройству Гориджвари.

ПЛАСТМАССЫ ИЛИ МЕТАЛЛ?

Современная химия дает возможность получать полимеры — разнообразные материалы, которые используются в самых различных отраслях народного хозяйства.

Среди полимеров есть так называемые полимеры с сопряженными связями. Благодаря своему химическому строению — «гибкой» структуре они в некоторых условиях обнаруживают полупроводниковые свойства. У таких структур свойства «полимеров вообще» как бы сочетаются с замечательными в электрическом отношении свойствами полупроводников, открывая совершенно новые возможности в разнообразных областях науки и производства, особенно электротехнике.

Все больше проникают полимеры и в машиностроение. Так, из полиамидов изготовляют подшипники, углеродистая сталь в некоторых деталях заменяется стеклопластами, из химически стойких полимеров изготовляют различные емкости и трубы, а синтетические смолы прочно склеивают алюминий, сталь, древесину.

Детали из пластмасс получаются литьем под давлением, и их не нужно в дальнейшем обрабатывать, окрашивать и т. п. По предварительным подсчетам, замена металлов пластмассами в машиностроении даст стране экономию свыше 20 миллионов тонн металла в год, а по эксплуатационным затратам — свыше 12 миллиардов рублей.

Приводя такие внушительные данные, нельзя не отметить, что наша республика отстает в этом важном деле. Обратимся к цифрам. Из 2.575 тонн полимеров, использованных на предприятиях Совнархоза Грузии, лишь 350 тонн приходилось на долю машиностроения.

План развития промышленности республики на 1965 год предусматривает рост потребления синтетических материалов в 4—5 раз по сравнению с 1961 годом. А между тем некоторые предприятия Мосгорсовнархоза, Мособлсовнархоза, Ленинградского, Киевского, Одесского совнархозов собираются увеличить потребление пластмасс примерно в 10 раз.

Перерабатывает пластические массы в детали Тбилисский завод пластмасс. Он в основном обслуживает электротехническую промышленность и приборостроение. Некоторые предприятия — завод шлифовальных станков, завод имени Кирова, ТАРЗ № 1 и другие взялись сами выпускать нужные детали машин из капрона методом литья под давлением.

Но изготовляются детали полукустарно, самодельные машины имеют низкую производительность, не соблюдается технология. Результат — недоброкачественные изделия.

Были случаи, когда заводы, за неимением капрона, прекращали выпуск пластмассовых деталей и вновь переходили на металл. Во всем этом сказывается отсутствие руководства со стороны Управления машиностроительной промышленности Совнархоза Грузинской ССР.

Государственный комитет Совета Министров республики по координации научно-исследовательских работ организовал постоянную научно-техническую комиссию. Она должна координировать научно-исследовательские и экспериментальные работы, изучать возможности применения синтетических полимерных материалов в машиностроении.

Большую помощь в этом сможет оказать научно-исследовательский центр по пластмассам, который необходимо создать у нас.

Не менее важный вопрос — организация производственной базы. В нашей республике продукция электротехнической промышленности носит средне-и крупносерийный характер, а машиностроение (кроме автомобильной промышленности) мелко-и среднесерийный характер. Поэтому сейчас было бы рациональным переключить Тбилисский завод пластмасс на производство деталей из полимерных материалов только для электротехнической промышленности. Чтобы осилить такую нагрузку, необходимо расширить цех по переработке термопластиков, пополнить завод нужными машинами, улучшить условия работы в цехах. А деталями для машиностроительных заводов с мелко-и среднесерийным характером производства может заняться специальный завод. Создать его можно и на базе одного из производственных участков.

Особо следует выделить вопрос об изготовлении прессформ, которые требуют высокой культуры производства, опыта работы и квалифицированных кадров. В Ленинграде, например, организован специальный завод по производству прессформ для всего экономического района. И в Грузии производство прессформ необходимо сосредоточить в одном месте. Неплохим решением этого вопроса была бы организация такого производства на Тбилисском инструментальном заводе. Этот завод снабжал бы другие предприятия, включая и завод пластмасс, прессформами, необходимыми для производства пластмассовых деталей.

И. БАКРАДЗЕ,
доктор технических наук, председатель научно-технической комиссии по применению синтетических полимерных материалов в машиностроении и электротехнической промышленности Грузинской ССР.

СЧИТАТЬ КАЖДУЮ КОПЕЙКУ

Экономическая конференция в отстающем совхозе

Неприглядно выглядит сегодня хозяйство Башского молочно-овощного совхоза Самтредского производственного управления. Урожаи получены низкие, себестоимость продукции очень высока, государство понесло большие убытки.

Когда три года тому назад на базе двух отстающих колхозов Башского сельсовета организовали совхоз, были созданы все необходимые условия для расцвета нового хозяйства. Государство ассигновало крупные средства, снабдило совхоз техникой. Требовалось только одно — вверить совхоз в умелые руки. Но вот как раз этого и не сделал бывший Самтредский райком партии.

Коллективный анализ

Три года понадобилось, чтобы партийные организации смогли разобраться в деловых и политических качествах бывшего директора Башского молочно-овощного совхоза Копалеишвили. Все эти годы он не укреплял, а разваливал хозяйство, занимался приписками, обманом государства. Только недавно партком снял Копалеишвили с работы.

Сейчас в совхоз пришел новый директор, человек с агрономическим образованием и большим хозяйственным опытом. Новое руководство решило посоветоваться с коллективом, как наиболее экономически целесообразно и рентабельно вести хозяйство, в кратчайший срок вывести его из отставания. Было решено провести экономическую конференцию.

Экономическая конференция прошла в обстановке высокой активности ее участников. Конкретные проблемы хозяйствования глубоко волновали собравшихся рабочих и специалистов совхоза. Доктор экономических наук, профессор И. Баланчивадзе на практике Башского хозяйства показал значение рентабельности в социалистическом сельском хозяйстве. Заведующий отделом Научно-исследовательского института планирования экономики народного хозяйства Грузинской ССР, кандидат экономических наук А. Кикнавелидзе посвятил свое выступление роли материальных стимулов в борьбе за повышение производительности труда и снижение себестоимости продукции. С докладом «Пути и средства ликвидации отставания Башского совхоза» выступил директор совхоза М. Вадачкория. В прениях выступили 16 человек. О чем же говорили участники конференции?

Нам надо вести хозяйство экономно. Директора совхозов, председатели колхозов должны иметь расчеты, знать, какие затраты произведены на вспашку земли, на посев, на обработку, уборку, силосование, хранение продукции, кормление и содержание скота, во что обходится центнер привеса и т. д. Одним словом, надо разобраться со всеми элементами, из чего складывается производительность труда и стоимость продукции.

Н. С. ХРУЩЕВ.

Убыточность животноводства — одна из главных причин нерентабельности Башского совхоза.

Себестоимость — зеркало хозяйствования

Своим острием экономический анализ должен быть направлен на выявление резервов и возможностей, таящихся в производстве. О них и шел большой разговор на конференции. Профессор И. Баланчивадзе привел интересную таблицу сравнительной себестоимости продукции в двух совхозах — Башском и Ганирском. Эти хозяйства расположены в одном районе. Условия работы в Ганирском совхозе несколько более трудные, и тем не менее, как об этом свидетельствует таблица, в 1962 году он добился лучших хозяйственных результатов.

На производство центнера продукции в совхозах затрачено:

	В Башском совхозе	В Ганирском совхозе
Кукурузы	21 р. 26 к.	17 р. 11 к.
Овощей	17 р. 52 к.	10 р. 98 к.
Силоса	7 р. 56 к.	3 р. 90 к.
Молока	22 р. 55 к.	21 р. 88 к.
Мяса говяжьего	260 р.	170 р. 63 к.
Свинины	159 р. 44 к.	166 р. 49 к.

Как в Башском, так и в Ганирском совхозах себестоимость продукции значительно превышает плановую. Так, например, по плану производство центнера овощей должно было обойтись совхозу в 7 р. 76 к., мяса говяжьего — 88 р. 78 к. и т. д. Но таблица убедительно показывает, что ганирцы хозяйствуют более экономно.

Начали подсчитывать элементы, из которых складывалась высокая себестоимость. Совхоз затрачивает много средств на производство и приобретение кормов. И это не удивительно. В личной собственности рабочих совхоза насчитывается в три раза больше скота, чем в общественном стаде, а содержится личный скот почти полностью за счет совхозных кормов. **Следовательно, совхозу приходится затрачивать в четыре раза больше кормов.** Засевая до 700 гектаров кукурузой, совхоз тем не менее вынужден закупать на стороне для своего скота даже чалу.

Башский совхоз является хозяйством молочного направления. Значит, скот здесь должен быть главным образом молочный. А между тем в стаде крупного рогатого скота совхоза из 1.050 голов только 294 коровы.

— Надо, чтобы коров в стаде было не меньше 60 процентов, — говорит М. Вадачкория.

К чему приводит неправильная структура стада, видно из следующих расчетов, приведенных тов. Вадачкория.

Для нужд хозяйства требуется 120 голов рабочего скота, а его имеется более семисот голов. Следовательно, более 600 голов крупного рогатого скота, который не работает, не дает ни мяса, ни молока, содержится в основном только для того, чтобы выполнить план поголовья. Скот этот, главным образом, сухостойный, выбракованный, больной, его содержание тяжелым бременем ложится на себестоимость центнера молока и мяса.

К чему ведет уравниловка

Уравнительная система оплаты труда не стимулирует рост производительности. На конференции привели такой пример. В один из дней 27 рабочих были заняты внесением на поля навоза. За эту работу бригадир выписал всем поровну. И тот, кто в этот день бездельничал, и тот, кто старательно трудился, получили одинаково.

На второй ферме недавно на работу не вышли три доярки. Стали выяснять причины. Одна сослалась на то, что у нее заболела невестка, у другой гостил сын, третья уехала на рынок. Никто из них не предупредил бригадира о невыходе на работу, и закрепленные за доярками коровы остались недоенными. Тракторист Г. Ткешелашвили без разрешения оставил работу и на две недели уехал отдыхать.

Бригадиры не ведут ежедневного учета выхода людей на работу. В совхозе имели место такие позорные факты, когда отдельные рабочие для обработки закрепленных за ними участков нанимали рабочих из других сел.

— Нужна коренная перестройка организации труда в совхозе. Надо пересмотреть и укрепить состав бригадиров, расставить коммунистов на решающих участках производства, усилить материальное стимулирование за образцовую обработку полей и рост продуктивности животноводства, внедрить аккордно-премиальную систему оплаты труда — к такому выводу пришли участники экономической конференции.

Бич совхоза — плохая организация труда и низкая производственная дисциплина. По экономическим расчетам, для выполнения всех планируемых работ достаточно содержать 324 рабочих. В штате же числится более 700 рабочих. И при этом иногда совхозу приходится нанимать рабочих со стороны. Словом, рабочей силы здесь более чем достаточно, а между тем важнейшие сельскохозяйственные работы выполняются со значительным опозданием или вовсе не выполняются. В результате низкой трудовой дисциплины первая прополка кукурузы была проведена лишь на площади в 300 гектаров, а вторая — на 128 гектарах. Недоброкачественный уход за посевами кукурузы привел к низкой урожайности, а следовательно — и высокой себестоимости этой культуры.

Овощеводство — ведущая отрасль хозяйства и требует большой затраты труда. Недисциплинированность — основная причина того, что овощные культуры были обработаны недоброкачественно и был собран мизерный урожай. Так, например, за реализацию выращенного в этом году лука совхоз получил 1.150 рублей дохода, а на одну только зарплату якобы за «обработку» посевов этой культуры выплачено 8.290 рублей. Такими же «рентабельными» оказались нежинские огурцы, помидоры, зеленый горошек.

В совхозе был плохо налажен контроль за качеством выполненных работ. К чему это приводило, показывает такой пример.

За тремя кукурузоводами — С. Кашмадзе, Ж. Ормоцадзе и В. Кашмадзе были закреплены расположенные по соседству три гектара земли. Если судить по нарядам на работу, то кукурузоводы Ж. Ормоцадзе и В. Кашмадзе затратили в три раза больше труда на обработку своих участков. Им и выплатили в три раза больше денег. А урожай они собрали по 11 центнеров зерна кукурузы с гектара, в то время как С. Кашмадзе собрал 80 центнеров!

Опыт передовиков — всем рабочим

В совхозе есть немало рабочих, которые в любых условиях собирают рекордные урожаи. На конференции выступила старая работница овощевод Т. Кашмадзе. В нынешнем году с участка в 1.000 кв. метров она собрала 250 центнеров лука! Кашмадзе заявила: так, как я работаю, могут работать все рабочие совхоза. Если они будут трудиться добросовестно, со знанием дела, то овощи станут высокодоходной культурой.

Другой овощевод — Г. Башалеишвили рассказал, что в прошлом году он собрал с гектара 200 центнеров помидоров. В нынешнем году собрано уже 70 центнеров с гектара, и сбор продолжается.

— Никаких «объективных» причин, мешающих совхозу быть высокодоходным предприятием, нет, — заявил т. Башалеишвили. — Все дело в людях. Надо укрепить совхоз опытными кадрами, людьми, умеющими считать копейку. А за нами, рабочими, дело не станет.

— Необходимо прислушиваться к голосу передовых рабочих, советоваться с ними, развивать критику и самокритику, — сказал председатель группы содействия партийно-государственному контролю А. Геродзе. Бывший директор совхоза Копалеишвили зажимал критику, потворствовал бездельникам и очковтирателям. Тов. Геродзе поднял вопрос о привлечении бывшего директора к уголовной ответственности за грубые нарушения социалистической законности.

О серьезных нарушениях финансовой дисциплины, неумелом и даже преступно-халатном хозяйствовании бывшего директора совхоза говорил также выступивший на конференции заместитель секретаря парткома Самтредского производственного управления Г. Мелкадзе.

Итоги конференции подвел профессор И. Баланчивадзе. Он указал, что по семилетнему плану все совхозы Советского Союза должны стать рентабельными хозяйствами. У Башского совхоза есть все условия, чтобы уже в будущем году выполнить эту задачу. Все зависит от людей, от того, насколько расчетливо они будут вести хозяйство. Профессор Баланчивадзе посоветовал ввести в совхозе бригадный хозрасчет — действенное средство борьбы за рентабельную работу, организовать массовую экономическую учебу кадров.

Из выступлений участников конференции родились рекомендации, которые являются основой плана работы совхоза на 1964—1965 годы.

Из отстающих — в передовые

На конференции говорили о том, что хозяйство следует строить в полном соответствии с его специализацией. В Башском совхозе должен содержаться, главным образом, молочный и рабочий скот. Содержание непродуктивного скота, которое навязывается ради формального выполнения плана, является грубым экономическим просчетом. В этом повинно и производственное управление.

Были приведены и другие примеры, объясняющие причины высокой себестоимости животноводческой продукции. В совхозе буквально все работы по животноводству производятся вручную, дедовскими методами. После создания совхоза было приобретено оборудование для механизации животноводческих ферм, но оно не используется. Причина — затянулась электрификация совхоза.

...На фермах плохо организован учет, часть продукции расхищается. О том, как много на этом теряет хозяйство, говорит следующий пример. Недавно партийная организация совхоза решила проконтролировать работу второй животноводческой бригады. И что же? Как только на ферме появились общественные контролеры, надои молока стали расти. Если накануне проверки на ферме надаивали за день 427 литров молока, то в первый же день проверки — уже 477, во второй — 517, в третий — 520 литров и т. д.

— Есть ли у совхоза условия в короткий срок ликвидировать отставание и выйти в ряды передовиков? — такой вопрос задавали многие участники конференции. И отвечали: есть!

Первое условие — наличие больших земельных ресурсов. Из 2.769 гектаров совхозной земли сельскохозяйственными угодьями занято всего 1.460 гектаров. Если привести пустующие земли в пригодное состояние, то они дадут возможность обеспечить производство кормов в таких масштабах, которые не только позволят содержать больше молочного скота, но и продавать корма другим совхозам.

Чтобы добиться устойчивых урожаев, говорили на конференции, надо окультурить почвы. Оросительный канал, идущий из Кутаиси, следует довести до реки Губисцхали, провести на территории совхоза мелиоративные сооружения местного значения.

Сейчас земли совхоза расчленены на отдельные небольшие участки, что мешает полной механизации полевых работ. Создание единого земельного массива позволит широко применить механизацию в полеводстве и овощеводстве, а это главный источник снижения себестоимости продукции.

Благородный лавр — скороспелая и высокорентабельная культура, успешно произрастающая в климатических условиях Самтредского района. Работники совхоза планируют засадить до 40 гектаров плантаций благородного лавра.

Лучшие земли совхоза следует выделить под овощные культуры.

Надо в самые короткие сроки добиться электрификации совхоза, механизировать фермы, обновить породный состав стада, сделав основной упор на дойных высокопородных коров.

— Никакой пощады лодырям и бездельникам! — потребовали участники конференции. — Надо навести порядок в учете труда, низкокачественную работу считать как брак, ввести аккордно-премиальную оплату труда, стимулирующую борьбу за высокий выход продукции.

Сколько дней в феврале?

Нормирование труда велось в совхозе на глазок. Бригадиры учитывали объем работы, который указывали сами рабочие. В практику вошли приписки. Характерный в этом отношении факт привел экономист Самтредского производственного управления А. Хучуа. Он обнаружил в бухгалтерии совхоза наряды, по которым в феврале месяце некоторым рабочим была оплачена работа за 30 дней (!).

На фермах большая текучесть кадров. Вполне понятно, что это не способствует заботливому обслуживанию животных.

Выявилась и такая характерная деталь. На второй животноводческой ферме не работает ни один коммунист или комсомолец. Партийная организация совхоза насчитывает 90 коммунистов, между тем в ведущей отрасли совхоза — животноводстве — трудятся всего четыре члена партии. На фермах не встретишь комсомольцев.

В заключение — реплика

Заканчивая рассказ о работе экономической конференции, нельзя умолчать об одном обстоятельстве. На конференции почему-то не присутствовали инспектор-парторганизатор М. Каландадзе и инспектор-организатор производственного управления С. Дундуа, в зону обслуживания которых входит Башский совхоз. А между тем им следовало бы обязательно быть на этой конференции. Они услышали бы здесь для себя много поучительного. Так, например, инспектор-парторганизатор т. Каландадзе задумался бы над тем, как он мог проглядеть, что в совхозе в такой ведущей отрасли хозяйства, как животноводство, фактически не работали коммунисты? Товарищи Дундуа и Каландадзе были обязаны вовремя заметить, что в хозяйстве большие массивы кукурузы, овощей и других культур вовсе не обрабатывались. По заявлению секретаря парторганизации совхоза т. Г. Кашия, инспекторы часто бывали в совхозе. Что же они там делали?

Коль зашла речь об ответственности, то нельзя не потребовать, чтобы и эти товарищи ответили за развал работы совхоза.

Необходимые выводы для себя должны сделать партком Самтредского производственного управления и само управление. Почему крупные недочеты в работе совхоза стали предметом действенного обсуждения столь поздно?

Ограничиться снятием с работы директора совхоза т. Копалеишвили — это значит не сделать из уроков работы Башского совхоза всех необходимых выводов.

А. МИТАГВАРИЯ,
Л. МУМЛАДЗЕ.

ЗА ЧЕСТЬ РОДНОГО ГОРОДА

МЫ ЛЮБИМ ТЕБЯ, ТБИЛИСИ

По письмам читателей „Зари Востока“

1. С добрым утром!..

ЗААЛЕЛА заря. Солнце, подкравшись к Мтацминда, запуталось первыми лучами в ажурных сплетениях телевизионной вышки. Оно неторопливо спускается в город, забирается в распахнутые окна домов и тормошит людей:

— С добрым утром, тбилисцы!

— С добрым утром! — шепчет Кура, лаская мокрыми ладонями волн красавицы-набережные.

— С добрым утром! — шелестят листвой сонные деревья, разбуженные брызгами машин-поливальщиков.

— С добрым утром! — улыбаются друг другу тбилисцы. Они спешат к своим рабочим местам — на заводы и фабрики, в лаборатории и институты, на стройки...

Разве перечислишь все, разве расскажешь о всех прекрасных людях, созидающих общество будущего — коммунизм!

Тбилиси идет на работу. Идут ученые и инженеры, прославленные электровозостроители и врачи, архитекторы и летчики, композиторы и геологи, физики и педагоги. Идут люди, влюбленные в свой город.

Одни идут пешком, другие едут в трамваях, автобусах, троллейбусах по широким пробуждающимся утренним улицам, любуясь красотой родного города.

«Но бывает, что солнечное настроение сменяется пасмурным раздражением и оказывается испорченным на весь день», — пишут читатели нашей газеты С. Доренговская, С. Сакварелидзе, Е. Иванова.

«От иного кондуктора вместо приветливого: «С добрым утром, товарищи!» можно услышать грубое: «Чего вы толпитесь! Не лезьте!». А, если упаси бог, напомнишь такому кондуктору о вежливости, то в ответ услышишь: «За вежливость деньги не платят. Ездят тут всякие и еще указания дают». А «всякие» — скромные труженики, прославляющие своим трудом родной город, смущенно молчат. Да, к сожалению, бывает и такое».

2. Здравствуй, город!

КАЖДЫЕ пятнадцать минут в Тбилиси приходит поезд, приземляется самолет, подкатывает к станции автобус.

— Здравствуй, город! — улыбаясь, говорят тысячи людей, впервые попавшие в Тбилиси. И он приветливо встречает приезжих. На перроне вокзала установлены красочные стенды, на которых указаны маршруты, ведущие к центру, перечислены номера городского транспорта, который доставит к новым районам города, есть плакаты, рекомендующие ту или иную гостиницу, театры, кино и музеи. Приветливые шофера такси везут гостей по утопающим в зелени улицам Тбилиси и объясняют: «Вот это — новый жилой район, эту красивую гостиницу построили по проекту такого-то архитектора»...

Стоп! — скажет читатель. Нет на тбилисских вокзалах никаких указательных стендов и даже городских справочных бюро. А в новых районах и опытному тбилисцу немудрено заблудиться. И шоферов такси тоже не всегда можно назвать приветливыми.

...Все, о чем мы рассказали, лишь предложения читателей нашей газеты **В. Ковпик, Я. Гегешидзе, С. Мирианашвили.**

А ведь совсем неплохие предложения. Вокзал — это визитная карточка города. И шофера такси тоже должны быть патриотами города, своеобразными агитаторами, борцами за красоту, уют, за честь родного города.

3. Большие „мелочи“

С КАЖДЫМ годом растет и хорошеет Тбилиси. Там, где еще недавно расстилались поля, пролегли новые широкие улицы и проспекты.

Дигоми, Ваке, Багеби, III массив, Авчальское шоссе... Они залиты солнцем и утопают в зелени скверов. Все дальше и дальше за город шагают башенные краны, двигается армия строителей, оставляя за собой белоснежные кварталы домов.

Сотни писем приходят в редакцию, в которых тбилисцы восторженно сообщают о благоустройстве своего города.

«За короткий срок во многих районах Тбилиси открылись «Бюро добрых услуг», кэмпинги для приезжих туристов, стоянки для автомашин. Все больше магазинов торгуют с доставкой товаров на дом. За последнее время в Тбилиси появились красивые названия: «Наргизи», «Нариндж», «Цискари», «Метро», «Даиси», «Газапхули», «Космос», «Накадули» — это новые изящные кафе, магазины, кинотеатры», — с гордостью пишут нам читатели Р. Кукулдава, В. Келехсаев, З. Русия.

Недавно в Тбилиси появилась еще одна новинка — специальное художественное конструкторское бюро, бюро красоты.

Инженеры, химики, художники, конструкторы работают здесь над созданием изящных и удобных вещей, отвечающих потребностям промышленных предприятий и самым взыскательным вкусам жителей нашего города. Скоро такие бюро красоты начнут функционировать во всех районах города.

Много усилий прилагается к тому, чтобы предоставить жителям Тбилиси максимум удобств. Об этом и рассказывают письма, пришедшие в редакцию. Наш читатель **Г. Арутюнов** от имени жителей поселка, расположенного в районе имени 26 комиссаров, благодарит Управление благоустройства исполкома Тбилгорсовета, которое быстро и качественно привело в порядок улицы и переулки.

Но, к сожалению, письма читателей рассказывают и о том, что некоторые «Бюро добрых услуг» посетители поминают недобрым словом, что не все магазины вовремя выполняют заказы, что...

Словом, много еще досадных недостатков.

«На проспекте Церетели от ям и колдобин часто страдают не только пешеходы, но и автомашины, — сообщают читатели И. Мчедлишвили, Р. Варданян и Л. Цагарели. — Жаль, что такие «забытые» улицы все еще есть в Тбилиси. По ним можно до утра блуждать впотьмах, так и не найдя нужного номера дома, спотыкаться о рытвины и при этом взирать на полупотухшие неоновые рекламы».

«Вряд ли украшают наш город и «жанровые сцены», которые часто можно видеть на улицах и площадях Тбилиси, когда прохожих оглушают громкие крики:

— Бритвы, лезвия!

— Носки! Синька!

Обидно становится, когда некоторые граждане вместо того, чтобы прогнать спекулянтов, пользуются их услугами. В этом повинны и торговые организации города. Прояви они немного больше расторопности, не стало бы на улицах Тбилиси спекулянтов-перекупщиков», — пишут нам Б. Алиахметов, Г. Мухин, Н. Любарская.

«Смешно и грустно, — сетует читатель И. Тулашвили, — но я столкнулся с фактом, когда разрекламированные лезвия у цыганки покупал... милиционер(!)».

Все эти недостатки порождены одной общей болезнью — равнодушием. И этому злу надо объявить войну. Там, где речь идет о людях, о чести родного города, нет и не должно быть мелочей, безответственности, халатности.

4. Зеленые острова

ОНИ раскинулись по всему городу.

Комсомольская аллея, Ботанический сад, плато Мтацминда, парк Ваке...

Они растут, как грибы после дождя.

Парки, скверы. Даже старожил не перечислит все эти зеленые острова отдыха, где проводят свой досуг тысячи тбилисцев.

Посмотришь с высоты Мтацминда на город в зеленом наряде, и кажется, что это расплескался цветущий сад. В этом большая заслуга тбилисцев. Пожалуй, трудно найти жителя, который бы не посадил «своего» дерева, «своего» куста цветов.

«Но, если вы захотите, дорогой читатель, отдохнуть в саду 300 арагвинцев, на Комсомольской аллее или же в саду Коммунаров, не забудьте прихватить с собой из дому стулья. Иначе придется отдыхать... стоя и любоваться «турнирами» любителей домино, которые монопольно владеют немногими скамейками. В саду Коммунаров плохое освещение, отсутствуют площадки для детских игр», — пишут читатели М. Чхеидзе, Г. Сейранян, В. Ястреб, Е. Шахина и другие. С подобными безобразиями мириться дальше нельзя.

5. Репортаж с Улицы тополей

ЭТОЙ улицы пока еще нет, как нет еще Аллеи кленов, Проспекта сирени, Переулка гладиолусов. Но очень скоро взмахнут ветвями на новых магистралях города молодые клены, закружится тополиная метель. Очень скоро новоселы будут говорить: «Мы живем в районе кленов...».

— А где Улица тополей? А... это бывшее Авчальское шоссе...

Да, так будет! Еще красивее станет Тбилиси. А пока, когда наступает сиреневый вечер, идут по улицам мечтатели. Это их трудом хорошеет город, и они по-настоящему влюблены в него. Так почему они молчат, когда видят окурки на мостовых, слышат брань, становятся свидетелями грубых, а то и хулиганских выходок отдельных шалопаев?!

Если мы по-настоящему любим свой город, если по-настоящему заботимся о его чести, — мы не должны, не имеем права проходить мимо недостатков.

А. ПЕТРОВ,
А. НИКУРАДЗЕ.

МЕЖДУНАРОДНАЯ ЖИЗНЬ

В ЗАЩИТУ ПРАВА НА САМООПРЕДЕЛЕНИЕ

НЬЮ-ЙОРК, 13 сентября. (ТАСС). Советский Союз последовательно отстаивает принципы самоопределения народов, все еще находящихся под колониальным гнетом, и твердо выступает за немедленное и повсеместное претворение в жизнь Декларации Генеральной Ассамблеи от 14 декабря 1960 года о предоставлении независимости колониальным странам и народам, подчеркивает в своем письме Генеральному секретарю ООН У Тану министр иностранных дел СССР А. Громыко.

Письмо А. Громыко, являющееся ответом на циркулярное письмо У Тана от 19 августа с. г. относительно резолюции Совета Безопасности по вопросу о положении в территориях под португальским управлением, было вручено Генеральному секретарю ООН постоянным представителем СССР при ООН Н. Т. Федоренко.

Что касается территорий под португальским управлением, продолжает министр иностранных дел СССР, то, как известно, советские представители на сессиях Генеральной Ассамблеи и заседаниях Совета Безопасности неизменно выступали за прекращение жестоких репрессий португальских колонизаторов против коренного населения своих колоний, за прекращение поставок Португалии оружия и военного снаряжения, которое используется правительством Португалии для ведения колониальных войн, за немедленное предоставление независимости народам территорий, находящихся под португальским управлением.

В заключение министр иностранных дел СССР просит Генерального секретаря ООН издать настоящее письмо в качестве официального документа Совета Безопасности.

Югославо-венгерское коммюнике

БЕЛГРАД, 13 сентября. (ТАСС). Председатель Революционного рабоче-крестьянского правительства ВНР Янош Кадар и президент СФРЮ И. Броз Тито во время встречи в Караджорджево обменялись мнениями о взаимоотношениях между двумя странами, перспективах взаимного сотрудничества, о международных отношениях и задачах международного рабочего движения и народов в борьбе за мир и социализм. Я. Кадар пригласил И. Броз Тито посетить Венгрию. Это приглашение с удовлетворением принято, сообщается в совместном югославо-венгерском коммюнике о визите Я. Кадара в Югославию.

Два государственных деятеля с удовлетворением отметили, что отношения между Венгрией и Югославией за последние годы расширились и благоприятно развиваются во всех областях.

Обе стороны с удовлетворением отметили, что их взгляды по основным вопросам внешней политики и современных международных проблем идентичны.

Для будущего человечества, говорится в коммюнике, чрезвычайно важно, чтобы социалистические и все прогрессивные силы решительно проводили политику ликвидации остатков «холодной войны», политику мира и мирного сосуществования, исходя из того факта, что борьба за мир и борьба за социализм неделимы. Поэтому всякие попытки ослабить или разрушить единство международного рабочего движения наносят вред делу мира и прогресса во всем мире.

Конференция Межпарламентского союза

БЕЛГРАД, 13 сентября. (ТАСС). Вчера на конференции Межпарламентского союза выступил руководитель советской делегации, председатель Совета Национальностей Верховного Совета СССР Я. В. Пейве.

Советская делегация, сказал тов. Пейве, с удовлетворением присоединяется к тому, что было сказано здесь о большом положительном значении для дела мира Договора о запрещении испытаний ядерного оружия в атмосфере, в космическом пространстве и под водой, и горячо поддерживает внесенный делегацией парламентской группы Польской Народной Республики проект специальной резолюции по этому вопросу.

Я. В. Пейве выразил надежду и уверенность, что работа данной конференции, как и вся деятельность Межпарламентского союза, в дальнейшем в еще большей степени будет подчинена высоким целям разрядки международной напряженности и укреплению мира во всем мире.

В заключение руководитель советской делегации от имени парламентской группы СССР пригласил Межпарламентский союз провести свою 55-ю конференцию в 1966 году в столице Союза Советских Социалистических Республик — Москве.

Теплые слова признательности

ХЕЛЬСИНКИ, 12 сентября. (ТАСС). В течение нескольких дней здесь гостила делегация Коммунистической партии Советского Союза в составе секретаря ЦК КПСС В. Н. Титова и второго секретаря ЦК Компартии Эстонии Л. Н. Ленцмана. Делегация прибыла в Финляндию по приглашению ЦК КПФ на празднование 45-летнего юбилея партии.

Члены советской делегации побывали, кроме Хельсинки, в Турку, Лахти и Хейнола, где приняли участие в мероприятиях местных партийных организаций по проведению юбилея КПФ. Делегация посетила ряд промышленных предприятий, где советских представителей тепло приветствовали рабочие. Они подчеркивали большое значение советско-финляндской дружбы и выражали советской делегации свою признательность за тот вклад, который Советский Союз под руководством КПСС вносит в дело укрепления мира и безопасности во всем мире.

Члены делегации В. Н. Титов и Л. Н. Ленцман были приняты председателем парламента Финляндии К. Клеемола.

„Революсьон": Советский народ на стороне Кубы

ГАВАНА, 12 сентября. (ТАСС). Все гаванские газеты опубликовали сегодня изложение статьи «Правды» «Замыслы врагов Кубы обречены на провал». Газеты подчеркивают в заголовках, что советское обязательство помочь Кубе в случае агрессии против нее остается в силе.

«Советский народ всегда будет вместе с кубинским народом в его борьбе», — указывает в заголовке на первой полосе «Революсьон».

Заявление президента Кеннеди

ВАШИНГТОН, 13 сентября. Корреспондент ТАСС М. Сагателян передает:

«Я хочу снова подчеркнуть, насколько важно, чтобы сенат Соединенных Штатов ратифицировал Договор, запрещающий ядерные испытания. Он уже подписан более чем 90 правительствами, и сейчас более чем когда-либо ясно, что этот небольшой шаг к миру несет с собой значительный выигрыш».

Этими словами президент Дж. Кеннеди открыл вчера свою очередную пресс-конференцию.

Если сенат, продолжал Кеннеди, окажет Договору лишь слабую поддержку, а не ратифицирует его самым широким большинством голосов, то тогда Соединенные Штаты не смогут предложить миру сколько-нибудь больших надежд на будущее.

Вместе с тем Кеннеди отметил, что американские атомные лаборатории не прекратят своих работ и что Соединенные Штаты будут продолжать проводить ядерные взрывы под землей.

Далее в ходе пресс-конференции Кеннеди объявил, что он намерен выступить с речью на предстоящей сессии Генеральной Ассамблеи ООН, а также встретиться в Вашингтоне с министром иностранных дел СССР А. А. Громыко и с рядом министров иностранных дел других стран во время их пребывания на сессии Генеральной Ассамблеи ООН.

Президента попросили прокомментировать заявление сенатора Голдуотера, в котором, в частности, утверждалось, что Соединенные Штаты в ходе кубинского кризиса осенью прошлого года заключили ряд секретных соглашений с Советским Союзом и сделали то же самое во время московских переговоров о запрещении ядерных испытаний.

Кеннеди ответил, что Соединенные Штаты не заключали никаких подобных соглашений и что сенатору Голдуотеру об этом должно быть хорошо известно.

Один из корреспондентов спросил Кеннеди, как он относится к резолюции, принятой съездом «американского легиона» в Майами, о том, что США должны «смело продвигаться вперед для свержения коммунистического строя на Кубе», даже если другие латиноамериканские страны откажутся поддержать такие действия.

Кратко перечислив меры США против Кубы, которые, по его словам, «исключают лишь прямые военные действия», президент далее заявил, что фактически за этой резолюцией «американского легиона» скрывается призыв к военному вторжению на Кубу. «Это, — продолжал Кеннеди, — не отвечает, по моему мнению, интересам нашей страны. Я считаю, что такие действия были бы в высшей степени опасными и подстрекательскими и что они могли бы принести очень много несчастья не только народу Соединенных Штатов, но Западной Европе и другим, кто полагается на нас. Я не думаю, что это было бы мудро».

КРЕПИТЬ ЕДИНСТВО И СОЛИДАРНОСТЬ НАРОДОВ

НИКОЗИЯ, 13 сентября. Корреспонденты ТАСС И. Абламов и Н. Семенов передают:

Закончила работу VI сессия исполкома Организации солидарности народов Азии и Африки. В ней участвовали делегаты 30 стран — членов исполкома. На сессии присутствовали также наблюдатели от комитетов афро-азиатской солидарности социалистических стран Европы, от Всемирного Совета Мира и других международных организаций.

Делегаты сессии решительно осудили попытки китайской делегации расколоть единый антиколониальный, антиимпериалистический фронт народов мира, оторвать движение афро-азиатской солидарности от решения важнейших проблем современности. Решительный отпор, данный китайским раскольникам, позволил сессии плодотворно закончить свою работу, принять важные решения по упрочению афро-азиатской солидарности, по сплочению народов Азии и Африки в борьбе вместе с другими народами против колониализма, неоколониализма и империализма.

Сессия одобрила московский Договор о частичном запрещении испытаний ядерного оружия. Только небольшая группка представителей во главе с делегатами Китая высказала «оговорки» по этому вопросу, однако, опасаясь полного разоблачения, они не решились голосовать против.

На исполкоме были утверждены резолюции в поддержку антиимпериалистической и антиколониальной борьбы народов Кубы, Юго-Западной Африки, Южного Вьетнама, Южной Родезии и других.

Сессия исполкома приняла общую политическую резолюцию и общую декларацию, в которой призывает народы Азии и Африки крепить единство и солидарность. «Движение афро-азиатской солидарности, — говорится в декларации, — подтверждает свою верность принципам мирного сосуществования между независимыми государствами с различными социальными и политическими системами, верность в борьбе за мир, полное и всеобщее разоружение и запрещение испытаний ядерного оружия, за уничтожение ядерного оружия и ликвидацию военных баз».

Исполком решил провести во второй половине 1964 года вторую афро-азиатскую конференцию женщин.

Прекратить помощь Нго Динь Дьему

ВАШИНГТОН, 13 сентября. (ТАСС). Сенатор Черч внес в сенат резолюцию, призывающую прекратить военную и экономическую помощь Соединенных Штатов Южному Вьетнаму и отозвать из этой страны американский военный персонал, если правительство Нго Динь Дьема не откажется от политики репрессий против южновьетнамского народа.

Черч внес резолюцию о Южном Вьетнаме от имени 22 сенаторов.

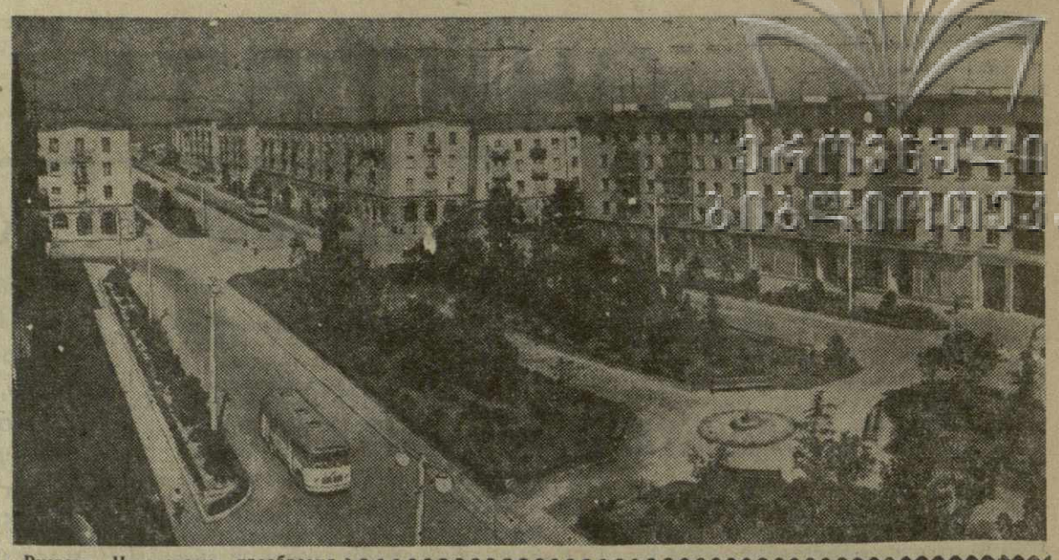

Рустави. Неузнаваемо преобразился Правобережный район города грузинских металлургов. Он застроен новыми жилыми кварталами, украсился асфальтированными улицами, садами и скверами.

На снимке: новый жилой квартал Правобережной части Рустави.

Фото Г. Киквадзе.

(Фотохроника ГрузТАГа).

ЛИТЕРАТУРА И ИСКУССТВО

К ЮБИЛЕЮ ПОЭТА

Приближается 90-летие со дня рождения замечательного грузинского революционного поэта Иродиона Евдошвили. Создана республиканская юбилейная комиссия под председательством поэта-академика И. Абашидзе, которая разработала мероприятия по проведению юбилея.

22 сентября, в селе Бодбисхеви, где родился поэт, состоится торжественный митинг, а 23 сентября в театре оперы и балета имени З. Палиашвили состоится юбилейный вечер. В Литературном музее Грузии открывается выставка, посвященная И. Евдошвили. В Сигнахи и Цители Цкаро проводятся научные сессии.

Издательство «Литература да хеловнеба» выпускает к 90-летию со дня рождения И. Евдошвили воспоминания писательницы Б. Хоситашвили о поэте. Здесь подготавливается также монография критика Е. Карелишвили на русском языке. В издательстве «Цодна» выходит сборник избранных произведений поэта.

В народном театре

Коллектив Ахалцихского народного театра показал очередную премьеру — пьесу драматурга Коростелева «Я найду свою дорогу». Постановщик спектакля режиссер И. Каджая, художник — А. Гоголадзе.

Главные роли в спектакле исполняют художественный руководитель районного Дома культуры О. Ацкурели, лаборантка санэпидстанции Т. Черкезишвили, художественный руководитель городского Дома культуры Д. Вахтангишвили и другие.

Эстрадный оркестр „Свирель"

Недавно кутаисских любителей эстрадной музыки порадовал дебют молодежного эстрадного оркестра «Свирель». В репертуаре оркестра музыкальные произведения советских и зарубежных композиторов, грузинские песни.

Кутаисский эстрадный оркестр «Свирель» начинает свои первые гастроли по районам Западной Грузии.

НОВОСТИ СПОРТА

Э. БРОВКО—ТРЕТИЙ

СТОКГОЛЬМ, 13 сентября. **(Корр. ТАСС).** Долгое время на чемпионатах мира не знал себе равных врач из Свердловска полутяжеловес Аркадий Воробьев. Год назад он оставил помост, а место Воробьева в команде СССР занял преподаватель из Днепропетровска Эдуард Бровко. Он впервые выступал на таких крупных соревнованиях и, конечно, волновался. Однако дебютанта нельзя обвинить в том, что он оказался лишь бронзовым призером. Бровко сделал все, что мог. Он набрал в сумме троеборья 470 килограммов (150+137,5+182,5). Это его личный рекорд.

Судьба чемпионского титула, как и на прошлогоднем чемпионате в Будапеште, решилась в поединке чемпиона мира Л. Мартина (Великобритания) и польского штангиста И. Палинского. В третий раз золотую медаль для Великобритании завоевал Л. Мартин. В сумме троеборья он повторил свой мировой рекорд — 480 килограммов. Польский штангист отстал от победителя на пять килограммов.

Однако симпатии зрителей были, пожалуй, поровну распределены между чемпионом и 19-летним венгром А. Немешани. В Стокгольме он установил два мировых рекорда для юниоров — в сумме троеборья 452,5 и в толчке 176 килограммов и занял пятое место.

Сегодня, когда в Москве будет ночь, стокгольмский чемпионат финиширует. Последними выступят тяжеловесы. Советскую команду будут представлять самый сильный человек в мире Ю. Власов и украинский гигант Л. Жаботинский.

После шести дней соревнований впереди наши штангисты, которые набрали 27 очков (2 золотые, 1 серебряная и 2 бронзовые медали). Команды Венгрии и Польши имеют по 24 очка.

ТАСС сообщает

КУБОК У «КОМАНДЫ ПЕЛЕ». В среду 11 сентября был поистине большой футбольный день. В Буэнос-Айресе состоялся второй финальный матч розыгрыша Кубка южноамериканских чемпионов. «Команда Пеле» — «Сантос» из бразильского штата Сан-Паулу вторично выиграла у аргентинского клуба «Бока Хуниорс» — 2 : 1 и стала обладателем почетного спортивного трофея. Теперь «Сантосу» предстоят встречи с обладателем Кубка европейских чемпионов «Миланом» в борьбе за межконтинетальный приз.

В Амстердаме на Кубок Европы играли сборные Голландии и Люксембурга. Встреча закончилась вничью — 1 : 1.

А вот результаты пяти встреч еще одного интересного соревнования — Кубка европейских чемпионов: «Галатасарай» (Стамбул) — «Ференцварош» (Будапешт) — 4 : 0, «Люн» (Норвегия) — «Боруссия» (Дортмунд) — 2 : 4, «Партизан» (Белград) — «Антортосис» (Кипр) — 3 : 0, «Дандолк» (Дублин) — «Цюрих» (Швейцария) — 0 : 3, «Партизан» (Тирана) — «Спартак» (Пловдив) — 1 : 0.

СНОВА ПОБЕДА. Ватерполисты сборной СССР одержали на международном турнире в Бухаресте третью победу, выиграв у сборной Голландии — 3 : 1. Два мяча в ворота соперников забросил Шидловский и один — Пушкарев. Встреча команд Румынии и ГДР закончилась вничью — 2 : 2. Молодежная команда Румынии, выступающая вне зачета, победила команду Швеции — 4 : 2.

Победа таджикских футболистов

ДУШАНБЕ. Обладатели Кубка Таджикистана — футболисты команды «Звезда» (Душанбе) завоевали право участия в дальнейших играх на Кубок Советского Союза среди производственных коллективов. Единственный мяч, забитый в ворота кутаисского «Имерети» — обладателя Кубка Грузинской ССР, принес успех хозяевам поля.

Быстроходный приз

Шахматная корона, лавровый венок, золотые медали, кубки... Это, разумеется, чрезвычайно приятные призы для каждого шахматного мастера. Но, согласитесь, ни на одном из них нельзя умчаться по автостраде со скоростью 120 километров в час.

Впрочем, не будем спешить. Эстонскому гроссмейстеру Паулю Кересу — одному из победителей международного шахматного турнира в Лос-Анжелосе — в качестве награды достался легковой автомобиль. На норвежском теплоходе «Бротт» автомашина «Ромблем» прибыла в Рижский торговый порт. Докеры аккуратно сгрузили ее на бетонный причал, вручили владельцу и от всей души поздравили его с победой и с таким быстроходным призом. Пауль Керес поблагодарил рижан, сел за руль и уехал к себе в соседнюю Эстонию.

А. БАКАЛОВ,
корреспондент АПН.

БРАКОНЬЕРЫ

Десятки тысяч охотников объединяет Союз охотников Грузинской ССР «Монкавширн». Подавляющее большинство из них по-настоящему любит природу, заботится о разведении и обогащении фауны. Но, к сожалению, по сегодняшний день еще встречаются такие горе-охотники, которые грубо нарушают правила и сроки охоты, занимаются браконьерством.

Познакомим читателей с некоторыми такими охотниками-браконьерами.

Вот, к примеру, жители села Гамднисцкаро Горийского района А. Бугулашвили, А. Гудишвили и А. Музашвили, 11 августа они за нарушение правил охоты были задержаны общественным инспектором К. Гигинеишвили. Первый из них не является членом Союза охотников и пытался объяснить свою виновность неопытностью:

— Извините, ей богу не знал, что на территории нашей республики охота на перепелов начинается не с 10, а с 24 августа.

Интересно, а что скажет в свое оправдание А. Музашвили? Ведь он-то давно является членом Союза охотников и, разумеется, знает все пункты Устава.

Недавно дело охотников-браконьеров разбиралось в «Монкавширн». Решением товарищеского суда у Бугулашвили и Гудишвили были отобраны ружья, Музашвили на шесть месяцев лишен права охоты.

В районе Гардабани государственные охотничьи инспекторы А. Свианадзе и И. Караджян задержали охотника-браконьера В. Гегидзе, который грубо нарушал правила охоты и уничтожал перепелов. Решением товарищеского суда и этот браконьер наказан: ему запрещено охотиться в ближайшие полгода.

В Боржоми сотрудниками милиции были задержаны рабочие паровозного депо А. Гелашвили и Г. Гелашвили, вышедшие на охоту в запрещенное время...

За последнее время на территории нашей республики разоблачены десятки браконьеров: Ш. Орагвелидзе, проживающий в Тбилиси, по улице Пушкинской, 19, К. Быков, проживающий в Навтлуги (III массив), В. Галустов — житель Вазиани Гардабанского района и другие.

Ведя борьбу с браконьерством, добровольное общество охотников Грузинской ССР «Монкавширн» одновременно проводит на различных предприятиях нашей республики занятия, лекции по вопросам развития охотничьего хозяйства. Недавно старший консультант В. Мтварелидзе провел на Тбилисском станкостроительном заводе имени С. М. Кирова интересную беседу об охотниках-браконьерах и вреде, наносимом ими. На обувной фабрике № 2 производственного объединения «Исани» выступил инструктор Ш. Каландадзе. Интересные, содержательные беседы были проведены на электровозостроительном заводе, заводе шлифовальных станков и десятке других предприятий нашей республики.

Ш. СВАНИ.

Зам. редактора
Ю. ХОМЕРИКИ.

ГЛАВСНАБСБЫТ СОВНАРХОЗА ГРУЗИНСКОЙ ССР

доводит до сведения руководителей предприятий, строек и организаций Грузинской ССР,

что с 1 октября 1963 года на базах и складах управлений: «Металлоснабсбыт», «Электроснабсбыт», «Химснабсбыт», «Лесбумснабсбыт», «Пищеснабсбыт», «Легснабсбыт», «Стройснабсбыт», «Машснабсбыт», «Автотракторосна бсбыт», а также Кутаисской межрайонной конторы будет производиться годовая инвентаризация товаро-материальных ценностей и оборудования. В связи с этим Главснабсбыт СНХ Грузинской ССР просит для обеспечения бесперебойной работы предприятий и строек в период инвентаризации обеспечить получение до 1 октября с. г. с указанных выше баз и складов, в счет их годовых фондов, необходимых количеств материалов, оборудования и комплектующих изделий.

ЧТО, ГДЕ, КОГДА — ПОСМОТРЕТЬ, ПОСЛУШАТЬ

ТЕАТРЫ

СЕГОДНЯ

Театр имени Ш. Руставели — «Разлом» (в 7 час. 30 мин. веч., 8-й спек. 9-го аб.); театр имени Ш. Руставели, Малый зал — «Чанчрака» (в 8 час. веч., вне аб.); театр имени К. Марджанишвили — «Заря Колхиды» (в 7 час. 30 мин. веч., 7-й спек. 1-го аб., открытие сезона); театр имени А. Грибоедова — «Чудесный день» (в 7 час. 30 мин. веч.); театр армянской драмы имени С. Шаумяна — «Хитроумная влюбленная» (в 7 час. 30 мин. веч.); Грузгосфилармония, Летний театр — Сибирский мюзик-холл (в 8 час. 30 мин. веч.).

КИНО

СЕГОДНЯ

В кинотеатрах: имени Ш. Руставели, «Исани» (в зимн. театре) — «Великолепная семерка»; «Амирани» (в зимн. театре), в саду Филармонии, «Спартак», «Сакартвело» (Красный зал), в Доме культуры имени Плеханова, в Доме культуры имени И. Чавчавадзе, «Танамгзаври», в саду Коммунаров, стереокино «Накадули» — «Мужчина в нашем доме»; «Амирани» (в летн. театре) — «Отверженные» (1 и 2 серии); «Октябрь» — «Семь невест для семи братьев»; «Исани» (в летн. театре) — «Саша»; «Тбилиси» — «Папа, мама, моя жена и я»; «Комсомолец» — «Женщины Востока»; имени 26 комиссаров (первый зал), «Космос» «Сакартвело» (в летн. театре), в Доме культуры имени Горького (в зимн. театре), «Мзиури» — «Однажды ранней осенью»; «Сакартвело» (Зеленый зал) — «Три мушкетера» (1 и 2 серии); в Доме культуры имени Горького (в летн. театре) — «Коварство и любовь»; «Дидубе» (в зимн. театре), «Колхозник» — «Третья ракета»; «Казбеги» (первый зал), в парке имени Кирова, в парке Ваке — «Серенада Солнечной долины»; «Казбеги» (второй зал)—«Мы—вундеркинды»; в парке культуры и отдыха имени Орджоникидзе — «Два шага до ошибки»; «Газапхули» — «Сигналы над городом»; имени 26 комиссаров (в летн. театре) — «Три мушкетера»; имени 26 комиссаров (второй зал) — «Самолет уходит в 9».

РАДИО

ПРОГРАММА ПЕРЕДАЧ НА 15 СЕНТЯБРЯ

ПО ПЕРВОЙ ПРОГРАММЕ

06.40 — Грузинские народные песни. 08.25 — Популярная музыка из советских кинофильмов. 09.20 — Произведения грузинских композиторов в исполнении О. Кузнецовой. 09.40 — Музыкальная передача. 10.15 — Воскресный выпуск радиогазеты «Пионер Грузии». 10.45 — Легкая музыка. 11.30 — Радиожурнал «Физкультура и спорт». 12.15 — Песни народов мира. 13.20 — Отрывки из оперы З. Палиашвили «Данси». 14.00 — Передача для учащихся. Радиопостановка «Васек Трубачев и его товарищи». 14.45 — Радиокомпозиция «Незабываемое лето». 15.00 — Трансляция концерта из Еревана. 15.40 — Стихи Бесики. 17.00 — Международный обзор. 17.15 — Передача для воинов Советской Армии. 18.10 — Концерт: «По вашей просьбе, друзья». 19.15 — Эстрадная музыка. 19.30 — Радиожурнал «Наше село». 20.00 — Концерт заслуженного ансамбля песни и танца Грузии. 20.30 — У микрофона мастера художественного чтения. 21.00 — Репортаж о футбольном состязании из Москвы. 21.45 — Концерт мастеров мирового искусства. 23.30 — Грузинская легкая музыка.

ПО ВТОРОЙ ПРОГРАММЕ

20.00 — Русская популярная камерная музыка. 20.30 — Литературная передача. 21.00 — Р. Планкет. Монтаж оперетты «Рип-Рип».

ТЕЛЕВИДЕНИЕ

ПРОГРАММА ПЕРЕДАЧ НА 15 СЕНТЯБРЯ

Днем

Передача для школьников

12.00 — «Занимайтесь физкультурой». 12.15 — Художественный фильм «Ветряная мельница».

Вечером

18.00—«Сегодня в нашей программе». 18.05 — Передача для воинов Советской Армии. 18.45 — Киноочерк. «Мой Ташкент». 19.05 — Международное обозрение. 19.25 — Короткометражный художественный фильм «Месть». 19.55— эстрадный концерт «Для тех, кто остался дома». 20.20 — Художественный фильм «Журналист из Рима» (1 и 2 серии).

АДРЕС РЕДАКЦИИ: Тбилиси, пр. Руставели, 42, ТЕЛЕФОНЫ: заместители редактора — 3-18-04, 3-18-07, ответственный секретарь — 3-17-06, приемная — 3-11-24, ОТДЕЛЫ: партийной жизни — 3-14-82, пропаганды марксистско-ленинской теории — 3-11-22, литературы и искусства — 9-93-28, науки, вузов и школ — 3-30-61, промышленности, транспорта и товарооборота — 3-22-82, сельского хозяйства — 3-19-49, республиканской информации — 3-17-03, писем и массовой работы — 3-17-44, 3-12-83, иностранный — 3-11-22, иллюстрации — 3-16-27, кабинет рабселькора — 3-16-27. Прием объявлений — 3-18-02. ИЗДАТЕЛЬСТВО (ул. Ленина, 14): директор — 9-95-41, заместители директора — 3-22-63, бухгалтерия — 9-81-81. Директор типографии—3-24-80. Техническая часть—3-46-42.

Типография издательства ЦК КП Грузии «Заря Востока» им. А. Ф. Мясникова, Тбилиси, пр. Руставели, 42.

УЭ 09011