УЛУЧШАТЬ ПАРТИЙНОЕ РУКОВОДСТВО ПРЕДПРИЯТИЯМИ

В кипучей, творческой борьбе за осуществление решений XXII съезда КПСС и за создание материально-технической базы коммунизма большая роль принадлежит первичным партийным организациям. От уровня их организаторской и политической работы по мобилизации масс на быстрейшее выполнение семилетнего плана и социалистических обязательств зависит успех хозяйственной деятельности каждого предприятия.

Итоги работы промышленности республики за восемь месяцев свидетельствуют о том, что первичные партийные организации многих предприятий добиваются немалых успехов в совершенствовании производства. Возьмем, к примеру, такое передовое предприятие, как Тбилисский станкостроительный завод имени С. М. Кирова. Партийная организация завода проводит значительную работу по развитию технического прогресса. В цехах созданы общественные бюро по экономическому анализу. Активизировали свою деятельность комиссии по осуществлению права контроля хозяйственной деятельности администрации. На предприятии ширятся ряды участников соревнования за коммунистический труд.

Партийное бюро завода стало больше заботиться об активизации деятельности цеховых партийных организаций и партийных групп. Росту активности коммунистов и беспартийных способствует хорошо организованная пропаганда новой Программы КПСС и решений XXII съезда партии.

Но даже в работе этой передовой партийной организации имеются существенные недостатки. Заключаются они в том, что уровень организаторской и политической работы еще не отвечает требованиям, предъявленным XXII съездом КПСС к партийным организациям промышленных предприятий.

Вопросы повышения производительности труда, совершенствования экономики и организации производства, технического прогресса должны постоянно находиться в центре внимания партийных организаций. Приходится, однако, констатировать, что этого еще не поняли многие наши партийные работники. Иначе, чем можно объяснить, что работники Ленинского райкома партии, бывая на таком отстающем предприятии, как завод «Электропускатель», не обратили внимания на то, что здесь в 1962 году на партийных собраниях редко обсуждались вопросы производства.

В постановлении ЦК КПСС о работе партийных организаций Ташкентского текстильного комбината указывается, что главное внимание партийных организаций в настоящее время должно быть сосредоточено на мобилизации коллективов предприятий на безусловное выполнение исторических решений XXII съезда КПСС, успешное выполнение заданий семилетнего плана по выпуску продукции, улучшению ее качества и расширению ассортимента, на решительную борьбу за снижение себестоимости, строжайшую экономию сырья и материалов, повышение рентабельности работы. Партийная организация должна поставить дело так, чтобы все коммунисты, весь коллектив искали и находили богатейшие резервы, которые имеются на каждом предприятии.

Работающая при Тбилисском горкоме партии постоянно действующая комиссия по экономике промышленности проанализировала деятельность двенадцати металлообрабатывающих и электротехнических предприятий города и вскрыла серьезные недостатки в осуществлении ими хозяйственного расчета, снижении себестоимости продукции и использовании имеющихся богатейших резервов роста производства. Серьезные недостатки были выявлены на заводе «Тбилгазоаппарат», где основные виды продукции убыточны. Здесь систематически допускается перерасход сырья и материалов. Машиностроительный завод имени 26 комиссаров планы выпуска продукции выполняет, но у этого предприятия также велики неиспользованные резервы роста производства. На проведенной Тбилисским горкомом партии экономической конференции отмечалось, что производственная мощность этого предприятия используется меньше, чем наполовину, что завод фактически работает на односменном режиме.

Эти и другие недостатки, имеющиеся на многих предприятиях,—результат слабого руководства хозяйством со стороны партийных организаций, которые не вникают глубоко в экономику производства.

Важнейшая задача партийного руководства хозяйством — усиление партийного контроля за исполнением директив партии и правительства. Большую роль в этом призваны сыграть комиссии партийных организаций по осуществлению права контроля деятельности администрации. Но, как свидетельствуют факты, многие из этих комиссий еще работают слабо. Возьмем, к примеру, комиссию на обувной фабрике № 1. Здесь за одно только первое полугодие нынешнего года было возвращено на переделку и переведено в низшие сорта более одного миллиона пар обуви, а комиссия партийного контроля слабо реагировала на такое недопустимое отношение к качеству продукции.

С сентября в первичных партийных организациях нашей республики началась отчетно-выборная кампания. На отчетных собраниях надо всесторонне обсудить, как партийная организация борется за широкое внедрение новой техники, добивается снижения себестоимости продукции и повышения ее качества, возглавляет социалистическое соревнование.

В первичных партийных организациях решаются важнейшие вопросы производственной деятельности. Они непосредственно связаны с самым широким кругом людей, от которых зависит успех производства. На партийных собраниях цехов, предприятий, заседаниях парткомов и партбюро должны регулярно рассматриваться проекты производственных планов и организационно-технических мероприятий по их выполнению.

Успешно заниматься производством партийная организация сможет, только опираясь на людей, от которых прежде всего зависит технический прогресс. Надо создать в коллективе атмосферу нетерпимости к недостаткам, к пассивности, к технической отсталости. Надо воспитывать людей в духе высокой сознательности, коммунистической идейности, трудолюбия, дисциплины.

Начатый в печати звеньевой сельхозартели «Первое мая», Героем Социалистического Труда Надеждой Загладой большой разговор о тех, кто работает с хорошим хозяйским беспокойством за общее дело и кто легко забывает свою трудовую совесть, должен стать предметом горячего обсуждения в каждом рабочем коллективе. Долг партийных организаций — широко организовать такой разговор у себя на производстве.

Совершенствуя внутрипартийную работу, глубоко и конкретно вникая в экономику производства, мобилизуя людей на борьбу за план, партийные организации промышленных предприятий республики обеспечат досрочное выполнение заданий четвертого года семилетки и своих социалистических обязательств.

На снимке: передовые горняки шахты «Западная» треста «Ткибулуголь» — руководители бригад коммунистического труда С. Кисаев (слева) и Ю. Арсенидзе. Возглавляемые ими коллективы несут трудовую вахту в честь 45-й годовщины Великой Октябрьской социалистической революции.

Фото М. Квирикашвили.

ПРОЛЕТАРИИ ВСЕХ СТРАН, СОЕДИНЯЙТЕСЬ!

ЗАРЯ ВОСТОКА

ГОД ИЗДАНИЯ 41-Й

ОРГАН ЦЕНТРАЛЬНОГО КОМИТЕТА КОМПАРТИИ ГРУЗИИ И СОВЕТОВ ДЕПУТАТОВ ТРУДЯЩИХСЯ ГРУЗИНСКОЙ ССР

„ზარია ვოსტოკა“ — საქართველოს კომპარტიის ცენტრალური კომიტეტის და საქართველოს სსრ მშრომელთა დეპუტატების საბჭოების ორგანო

№ 209 (11529) | Четверг, 6 сентября 1962 г. | Цена 2 коп.

Его Величеству Мохаммеду Реза Пехлеви, Шахиншаху Ирана

От имени народов Советского Союза, правительства СССР и от себя лично выражаем чувства глубокого соболезнования по случаю постигшего иранский народ стихийного бедствия — землетрясения.

Н. ХРУЩЕВ. Л. БРЕЖНЕВ.

ЗА 160.000 ТОНН ЧАЙНОГО ЛИСТА

Сверх плана

ГАЛИ. (Корр. «Зари Востока»). Чаеводы колхоза имени Орджоникидзе села Саберио Гальского района успешно взяли первый рубеж. Они рапортовали Родине о досрочном выполнении годового задания, продав государству 395 тонн чайного листа.

Воодушевленные успехами, колхозники решили до конца сезона продать 30 тонн сверхпланового чайного листа.

Д. ШЕЛИЯ.

ОТЛИЧИЛИСЬ НА СБОРЕ ЧАЙНОГО ЛИСТА

5 сентября

В МАХАРАДЗЕВСКОМ КОЛХОЗНО-СОВХОЗНОМ УПРАВЛЕНИИ

Сборщица колхоза села Цхемлисхиди Махарадзевского района **Тина ГОГОЛИШВИЛИ** собрала 3.400 килограммов чайного листа, на 400 килограммов больше годового задания.

Ее односельчанка **Маро КАЛАНДАДЗЕ** на 800 килограммов перевыполнила годовой план. В этом колхозе отличились также сборщицы **Маквала ЭЛИАДЗЕ, Тина ЛОМТАТИДЗЕ, Надя ГОГОТИШВИЛИ**, которые дали Родине по 400—600 килограммов чая сверх плана.

Чаевод колхоза села Парцхма Чохатаурского района **Цаца ЦИНЦАДЗЕ** вместо 3.500 килограммов собрала 3.850, **Татьяна МЕГРЕЛИШВИЛИ** вместо 3.200 собрала 3.730 килограммов чайного листа.

8,5 ТОННЫ „ЗЕЛЕНОГО ЗОЛОТА“ С ГЕКТАРА

ЛАНЧХУТИ. (Корр. «Зари Востока»). В колхозе села Эцери славно трудятся сборщицы чаеводческого звена, которым руководит М. Манцкава. Звено ежегодно вносит значительный вклад в дело выполнения колхозом заданий по сбору чая. Нынче звено со своей 12-гектарной плантации собрало 85 тонн листа вместо 78 тонн по плану — больше 7 тонн с гектара.

Чаеводы обязались собрать еще до конца сезона 17 тонн «зеленого золота» и довести среднюю урожайность до 8,5 тонны. Это будет новым замечательным вкладом в общие трудовые успехи эцерских колхозников, которые, собрав предусмотренные планом 317 тонн чая, борются теперь за сверхплановые 60 тонн чайного сырья.

Т. САЛУКВАДЗЕ.

Большая серебряная медаль Изольды Цоцонава

ЦУЛУКИДЗЕ. (Корр. «Зари Востока»). Когда знатная сборщица «зеленого золота» Изольда Цоцонава вышла замуж за тбилисца, многие подумали: «Вряд ли увидим еще Изольду на плантациях бархатных кустов». Но сердце, совесть чаевода правильно подсказали Изольде, как ей быть. Она приехала в колхоз имени Цулукидзе вместе со своим мужем.

В разгар сезона сбора листа среди колхозников нет Изольда. Ни болезнь, ни засушливые месяцы не могли помешать энергичной сборщице осуществить свой замысел. 3 сентября 1962 года было особенно радостным днем для Изольды: в этот день она завершила сбор десятой тонны чайного листа. В тот же день в колхоз пришла радостная весть о награждении И. Цоцонава Большой серебряной медалью Выставки достижений народного хозяйства СССР и премировании ее ценным подарком за достигнутые результаты в 1961 году.

— Наше звено и лично я давно выполнили годовые задания, — сказала Изольда, — но мы обязались в сентябре дать Родине дополнительно 11 тонн листа.

А. МИТАГВАРИЯ.

Ответ правительства США на ноту протеста Советского правительства

Временный поверенный в делах США в СССР Дж. Максуини прислал 5 сентября с. г. на имя заместителя министра иностранных дел СССР Г. М. Пушкина ноту, содержащую ответ правительства США на ноту протеста Советского правительства в связи с вторжением 30 августа с. г. американского самолета «У-2» в воздушное пространство Советского Союза.

В ответе правительства США говорится следующее:

«Ссылаясь на ноту министерства № 42/сша от 4 сентября 1962 года, я имею честь передать следующее сообщение от правительства Соединенных Штатов.

Обвинение, содержащееся в ноте правительства Союза Советских Социалистических Республик от 4 сентября 1962 года, в том, что самолет Соединенных Штатов нарушил советское воздушное пространство 30 августа 1962 года и пролетел над советской территорией и территориальными водами, было расследовано немедленно по получении текста ноты в Вашингтоне.

Расследование показало, что непреднамеренное нарушение, возможно, действительно имело место. Патрульный самолет военно-воздушных сил Соединенных Штатов находился в северной части Тихоокеанского района к востоку от Сахалина приблизительно в то время, которое указано в советской ноте. Пилот этого самолета доложил, что он летел по заданному курсу на значительном удалении от пределов советской территории, однако во время этого ночного полета он встретился с сильным ветром и поэтому, может быть, непреднамеренно пролетел над южной оконечностью Сахалина.

Мое правительство поручило мне заявить, что политика правительства Соединенных Штатов в отношении полетов над советской территорией никоим образом не изменилась и остается такой же, как она была изложена президентом Соединенных Штатов 25 января 1961 года. Если пилот этого самолета действительно вторгся в пределы советской территории, то это было совершенно непреднамеренным и произошло исключительно вследствие навигационной ошибки в крайне трудных условиях полета. Рассматриваются меры, направленные на предотвращение таких инцидентов».

В ЦК КП ГРУЗИИ

Совершенствовать руководство предприятиями и стройками

5 сентября в Центральном Комитете Коммунистической партии Грузии состоялось совещание, в котором приняли участие ответственные работники аппарата ЦК КП Грузии, Совета Министров Грузинской ССР, Госплана и Совнархоза Грузинской ССР, секретари районных и городских комитетов КП Грузии, руководители министерств и ведомств, заведующие промышленными отделами областных, районных и городских комитетов партии и др.

С докладом «О состоянии и мерах по улучшению партийно-хозяйственного руководства промышленностью и строительством» на совещании выступил секретарь ЦК КП Грузии тов. **Г. А. Гегешидзе.**

В работе совещания приняли участие товарищи **Д. Г. Стуруа, В. М. Сирадзе, М. М. Лелашвили, И. Г. Ртвелиашвили, Г. И. Чоговадзе, Ш. И. Чануквадзе.** (ГрузТАГ).

ПЕРЕГОВОРЫ НАЧАЛИСЬ

МОСКВА, 5. (ТАСС). Сегодня здесь начались переговоры о дальнейшем расширении экономического и технического сотрудничества между Советским Союзом и Демократической Республикой Вьетнам.

Советскую правительственную делегацию возглавляет заместитель Председателя Совета Министров СССР, председатель Госплана СССР В. Э. Дымшиц, правительственную делегацию ДРВ — заместитель премьер-министра республики, председатель Госплана Нгуен Зуй Чинь.

Монтаж агрегатов гигантского стана

ЧЕРЕПОВЕЦ, 5. (ТАСС). На Череповецком металлургическом заводе начался монтаж агрегатов гигантского стана холодной прокатки листа. Этот стан не будет иметь себе равных в стране. Весь технологический процесс на нем максимально автоматизируется и механизируется.

Первая ласточка

Скоро руставцы отпразднуют большое событие в жизни города: вступит в строй опытное производство Руставского завода синтетического волокна.

Напомним нашему читателю, что этот завод призван выпускать ежесуточно такое количество капронового шелка, которого хватит на изготовление сотен тысяч пар чулок и десятков тысяч метров капроновой ткани.

Кроме того, шинная промышленность станет получать каждые сутки десятки тысяч метров капроновой кордной ткани для производства автомобильных покрышек. А из отходов будут изготовляться рыболовная леска, щетина, штапельное волокно и ряд других товаров.

Перед пуском Руставского завода синтетического волокна

А что представляет собой опытное производство завода, предназначенное для разработки новых оптимальных режимов и параметров, испытания новых образцов отечественных машин и подготовки кадров для работы на Руставском заводе синтетического волокна?

Сейчас в опытном производстве идут последние пусконаладочные работы. А это значит, что скоро придет радостная весть из социалистического Рустави: есть первое грузинское синтетическое волокно!

«Руставский завод синтетического волокна в миниатюре»—так называют рабочие опытное производство. И они не ошибаются—это производство объединяет следующие объекты: химический, прядильный, крутильный, отделочно-сушильный цехи и вспомогательное отделение. Такие же цехи сооружаются на будущем заводе. Разница только в масштабах. Так, химический цех опытного производства занимает 600 квадратных метров, а химический корпус будущего завода займет 4.700 квадратных метров; прядильный цех опытного производства разместился на 900 квадратных метрах, а прядильный цех завода займет 7.600 квадратных метров. Мощность «миниатюры» — сотни килограммов синтетического волокна в сутки, мощность завода — в десятки раз больше.

Знакомимся с завтрашними эксплуатационниками. Гиви Авалиани, бывший тбилисец. В 1958 году окончил Московский текстильный институт. В Киеве, на комбинате искусственного волокна, в течение 6 месяцев проходил производственную закалку. Сейчас Гиви Авалиани — начальник опытного производства. А вот Элисо Куретишвили — крутильщица. Она из Тианетского района. В прошлом году после окончания средней школы Элисо приехала в Рустави. Крутильщица Надя Лукьянченко, помощник мастера Гиви Окрибелашвили, начальник крутильного цеха Герман Чиджавадзе и многие другие проходили производственную практику на химических гигантах страны.

Ввод в строй опытного производства Руставского завода синтетического волокна явится важным событием на пути дальнейшего развития «Большой химии».

Капроновое волокно... Ведь это совершенно новое понятие в промышленности Грузии!

И если сейчас мы получаем капролактам — сырье для изготовления синтетического волокна — с Лисичанского химического комбината, то с вводом в действие производства капролактама на азотнотуковом заводе Руставский завод синтетического волокна будет работать на собственном сырье.

— Скоро, очень скоро, — говорит директор завода Георгий Моисеевич Барамидзе, — коллектив нашего предприятия будет рапортовать Родине: в строй действующих вступило опытное производство нового завода Рустави.

Р. БЕРИДЗЕ.
(Корр. «Зари Востока»).

* * *

Один из участков крутильного цеха опытного производства Руставского завода синтетического волокна.

На снимке (слева направо): мастер цеха Анзор Шония, начальник опытного производства Гиви Авалиани и начальник крутильного цеха Герман Чиджавадзе решают последние вопросы, связанные с пуском цеха в эксплуатацию.

Фото М. Квирикашвили.

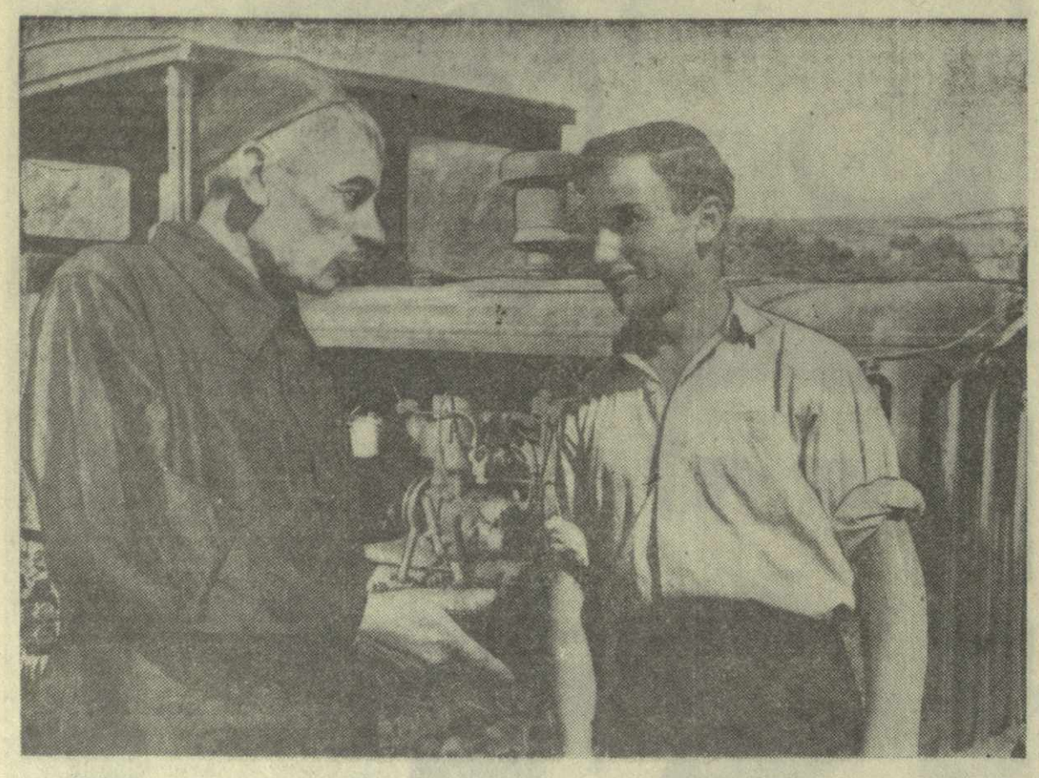

Доброй славой пользуется в Душетском районе руководитель тракторной бригады колхоза имени Калинина села Базалети, заслуженный механизатор Грузинской ССР Соломон Санашвили. Он не только замечательно работает сам, но и воспитывает кадры молодых механизаторов.

На снимке: С. Санашвили (слева) делится «секретами» с практикантом колхоза студентом Сурамского сельскохозяйственного училища Владимиром Мтварелишвили.

Фото Е. Сусуникашвили.

ДОРОЖИТЬ ЧЕСТЬЮ ТРУЖЕНИКА

★ ★ ★

ТРУД И СОВЕСТЬ — НЕОТДЕЛИМЫ

За окном светлой просторной комнаты догорали последние лучи солнца, когда сюда, в правление артели, стал собираться колхозный актив. На полях и плантациях, в цитрусовых садах, на животноводческих фермах еще с утра шел оживленный разговор вокруг опубликованной в печати статьи звеньевой колхоза «Первое мая» Житомирской области, Героя Социалистического Труда Н. Г. Заглады. И вот сейчас люди собрались вместе, чтобы обменяться мнениями, поговорить сообща о чести, о высоком долге советского земледельца перед народом, перед партией.

Вопросы, поднятые знатной украинской колхозницей, взволновали людей, нашли в их сердцах горячий отклик.

— В нашей артели много колхозников и колхозниц, которыми можно гордиться, — говорит председатель колхоза села Хелвачаури Батумского района Реваз Варшаломидзе. — Вот здесь сидит всеми уважаемая Дареджан. Как не сказать душевного слова об этом замечательном человеке, у которого многие могут поучиться не только мастерству, но и честному отношению к труду!

Рассказ колхозного руководителя о Дареджан Турманидзе дополнили почти все собравшиеся. Каждому было что сказать об этой скромной труженице, завоевавшей всеобщее уважение и почет. Уже немолодая женщина, мать четырех взрослых детей, она трудится с душевным огоньком, с подлинно юным задором, с чистой совестью советского земледельца.

Шестнадцать лет назад своими руками посадила Дареджан чай на площади в полгектара. С тех пор, как за любимым детищем, ухаживает она за кустами, бережно заботится об их росте, по-хозяйски дорожит каждым созревшим листиком. И эта трогательная забота ежегодно возвращается к ней все более щедрым урожаем. Восемь тонн чайного листа с полугектарного участка — так записано в ее личном годовом плане. Но у знатной сборщицы своя арифметика, и она, не задумываясь, берет обязательство: собрать дополнительно к плану три тонны «зеленого золота».

Три тонны сверх плана! Да ведь у иных с такого участка и годовое задание не превышает этой цифры! А качество? Если в целом по колхозу второй сорт составляет 25,6 процента сданного сырья, то у Дареджан — лишь 19 процентов!..

Взволнованная слушает Дареджан эти теплые, от сердца идущие слова своих товарищей по труду, и, не удержавшись, говорит:

— А как же иначе? Я не представляю себе, как можно жить, не принося своей работой пользы родному колхозу, государству. Ведь трудимся мы не только потому, что в этом источник существования. Труд для нас — призвание, наш долг...

Да, призвание, долг! И потому Дареджан, наряду с большой и напряженной работой на чайной плантации, взяла на себя уход за таким же полугектарным участком цитрусового сада. Здесь у нее 275 полноурожайных деревьев, и с каждого из них она в минувшем сезоне собрала по 916 плодов. А ведь в среднем по колхозу цифра куда скромнее — лишь 320 штук с дерева. Сколько же колхозного добра потеряно от того, что не все цитрусоводы подошли с той же меркой значимости своего труда, с какой подошла Дареджан Турманидзе!

Много примеров трудовой доблести приводили люди в прямом и открытом разговоре. Вспомнили они, как в один из августовских дней та же Дареджан в проливной дождь весь день провела на своем участке плантации и собрала 62 килограмма чая — почти третью часть всего количества листа, собранного в этот день колхозом. А колхозник Мевлуд Тарieладзе, в такую же ненастную погоду, скосил три тонны сена для фермы. Иначе нельзя было — сено могло погибнуть.

Иначе нельзя было! А вот есть в Хелвачаурском колхозе люди, которые мыслят по-иному, хотят прожить жизнь легко, без труда, прячась за спину товарищей. Шукри Думбадзе выработал в этом году в колхозе только 41 трудодень, но зато он частый гость на батумском рынке. Он и подальше ездит ради личной наживы, не ленится. Вот и приходится ему прятать глаза не только от своих колхозников, но и прятаться от органов милиции, давно уже разыскивающей его, как махрового спекулянта.

В праздности предпочитает коротать время другой бездельник и тунеядец — Григол Асамбадзе. За тюремную решетку уже попал потерявший всякую совесть спекулянт Ибрагим Партенадзе. Под различными предлогами увиливает от общественного труда колхозник Яков Варшанидзе, не выработавший в нынешнем году ни одного трудодня.

Недобрую славу снискали себе в колхозе эти люди с черной совестью, запятнавшие честь колхозную. Это они и им подобные разваливали дисциплину в артели, тянули колхоз назад. И ведя об этом разговор, руководители колхоза вынуждены были выслушать справедливые упреки в чрезмерной мягкотелости, либерализме, примиренческом отношении к лодырям и тунеядцам.

Люди называли печальные цифры: из 842 колхозников 203 не выработали в минувшем году минимума трудодней. Немногим лучше шли дела и в первом полугодии нынешнего года — 160 человек не выработали установленного на этот период минимума трудодней.

...До позднего вечера не расходились в тот день люди из правления колхоза. Всем сердцем восприняли они страстные слова звеньевой Надежды Григорьевны Заглады о чести и совести тружеников социалистического земледелия, о самом дорогом и сокровенном — стремлении советских людей быстрее идти по пути, ведущему к светлому коммунистическому будущему.

С. БЕЛЬСКИЙ.
(Корр. «Зари Востока»).

С ОТЧЕТНО-ВЫБОРНЫХ ПАРТИЙНЫХ СОБРАНИЙ

Колхозные иждивенцы

Колхоз «Красный пограничник» села Цхалтбила Ахалцихского района — крупное многоотраслевое хозяйство. Посевы зерновых культур занимают здесь более 230 гектаров, кукурузы — 80 гектаров, картофеля — 110 гектаров. На большой площади раскинулись сады. В колхозе созданы фермы крупного и мелкого рогатого скота.

За последнее время колхоз сделал заметный шаг вперед. За 8 месяцев, например, произведено 145.400 килограммов молока — на 4.200 килограммов больше, чем в прошлом году. Это позволило колхозу уже продать государству 1.020 центнеров молока при годовом плане 1.100 центнеров.

На отчетно-выборном партийном собрании, состоявшемся на днях в колхозе, вместе с тем отмечались серьезные недостатки в работе. Партийная организация слабо использует предоставленное ей Уставом КПСС право контроля хозяйственной деятельности правления артели. Колхоз в полной мере не приводит в действие своих резервов и возможностей для дальнейшего повышения урожайности сельскохозяйственных культур и роста продуктивности общественного животноводства.

В отчетном докладе секретаря партбюро М. Нахапетяна и в выступлениях коммунистов острой критике были подвергнуты лодыри, тунеядцы. Эти колхозные иждивенцы наносят огромный ущерб общественному хозяйству, оказывают дурное влияние на молодежь. О том, что в колхозе низка трудовая дисциплина, свидетельствуют такие весьма характерные цифры. Обязательного минимума трудодней в нынешнем году не выработали 430 колхозников, а 180 человек вообще не принимают участия в колхозном производстве.

Из-за плохой дисциплины в колхозе затянулись уборка урожая и заготовка кормов. К началу сентября убрано 230 гектаров зерновых культур, а обмолочен урожай с площади 150 гектаров. Заготовлено 350 тонн сена при плане 600, заложено 200 тонн силоса вместо 700 по плану. Затягивается ремонт животноводческих помещений.

— В нашей партийной организации, — сказал председатель колхоза О. Хачатурян, — насчитывается более 40 коммунистов. Это большая сила. Однако далеко не все коммунисты осуществляют авангардную роль на производстве. Есть среди них и такие, которые свои личные интересы ставят выше общественных. Коммунист М. Мосикян в разгар уборки урожая и заготовки кормов не участвует в колхозном труде, а занимается уборкой сена для своего хозяйства.

Участники собрания говорили, что партийная организация должна усилить работу по воспитанию людей в духе высокой коммунистической сознательности, честности и добросовестности. Они отмечали, что важную роль в этом деле сыграет статья Героя Социалистического Труда Н. Г. Заглады «Дорожить честью хлебороба!», содержание которой нужно довести до сознания каждого колхозника.

— Нельзя дальше мириться с тем, — сказал т. Хачатурян, — что в полеводческих бригадах запущена агитационная работа, что агитаторы редко проводят беседы с колхозниками.

Секретарь комсомольской организации Н. Мосоян остановился на вопросах воспитания молодежи. Он сказал, что партийная организация обязана усилить руководство комсомолом, лучше помогать молодежи в устранении недостатков.

— Комсомольские собрания, — сказал т. Мосоян, — проводятся у нас нерегулярно, многие комсомольцы не показывают примера в труде. В колхозе нет ни одного комсомольского звена и бригады. Это — серьезный недостаток, который нужно устранить.

Заведующий молочнотоварной фермой М. Аветисян говорил, что партбюро и правление колхоза плохо заботятся о подборе кадров для работы на фермах. Нет надлежащего контроля за работой животноводов. На ферме имеют место факты воровства. Так, в июне было украдено 80 килограммов масла, однако до сих пор воры не выявлены и не наказаны.

Коммунист А. Симонян критиковал членов партбюро за то, что они не оказывали деловой помощи секретарю парторганизации.

Партийное собрание прошло активно, по-боевому. Оно приняло решение, направленное на устранение недостатков, повышение уровня партийно-политической и организаторской работы среди колхозников, обеспечение авангардной роли коммунистов в борьбе за подъем общественного хозяйства.

С. ГАЛАНДЯН.
(Корр. «Зари Востока»).

Рабочее слово

Прочитал я статью Героя Социалистического Труда Надежды Григорьевны Заглады, звеньевой колхоза «Первое мая» Житомирской области и задумался.

Очень глубокие мысли в ней содержатся, большой политической важности идеи она высказывает. Но разве они только к труженикам сельского хозяйства относятся?

Для меня совершенно ясно: не только хлеборобы должны дорожить своей честью. Каждый из нас, прочитав эту статью, должен «посоветоваться со своей совестью, как ему дальше жить и работать, чтобы не было стыдно перед народом, перед партией нашей, перед детьми и самим собой».

Я, простой рабочий человек, читая эти строки, прежде всего подумал о заводе, на котором работаю, о цехе, который стал мне родным домом, о моих товарищах по труду. Многие из них — замечательные работники, с честью выполняющие любое задание. Коллектив может гордиться такими рабочими, как ударник коммунистического труда Георгий Талахадзе или комсомолец Валерьян Гобеджишвили. Они действительно работают не за страх, а за совесть. Рабочее место всегда в образцовом порядке, сами работают — любо-дорого смотреть. А когда с душой работаешь — это все товарищи видят, уважают молодцов.

А кто в нашем цехе не любит электрослесаря Давида Данелия! Беспокойный, любознательный, он все время что-то изобретает, совершенствует. Видно, это ему рабочая совесть подсказывает: не мирись с тем, что можно улучшить.

Те, кто слушают свою неусыпную совесть, — самые надежные люди. Они не подведут в трудную минуту, они — гордость и опора коллектива.

Но все ли у нас такие?

Можно ли будет положиться, когда речь зайдет о чем-нибудь серьезном, допустим, на Гиви Бидзинашвили? Вряд ли найдется смельчак из тех, кто знает его по работе, который бы решился доверить ему ответственное задание. Почему? Да потому, что он, во-первых, в срок задание не сделает — или опоздает, или вообще прогуляет, а, во-вторых, качество продукции будет далеко не блестящим. Или, допустим, Алеша Гелашвили. Он у нас известен в цехе, только не как лучший, а как худший. Вот что значит, когда человек не дорожит своим делом, относится к нему с прохладцей — сделано, и с плеч долой.

Но можно ли допустить, чтобы среди нас были люди с такой нечистой совестью, которым важно не столько дело сделать, сколько за него деньги получить? Ведь отсюда рождаются не только расхлябанность, бракодельство, но и преступление.

Был у нас, например, такой случай, когда рабочий Николаишвили пытался вынести с завода водопроводную трубу. А когда возмущенные товарищи начали его стыдить, он удивился:

— За что? Труба ведь копейки стоит.

Труба-то, возможно, и стоит копейки, а совесть?..

В. ЭЛИЗАРАШВИЛИ,
прессовщик машинного цеха Тбилисского электровозостроительного завода имени В. И. Ленина.

„ПАРТИЙНАЯ ЖИЗНЬ“ №16

Вышел из печати и разослан подписчикам журнал Центрального Комитета КПСС «Партийная жизнь» № 16. В нем опубликованы: редакционная статья «Во имя прогресса человечества!», передовая статья «Отчетно-выборные партийные собрания», статьи секретаря Ярославского горкома КПСС М. Бородина «Постоянно заботиться о быте трудящихся», секретаря Чирчикского горкома КП Узбекистана И. Савина «Смотреть вперед, видеть перспективу», секретаря Новокубанского райкома КПСС Краснодарского края И. Юдина «Методу Владимира Светличного — широкую дорогу», старшего научного сотрудника Института марксизма-ленинизма при ЦК КПСС А. Свердлова «Рыцарь революции» (к 85-летию со дня рождения Ф. Э. Дзержинского).

В журнале публикуется в изложении постановление ЦК КПСС «О мерах по улучшению руководства развитием художественной кинематографии».

Под рубрикой «В помощь пропагандисту и агитатору» к 150-летию Отечественной войны 1812 года печатается статья доктора исторических наук профессора Л. Бескровного «Народная Отечественная...»

В разделе «Из жизни коммунистических и рабочих партий» напечатана статья секретаря Бакэуского обкома Румынской рабочей партии Георге Унгурашу «Партийному руководству хозяйством — неослабное внимание».

В номере публикуются также письма и корреспонденции, переписка читателей «Соревнование за коммунистический труд в научно-исследовательском институте», обзоры печати, рецензия, аннотированный указатель новых книг, партийная хроника и другие материалы.

ГИРИ НА НОГАХ СКОРОХОДА

Если новатора производства, рационализатора образно назвать скороходом, то помехи, препоны на пути его творческой деятельности — это гири на ногах скорохода. К сожалению, такие препоны в работе заводских рационализаторов встречаются еще часто.

Наш станкостроительный завод имени Кирова из года в год хвалят за успехи в рационализаторской работе, награждают почетными грамотами, премируют. Но при самокритичном анализе убеждаешься, что число производственников, участвующих в рационализаторской работе, и экономический эффект от внедрения их предложений могли быть значительно большими, если бы не...

Взять, к примеру, первоначальную стадию прохождения рационализаторского предложения. «Положение об открытиях, изобретениях и рационализаторских предложениях» предусматривает 15-дневный срок для его рассмотрения. В этот срок заявителю должно быть сообщено о результатах рассмотрения предложения.

В большинстве случаев заключения на предложения рационализаторов у нас даются быстро. Но случалось и так, что только в отделе главного конструктора, руководимом Ю. Котляренко, предложения лежали более 15 дней. А ведь еще требовалось время для рассмотрения их в цехе и других отделах заводоуправления.

Директор нашего завода Н. Кизивадзе объявил выговор старшему конструктору Т. Дмитриевой за нарушение сроков рассмотрения рацпредложений. И надо сказать, что она стала относиться к рассмотрению предложений гораздо серьезнее. Но приказ этот не был вывешен для всеобщего сведения, его не обсуждали на производственном совещании отдела главного конструктора, то есть он не стал уроком для всех. И спустя месяц подобное нарушение допустили другие.

Затягивают в отделе главного конструктора и разработку чертежей по рационализаторским предложениям, касающимся, например, серийных токарных станков модели «163». Так было с разработкой чертежей по предложениям инженеров М. Голашвили, Г. Шенгелия, Г. Абрамова, слесаря В. Кундухашвили и др. И если не реализовать решение заводского совета рационализаторов об усилении группы конструкторов, обслуживающих серийный токарный станок модели «163», разработка чертежей будет по-прежнему чрезмерно задерживаться.

Не все обстоит благополучно в БРИЗе и отделе главного технолога с проектированием приспособлений, штампов и инструментов, предложенных новаторами. Проектировщик, работая за чертежной доской, не всегда учитывает реальные условия производства. Поэтому иной раз случается так, что готовая оснастка подолгу не может быть использована. Например, конструктор отдела главного технолога Н. Тарханова, проектируя по предложению инженера В. Зурабишвили пневматическое приспособление для фрезерования головок винтов, не учла, что в механическом цехе № 9 давление сжатого воздуха постоянно меньше положенных 5 атмосфер. В результате приспособление стоимостью 252 рубля вот уже несколько месяцев не применяется. Такая же участь постигла приспособление, спроектированное Н. Тархановой по предложению студента ГПИ им. Ленина В. Нацвалова.

Заказы БРИЗа на изготовление оснастки включаются непосредственно в план инструментального цеха. И тем не менее, как правило, ежемесячно выпускается лишь 60—70 процентов оснастки, заказанной по предложениям рационализаторов.

Мало участвует в разработке рационализаторских предложений и изобретений заводская центральная лаборатория. Волокита, халатное отношение все еще проявляются к предложениям рационализаторов и изобретателей. Работник инструментального отдела Г. Прозоров предложил заменить литую чугунную крышку коробки скоростей станка «163» облегченной. Это позволило бы сократить расход чугуна на изготовление каждой крышки с 35 до 13 килограммов, сэкономить в год 12.000 рублей. Заводской совет рационализаторов еще 27 октября прошлого года принял решение изготовить на заводе «Центролит» несколько опытных крышек, чтобы проверить приемлемость предложения. Но... заказ на отливку крышек был оформлен лишь 20 апреля 1962 года. А завод «Центролит» приступил к экспериментированию лишь сейчас, спустя 4 месяца.

А вот пример халатного отношения к оформлению технической документации. Инженер С. Айвазов предложил изменить конструкцию узла в станках барабанного типа, чтобы без ущерба качеству аннулировать два сектора. Это дало бы экономию 11,6 килограмма стали на каждом станке.

Предложение признали приемлемым. Повсеместно в цехах и отделах чертежи обоих аннулируемых деталей были изъяты. Однако по вине ведущего конструктора С. Саркисова заказ на изготовление секторов был снова включен в задание кузнечному цеху.

Чересчур осложняет плановый отдел завода оформление документации, служащей для расчета экономии, получаемой от внедрения рационализаторских предложений и изобретений. Сбор различных, порой вовсе не обязательных, справок отнимает много времени.

Во всех этих недочетах в первую очередь повинны работники БРИЗа. Но успех деятельности новаторов производства, безусловно, во многом зависит и от отношения к их творчеству руководящих и инженерно-технических работников в предприятия. Выступая на Всесоюзном совещании работников железнодорожного транспорта, тов. Н. С. Хрущев отметил: «Некоторые работники относятся к новому по-бюрократически. На все они дадут вам самые подробные объяснения. Но главная причина медленного внедрения новых достижений — это укоренившаяся косность, нежелание менять то, что уже сложилось, ломать старое, изжившее себя, хотя всем известно, что быстрое внедрение в производство изобретений и рационализаторских предложений — это один из больших резервов дальнейшего, еще более быстрого развития промышленности и транспорта».

Это замечание тов. Н. С. Хрущева касается некоторых наших командиров производства. И сегодня хочется сказать им: повернитесь лицом к нашим новаторам производства! Помогите снять тяжелые гири с ног скороходов — замечательного отряда наших рационализаторов и изобретателей, — и вы увидите, насколько быстрее и веселее зашагают они вперед, а с ними вместе и все предприятие.

Д. ГРЕЙН,
помощник главного инженера Тбилисского станкостроительного завода им. С. М. Кирова.

Дружба родилась в пути

Учащиеся средней школы № 50 г. Волгограда отправились в путешествие по маршруту Волгоград — Орджоникидзе — Тбилиси — Черноморское побережье Кавказа — Волгоград. В пути, недалеко от поселка Агара Карельского района, произошла авария — сломался коленчатый вал автобуса.

На помощь туристам пришли совершенно незнакомые люди, жители поселка. Они быстро отремонтировали автобус.

Пока шел ремонт, молодежь поселка устроила волгоградским школьникам теплый прием. Новые друзья провели соревнования по баскетболу и футболу.

«Так наша вынужденная остановка превратилась в праздник дружбы. Мы искренне благодарны своим новым друзьям из грузинского поселка Агара за гостеприимство», — пишут в редакцию волгоградские школьники А. Боброва, Л. Сосницкая, Ю. Беляков, Б. Курыкин и другие.

Высоких показателей в работе добивается бригада коммунистического труда ткацкого цеха Тбилисского камвольно-суконного комбината, которой руководит Леван Коблишвили. Производственные задания ткачи реализуют на 115 процентов, перевыполняя при этом план выпуска первосортной продукции.

На снимке (справа налево): бригадир Л. Коблишвили, ткачихи Э. Гогочури и Т. Джинджараули.

Фото Г. Киквадзе. (Фотохроника ГрузТАГа).

ЧУДЕСНОЕ ПРЕВРАЩЕНИЕ

Заведующий лабораторией высокомолекулярных соединений Тбилисского института химии П. Д. Цискаришвили, наблюдая за горением угля, однажды заметил, что уголь в топке не горит ярким пламенем, а как-то странно шипит, выделяя липкую смоляную жидкость. Ученый заинтересовался этим углем. Выяснилось, что это рабдиссит, запасы которого в большом количестве обнаружены в Ткибули. Узнал ученый и другое: на этот уголь со всех концов республики поступают жалобы.

— Он совсем не горит в топках. Мусор! — жаловались истопники.

П. Цискаришвили занялся исследованием необычного каменного угля.

Внешне рабдиссит ничем не отличается от лучших сортов черного угля. Но стоит по его поверхности провести острым металлическим предметом, как на нем появляется коричневая полоса. «Рабдиссит» в переводе на русский язык — смоляная палочка. Ученого заинтересовало это название. Смоляная палочка, а не горит. В чем же дело?

Более 12 лет продолжались опыты и исследования.

И вот недавно тайна странного угля была разгадана. Хорошим топливом рабдиссит так и не стал, но зато у него открылись чудесные свойства — он оказался прекрасным исходным материалом для создания пластических масс. Рабдиссит очень хорошо плавится при температуре 370 градусов, прекрасно формуется. Изделия из рабдиссита отличаются высокими диэлектрическими свойствами, большой кислотостойкостью и теплостойкостью. А самое замечательное — это то, что рабдисситовые фенольные пластмассы будут стоить на 30—40 процентов дешевле наиболее распространенных марок фенопластов.

Из рабдиссита можно изготовлять облицовочные плиты, паркет. Большое применение найдет он в лакокрасочной промышленности, а также в производстве предметов быта. Уже имеются опытные образцы различных изделий из рабдиссита.

В ближайшее время в Рустави будет построен первый в Грузии завод по производству рабдисситовых фенольных пластмасс.

Пройдет еще немного времени, и рабдиссит воплотится в замечательную мозаику, украшающую здания, в облицовочные плиты.

Грузинские ученые считают, что это лишь первое чудесное превращение рабдиссита, у которого большое будущее.

Н. ЯШИНА.

СОКИ ЛОЗЫ

Навстречу Всемирному конгрессу виноградарства и виноделия

Конгресс пока еще не открылся, в Тбилиси не съехались ученые, виноделы, виноградари из разных стран, но в Грузинском научно-исследовательском институте садоводства, виноградарства и виноделия все готово к встрече гостей.

Преобразилась территория института. Создана образцовая коллекция новых гибридных сортов винограда, питомник лозы. На опытном микроучастке высажены саженцы всех растущих в Грузии пятисот сортов винограда: ркацители, мцване, саперави, цоликаури, аладастури, орола, алмура, авшилури, аричули, кларджула, мухамцване, тита, чинури, шавкапито, капистони, сакмиели и многих-многих других. Бесконечно влюбленные в свое дело виноградари-энтузиасты проверяют, какие из этих сортов целесообразнее культивировать.

Закончено строительство вегетационного дома, радиологической лаборатории. Новейшей аппаратурой оснащены многочисленные кабинеты и лаборатории.

Завершилось строительство марани — традиционного грузинского хранилища вина. Здесь участники конгресса ознакомятся с технологией производства столовых вин, шампанского, коньяка. Ежегодно марани будет принимать двести тонн винограда. Он рассчитан на хранение тридцати тысяч декалитров вина. В прохладном погребе зарыты большие и маленькие кеври — глиняные сосуды для хранения вина. Ученые будут исследовать процессы брожения молодого вина, происходящие в них.

...На территорию института то и дело въезжают грузовики. Рабочие осторожно вносят в недавно построенное здание экспериментального винного завода тяжелые ящики. В них — бутылки со старыми и новыми винами различных марок.

Мы с ученым секретарем института Георгием Николаевичем Габашвили идем вслед за рабочими. Минуем цехи для выделки коньяков, разлива шампанского, отсек, где выдерживаются вина, и попадаем в большое, просторное помещение. Это библиотека вин, насчитывающая около 20 тысяч бутылок 356 разных названий и годов выпуска. На деревянных стеллажах аккуратно уложены бутыли с вином. Здесь — столовые и полусладкие, игристые и десертные, марочные и ординарные вина. Порядок, как в книжной библиотеке. Каждому номеру соответствуют определенные типы вин. Вот, например, отсек № 18. Заглядываем в каталог библиотеки: «Рислинг» 1925 года, вино европейского типа из урожая винограда каберне 1948 года, вино «Мцване», урожая 1942 года.

Искрятся на солнце, переливаясь всеми цветами радуги, высококачественные грузинские марочные вина — «Цинандали», «Мукузани», «Телиани», «Тибаани», «Свири», «Салхино», «Саамо», «Ахашени», «Хванчкара», «Ахмета» и множество других — золотистых, рубиновых, темно-янтарных.

Глядя на поблескивающее в прозрачной дегустационной мензурке вино, невольно вспоминаешь поэтический образ: «солнце в стакане».

— Экспериментальный винный завод — пока единственный в нашей стране, — рассказывает сотрудник отдела виноделия института Г. Кумсиашвили. — Ежегодно на этом предприятии будет выпускаться до 30 тысяч декалитров вина, шампанского, коньяков.

Какие же новейшие достижения науки и техники в виноделии смогут увидеть здесь делегаты предстоящего конгресса? Заведующий отделом технологии института профессор Г. И. Беридзе знакомит нас с некоторыми из них.

...По стеклянным трубкам, а затем через большой сосуд, наполненный какими-то желтыми кристаллами, бесшумно течет молодое вино. Полученное в результате этого «путешествия», вино совсем не похоже на первоначальное. Оно стало прозрачным и менее кислым.

На наши многочисленные «почему» отвечают научные сотрудники института Т. Канделаки и Г. Гуджеджиани.

— В вине имеются разные примеси. Среди них, правда, в очень малых дозах — железо, марганец, калий, кальций и даже золото. Хотя их немного, но они придают вину мутноватый вид. Проведенные нами опыты

● В БИБЛИОТЕКЕ ВИН.
● ПОМОЩНИКИ—ИОНИТЫ.
● СОЛНЦЕ В СТАКАНЕ.

✦

доказывают, что лучше всех просветляют вино знакомые уже вам кристаллы, так называемые ионообменные смолы.

Иониты не только очищают вино, но и регулируют его кислотность — повышают или понижают по желанию виноделов.

Такая ионитная установка на днях будет пущена на экспериментальном винном заводе.

Виноделием в Грузии занимаются издавна. Еще в сочинениях Гомера и Ксенофонта упоминаются «сладкие, как мед, напитки Колхиды». Издавна специалисты «ломали голову» над тем, как ускорить процесс созревания вина. Шли века, но эта проблема оставалась неразрешимой, так как желаемый аромат, букет, вкус вино обретало только благодаря длительному сроку выдержки. Поэтому бесспорно, что большой интерес у делегатов конгресса вызовут работы научных сотрудников института Н. Мачавариани и А. Сирбиладзе по ускорению созревания и улучшению качества марочных вин физико-химическим способом.

Обычно вина выдерживают в деревянных бочках. На это уходит много времени, требуется большое количество тары, наконец, происходит испарение вина. Поэтому с недавних пор виноделы стали использовать железобетонные цистерны. А если их термоизолировать, как предлагают сотрудники института, и таким образом постоянно поддерживать в вине температуру 27 градусов тепла, то срок созревания вина сократится вдвое. Очень выгодно также старение белых тонких и шампанских вин в герметических условиях.

Трудно перечислить в одном репортаже все успехи сотрудников отдела виноделия Грузинского научно-исследовательского института. Здесь и гамма-нейтроновая обработка коньячного спирта и молодых виноматериалов, применение ультразвука для стерилизации винных подвалов и тары, изучение сортов винограда для выработки нового типа неокисленного вина и многое другое. Сейчас в стенах института разрабатывается свыше 50 тем, имеющих практическое значение.

...Рядом с институтом выросло легкое светлое здание. Это музей. Здесь нас встретили художники и археологи. Им поручено увлекательное и ответственное дело — в пяти небольших залах по возможности полнее представить виноградарство, виноделие и садоводство Грузии с глубокой древности до наших дней. В оформлении музея удачно сочетаются традиционные национальные декоративные элементы с современными формами.

Первое, что бросается в глаза, большое панно — широкая панорама Алазанской долины, выполненная художником К. Чанкветадзе. Кахетия — благодатная земля, полная солнца, красок, изобилия. Ее вина характеризуются экстрактивностью, густой окраской, тонким ароматом, гармоничностью и своеобразным букетом. Глядя на панно, этому охотно веришь.

Хорошо, со вкусом и выдумкой оформлены и остальные залы музея — археолого-исторический и этнографический. Винодельческая продукция Грузии бесконечно разнообразна и богата. Вот зал садоводства, стены, отделанные под крестьянский плетень, стенды, отражающие технологию производства вин, раздвижные и декорированные карты. Много искусства вложили художники в отображение большой и славной истории плодоводства и виноградарства в нашей республике.

Смотришь и поражаешься высокой культуре виноделия в Грузии, бесконечному трудолюбию грузинского виноградаря, его усердию, умению, искусству.

В институте идут последние приготовления. Здесь ждут гостей — участников десятого конгресса виноградарства и виноделия.

А. САБИТОВА,
Г. ЦЕЦХЛАДЗЕ.

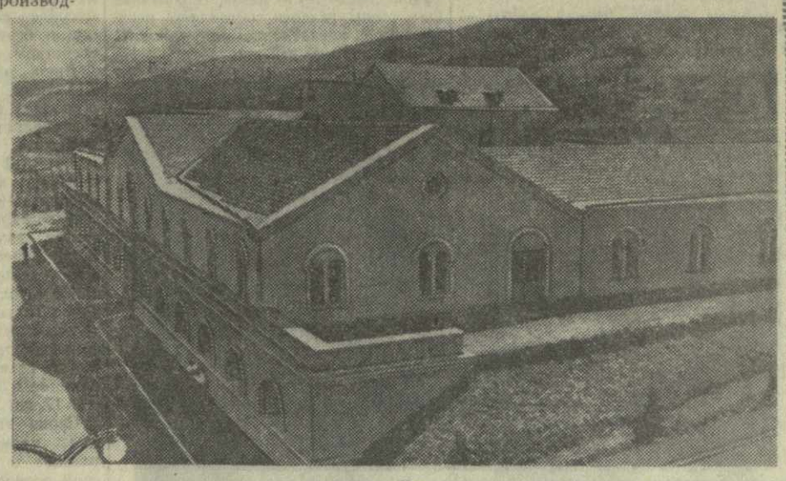

На снимках: вверху — профессор Научно-исследовательского института садоводства, виноградарства и виноделия Д. Табидзе (справа) и научный сотрудник института Н. Тогонидзе осматривают выведенный ими новый сорт винограда сахалхо тетри. Внизу — новое здание экспериментального винного завода института.

Фото М. Маринашвили.

ПРИВЕТ ОТ ЧЕХОСЛОВАЦКИХ ДРУЗЕЙ

МОСКВА. (Корр. «Зари Востока»). Который уже год находятся в пути прославленные чехословацкие путешественники, журналисты, спортсмены и кинематографисты Иржи Ганзелка и Мирослав Зикмунд.

Путешествие двух отважных граждан Чехословакии хочется сравнить с подвигами первооткрывателей и землепроходцев прошлых веков. Их роднит с ними дерзость маршрутов, смелость в выборе средств передвижения и те захватывающие «открытия», которые они совершают для нас, читателей и зрителей талантливых книг и фильмов И. Ганзелки и М. Зикмунда. Нетрудно представить мою радость, когда на Внуковском аэродроме столицы за несколько минут до прилета космических близнецов Андрияна Николаева и Павла Поповича, я увидел Иржи Ганзелку с неизменной кинокамерой в руках. Но разве можно, присутствуя при таком историческом событии, брать интервью у журналиста?

С чехословацкими друзьями я встретился буквально перед их вылетом в Прагу. Как рассказали путешественники, они неожиданно для себя оказались свидетелями выдающегося достижения советской науки и техники. И, конечно, решили снять фильм.

Основная цель их приезда в Москву — уточнить свой маршрут через территорию Советского Союза, когда они в 1964 году будут возвращаться с востока на запад к себе на родину, в Чехословакию.

О полете Андрияна Николаева И. Ганзелка и М. Зикмунд узнали в воздухе, когда летели из Праги в Москву.

— Мы особенно счастливы тем, — говорят они, — что наша поздравительная телеграмма, переданная нами с борта ТУ-104 Андрияну Николаеву, была получена космонавтом на борту его космического корабля «Восток-3».

...Наша беседа подходит к концу. Пражские телезрители ждут фильм Ганзелки и Зикмунда о встрече героев-космонавтов в Москве. Через несколько минут друзьям - путешественникам предстоит подняться на борт самолета и вылететь в Прагу.

— Чтобы вы хотели передать читателям «Зари Востока»?

— Хочется передать очень многое, но лучше мы напишем, — говорят они.

В моем блокноте появляется запись, сделанная рукой путешественников: «Читателям газеты «Заря Востока» с искренним приветом и пожеланием творческих успехов в строительстве коммунизма в Советском Союзе. Иржи Ганзелка. Мирослав Зикмунд».

Счастливого пути, дорогие товарищи!

Г. БАДРИДЗЕ.

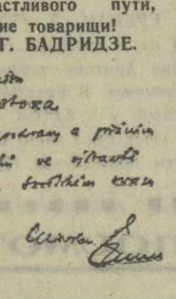

Международная жизнь

Девятый том Сочинений В. И. Ленина на румынском языке

БУХАРЕСТ, 4 сентября. (ТАСС). Государственное издательство политической литературы РНР выпустило в свет на румынском языке девятый том полного собрания Сочинений В. И. Ленина.

Делегация партийных работников КПСС в Софии

СОФИЯ, 4 сентября. (ТАСС). Сегодня сюда прибыла делегация партийных работников КПСС во главе с членом Президиума ЦК КПСС первым заместителем председателя Бюро ЦК КПСС по РСФСР А. П. Кириленко.

На Софийском аэродроме делегацию встречали секретарь ЦК и член Политбюро ЦК БКП Митко Григоров, член Политбюро ЦК БКП Енчо Стайков, член ЦК БКП Димо Дичев, председатель Всенародного комитета болгаро-советской дружбы Цола Драгойчева и другие официальные лица.

Делегацию также встречали посол СССР в Болгарии Г. А. Денисов и сотрудники советского посольства. Члены делегации побывают на промышленных предприятиях и новостройках и в кооперативных хозяйствах Болгарии, встретятся с местным партийным активом, обменяются с болгарскими коммунистами опытом партийной работы.

Сегодня делегация работников КПСС возложила венок и посетила мавзолей выдающегося деятеля коммунистического и рабочего движения, вождя болгарского народа Г. Димитрова.

Делегацию принял первый секретарь ЦК БКП Тодор Живков.

ПОЛОЖЕНИЕ В АЛЖИРЕ

АЛЖИР, 4 сентября. (ТАСС). В коммюнике, опубликованном в ночь с 3-го на 4 сентября генеральным штабом Национальной народной армии (ННА) — так именуются отныне части алжирской национально-освободительной армии, выступающие в поддержку Политбюро Фронта национального освобождения, сообщается, что вооруженные силы, выполняя приказы Политического бюро ФНО, единственного законного органа власти, продвигаются в направлении г. Алжира.

В коммюнике указывается, что многие города и населенные пункты перешли под контроль вооруженных сил, верных Политбюро ФНО, в том числе Богари, Айн эль-Хаджейль, Сиди Айса и ряд других.

Штаб 6-го военного округа, участвующего в операциях против мятежного 4-го военного округа, опубликовал также сообщение, в котором указывается, что войска этого округа в составе нескольких полков с бронемашинами и артиллерией продвигаются к столице по двум направлениям: Лагуат—Алжир и Бу-Саада—Алжир. На направлении Бу-Саада—Алжир войска достигли района Омаля, а на направлении Лагуат—Алжир приближаются к городу Берруагия и находятся на расстоянии примерно 100 километров от г. Алжира.

Операции против частей мятежного 4-го округа ведутся в основном силами 5-го и 6-го военных округов, охватывающих западные и южные районы страны. В сообщениях Политбюро ФНО отмечается, что некоторые части 4-го военного округа, эквивалентные пяти ротам, перешли на сторону войск, верных Политбюро.

Политбюро ФНО доводит до сведения населения Алжира о фактах минирования дорог и взрыва мостов отступающими частями 4-го военного округа, подчеркивая, что эти меры не задержат продвижения солдат национальной народной армии.

ЛОНДОН, 4 сентября. (ТАСС). По сообщению корреспондента агентства Рейтер из Алжира, сегодня днем в Касбу (район города Алжира) прибыл член Политического бюро Фронта национального освобождения (ФНО) Бен Белла.

Провокации продолжаются

ГАВАНА, 5 сентября. (ТАСС). Американская военщина продолжает провокации против Кубы. Как сообщает министерство революционных вооруженных сил Кубы, 2 сентября американские солдаты, размещенные на военно-морской базе США в Гуантанамо, 43 раза открывали огонь по кубинским сторожевым постам.

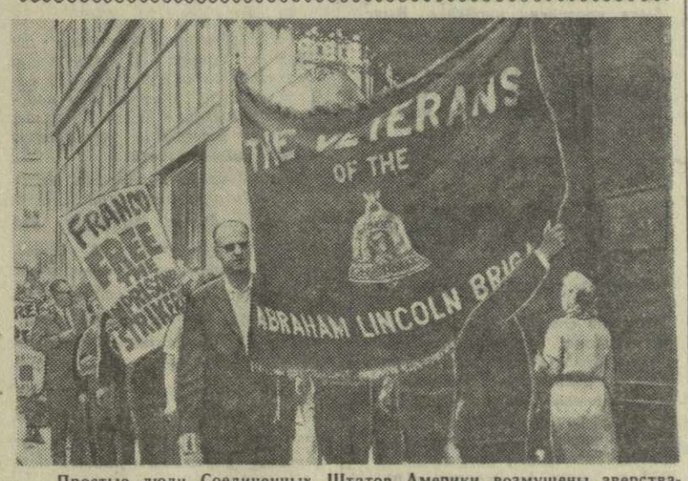

Простые люди Соединенных Штатов Америки возмущены зверствами франкистского режима. Они выражают солидарность с жертвами диктатора.

На снимке: демонстрация в Нью-Йорке. Впереди идут ветераны бригады добровольцев имени Авраама Линкольна — участники боев в Испании.

Фото Пренса Латина-ТАСС.

Заявление президента Кеннеди

НЬЮ-ЙОРК, 5 сентября. (ТАСС). В заявлении президента Кеннеди, опубликованном Белым домом, говорится:

«Нет никаких доказательств присутствия на Кубе каких-либо организованных военных сил, прибывших из какой бы то ни было страны советского блока; присутствия военных баз, построенных Россией; нарушения договора от 1934 года, относящегося к Гуантанамо; наличия наступательных ракет класса «Земля-Земля»; или другого значительного потенциала либо в руках кубинцев, либо в ведении и под руководством Советского Союза».

Тем не менее в заявлении президента содержатся необоснованные утверждения об «агрессивных намерениях» Кубы, об «экспортировании» этих намерений «с помощью силы или угрозы применения силы». В угрожающем тоне Кеннеди заявляет, что США сделают «все, какие бы меры ни потребовались», чтобы не позволить Кубе «предпринимать какие-либо действия против любой части западного полушария».

Поездка президента де Голля в Западную Германию

ПАРИЖ, 4 сентября. Корреспондент ТАСС Ю. Лопатин и А. Маньенан передают: Сегодня президент Франции де Голль отправился с официальным визитом в Западную Германию. За это время де Голль побывает в Бонне, Кельне, Гамбурге, Штутгарте, Мюнхене и Дюссельдорфе. В общей сложности французскому президенту предстоит проехать по территории Западной Германии две тысячи километров — автомобилем, поездом, самолетом, пароходом.

Главная, деловая сторона визита будет состоять в переговорах де Голля с канцлером Аденауэром с глазу на глаз, а затем в присутствии министров иностранных дел и послов. Какова основная цель поездки французского президента в Западную Германию? Укрепление оси Париж — Бонн, отвечает орган французских предпринимателей газета «Эко».

Визит де Голля совпал с активизацией и провокационной возней антисоветских провокаторов в Западном Берлине. В этой связи парижская демократическая печать указывает, что де Голль не преминет заверить Аденауэра в своей полной солидарности.

Кроме того, как полагают обозреватели газет, французский президент и западногерманский канцлер рассмотрят ряд других проблем, в частности, будут обсуждены перспективы вступления Англии в «общий рынок».

ТЯЖЕЛЫЕ ПОСЛЕДСТВИЯ ЗЕМЛЕТРЯСЕНИЯ В ИРАНЕ

ПАРИЖ, 4 сентября. (ТАСС). Специальный корреспондент агентства Франс Пресс передает из Казвина:

По мере того, как спасательные бригады все глубже проникают в селения района Казвина, которые из-за недостатка коммуникации были лишены до сих пор помощи, выявляются гораздо более страшные картины катастрофы, чем можно было судить по первым сообщениям. «В одном только районе Казвина число погибших превышает 20.000 человек», — заявили заслуживающие доверия круги.

165 селений вокруг Казвина превратились в развалины. В Рудаке, в 70 километрах северо-западнее Казвина, одном из многих селений, в результате землетрясения уцелело всего лишь 12 человек из 4.750 жителей. В том же секторе, в Ростанабаде, из 5.000 жителей остались в живых всего 500 человек.

20 спасательных бригад отправились сегодня утром в эти селения. Помимо трупов, которые они пытаются отрыть, сотни людей — по слухам, около 3.000 — засыпаны обломками и взывают о помощи. Вчера вечером удалось отрыть около 30 человек. Армия в своем распоряжении имеет в недостаточном количестве бульдозеры и тракторы, и поэтому работы по расчистке продвигаются слишком медленно.

Двойная задача, над выполнением которой трудится сейчас армия, заключается в том, чтобы спасти живых, вовремя подоспев на место катастрофы, а также предупредить угрозу эпидемии. Предполагается, что под обломками домов лежит около 10.000 трупов.

В различных больницах этого района размещена тысяча раненых. Это очень небольшое число, если учесть, что землетрясение застало во сне десятки тысяч человек.

Власти обеспокоены трагическими последствиями, которые может вызвать в опустошенных районах приближение холодов: 100.000 человек остались без крова накануне приближения жестоких зимних морозов.

В братских социалистических странах

РАСТЕТ ВЫПЛАВКА СТАЛИ

Недавно в Хунедоаре, самом крупном металлургическом центре Румынской Народной Республики, как сообщает информационный бюллетень «Аджерпрес», вошла в строй новая мартеновская печь емкостью 400 тонн. Этот агрегат дает больше продукции, чем все мартеновские печи довоенной Румынии.

В этом году в республике будет выплавлено стали в девять раз больше, чем в 1938 году.

ГРАНДИОЗНАЯ СТРОЙКА

Янцзы — величайшая река Китая. Ученые установили, что гидроэнергетические ресурсы ее бассейна почти вдвое превышают запасы энергии всех рек США, вместе взятых.

На Янцзы должно начаться сооружение нового гигантского гидроузла. Он явится главным звеном комплексного плана преобразования могучей реки. Это будет самая грандиозная стройка нового Китая. Ниже небольшого городка Ваньсяня в районе Трех Теснин вырастет гигантская плотина высотой 200 и длиной 4.000 метров.

Новая гидроэлектростанция станет сердцем энергетической системы, которая охватит Северо-Восточный, Центральный, Южный и Западный Китай.

Для тружеников села

Государство оказывает огромную помощь труженикам сельского хозяйства Монголии. Для госхозов, машино - животноводческих станций и сельскохозяйственных объединений выделены дополнительно 2.000 тракторов, 400 комбайнов и 400 автомашин.

В этом году на полях Монголии выращен богатый урожай.

В ГОРАХ И НА МОРЕ

В этом году, как сообщает Болгарское телеграфное агентство, в домах отдыха профсоюзов, расположенных в живописнейших уголках страны — на берегу Черного моря, в горах Рила и Пирин, на великолепных курортах у минеральных источников, проведут свой отпуск 300 тысяч трудящихся. Сейчас в республике насчитывается 270 профсоюзных и ведомственных здравниц. Только на известных приморских курортах Варна и Золотые пески отдохнет по путевкам 35 тысяч человек, а на водах побывает 46 тысяч трудящихся.

ГОРОД МЕТАЛЛУРГОВ

На берегу моря расположен город Ким Чак. До освобождения Кореи он являлся небольшим уездным городком. Сейчас его по праву можно назвать городом металлургов. Здесь варят сталь, выковывается индустриальная мощь народной Кореи. Только один завод имени Ким Чака после реконструкции, которая будет произведена за годы семилетки, станет выпускать стали в 20 раз больше, чем все металлургические предприятия Кореи до освобождения.

Канал Одра—Висла

Две крупнейшие польские реки — Висла и Одра будут соединены каналом протяженностью около 40 километров. Этот канал, сообщает бюллетень «Польское обозрение», пройдет через территорию Силезии и соединит ее с системой водных путей страны и европейской речной системой. В нынешнем году будут составлены предварительные проекты этой крупной стройки.

«Новая Урания»

Так называется постоянный центр для проведения лекций и докладов, демонстрации научно-популярных фильмов и диапозитивов, который на днях получила берлинская организация Общества по распространению научных знаний. Вновь созданный центр продолжит традиции прежнего берлинского центра «Урания», занимавшегося просветительной работой среди немецких рабочих и закрытого в 1933 году фашистами.

Общество по распространению научных знаний проводит в столице ГДР большую работу. Лишь в этом году состоялось около 4 тысяч различных лекций и докладов, на которых побывало свыше 120 тысяч берлинцев.

Юбилей завода

25-летие своего существования отмечает в этом году машиностроительный завод в Дубнице (Чехословакия). Основная продукция предприятия — оборудование для прокатных цехов, электрические промышленные локомотивы и рудничные крепления. Завод перевыполнил план первого полугодия. В этом большая заслуга 140 коллективов и 13 цехов, борющихся за звание бригад социалистического труда. 26 коллективов уже удостоились этого почетного звания.

ЦВЕТУЩИЙ БУДАПЕШТ

Будапешт прекрасен в любое время года. Его украшают не только красавцы-мосты и замечательные архитектурные ансамбли, но и зелень. Площадь скверов и парков составляет около 7 миллионов квадратных метров. Улицы города утопают в зелени деревьев и декоративных растений. Около года назад по инициативе городского совета столицы развернулось движение «За цветущий Будапешт». Оно нашло широкую поддержку у всех жителей. При их активной помощи Будапешт лишь за один год обогатился скверами и парками общей площадью в 0,5 миллиона квадратных метров. С осени минувшего года на площадях и в парках столицы высажено около 44.000 розовых кустов.

К 150-ЛЕТИЮ ОТЕЧЕСТВЕННОЙ ВОЙНЫ 1812 ГОДА

РЕЗЦОМ И КИСТЬЮ УВЕКОВЕЧЕННАЯ...

Отечественная война 1812 года, ознаменовавшаяся исключительным патриотическим подъемом, массовым героизмом русского народа, оказала значительное влияние на развитие всей русской культуры XIX века. Огромно было ее влияние и на изобразительное искусство, так как именно она определила весь дальнейший путь его развития.

Основной особенностью русского искусства после 1812 года было укрепление в нем черт национального своеобразия, народности и реалистической направленности.

1812 год способствовал становлению и утверждению как особого рода живописи, особого жанра — батальной живописи, а также карикатуры. С шаржей на Наполеона начинается история русской современной карикатуры.

Однако первый период войны — борьба русских с полчищами «великой армии» Наполеона, пребывание французов в Москве и их обратный бесславный путь, — кроме карикатур и картин Теребенева, Венецианова и Иванова, почти не был затронут современными русскими художниками.

Живые и выразительные портреты русских воинов и наброски боевых сцен принадлежат замечательным русским живописцам XIX века — О. А. Кипренскому и В. А. Тропинину.

Расположенная в Зимнем дворце «Военная галерея 1812 года» является исключительным по своему историческому и художественному значению памятником Отечественной войны. Триста тридцать два портрета русских генералов и участников войны 1812 года и заграничных походов 1813—1814 годов, покрывающие стены галереи, оставляют неизгладимое впечатление на каждого, побывавшего в ней.

Сквозь пожар. Репродукция с картины В. В. Верещагина.

И еще один памятник эпопеи 1812 года, явившийся большим событием в художественном мире Европы и получивший блестящие оценки,—это серия медалей (21 медаль) на сюжеты войны, исполненных в 1814—1829 гг. одним из наиболее ярких художников первой половины XIX века — Ф. П. Толстым. События всех этапов войны, начиная от формирования народного ополчения 1812 года и до взятия Парижа в 1814 году, переданы в виде аллегорических сцен, которые поражают своей предельной ясностью и лаконичностью, изумительной строгостью и четкостью рисунка, выразительностью композиции и безупречным техническим мастерством.

Лишь только во второй половине XIX века, когда русская батальная живопись включилась в мощный поток реалистического, идейно-демократического искусства, Отечественная война 1812 года нашла достойное отражение в произведениях русских живописцев.

Колоссальное место в этом отношении занимает знаменитая серия В. В. Верещагина, включающая двадцать законченных полотен, не считая этюдов и рисунков. Серия эта— грандиозный, основанный на тщательном изучении материала, капитальный труд, которому художник отдал главные свои силы в последние годы жизни, в общей сложности 17 лет.

Серия эта в совокупности своей дает правдивый последовательный рассказ о величественной исторической эпопее.

Несомненный интерес представляют также такие живописные работы, как «Пожар Москвы» И. К. Айвазовского, «Кутузовская изба» А. К. Саврасова, «Эпизод из битвы под Малоярославцем в 1812 году» Н. С. Самокиша и другие.

И, наконец, как заключительную часть к многочисленным изображениям, посвященным войне 1812 года, следует упомянуть одно из замечательных произведений батальной живописи — панораму «Бородинская битва» кисти академика Ф. А. Рубо, руководителя батальной мастерской Петербургской Академии художеств.

Отечественной войне посвящена еще одна панорама — это «Переход через Березину» польского художника Коссака. Панорама была создана в связи с подготовкой к 100-летней годовщине Отечественной войны 1812 года.

Сейчас, когда вся наша страна готовится широко отметить памятные события Отечественной войны 1812 года, подходит к концу реставрация панорамы Рубо (начатая в 1949 году), которую советский зритель увидит в день 150-летия Бородинского сражения (на Кутузовском проспекте). В этот же знаменательный день встанет в Москве грандиозный многофигурный монумент фельдмаршалу М. И. Кутузову (работа скульптора Н. Томского и архитектора Л. Голубовского). Проводятся реставрационные работы в местах, связанных с событиями 1812 года. В Можайске восстанавливаются выдающиеся памятники зодчества — Новоникольский и Староникольский соборы, в Тарутине строится павильон-выставка, реставрируются монументы в Смоленске, Малоярославце. На Бородинском поле, на месте батареи Раевского, сооружается надгробие князю Багратиони, ставится обелиск на месте будущего памятника «Русскому солдату». Скульптор П. И. Бондаренко закончил работу в глине над скульптурой П. И. Багратиони.

Следует отметить, что народу Грузии события 1812 года были очень близки. Близости этой, конечно, способствовало и то, что прославленный полководец — «генерал по образу и подобию Суворова» — был сыном Грузии. Именно Багратиони был центральной фигурой в работах художников И. Шарлеманя, А. Вепхвадзе, Г. Горделадзе. Образу Багратиони посвятил свою дипломную работу молодой скульптор Э. Амашукели. Хотелось бы, чтобы памятник прославленного героя был воздвигнут и в городе Тбилиси.

Е. ПРИВАЛОВА.

В 1812 году. Репродукция с картины И. М. Прянишникова.

ПЕСНИ МИРА

Три дня знакомилась с достопримечательными местами Душетского района большая группа студентов Московского государственного университета имени М. Ломоносова.

Перед отъездом на Пасанаурской туристской базе, где остановились студенты, они встретились с молодыми колхозниками.

До позднего вечера звучали здесь песни, которые исполняли на своем родном языке студенты из Африки, Азии и Европы.

С успехом выступили на вечере дружбы и участники кружков колхозной самодеятельности.

В заключение вечера гости и хозяева дружно исполнили Гимн демократической молодежи.

В. ХУЦУРАУЛИ, рабкор.

НОВОСТИ СПОРТА

Б. Полулях на первом месте

В Минске во второй день лично-командного первенства СССР по прыжкам в воду проходили состязания мужчин. Они выступали в прыжках с трамплина. Первое место занял представитель команды Грузии Б. Полулях — 149,98 балла. 0,27 балла проиграл ему украинский спортсмен А. Кострицкий. Третье место занял Ю. Федоров (Азербайджан) — 148,99 балла.

После двух дней соревнований лидируют команды Москвы, Украины и РСФСР.

ЧЕМПИОН МИРА—ПРЕЖНИЙ

КИЕВ, 5. (ТАСС). На чемпионате мира по авиамодельному спорту стали известны имена первых победителей.

По классу пилотажных моделей снова, как и в 1960 году в Венгрии, сильнейшим оказался бельгиец Луи Грондал. Бессменный лидер состязаний — советский спортсмен Юрий Сироткин в третьем, заключительном туре нарушил последовательность выполнения фигур высшего пилотажа и в итоге вышел лишь на пятое место.

В командном зачете первое место заняли спортсмены сборной команды Советского Союза.

35-летний техник из Будапешта Гюла Крижма стал чемпионом мира по классу скоростных моделей. Его модель пролетела 10 зачетных кругов со скоростью 218 километров в час. В командном зачете в этом виде соревнований также первенствовали венгерские спортсмены. Последующие места заняли команды Италии, США, Чехословакии и СССР.

Советский спортсмен Анатолий Кузнецов вчера предпринял попытку установить новый рекорд СССР по классу кордовых скоростных моделей третьей категории (объем двигателя до 10 кубических сантиметров). Она была удачной. Модель Кузнецова пролетела со скоростью 262 километра в час. Прежний рекорд был равен 257 километрам в час.

ТРЕТЬЯ ПОБЕДА А. ДМИТРИЕВОЙ

На открытом чемпионате США по теннису нового успеха добилась советская спортсменка А. Дмитриева. В третьем круге она одержала победу над американской теннисисткой Н. Петер — 6:4, 6:0. А. Дмитриева вышла в четвертый круг соревнований.

Первые результаты

Вчера в Тбилиси, в Центральном шахматном клубе состоялся первый тур турнира шахматистов четырех республик.

Кандидат в мастера Т. Ломая (Грузия) одержал победу над мастером У. Микковым (Эстония). Кандидат в мастера Р. Барстатис (Литва) выиграл у кандидата в мастера А. Арулайда (Эстония). Встречи И. Ней (Эстония) — Р. Этрук (Эстония), В. Баршаускас (Литва) — А. Буслаев (Грузия) и А. Чеснаускас (Литва) — И. Вистанецкис (Литва) закончились вничью.

Три партии были отложены. А. Благидзе (Грузия) имеет лишнюю пешку во встрече с П. Кампенусом (Латвия), а Я. Клован (Латвия) — в партии с Р. Джинджихашвили (Грузия). В примерно равной позиции отложена партия В. Журавлев (Латвия) — Я. Клявинь (Латвия).

Сегодня состоится второй тур.

СССР—Япония

В Москве состоялась встреча между сборными командами СССР и Японии по боксу. Во всех весовых категориях победу одержали советские спортсмены.

7 сентября японские спортсмены проведут встречу в Волгограде со сборной РСФСР, а 10 сентября — в Тбилиси со сборной Грузии.

Матч железнодорожников

В Ярославле состоялся футбольный матч между командами французского спортивного союза железнодорожников и московского «Локомотива». Игра закончилась со счетом 4:0 в пользу советских спортсменов. Три мяча забил Бубукин и один — Соколов.

Ответная встреча команд Франции и Советского Союза состоится в Париже.

Землетрясение в Ереване

ЕРЕВАН, 5. (ТАСС). В ночь с 4 на 5 сентября сейсмические станции Армении зафиксировали землетрясение. В Ереване оно ощущалось силой в 5 баллов. Первый сильный толчок имел место в 3 часа ночи, затем последовали 14 слабых толчков. По данным сейсмической станции «Ереван», очаг землетрясения находится к юго-западу от Еревана.

Зам. редактора Ю. ХОМЕРИКИ.

600 претендентов на звание лучшего

МОСКВА, 4 сентября. (ТАСС). Сегодня состоялось совещание созданного при Министерстве культуры СССР и редакции газеты «Известия» организационного комитета по проведению общественного смотра парков культуры и отдыха страны. На совещании были заслушаны доклады о ходе смотра в РСФСР и УССР, а также сообщения о работе парков культуры и отдыха Ленинграда, Тбилиси, Горловки, Баку.

Основная задача смотра—улучшение работы 600 парков культуры и отдыха Советского Союза, повышение их роли в пропаганде решений XXII съезда КПСС и в коммунистическом воспитании трудящихся.

В смотре принимают участие ЦК ВЛКСМ, ВЦСПС, Центральный совет союза спортивных обществ и организаций СССР, правление Всесоюзного общества по распространению политических и научных знаний, Союз художников СССР.

На совещании было отмечено, что начавшийся в апреле нынешнего года смотр уже принес огромную пользу. В парках культуры и отдыха страны улучшилась наглядная агитация, появляются новые формы культурно-массовой работы.

Принято решение в январе будущего года провести заключительный вечер смотра парков-победителей, на который приедут представители лучших парков культуры и отдыха страны.

ПОЧТОВЫЙ ЯЩИК „ЗАРИ ВОСТОКА“

Переписка с читателем

ТБИЛИСИ, ул. Земо-Ваке, 11,
Тов. С. КАРАГЕЗОВУ.

Вознаграждение по заслугам

Межремонтный пробег автомашин — один из важных резервов повышения грузооборота, улучшения показателей работы автотранспорта.

Конечно, водители, превышающие норму межремонтного пробега, должны получать соответствующее вознаграждение. В этом отношении Ваша претензия к руководству третьей грузовой автотранспортной конторы оказалась справедливой. После вмешательства редакции вопрос урегулирован. Как нам сообщает председатель Грузинского республиканского комитета профсоюза работников связи, рабочих автотранспорта и шоссейных дорог И. Какашвили, начальнику III грузовой АТК тов. Тоидзе дано указание выплатить Вам премию за превышение нормы межремонтного пробега.

С НАЧАЛА ГОДА РЕДАКЦИЯ ПОЛУЧИЛА 12.586 ПИСЕМ

ТБИЛИСИ, Ул. Челюскинцев, 1 и 11,
Тов. ХАРАТИШВИЛИ, ВОЛДАЙ, ДОЛГАНОВОЙ и другим.

Бракоделов к ответу!

Уважаемые товарищи!

После того, как вы побывали в редакции и сообщили о том, что в магазине, расположенном на улице Челюскинцев, продается хлеб низкого качества, редакция связалась с Управлением госинспекции по качеству товаров Министерства торговли республики. и попросила заняться этим вопросом. Как сообщил редакции и. о. начальника управления тов. Ц. Канзавели, по вашему сигналу была проведена проверка. Выяснилось, что хлеб, купленный вами, был выпущен хлебозаводом № 6. К стыду руководства этого завода (директор тов. С. Гамкрелидзе), предприятием был выпущен брак.

Управление инспекции по качеству товаров поставило вопрос перед трестом «Грузхлебкондитер» о том, что необходимо принять меры.

Редакция надеется, что бракоделы будут привлечены к ответственности и будет сделано все, чтобы в торговую сеть поступал только доброкачественный хлеб.

МАХАРАДЗЕ, с. Шрома,
Тов. И. ЧХАИДЗЕ и другим членам колхоза имени Орджоникидзе.

Для облегчения труда сборщиц

Уважаемые товарищи!

Вы совершенно правильно поставили вопрос об улучшении деятельности детских яслей в вашем колхозе, отмечая, что недостатки, имеющие место в яслях, мешали успешному проведению сбора чайного листа.

Председатель исполкома Махарадзевского райсовета тов. К. Самсония сообщает редакции, что факты, приведенные в вашем письме, полностью подтвердились.

Недавно вопрос о работе детских яслей вашего колхоза обсуждался на совместном заседании бюро Махарадзевского райкома партии и исполкома Махарадзевского райсовета. Намечены конкретные мероприятия по коренному улучшению работы детских яслей.

ГАРДАБАНИ, ТбилГРЭС, дом № 16,
Тов. В. ОНОПЧЕНКО.

В больнице надо навести порядок

Вопрос, поднятый в Вашем письме, немаловажен. Порядок в больнице — одно из основных условий успешного лечения больных. Между тем, как Вы сообщали, в Гардабанской больнице порядка нет.

Редакция проследила за принятием мер по Вашему письму. Как сообщил нам начальник лечпрофуправления Министерства здравоохранения Грузинской ССР. тов. К. Борджадзе, для устранения выявленных в результате проверки недостатков были приняты меры: улучшено качество питания, водоснабжение, культурное обслуживание больных.

По следам „Почтового ящика“ „Зари Востока“

6 июля нынешнего года в «Почтовом ящике» «Зари Востока» была помещена заметка о том, что реконструкция Хонской улицы в г. Тбилиси ведется небрежно.

Как сообщает редакции председатель исполкома Октябрьского райсовета г. Тбилиси тов. М. Данелия, управлением благоустройства исполкома Тбилгорсовета поручено вести работы на Хонской улице дорожному управлению треста «Инжстрой».

Следует ожидать, что «Инжстрой» (управляющий тов. В. Чанкотадзе) и дорожное управление треста (начальник тов. В. Маршания) примут меры для своевременного завершения работ.

Что же касается бетонной лестницы, о которой говорилось в заметке, строительство ее, как сообщает тов. М. Данелия, будет закончено на днях.

...ПРО ДЕНЬ БОРОДИНА

В фойе Государственной республиканской библиотеки имени К. Маркса открылась выставка «1812 год», рассказывающая о славе русского оружия, о мужестве и героических подвигах народа, защитившего родину от наполеоновского нашествия.

В витринах собраны многочисленные документы военно-исторического характера. Среди них книги выдающегося ученого-историка Е. Тарле, а также сборник документов «Народное ополчение в Отечественной войне 1812 года» под редакцией Л. Бескровного, «Письма русского офицера» Глинки, которые читал Л. Толстой, когда работал над «Войной и миром».

История сохранила много славных страниц, посвященных описанию доблести и мужества грузинских воинов — участников Отечественной войны 1812 года. О них рассказывают книга З. Чичинадзе «П. Багратиони и С. Химшиашвили», вышедшая в 1912 г., книга Т. Рухадзе «Грузины в войне 1812 г.», изданная в грозные годы Великой Отечественной войны, сборник статей И. Антелава «Грузины в Отечественной войне 1812 г.», выпущенный совсем недавно, к юбилею.

„Литературная Грузия“ №7

С большим интересом познакомятся читатели с июльской книжкой журнала «Литературная Грузия». Многие с нетерпением ожидали продолжения биографического романа Вахтанга Челидзе «Жизнь без конца» (перевод Б. Гасса) — и вот его уже можно читать дальше. Чем же привлекает это произведение? Прежде всего искренностью и правдивостью. Автор рассказывает о людях, имена которых сегодня стали историей, о событиях, которые дороги каждому человеку.

В номере опубликована и документальная повесть Ильи Дубинского-Мухадзе «Из самых близких Ленину».

Хорошо представлен поэтический раздел номера. Дыханием нашего века, поступью современности пронизано стихотворение Алеко Шенгелиа «Современник» (перевод Вл. Соколова). О дружбе народов, о своем крае взволнованно и лирично повествует Шота Акобиа.

Как яркий праздник поэзии и братства, живут в сердцах грузинского народа дни Декады русской поэзии, проходившей в нашей республике. В июльской книжке журнала опубликованы фотографии В. Гинзбурга, М. Квирикашвили, С. Киладзе, В. Черкасова, рассказывающие о незабываемых днях праздника дружбы народов.

«Руставская симфония» — так называется драматическая поэма одного из старейших поэтов Грузии Алио Мирцхулава (перевод А. Кузьмичева), повествующая о людях наших дней, об их труде, мечтах и заботах.

Из остальных материалов, опубликованных в номере, хочется отметить статью Серги Чилая о творчестве Сандро Шаншиашвили, публикацию Давида Шуглиашвили «Неизвестная статья Я. Гогебашвили», очерк Владимира Осинского «Три дня одной жизни».

Редакция продолжает обсуждение вопросов грузинской кинематографии. В номере помещена статья Софьи Гвелесиани «Конфликт и бесконфликтность».

ЛИТЕРАТУРА И ИСКУССТВО

На Сахалине и Дальнем Востоке

На Сахалине и Дальнем Востоке с большим успехом прошли концерты победительницы международного конкурса исполнителей в Зальцбурге грузинской пианистки Маргариты Чхеидзе.

М. Чхеидзе выступила во Владивостоке, в Хабаровске, Магадане, Петропавловске-Камчатском, Комсомольске-на-Амуре. С большим успехом исполнила гостья из Грузии произведения Бетховена, Листа, Шопена, Шостаковича и Хачатуряна.

В. КАБАНЕНКО.

г. Корсаков. Сахалинская область.

С БОЛЬШИМ УСПЕХОМ

В городе армянских химиков — Кировакане выступили артисты ансамбля народного танца Грузии тбилисского Дома железнодорожника. Самодеятельный коллектив продемонстрировал высокое мастерство исполнения грузинских народных танцев. Армянские зрители высоко оценили искусство братского народа.

Р. ШАХНАЗАРЯН.

Кировакан.

ЧТО, ГДЕ, КОГДА — ПОСМОТРЕТЬ, ПОСЛУШАТЬ

Театры

СЕГОДНЯ

Театр имени А. Грибоедова — «Чемодан с наклейками» (в 7 час. 30 мин. веч.); Грузгосфилармония. Летний театр — «Звезды Польской эстрады» (в 8 час. 30 мин. веч.).

Радио

ПРОГРАММА ПЕРЕДАЧ НА 7 СЕНТЯБРЯ

ПО ПЕРВОЙ ПРОГРАММЕ

08.30 — концерт. 09.20 — камерные произведения А. Баланчивадзе и А. Мачавариани, 11.00 — по страницам газеты «Норчи ленинели», 11.15 — песни Латвии и Эстонии, 12.15 — арии из грузинских опер в исполнении Л. Гоциридзе, 12.45 — песни молодежи, 13.40— концерт: «Наша самодеятельность», 17.20 — П. Чайковский. Торжественная увертюра «1812 год», 17.40 — передача для школьников. Беседа «150 лет со дня Бородинского сражения», 18.05—грузинские народные песни, 18.45 — отрывки из оперы С. Прокофьева «Война и мир», 19.15 — вокальные произведения Шуберта, 19.45 — беседа на общественно-политическую тему, 20.20 — концерт из произведений Бородина, 21.05 — передача «Ответы на вопросы радиослушателей», 21.20 — лирические песни и вальсы из кинофильмов, 22.00 — радиокомпозиция «Бородино».

ПО ВТОРОЙ ПРОГРАММЕ

21.00 — концерт «Сердце поет», 21.30— беседа: «Радиоэлектроника и автоматика в народном хозяйстве», 21.45 — концерт из произведений советских композиторов.

Телевидение

ПРОГРАММА ПЕРЕДАЧ НА 7 СЕНТЯБРЯ

18.00 — для школьников: художественный фильм «Подпольный пионерский отряд», 19.20 — передача: «Международный День журналистов», 19.50 — киноочерк, 20.20 — «Ртвели в совхозе Хирса», 20.40 — концерт из произведений Дж. Верди, 21.10 — новости, 21.35 — художественный фильм «Битва в пути» (грузинский вариант, вторая серия).

Кино

СЕГОДНЯ

В кинотеатрах: имени Руставели — «Кутузов»; «Амирани» (в зимн. театре), «Тбилиси», «Сакартвело» (Зеленый зал), в Доме культуры имени Горького (в летн. театре), стереокино «Накадули» — «Моя радость»; «Амирани» (в летн. театре), имени 26 комиссаров (второй зал), «Колхида» (в летн. театре), «Казбеги» (второй зал), в парке имени Кирова — «Мартин в облаках»; «Исани» (в зимн. театре), «Сакартвело» (Красный зал), в клубе имени Плеханова (в зимн. театре), в клубе имени И. Чавчавадзе — «Обыкновенная история»; «Исани» (в летн. театре) — «Карнавальная ночь»; «Октябрь» — «Суворов»; «Спартак» — «Суд народов»; «Комсомолец» — «Саванна и джунгли»; имени 26 комиссаров (первый зал), в Доме культуры имени Горького (в зимн. театре), «Дидубе» (в зимн. театре), «Танамгзаври» — «Песня о сизом голубе»; имени 26 комиссаров (в летн. театре) — «9-й круг»; «Сакартвело» (в летн. театре) — «Летят журавли»; «Колхида» (в зимн. театре)— «На семи ветрах»; в клубе имени Плеханова (в летн. театре) — «Адмирал Нахимов»; в Доме офицеров — кинофестиваль, посвященный 150-летию Бородинской битвы; «Колхозник» — «Америка глазами француза»; «Дидубе» (в летн. театре), в клубе милиции— «Индюки»; «Казбеги» (первый зал) — «Операция «Иот»; в парке Ваке — «Четыре шага в облаках»; «Газапхули»— «Кровавое время»; в Доме культуры местной промышленности — «Профессор Мамлок»; «Мзиури» — «Трагическая охота».

ГРУЗИНСКИЙ ГОСУДАРСТВЕННЫЙ ИНСТИТУТ ФИЗИЧЕСКОЙ КУЛЬТУРЫ

объявляет

прием в аспирантуру с отрывом от производства по следующим специальностям:

1. Теория и методика преподавания плавания (прыжки в воду).

2. Теория и методика преподавания легкой атлетики.

Прием документов до 20 сентября с. г.

Приемные испытания будут проводиться с 1 октября текущего года.

За справками обращаться к ректору института по адресу: г. Тбилиси, проспект Чавчавадзе, 49. Телефоны: 2-31-60; 2-24-69; 2-28-76.

АДРЕС РЕДАКЦИИ: Тбилиси, пр. Руставели, 42, ТЕЛЕФОНЫ: заместители редактора — 3-18-04, 3-18-07, ответственный секретарь — 3-17-06, приемная — 3-11-24. ОТДЕЛЫ: партийной жизни — 3-14-82, пропаганды марксистско-ленинской теории — 3-11-22, литературы и искусства — 9-93 28, науки, вузов и школ — 3-30-61, промышленности транспорта и товарооборота — 3 22 82, сельского хозяйства — 3-19-49, республиканской информации — 3-17-03, писем и массовой работы — 3-17-44, 3-12 83, иностранный — 3-11-22, иллюстрации — 3-16-27, кабинет рабселькора — 3-16 27. Прием объявлений — 3-18-02. ИЗДАТЕЛЬСТВО (ул. Ленина, 14): директор — 9 95-41, заместители директора — 3 22-63, бухгалтерия — 9-81-81. Директор типографии — 3 24 80. Техническая часть — 3 46-42.

Типография издательства ЦК КП Грузии «Заря Востока» им. А. Ф. Мясникова, Тбилиси, пр. Руставели, 42. УЭ 09167