ПРОЛЕТАРИИ ВСЕХ СТРАН, СОЕДИНЯЙТЕСЬ!

ЗАРЯ ВОСТОКА

Год издания 42-й

ОРГАН ЦК КП ГРУЗИИ, ВЕРХОВНОГО СОВЕТА ГРУЗИНСКОЙ ССР И СОВЕТА МИНИСТРОВ ГРУЗИНСКОЙ ССР

„ზარია ვოსტოკა“ — საქართველოს კპ ცენტრალური კომიტეტის, საქართველოს სსრ უმაღლესი საბჭოსა და საქართველოს სსრ მინისტრთა საბჭოს ორგანო

№ 298 (11923) | Воскресенье, 22 декабря 1963 года | Цена 2 коп.

Теймураз ДЖАПАРИДЗЕ

КУЗНЕЦЫ КОММУНИЗМА

День семилетки светлый
и прекрасный
встал над страной, украсил
нашу жизнь.
Мы дети солнца, — к солнцу
путь наш ясный,
лежат дороги наши в коммунизм.
Нас труд взрастил, и мы работе
рады, —
великого грядущего творцы.
В рядах коммунистической
бригады
шагают коммунизма кузнецы.
Куда ни глянь — размах
большого роста:
на шахтах, на полях и у станка.
Сдвигает горы, покоряет звезды
мозолистая честная рука.
Как мне посвящать
поэмы и баллады
тех, кто в труде не ведает преград!
Мой звонкий стих
сегодня славу
рядам коммунистических бригад.
На них глядят народы
с восхищеньем,
их голосами зазвенела сталь.
Стяг Ильича, как дней больших
свершенье,
мы унесли в заоблачную даль.

Перевел В. Панов.

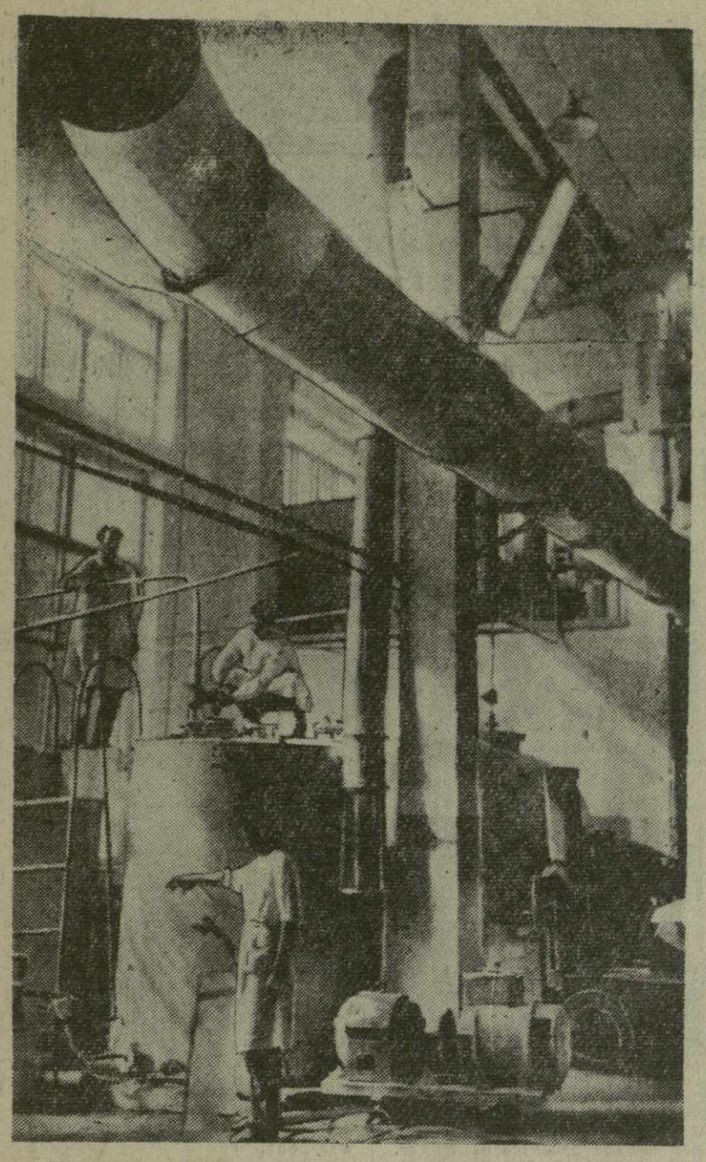

На снимке: цех мышьяковых препаратов Рачинского горнометаллургического комбината в Урави.

Фото С. Киладзе.

ОТЧЕТЫ И ВЫБОРЫ ПРОФОРГАНОВ

Профсоюзы — школа хозяйствования, школа коммунизма. Это — исчерпывающее определение роли и значения профсоюзных организаций в жизни нашего общества. Они призваны постоянно заботиться о повышении сознательности людей, выступать организаторами соревнования за коммунистический труд, за технический прогресс и помогать трудящимся вырабатывать навыки управления общественными и государственными делами.

Профсоюзные организации должны всегда выступать инициаторами и организаторами борьбы широких масс трудящихся за устранение недостатков в работе предприятий промышленности, строительства, транспорта и сельского хозяйства.

На Тбилисском заводе имени Кирова возводится корпус тяжелых станков. Это — важный производственный объект. Но здесь, по вине строительного управления № 1 треста «Тбилпромстрой» и его субподрядных организаций, отстали многие строительные и монтажные работы, вследствие чего завод не смог реализовать 11-месячного плана по выпуску специальных станков.

Профсоюзная организация, отлично понимая стоящие перед ней задачи, обратилась за помощью в вышестоящие партийные и хозяйственные организации, растормошила строителей, монтажников, и надо полагать, что отставание с пуском этого важного объекта будет в ближайшее время ликвидировано и кировцы с нового года наладят ритмичный выпуск специальных станков.

Славные дела числятся на счету и профсоюзной организации Кутаисского шелкокомбината. Ее организующая и мобилизующая роль сказалась в том, что почти все рабочие и работницы этого крупного предприятия республики стали жить и работать по-коммунистически. Высокое звание — коммунистических — здесь присвоено многим бригадам и участкам.

Взять, к примеру, бригаду коммунистического труда, где руководителем Н. Сванидзе. В текущем году она должна была выпустить по плану 107.953 метра шелковых тканей. Это задание реализовано досрочно, к 28 ноября. Сейчас, собравшись в профкоме и подсчитав свои возможности, члены бригады взяли обязательство до конца года выпустить сверх годового задания еще 11.350 метров тканей высокого качества.

В эти дни в профсоюзных организациях республики проходят отчеты и выборы. На этих собраниях члены профсоюзов говорят не только о достигнутых успехах, но и вскрывают недостатки в работе, подвергают критике руководителей, которые не смогли так организовать дело, чтобы работа спорилась и люди не только самоотверженно трудились, но и повышали свои знания, культурно отдыхали и активно участвовали в общественной жизни.

Чем, например, может похвастать профсоюзная организация Тбилисского электротехнического завода? Ведь с начала года это предприятие недодало стране различной продукции более чем на 50 тысяч рублей. Произошло это и потому, что хозяйственники, не поддержанные активно профсоюзной организацией, не смогли мобилизовать коллектив на новые успехи в труде. И вот результат: сорвав выполнение плана, предусмотренного на сентябрь и октябрь, руководство завода сейчас объявило аврал с тем, чтобы наверстать упущенное.

Естественно, что на отчетно-выборных профсоюзных собраниях отстающих предприятий будет вестись большой и принципиальный разговор о недостатках в работе. Хозяйственникам и профсоюзным организациям будут предъявлены справедливые претензии, будет предложено так наладить руководство предприятиями, чтобы они из месяца в месяц выполняли планы, вносили свой вклад в борьбу трудящихся республики за успешное выполнение заданий семилетки.

Доклад товарища Н. С. Хрущева на декабрьском Пленуме ЦК КПСС «Ускоренное развитие химической промышленности — важнейшее условие подъема сельскохозяйственного производства и роста благосостояния народа», исторические решения Пленума ЦК нашей партии вызвали большой подъем трудовой и политической активности среди широких масс трудящихся.

Долг, первейшая обязанность профсоюзных организаций республики — мобилизовать тружеников промышленности и сельского хозяйства, ученых-химиков и строителей объектов Большой химии на борьбу за успешное претворение в жизнь грандиозных задач, поставленных партией перед народным хозяйством по ускоренному развитию химической индустрии.

На отчетно-выборных собраниях и конференциях особое внимание следует уделить тому, чтобы они проходили в обстановке деловой критики и самокритики. При выборах заводских, местных и цеховых комитетов должен неукоснительно соблюдаться принцип обновления состава и преемственности руководства. В состав профсоюзных комитетов следует выдвигать передовых рабочих, служащих, инженерно-технических работников — людей, которые смогут уделять должное внимание неотложным вопросам, умело их решать, сплачивать массы на борьбу за дальнейшее повышение уровня промышленного и сельскохозяйственного производства.

Главным в деятельности профсоюзов на современном этапе должна быть борьба за безусловное осуществление программы коммунистического строительства. Исходя из этого, на всех отчетно-выборных собраниях и конференциях профсоюзных органов должна быть глубоко и всесторонне проанализирована работа по выполнению исторических решений XXII съезда партии, последующих Пленумов ЦК КПСС и XIII съезда профессиональных союзов СССР, определены конкретные задачи по усилению влияния профсоюзных организаций на дальнейшее улучшение деятельности предприятий промышленности, строительства, транспорта и сельского хозяйства.

● Изданы документы декабрьского Пленума ЦК КПСС ● Продукция завода органического синтеза ● Нить из газа ● *Уралмашзавод—химическим комбинатам*

МАССОВЫМИ ТИРАЖАМИ

Издательство политической литературы выпустило в свет брошюру «Ускоренное развитие химической промышленности — важнейшее условие подъема сельскохозяйственного производства и роста благосостояния народа». Она содержит текст доклада и заключительного слова товарища Н. С. Хрущева на Пленуме Центрального Комитета Коммунистической партии Советского Союза 9 и 13 декабря 1963 года.

• • •

Отдельной брошюрой Политиздат выпустил также текст Постановления Пленума ЦК КПСС по докладу Н. С. Хрущева, принятого единогласно 13 декабря 1963 года.

Обе брошюры изданы массовыми тиражами. (ТАСС).

НОВЫЙ ГЛАВК

МОСКВА, 20. (ТАСС). Новое главное управление — Главхимчефтестрой создается в Госстрое СССР. Оно будет руководить строительством предприятий химической, нефтеперерабатывающей, целлюлозно-бумажной промышленности и заводов химического машиностроения.

Трубопрокатному цеху—10 лет

РУСТАВИ, 21. (ГрузТАГ). Трубопрокатный стан «400» Руставского металлургического завода можно сравнить с улицей, застроенной многоэтажными домами. По весу он равен десяткам шагающих экскаваторов. Ведь весит этот стан 12 тысяч тонн. 170 больших и сложных механизмов размещены в громадном цехе, под которым проходят километры подземных тоннелей с трубопроводами и электрокабелем. В самом цехе сотни моторов, более 2.000 электрических и пневматических приводов, целые проспекты подвижных дорог-рольгангов. Стан «400» является самым крупным в Советском Союзе и Европе. Здесь прокатывают трубы, широко использующие ся в нефтяной промышленности, автостроении, судостроении, тракторостроении и т. д.

25 декабря отмечается десятилетие со дня пуска в эксплуатацию трубопрокатного цеха.

В 1961 году большой группе инженерно-технических работников завода за комплексную автоматизацию стана «400» присвоено звание лауреатов Ленинской премии.

Сейчас завершается комплексная автоматизация стана «140». Таким образом, в скором будущем трубопрокатный цех Руставского завода будет полностью автоматизирован.

Познакомьтесь: винол

Вернувшись с моря, рыболовы оставили на берегу сеть. Ее поливал дождь, разъедала морская вода, но сеть выдержала все испытания и осталась по-прежнему прочной...

Над операционным столом склонились лица врачей. Жизнь больного в опасности. Хирург подал знак, и ему тотчас передали иглу с ниткой. Операция завершилась успешно. Человек выздоровел. Прошло некоторое время, и нить, растаяв в организме больного, бесследно исчезла...

Что же это за нить, которая обладает столь чудесными качествами? Трудно даже предположить, что она изготовлена из... газа. А между тем это именно так. Под руководством профессора А. И. Меоса в лабораториях Ленинградского текстильного института и в филиале Всесоюзного научно-исследовательского института искусственного волокна впервые в Советском Союзе была разработана основа технологического процесса получения винола. Так называется волокно, которое обладает высокой прочностью, способно поглощать влагу, не поддается воздействию микроорганизмов, хорошо сопротивляется «агрессивным» жидкостям, не горит. Все эти качества позволяют применять новое синтетическое волокно, превосходящее по прочности даже капрон, в самых различных отраслях промышленности, науки и быта. Из винола можно получить прочные снасти, канаты, фильтровальные ткани, корд.

Виноловая ткань стала серьезным соперником вискозного и хлопкового волокна. В смеси с хлопком и шерстью она дает отличную пряжу для изготовления белья, кофточек, сорочек, костюмов и других предметов ширпотреба.

Винол способен очищать от различных химических веществ богатые рыбой реки, озера, водоемы. Полимер может быть и прекрасным лекарством. Достаточно повязку из такой ткани наложить на рану, и она скоро заживает — виноловые волокна обладают и бактерицидными свойствами!

По родной стране

ДЛЯ ВЫСОКОПРОЧНОГО КОРДА

18 Советов народного хозяйства будут использовать на своих химических, парфюмерных, фармацевтических и других предприятиях продукцию Казанского завода органического синтеза. После пуска первой очереди завода вступил в строй крупный трубопровод, подающий нефтяной газ с месторождения прямо на это предприятие. Накануне пуска цех по производству химических продуктов, необходимых для изготовления высокопрочного корда.

ПРЕДПРИЯТИЯ ХИМИИ ВСТУПАЮТ В СТРОЙ

Завод синтетического волокна в Даугавпилсе и завод стекловолокна в Валмиере (Латвийская ССР) вступают в строй. Первая очередь Даугавпилсского завода будет давать стране ежегодно восемь с половиной тысяч тонн корда, а вторая очередь (заканчиваемая в 1964 году) — более четырех с половиной тысяч тонн шелкового волокна для трикотажных, чулочно-носочных изделий, предметов галантереи.

ЗАКАЗЫ—ДОСРОЧНО!

Уралмашзавод выполнил все заказы химических комбинатов, которые планировались на 1963 год. В адрес комбината «Апатит» на Кольский полуостров отправлены два экскаватора с ковшом емкостью в 4,6 кубометра и конусная дробилка крупного дробления. Три мельницы получил Кингисеппский комбинат «Фосфорит». Заказам химических предприятий здесь открыта «зеленая улица». Многие из них выполняются досрочно. Сейчас на Уралмашзаводе началось изготовление штамповочного пресса двойного действия усилием 4.000/6.500 тонн для Уральского завода химического машиностроения.

ЕСТЬ ГОДОВОЙ ПЛАН!

УСПЕХ ЖЕЛЕЗНОДОРОЖНИКОВ ЗАКАВКАЗЬЯ

Коллектив Закавказской железной дороги добился большого успеха. 21 декабря досрочно выполнен годовой план погрузки народнохозяйственных грузов.

Эта победа завоевана в упорной борьбе за выполнение плана пятого года семилетки. Повышенные обязательства, принятые закавказскими железнодорожниками в честь декабрьского Пленума ЦК КПСС, успешно реализованы.

Соревнуясь в честь предстоящих съездов Коммунистических партий Грузии, Азербайджана и Армении, труженики стальных магистралей Закавказья обязались погрузить и перевезти сверх плана сотни тысяч тонн различной продукции, в том числе грузы для Большой химии.

(ГрузТАГ).

ПЛЮС 18 ТЫСЯЧ ТОНН

Коллектив ткибульской шахты имени Орджоникидзе на 20 дней раньше срока выполнил годовой план добычи угля. В результате механизации трудоемких процессов, приведения в действие всех скрытых резервов производства, внедрения передовых методов труда шахтеры добыли на 18 тысяч тонн угля больше, чем за соответствующий период прошлого года. Производительность труда шахтеров возросла по сравнению с прошлым годом на 10 процентов. Сэкономлено 93 тысячи рублей.

Коллектив шахты обязался дать Родине до конца года 45 эшелонов сверхпланового топлива.

КОММЮНИКЕ

О ЗАСЕДАНИИ ПОСТОЯННОЙ КОМИССИИ СОВЕТА ЭКОНОМИЧЕСКОЙ ВЗАИМОПОМОЩИ ПО ЧЕРНОЙ МЕТАЛЛУРГИИ

С 12 по 19 декабря 1963 года в Тбилиси проходило 15-е заседание Постоянной Комиссии СЭВ по черной металлургии.

В заседании приняли участие делегации Народной Республики Болгарии, Венгерской Народной Республики, Германской Демократической Республики, Польской Народной Республики, Румынской Народной Республики, Союза Советских Социалистических Республик и Чехословацкой Социалистической Республики. В составе делегации СССР были представители Грузии. В заседании участвовали наблюдатели от Корейской Народно-Демократической Республики.

В соответствии с решениями 9-го заседания Исполнительного Комитета Совета Экономической Взаимопомощи и планом работы на 1963 год Комиссия рассмотрела вопросы дальнейшего расширения экономического и научно-технического сотрудничества стран — членов СЭВ в области черной металлургии, в том числе вопросы координации важнейших научных и технических исследований, представляющих общий интерес и проводимых странами — членами СЭВ в 1964—1965 гг., вопросы стандартизации в области черной металлургии, а также мероприятия по интенсификации производства агломерата и улучшению его качества.

Комиссия утвердила план работы на 1964 год и рассмотрела некоторые организационные вопросы.

Заседание Комиссии проходило в обстановке взаимопонимания и сотрудничества. (ГрузТАГ).

В Совете Министров СССР

Совет Министров СССР постановил перенести день отдыха с воскресенья, 29 декабря, на вторник, 31 декабря 1963 года.

Об открытии второй сессии Верховного Совета Грузинской ССР шестого созыва

Вторая сессия Верховного Совета Грузинской ССР открывается 24 декабря 1963 года в 11 часов утра в зале заседаний Верховного Совета Грузинской ССР.

Регистрация депутатов и выдача справок будет производиться ежедневно с 9 до 20 часов в Президиуме Верховного Совета Грузинской ССР, комната № 10, телефоны 3-08-54 и 3-37-63.

О ЗАСЕДАНИИ СОВЕТА СТАРЕЙШИН ВЕРХОВНОГО СОВЕТА ГРУЗИНСКОЙ ССР

Заседание Совета Старейшин Верховного Совета Грузинской ССР состоится 24 декабря в 10 часов утра в зале заседаний Президиума Верховного Совета Грузинской ССР.

ПОСЛЕДНИЕ ИЗВЕСТИЯ, СОБЫТИЯ, ХРОНИКА

Отъезд из Москвы Карлоса Рафаэля Родригеса

21 декабря из Москвы в Прагу отбыл член Национального руководства Единой партии Социалистической революции, министр-президент Национального института аграрной реформы Кубы тов. Карлос Рафаэль Родригес.

(ТАСС).

Солидарность с революционной Кубой

ГАВАНА, 21 декабря. (ТАСС). «Наш долг — защищать Кубу перед лицом маневров империализма, которые вновь угрожают миру во всем мире», — заявил известный общественный деятель Бразилии генерал Луис Гонзага Лейте, выступая вчера в Рио-де-Жанейро на митинге солидарности с кубинской революцией. «Защищая Кубу, — подчеркнул Гонзага, — мы защищаем Бразилию. Куба — авангард латиноамериканской революции».

Выступившие на митинге ораторы, передает из Рио-де-Жанейро агентство Пренса Латина, осудили попытки Соединенных Штатов использовать Организацию американских государств для подготовки новой вооруженной агрессии против Кубы.

Заявление Неру

ДЕЛИ, 21 декабря. (ТАСС). «Правительство США не консультировалось с нами по вопросу посылки кораблей VII флота в Индийский океан»,—заявил сегодня премьер-министр Неру в парламенте Индии. Индия рада получать от дружественных стран помощь для укрепления обороны страны, заявил премьер-министр, но не может быть и речи о том, чтобы какие-либо иностранные корабли, войска или самолеты принимали бы непосредственное участие в обороне страны.

ПЕТИЦИЯ ПРЕЗИДЕНТУ США

«Соединенные Штаты продолжают оказывать поддержку расистской политике ЮАР», — говорится в петиции Американского комитета по вопросам Африки, врученной постоянному представителю США при ООН Эдлаю Стивенсону для передачи президенту Линдону Джонсону.

Петиция, подписанная 8 тысячами человек, призывает президента Л. Джонсона дать американской делегации в ООН указание «поддержать резолюцию о бойкоте и санкциях против ЮАР, наложить эмбарго на американскую торговлю с Южной Африкой». (ТАСС).

В Комиссии СЭВ

БУДАПЕШТ, 21 декабря. (ТАСС). Здесь закончилось совещание специалистов по автомобильному транспорту и шоссейным дорогам Постоянной Комиссии Совета Экономической Взаимопомощи по транспорту. Обсужден вопрос перспективного развития автотранспорта и шоссейных дорог социалистических стран.

ВЫСТУПЛЕНИЕ ДУГЛАСА-ХЬЮМА

ЛОНДОН, 21 декабря. (ТАСС). Английский премьер-министр Дуглас-Хьюм, выступая вчера в своем избирательном округе Кинросс (Шотландия), заявил, что правительство «полно решимости» сдерживать рост заработной платы. Он сказал, что успешная борьба судостроителей и железнодорожников, в результате которой они добились повышения зарплаты, «не должна служить примером для остальных».

Запуск метеорологического спутника

НЬЮ-ЙОРК, 21 декабря. (ТАСС). В США с испытательного полигона на мысе Кеннеди выведен на орбиту вокруг Земли метеорологический спутник «Тирос», сообщает корреспондент ЮПИ. Спутник удалось запустить лишь с четвертой попытки. Предыдущие три откладывались из-за неполадок в ракетной системе.

Правительственный кризис в Турции

ПАРИЖ, 21 декабря. (ТАСС). Президент Турецкой Республики Джемаль Гюрсель принял вчера лидера народно-республиканской партии Исмета Иненю, который информировал его о ходе формирования нового коалиционного правительства, сообщает агентство Франс Пресс.

Иненю, в частности, сообщил, что республиканская крестьянская национальная партия окончательно отказалась участвовать в новом коалиционном правительстве. В этой связи переговоры будут продолжены с «партией новой Турции», которая, хотя и отказалась ранее, однако обещала пересмотреть свои условия и принять участие в формировании правительства.

Бэрчисты распоясались

НЬЮ-ЙОРК, 21 декабря. Корр. ТАСС Л. Шокин передает:

Американцы не одобряют попыток фашиствующих бэрчистов разжечь антикоммунистическую истерию в связи с убийством президента Д. Кеннеди. Они резко осуждают редакцию газеты «Нью-Йорк таймс» за то, что она предоставила целую полосу для пропаганды взглядов бэрчистов, которые пытаются обвинить в убийстве президента Кеннеди коммунистов.

Озабоченность американцев деятельностью бэрчистов, начавших вовсю орудовать после убийства Кеннеди, вполне обоснована. Пользуясь мощной финансовой поддержкой определенных кругов, они по всей стране начали пропагандировать свои крайне правые взгляды.

В последнее время они возобновили яростные нападки на председателя Верховного суда Уоррена, который возглавляет комиссию по расследованию убийства Кеннеди. Особую ярость у них вызвало признание Уоррена, что причиной убийства Кеннеди была «ненависть и жестокость, вносимые в жизнь нации изуверами». К таким изуверам относятся и оголтелые бэрчисты.

В поездку по Советскому Союзу

Партийно-правительственная делегация Народной Демократической Алжирской Республики, возглавляемая членом Политбюро Фронта национального освобождения и председателем Национального собрания Алжира Хаджем Бен Аллой, отправилась утром 21 декабря в поездку по Советскому Союзу. Гости побывают в Баку и Ленинграде. (ТАСС).

ХИМИЯ — КЛЮЧ К ИЗОБИЛИЮ

СТРАНИЦА № 5

Удобно, дешево, практично

ТВЕРДЫЙ ШАГ

В Рустави строится один из самых крупных в стране заводов по производству капронового шелка и корда. Ввод его в действие явится крупным событием в жизни республики и всей страны. Проектная мощность Руставского завода синтетического волокна — несколько тысяч тонн продукции в год. На предприятии за счет переработки отходов будут выпускать также капроновую щетину и штапельное волокно.

Синтетическое волокно-капрон, благодаря исключительно высоким качествам, широко применяют в текстильной, легкой и других отраслях промышленности. Так, кордная ткань пойдет для производства авиационных и автомобильных покрышек, из кордного волокна будут изготовлять долговечные нити и канаты, ткани, трикотаж и т. д. Из килограмма волокна-капрона можно изготовить двадцать пар чулок, которые прочнее изделий из вискозного, ацетатного и даже натурального шелка. Чтобы не быть голословным, приведу такой пример: ниточки капрона, лавсана и анида толщиной в один квадратный миллиметр выдерживают нагрузку в 45—80 килограммов, а медная проволока той же толщины рвется от нагрузки в 38 килограммов. И еще. Чтобы разорвать капроновую кордную нить сечением в один квадратный миллиметр, необходимо усилие в 65—67 килограммов, а нить из натурального шелка выдерживает нагрузку лишь в 35—42 килограмма. Короче говоря, синтетическое волокно-капрон вдвое прочнее натурального шелка, вчетверо — вискозного и ацетатного волокна и впятеро — хлопчатобумажной и шерстяной пряжи.

Однако этим не исчерпываются все ценные свойства синтетических волокон. Изделия, пошитые из такого волокна, во много раз дешевле материалов из натурального сырья. Все это обусловило широкое применение капрона в народном хозяйстве.

Производство химических волокон в стране за 7 лет увеличится до 1 миллиона 350 тысяч тонн;

пластических масс и синтетических смол — до 3,5—4 миллиона тонн.

Сегодня можно смело сказать, что химия — это хлеб, дешевая и прочная одежда, обувь, обилие товаров народного потребления. Вот почему Коммунистическая партия уделяет такое огромное внимание развитию советской Большой химии.

Возвратимся на несколько лет назад, 1958 год. Майский Пленум ЦК КПСС положил начало бурному развитию в нашей стране химической промышленности. Пять лет — срок небольшой, а сколько уже сделано! Выпуск химической продукции в СССР за последнее пятилетие увеличился на 89 процентов. В стране построено 35 новых предприятий, более 250 крупных химических производств и среди них Руставское производство капролактама. На развитие химии за эти годы было израсходовано 5,3 миллиарда рублей — почти в полтора раза больше, чем за предыдущие 40 лет Советской власти.

Декабрьский Пленум ЦК нашей партии наметил еще более грандиозную программу развития химической индустрии. В текущем году капитальные вложения в химическую промышленность еще больше возросли. По сравнению с 1958 годом они увеличились более чем в три раза. В предстоящем семилетии намечено построить 200 и реконструировать свыше 500 заводов. «Эта работа нам по плечу, — сказал на декабрьском Пленуме ЦК КПСС Н. С. Хрущев. — Мы располагаем сейчас мощной, современной индустрией, квалифицированными кадрами ученых, инженеров, техников, рабочих».

Специалисты химической промышленности республики, опираясь на первоклассную технику, опыт, накопленный за эти годы, будут стремиться производить как можно больше дешевых, прочных синтетических материалов, чтобы полнее удовлетворять растущие потребности населения.

Н. АВАЛИАНИ,
заместитель начальника Управления металлургической и химической промышленности Совнархоза Грузинской ССР.

Языком цифр

● **В нашей стране за последние пять лет производство химических волокон выросло с 160 до 310 тысяч тонн. Освоено производство лавсана и нитрона.**

● В химическую и в те отрасли легкой промышленности, которые будут выпускать товары народного потребления с применением искусственных материалов, предполагается вложить до 1970 года свыше 11 миллионов рублей.

● *Общая экономия от применения искусственной кожи и пленочных материалов в производстве предметов народного потребления составит в 1970 году около полутора миллиардов рублей.*

● Широкое развитие производства искусственных материалов даст возможность увеличить производство обуви в 1970 году до 650 миллионов пар, или на 41 процент больше, чем в нынешнем году.

● **Себестоимость тонны волокна нитрон, полноценного заменителя шерсти, составит 800 рублей, тогда как натуральной шерсти — 3.090 рублей. Себестоимость тонны лавсана, обладающего свойствами шерсти, — 970 рублей.**

● Одежда и обувь, изготовленные с применением пленочных материалов и искусственной кожи, значительно дешевле, чем из натуральных тканей и кожи. Так, самый совершенный ткацкий станок не может дать больше десяти квадратных метров тканей в час. А агрегат, изготовляющий нетканые материалы, в час выпускает более 200 квадратных метров.

НА ВСЕ СЛУЧАИ ЖИЗНИ

Внешне этот дом ничем не отличается от десятков других, раскинувшихся в районе Новых Черемушек в Москве. И все же он в своем роде уникальный. В нем все водопроводные и канализационные трубы сделаны из винипласта. Трубы, изготовленные из этого материала, очень прочны, не ржавеют, служат значительно дольше металлических, к тому же их довольно просто и легко монтировать. Достаточно только прижать один конец трубы к другому и придать наращиваемому участку вращательное движение, как нагретый от трения винипласт размягчается и спаивается. При застывании образуется плотное соединение. Винипласт выпускается любого цвета, поэтому отпадает необходимость красить трубы — их подбирают под цвет стен.

Новый вид пластмассы нашел применение и в других новостройках столицы. По проекту инженеров девятой мастерской института «Мосинжпроект» на Ленинском проспекте Москвы сооружен газопровод из винипластовых труб. Эта газовая магистраль снабжает дешевым и удобным топливом жителей тридцати многоэтажных домов.

Строительство магистралей, подобных тем, о которых мы рассказали, позволяет сберечь государству миллионы тонн металла, ускоряет газификацию городов и поселков, обеспечивает долговечность подземных коммуникаций.

Винипласт — не единственный материал, успешно используемый сейчас для сооружений линий водопровода и газа. Серьезным соперником винипласта является полиэтилен — самая легкая из пластмасс, получаемая из этиленового газа, образующегося при крекинге нефти. Полиэтилен не разрушается кислотами и едкими щелочами, очень прочен, легко сгибается и не теряет гибкости даже при температуре 60 градусов. Эту пластмассу можно пилить, строгать, обтачивать, сверлить и штамповать.

Большое применение находит полиэтилен как изолятор при производстве электрокабелей. Медный провод, покрытый полиэтиленом, можно прокладывать не только под землей, но и по дну рек и морей.

Из полиэтилена можно изготовлять любую посуду, выдувать, как из стекла, различные изделия, делать детские игрушки и многие бытовые товары. Новое сырье вполне заменяет лак, смолу и... даже свинец.

Полиэтилен применяется также в медицине, строительной технике, судостроительной промышленности и в авиации.

ПУТЕШЕСТВИЕ В ТАЙНЫ ХИМИИ

Его может совершить каждый, кто интересуется миром пластмасс, кого увлекает несметная сокровищница богатств — синтетика. Для этого рекомендуем прочесть:

В. Гельц. Общие понятия о полимерных материалах и их классификация, 1962.

В. Мезенцев. Мир полимеров, 1963.

Т. Череповская. Чудесная нить, 1962.

А. Дорохов. Вторая природа, 1962.

П. Ермилов. Большая химия, 1962.

Б. Лосев, М. Монина. Победители металлов, 1963.

А. Даванков. Иониты, 1963.

Б. Рудой. Новая жизнь стекла, 1963.

Т. Крессер. Полипропилен, перевод с английского, 1963.

„... химия может не только кормить, но и одевать человека, она принесет в его быт множество удобных, дешевых, практичных вещей“.

Н. С. ХРУЩЕВ

ГОРОДКИ ОТДЫХА

Несколько дней назад во время посещения Моссовета Никита Сергеевич Хрущев осмотрел выставку летних домиков, изготовленных Мытищинским комбинатом строительных материалов. Целый городок был привезен в столицу на грузовиках и собран за несколько часов. Он вырос буквально на глазах.

То, что было показано во дворе исполкома Моссовета, — пока экспериментальные образцы. Но уже в будущем году только Мытищинским комбинатом будет выпущена первая тысяча легких, красивых домиков. Они различны по внешнему виду и вместительности (те, что поменьше, рассчитаны на два-три человека, самые крупные из них — на семью в 4—5 человек).

Но всех их роднит одно: сделаны домики из новых, доселе мало известных строительных материалов. Стены собраны из панелей, облицованных цветным блестящим ребристым стеклопластиком. Ему не страшны ни влага, ни жара. Внутренняя сторона панелей — древесно-стружечная плита, которая очень подходит к современному интерьеру. Начинка сделана из воздушного пенопласта.

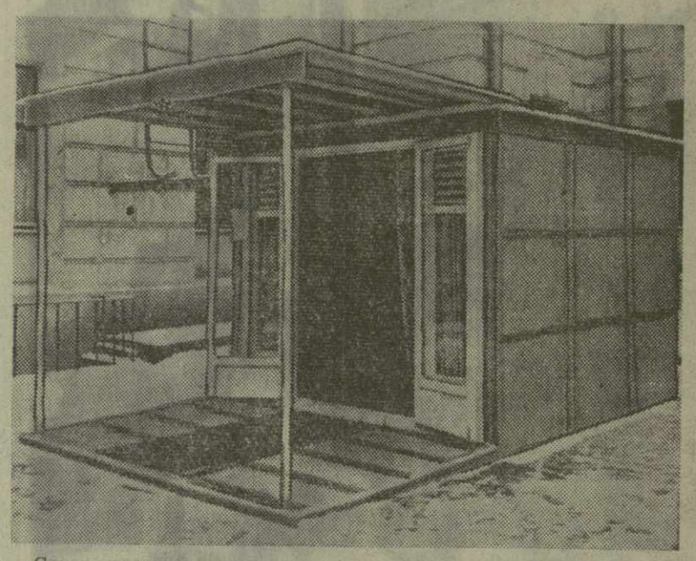

Среди многих преимуществ этих зданий следует отметить легкость, с которой они собираются: все делается на заводе, на месте не требуются ни маляр, ни столяр. Трое-четверо рабочих соберут его за 4—5 часов. Да и весят эти домики немного — около трехсот килограммов.

А есть домики и попроще — облегченной конструкции с мягким перекрытием. Каркасы их монтируются из труб стеклопластика. Перекрытия делаются из ткани, пропитанной водонепроницаемым и огнестойким составом, под которой прокладываются поролон и отделочный материал.

Легкость, прочность, простота монтажа — все эти завидные качества уже сделали домики весьма популярными. Не удивительно, что комбинат начал получать заявки от самых различных организаций.

* * *

На снимке: один из образцов летнего дачного домика на 4—5 человек.

Фото **И. Акуленко.**

Детища „Синтетики“

Если вы бывали в Москве и проезжали по Ленинскому проспекту, то, должно быть, заметили большой универмаг, над которым крупными буквами выведено: «Синтетика». Он был открыт в 1960 году и сразу же завоевал огромную популярность у москвичей и гостей столицы. Уже через несколько месяцев стало ясно, что просторные залы нового магазина не могут вместить всех желающих приобрести выставленные там товары. Тогда в Москве открыли четыре филиала универмага, которые занимают площадь около трех тысяч квадратных метров.

Успех магазинов, где торгуют синтетическими материалами, легко понять. За три года, прошедшие после открытия первого магазина специальной фирмы «Синтетика» (такая фирма недавно создана в Москве), ассортимент товаров в них вырос почти в пять раз. Предприятия Московского совнархоза освоили выпуск большинства видов товаров из синтетики, пользующихся спросом у покупателей. Девятая и двенадцатая швейные фабрики столицы шьют сейчас женские пальто, пелерины, жакеты из искусственного меха, которые в 3—4 раза дешевле шуб из натурального меха. Швейное объединение «Большевичка» поставляет в магазины «Синтетики» мужские костюмы из шерсти с лавсаном. Богатый ассортимент трикотажных изделий из орлона получает универмаг и его филиалы от Загорской и Подольской трикотажных фабрик.

Еще совсем недавно мужские и женские пальто из ганекса фирма получала из Финляндии. А в начале этого месяца ганексовые пальто начали выпускать московские швейные фабрики. Напомним читателям, что ганекс — это капроновая ткань, склеенная с подкладкой из поролона, шерстяной ткани или искусственного меха.

В магазинах «Синтетики» можно приобрести и дождевые плащи из капрона типа «Болонья». Своими качествами они ничем не отличаются от итальянских. Их освоила 53-я швейная фабрика Москвы. Хороши и другие товары новой фирмы. Так, носки из эластика, выпускаемые московскими фабриками, не только не уступают в расцветке английским, но и превосходят их по долговечности.

Заказы фирмы «Синтетика» выполняет около ста фабрик и комбинатов, а деловые контакты она поддерживает более чем с 200 предприятиями Москвы, Ленинграда, Риги, Таллина и других городов. Свыше 800 образцов изделий из капрона, нейлона, шерстяных, льняных и хлопчатобумажных тканей с лавсаном получают магазины универмага от отечественных текстильных предприятий.

Но все это вовсе не значит, что в фирме «Синтетика» уменьшилось количество товаров иностранного производства. В этом году она получила гораздо больше, чем в прошлом, польских и венгерских мужских костюмов, австрийского трикотажа, обуви, чулок и носков из ГДР и Англии, итальянских плащей и других изделий из синтетики. Если в 1962 году универмаг «Синтетика» продал импортных изделий примерно на 13 миллионов рублей, то в этом — более чем на 16 миллионов.

* * *

Получив это сообщение из Москвы, мы поинтересовались в Министерстве торговли Грузии, есть ли и у нас специализированные магазины по продаже синтетических товаров. К сожалению, мы получили отрицательный ответ. А жаль! Сейчас, когда химия проникла во все сферы производства товаров народного потребления и наша республика увеличила выпуск материалов из синтетики, следует создать специализированные универмаги, где покупатели легко смогли бы приобрести добротные и дешевые изделия.

На этом снимке вы видите работницу экспериментального завода НИИ пленочных материалов и искусственной кожи В. Ванашеву. Ежедневно она изготовляет сверх плана 20—30 метров нетканой ткани. Здесь первыми в стране освоили производство ткани, которой не касаются обычные текстильные машины.

У наших друзей

Мирлан и касилон — так называются новые виды тканей, которые выпустила в этом году шелкоткацкая фабрика ГЕДВА. Эти ткани делаются из фасонированных полиамидных материалов, обладающих многими преимуществами: их волокно отличается мягкостью и в то же время прочностью; они не трутся при носке и стирке, легки, хорошо греют, воздухопроницаемы. Идут они в основном на женские летние пальто и платья.

ЧССР

* * *

В Венгрии, на горе Кабхедь, установлена 220-метровая вышка ретрансляционной станции, обслуживающая третью часть Венгрии — весь Задунайский край. На вершине вышки установлена 20-метровая антенна, покрытая слоем пластмассы, благодаря чему погода не влияет на качество передачи.

ВНР

* * *

Предприятия шерстяной промышленности ГДР непрерывно обновляют ассортимент вырабатываемых тканей, широко применяя смеси с шерстью вискозного штапеля и синтетического волокна. Это придает тканям мягкость, значительно повышает их прочность. Новые ткани легки по весу, хорошо драпируются и обладают достаточными и теплозащитными свойствами.

ГДР

Гипс, который обычно накладывают при переломе костей, вскоре уступит место легким бинтам из полиамидного и октанового волокна. После того, как перевязка наложена, смоченные и частично растворившиеся бинты твердеют. Такие бинты производит трикотажный отдел Лодзинского института текстильной промышленности.

ПНР

* * *

На Лодзинской кинотехнической фабрике стали производить «Пылорис». Это вещество позволяет за три минуты изготовлять цветные репродукции рисунков и печатного текста как на разных сортах бумаги, так и на тканях и пластмассах.

* * *

На химическом комбинате в Кендзежине изготовлены цистерны, которые после перевозки сыпучих или жидких грузов можно скатать в рулон. С помощью резервуаров этого типа жидкие и сыпучие грузы можно будет перевозить на обычном грузовике или в товарном вагоне.

ЦЕХ ЭФФЕКТОВ

РЕПОРТАЖ

Покупательница внимательно рассматривает сумку, а на прилавке — десятки других кошельков, бумажников, театральных и детских сумочек. Из чего они сделаны? Материал одного изделия имитирует дорогую крокодиловую кожу, другого — напоминает шевро, театральная сумочка сделана словно бы из муара, а летняя — из плетеной соломы. Но ничего натурального в этих изделиях нет. Все они — дети химии, их сырье — полихлорвиниловая смола и пластификатор.

...Цех № 1 Тбилисской галантерейной фабрики называется цехом кожзаменителей. Но его скорей можно назвать цехом эффектов.

Мастер-технолог Г. Коган показывает образцы готовых изделий, которыми нельзя не восхищаться. Потом мы идем на участок, где лежит груда пластического материала, а в мешках — масса, похожая на грязную вату. Это и есть сырье, из которого рождаются такие красочные изделия. Ему, взбитому из вязкого месива в серое облако, по ходу технологического процесса предстоит пройти несколько превращений, прежде чем оно преобразится в гладкую, прозрачную (а в ряде случаев и подкрашенную) пленку. Десятки, сотни, тысячи метров исходного материала поступают на закройный участок.

Впрочем, не все изделия кроятся из гладкой пленки: большая часть их имеет тиснение, которое накладывается специальными матрицами на вакуум-аппарате.

Быстро мелькают руки закройщицы А. Дорониной, и на столе вырастает горка деталей для дамских сумочек. Стрекочут машины швей. Красивая хозяйственная сумка выходит из-под иглы А. Фурминой. Ее соседка Л. Мусиди занята оборкой фартука, который понравится любой хозяйке. А в детском плаще бирюзового цвета, сшитом Т. Ениколоповой, малыш будет выглядеть красиво и элегантно...

Обратили ли вы внимание, что многие театральные сумочки, кошельки, бумажники и другие изделия из кожзаменителей не имеют швов? Они свариваются током высокой частоты. В цехе галантерейной фабрики есть и участок высокочастотных машин. Одну из них обслуживает молодая работница Н. Тодрия. Нажата кнопка, загорается красный глазок, и края сумки приварены прочно и аккуратно. П. Симонян, обслуживающая такую же машину, быстро «заваривает» петли на плащах. Сейчас в цехе готовятся полностью сшивать на высокочастотных машинах и дождевые плащи. Это улучшит качество, сделает их более носкими.

В продаже давно появилась мягкая скатертная клеенка с нежным голубоватым узором. Это тоже продукция цеха кожзаменителей. Выпускает, а точнее печатает ее, красильщик Д. Тулашвили, работающий на машине непрерывной печати. Пленка хорошо выглядит также в шторах и занавесках, имитируя шелк. В вагонах поездов, местах общественного питания и даже в домашних кухнях эти шторы красивы и гигиеничны.

Двадцать три вида полихлорвинило в ой пленки разработал цех. Сейчас идут поиски новых видов, более эффектных и практичных. Будем надеяться, что поиски эти увенчаются успехом.

Ж. ПЕТРОВА.

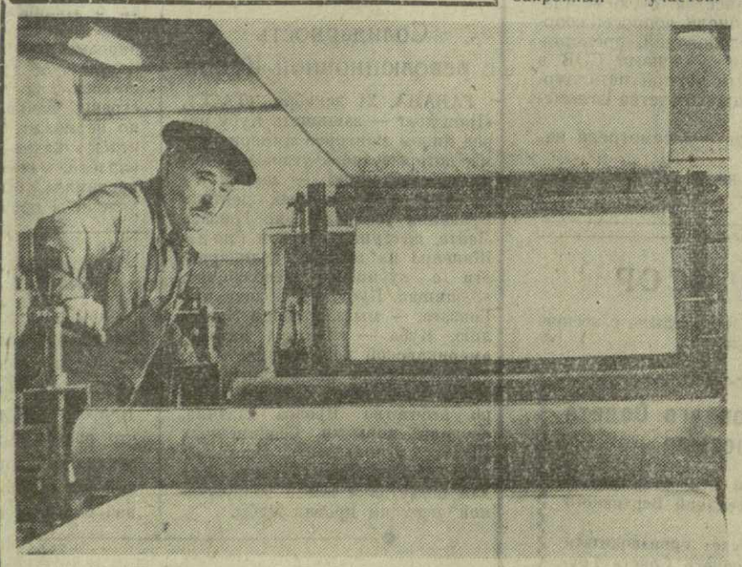

ВОТ НА ЭТОЙ САМОЙ МАШИНЕ НЕПРЕРЫВНОЙ ПЕЧАТИ ПОЛИХЛОРВИНИЛОВАЯ ПЛЕНКА ПОЛУЧАЕТ ДВУХЦВЕТНУЮ УЗОРЧАТУЮ ОКРАСКУ, БЛАГОДАРЯ КОТОРОЙ ОНА ПРЕВРАЩАЕТСЯ В КРАСИВЫЙ И ПРАКТИЧНЫЙ МАТЕРИАЛ ДЛЯ СКАТЕРТЕЙ, ПОРТЬЕР, ЗАНАВЕСЕЙ. СПРОС НА ЭТИ СИНТЕТИЧЕСКИЕ ТОВАРЫ БЫСТРО РАСТЕТ. НА СНИМКЕ ВЫ ВИДИТЕ ПЕРЕДОВОГО РАБОЧЕГО ЦЕХА КОЖЗАМЕНИТЕЛЕЙ ТБИЛИССКОЙ ГАЛАНТЕРЕЙНОЙ ФАБРИКИ Г. САПАРОВА, ГОТОВЯЩИМ ПЛЕНКУ К ОКРАСКЕ.

Фото **М. Квирикашвили.**

ЗНАЕТЕ ЛИ ВЫ, ЧТО...

...ОДНИ И ТЕ ЖЕ СИНТЕТИЧЕСКИЕ ВОЛОКНА В РАЗНЫХ СТРАНАХ НАЗЫВАЮТ ПО-РАЗНОМУ.

● **ВОЛОКНО НА ОСНОВЕ КАПРОЛАКТАМА** в СССР известно под названием капрон, в Венгрии — депалон, в ГДР — дедерон, в США — капролан, в ФРГ — перлон, в Италии — лилион, в Чехословакии — силон, в Польше — стилон, в Японии — грилон. Это полиамидное волокно обладает высокой устойчивостью к изгибу и истиранию, большой прочностью на разрыв и, главное, прекрасной эластичностью. Из капрона изготовляется тонкое белье, чулки и носки, морские канаты, снасти, сети, шинный корд, прочные транспортные ленты, ковры, искусственный мех и другие изделия.

● **ВОЛОКНО НА ОСНОВЕ ТЕРЕФТАЛЕВОЙ КИСЛОТЫ И ЭТИЛЕНГЛИКОЛЯ** в СССР известно под названием лавсан, в США — амилан или дакрон, в ФРГ — диолен, в ГДР — лалон, во Франции — тергаль, в Италии — терйталь, в Англии — терилен, в Японии — теторон. Общее название этой группы — полиэфирное волокно. Оно устойчиво к действию крепких щелочей и кислот. Не разрушается на свету, выдерживает большие нагрузки, хорошо сохраняет форму. Это позволяет выпускать изделия с постоянными складками (костюмы, плиссе). Прочность в мокром состоянии не уменьшается, поэтому изделия не боятся дождя. Из лавсана (в смеси с шерстью) изготовляется несминаемая костюмная и рубашечная ткань, кислотоупорные технические ткани, гардины и обивочный материал, морские канаты и сети.

● **ВОЛОКНО НА ОСНОВЕ АКРИЛОНИТРИЛА** в СССР известно под названием нитрон, в Швеции — акрил, в ГДР — вольакрил, в ФРГ — дралон, в Англии — куртель, в США — орлон, в Японии — эколан, в Венгрии — панакрил. Волокна этой группы в носке и по внешнему виду похожи на шерсть. Можно использовать в смеси с хлопком, льном, другими синтетическими волокнами для улучшения свойств изделия. Из нитрона изготовляют ткани для верхней одежды, цыгейки, каракуль, обивочный материал, брезент, палаточную ткань, кофты, джемперы, шинный корд.

● **ВОЛОКНО НА ОСНОВЕ ВИНИЛХЛОРИДА** в СССР известно под названием хлорин, во Франции — изовиль или термовиль, в Италии — сиоль, в ГДР — эластон. По сырью это одно из самых дешевых синтетических волокон. В носке при трении волокна о кожу образуются электрические заряды, благодаря которым одежда приобретает лечебные свойства. Из хлорина изготовляются лечебное белье, ковры, фильтровальные ткани.

● **ВОЛОКНО НА ОСНОВЕ ПОЛИВИНИЛОВОГО СПИРТА** в СССР известно под названием винол, в Японии — куралон или винилон, Винол — новое волокно. Оно очень гигиенично в носке, так как хорошо впитывает влагу кожи. Может быть изготовлено водорастворимым, что особенно важно для медицины (нити, марля, вата). Винол применяется в качестве бельевой ткани и хирургических материалов, которые постепенно растворяются в ране.

ПОДЛИННО НАРОДНОЕ ТВОРЧЕСТВО

К 100-летию со дня рождения Мелитона Баланчивадзе

Развитие грузинской музыкальной культуры теснейшим образом связано с именем Мелитона Антоновича Баланчивадзе, представителя новой грузинской профессиональной школы, композитора, чье творчество значительно повлияло на дальнейшее развитие грузинского музыкального искусства.

Горячо и страстно влюбленный в свою родину, тонко и глубоко чувствующий музыкальность своего народа, Мелитон Баланчивадзе всей своей жизнью и деятельностью явил пример бескорыстного служения Грузии, первый поднял голос в защиту ее колоссального песенного наследия.

В семье Баланчивадзе знали и любили музыку. Образная, мелодичная песня еще с детства запала в душу маленького Мелитона. Его часто можно было видеть в церкви родного села Баноджа, хор которой славился мастерами церковного песнопения.

Восьмилетним мальчиком Баланчивадзе поет в хоре Кутаисской духовной семинарии, куда его определили на учебу. Затем последовали годы занятий в Тифлисской духовной семинарии. Но священное писание и латынь мало привлекают Баланчивадзе. Все больше и больше внимания он уделяет ученическому хору и организованной им певческой группе. В 1879 году, не окончив семинарию, Мелитон Баланчивадзе поступает в экзарший хор, а через год — он артист оперной труппы Тифлисского казенного театра, выступает во второстепенных баритоновых партиях. Но деятельность Баланчивадзе на поприще оперного певца продолжалась недолго. По совету вернувшегося из Италии известного вокалиста Филимона Коридзе, он начинает собирать и обрабатывать грузинские народные песни, и с этой целью едет в Западную Грузию.

«Три или четыре года ходил я по разным селениям... — вспоминает позже композитор, — и, к моему величайшему удовольствию, записал много народных мелодий». Вместе с Баланчивадзе путешествуют Ф. Коридзе и маленький хор народных певцов.

В эти годы Баланчивадзе еще ближе знакомится с жизнью народа, его познания в области грузинского народного песенного творчества становятся более углубленными. Первые успехи обработанных им песен для хора и оркестра вдохновляют Баланчивадзе на дальнейшее творчество. Вскоре появляются его произведения «Одесац гицкер», «Нана швило», «Шен гетрпи», которые в сущности явились основой грузинского романса. Напевные, эмоциональные, вобравшие в себя красоту и образность народных мелодий, они завоевали молодому композитору любовь современников, принесли ему широкую популярность. Однако Баланчивадзе не довольствуется достигнутым. Он твердо решает получить музыкальное образование.

В 1889 году он едет в Петербург и поступает в консерваторию. Сначала он учится на вокальном отделении, а затем — в классе композиции, у Римского-Корсакова. Окончив консерваторию, Баланчивадзе развернул широкую деятельность по пропаганде грузинской музыки. Он организует вечера грузинской народной песни, выступает с концертами в Петербурге, Одессе, Риге, Харькове. Всюду ему сопутствует успех. Грузинская песня находит слушателей в самых различных уголках России, способствует укреплению дружбы и взаимопонимания между грузинским и русским народами.

В это же время Баланчивадзе публикует статьи, которые знакомят русского читателя с грузинской народной музыкальной культурой. Особый интерес представляет его выступление на страницах «Русской музыкальной газеты». В статье «О грузинском народном светском пении» Баланчивадзе тонко подметил особенности грузинской песни, ее самобытность, своеобразие ее гармонических сочетаний, колорита, стиля, ее красоту и выразительность. Истоки музыки, убеждает нас композитор в этой статье, — в самом характере грузинского народа, который при всех радостях и горестях жизни, всегда и повсюду ...изливает настроение в звуках песни. Вместе с тем Баланчивадзе озабочен судьбами народного творчества, небрежным, нечутким отношением к музыкальному фольклору. Он пишет:

«Народная музыка никем не оберегается, будучи всецело предоставлена сама себе; новые веяния в массе, со свойственным невежеству самомнением, неспособным оценить истинных богатств и красок, сокрытых в созвучиях самобытной грузинской песни, могут постепенно заглушить ее вольные напевы, кажущиеся некоторым псевдомузыкантам дикой какафонией варварства».

И первым долгом обязанности поборника грузинских мелодий М. Баланчивадзе возлагает на себя. Богатый материал, накопленный им в пору собирания песен, требует большого и тщательного изучения, обработки, обобщения. И вот у композитора рождается замысел создать первую национальную грузинскую оперу. «Дареджан цбиери» (в первоначальном варианте «Коварная Тамара»). Отрывки из «Дареджан цбиери» впервые исполнялись в Петербурге в 1897 году, а полностью опера была поставлена лишь в советское время. Премьера состоялась в Тбилисском оперном театре в 1926 году.

В 1917 году Мелитон Баланчивадзе возвращается в Грузию, где его общественно-музыкальная деятельность приобретает особенно широкий размах. Он организует народные хоры и руководит ими, проявляет большую заботу о развитии в республике самодеятельного музыкального искусства. Несмотря на обилие обязанностей завлекушего отделом музыки при Наркомпросе Грузинской ССР, он руководит работой обществами музыкальной жизни республики, с любовью растит молодое поколение грузинских композиторов.

В 1929—31 гг. Мелитон Баланчивадзе работает директором Батумской музыкальной школы, а с 1935 года — руководит основанным им в 1918 году Кутаисским музыкальным училищем.

Заслуги Мелитона Баланчивадзе перед национальной культурой были высоко оценены. В 1934 году общественность республики торжественно отметила 50-летие деятельности любимого композитора, ему было присвоено почетное звание народного артиста Грузии. А в 1937 году за выдающиеся заслуги перед Родиной маститый композитор был награжден орденом Трудового Красного Знамени.

Выдающийся композитор дорог нам прежде всего своими традициями народности в музыкальном творчестве, борьбой за реалистическое искусство. Эти традиции живут и развиваются в творчестве грузинских советских композиторов.

Давид ТОРАДЗЕ,
народный артист Грузинской ССР.

МЕЖДУНАРОДНАЯ ЖИЗНЬ

ВЕСТИ СО ВСЕХ КОНТИНЕНТОВ

ПЛЕНУМ ЦК КОМПАРТИИ ЧЕХОСЛОВАКИИ

ПРАГА. (ТАСС). Состоялся пленум Центрального Комитета Коммунистической партии Чехословакии по вопросам идеологической работы партии. С докладом выступил секретарь ЦК КПЧ товарищ Владимир Коуцкий. Он указал на главные задачи развития марксистско-ленинской теории и эффективной партийной пропаганды и идеологической деятельности.

Участники пленума выразили полное согласие с тем, что идеологическая и партийно-воспитательная работа должна быть направлена на еще более активное оказание влияния на всю жизнь чехословацкого социалистического общества, что во всей деятельности партии должно осуществляться единство теории и практики.

В заключение было единодушно принято постановление, касающееся идеологической работы КПЧ.

В ГОРНИЛЕ КЛАССОВЫХ БИТВ

ФРАНЦИЯ

Более двух месяцев продолжается борьба французских шахтеров в Трие (Лотарингия). Долгие дни и ночи провели все 516 рабочих этой шахты в сырых забоях на 250-метровой глубине. Их борьбу единодушно поддерживает население горняцкой Лотарингии. Послания солидарности приходят к шахтерам и из-за рубежа.

Две недели бастуют автобусники Нанта. Они заявили о своей решимости продолжать борьбу до тех пор, пока компания не удовлетворит их требования о повышении заработной платы.

Успехом увенчалось выступление моряков рыболовецких фирм в Булонь-Сюр-Мер, они добились повышения заработной платы.

АНГЛИЯ

600 рабочих автомобильного завода в Солихалле, близ Бирмингема, принадлежащего компании «Ровер компани лимитед», объявили забастовку в знак протеста против плохих условий труда.

250 автобусников города Лутона (графство Бедфордшир) начали забастовку после того, как предприниматели отказались удовлетворить требования рабочих об улучшении условий труда.

Национальный профсоюз железнодорожников и объединенный профсоюз паровозных машинистов и кочегаров приняли предложение Британской транспортной комиссии (Управление национализированного транспорта) о 6-процентном повышении зарплаты. Эта надбавка далеко не соответствует требованиям железнодорожников, добивавшихся 13-процентного увеличения зарплаты. Поэтому профсоюзы рассматривают соглашение лишь как этап в их борьбе за свои права.

АРГЕНТИНА

Дороговизна и низкая заработная плата вызывают протесты трудящихся масс и общественности Аргентины. 18 декабря несколько сот женщин устроили демонстрацию перед домом правительства, требуя немедленного установления твердых цен на предметы первой необходимости. Другую демонстрацию организовали у министерства труда около 2.000 торговых служащих Буэнос-Айреса. Участники демонстрации потребовали немедленного подписания нового трудового соглашения. (ТАСС).

В ИНТЕРЕСАХ МИРА И ПРОГРЕССА

Зарубежные деятели о сессии Верховного Совета СССР

ВДОХНОВЛЯЮЩИЙ АКТ

Сессия Верховного Совета СССР еще раз подтвердила, что внешняя политика Советского Союза, основанная на ленинском принципе мирного сосуществования государств с различным социальным строем, направлена на создание мира без оружия, мира без войн. Новый гуманный акт Советского правительства — уменьшение на 600 миллионов рублей расходов на оборону — вызвал глубокое удовлетворение всех честных людей земли, жаждущих мира.

Сокращение расходов на вооруженные силы убедительно свидетельствует об искреннем стремлении Советского правительства к разрядке международной напряженности, к обеспечению мира на земле.

Пусть, однако, никто не думает, что оборона СССР и стран социалистического содружества становится теперь менее прочной. Советский Союз обладает в достаточном количестве необходимыми средствами, чтобы обеспечить безопасность всего социалистического лагеря.

Я глубоко уверен, что сокращение военных расходов в бюджете СССР вдохновит все прогрессивные силы в их борьбе за мир, за счастье народов.

Георгий ПИРИНСКИЙ,
заместитель председателя Болгарского национального комитета защиты мира.

РАЗУМНАЯ ПОЛИТИКА

Значительное сокращение военных расходов в Советском Союзе вселяет надежду в сердца всех друзей мира. В то время, как представители НАТО, заседавшие в Париже, лишь поговорили о разрядке международной напряженности, СССР предпринимает для этого новые практические шаги. Действия Советского Союза, несомненно, высоко оцениваются всеми миролюбивыми народами.

Хотят этого западные политики или нет, но им придется считаться с новой мирной акцией Советского Союза.

Инициатива Советского правительства создает благоприятные условия для возобновляющихся в ближайшее время переговоров о разоружении в Женеве.

Решение СССР будет оценено по достоинству во Франции теми людьми (а их становится все больше и больше), кто борется за то, чтобы наша страна подписала московский договор, отказалась от политики создания «ударной силы» и приняла участие в женевских переговорах о разоружении.

Советское правительство проводит разумную политику, и это признают все люди доброй воли.

Жак МАДОЛЬ,
писатель, член бюро Национального совета движения сторонников мира во Франции.
(АПН).

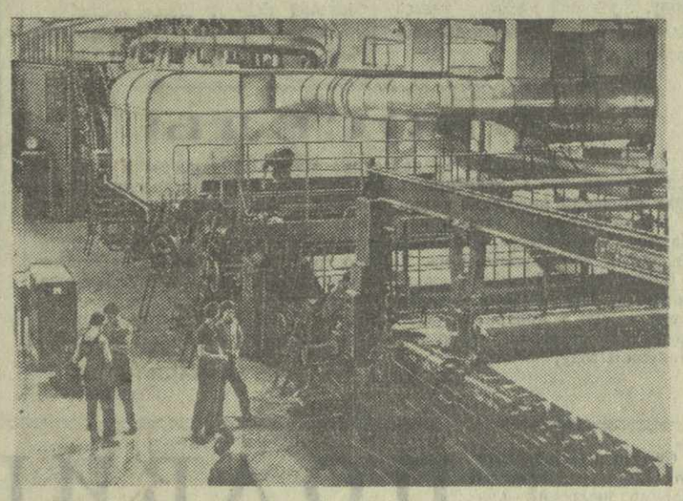

РУМЫНСКАЯ НАРОДНАЯ РЕСПУБЛИКА. Близ Браилы в Кишкани сооружается крупнейший в стране Дунайский целлюлозный комбинат. Он возводится силами четырех стран — участниц Совета Экономической Взаимопомощи: ГДР, Румынии, Польши и Чехословакии. Некоторые объекты предприятия уже вступили в строй.

На снимке: в одном из цехов. Установленные здесь машины поставлены Германской Демократической Республикой.

Фото ЧТК—ТАСС.

Пресс-конференция Д. Раска

ВАШИНГТОН, 21 декабря. (ТАСС). Возвратившийся сюда из Парижа с сессии совета НАТО государственный секретарь Д. Раск встретился вчера вечером с группой корреспондентов, аккредитованных при государственном департаменте. В беседе с корреспондентами он прокомментировал некоторые итоги сессии совета НАТО.

Касаясь отношений западных стран с Советским Союзом, Д. Раск заявил, что в ходе заседаний сессии совета НАТО стало ясно, что «у всех членов Североатлантического союза существует общее настроение, что контакты с Советским Союзом полезны».

На сессии совета НАТО, продолжал Д. Раск, не было такого чувства, что заключение договора о запрещении ядерных испытаний должно быть воспринято Западом, как окончание поисков решения проблем, а была выражена «готовность любыми методами, которые могут казаться приемлемыми, исследовать другие возможности».

Мы обсуждали также, сказал он, «возможности разоружения». Обсуждение этой проблемы, сказал Д. Раск, будет проведено в НАТО еще до возобновления работы Комитета 18 государств по разоружению в Женеве.

Заявив, что для достижения соглашения по трудным вопросам необходимо время и терпение, Д. Раск, отметил, что подобные усилия тем не менее следует продолжать.

Отвечая на вопрос одного из корреспондентов о том, обсуждались ли на сессии совета НАТО советские предложения о контрольных постах и о заключении пакта о ненападении между членами НАТО и участниками Варшавского договора, Д. Раск сказал, что по этим вопросам «было много дискуссий».

Д. Раск заявил, что в решении этих проблем перед Западом встают «некоторые реальные трудности». Он, однако, не указал, в чем конкретно заключаются эти трудности.

Тем не менее, добавил государственный секретарь, Соединенные Штаты намерены в деталях рассмотреть советское предложение о контрольных постах.

БРАТСКАЯ ПОМОЩЬ

СОФИЯ. (ТАСС). Помощь, которую нам оказывает Советский Союз, и экономическое сотрудничество Болгарии с СССР, основанное на международном социалистическом разделении труда, являются одним из самых существенных факторов стремительного развития нашей экономики, пишет газета «Работническо дело».

За период с 1944 по 1963 год по советским проектам и с помощью советских специалистов в нашей стране, продолжает газета, было построено или сейчас находятся в стадии строительства 120 заводов, предприятий и цехов.

Значительная часть этих предприятий построена благодаря кредитам Советского Союза.

Наша торговля с СССР развивается на равноправных и взаимовыгодных началах, отмечает газета, и обеспечивает широкий рынок для продукции болгарской промышленности и сельского хозяйства.

Единственным путем, который обеспечит Болгарии быстрый и всесторонний подъем, укрепление национальной независимости и успешное построение социализма, является путь самого тесного экономического сотрудничества и братской взаимопомощи с социалистическими странами, и прежде всего с Советским Союзом, подчеркивает «Работническо дело».

Благодарность Советскому Союзу

БАГДАД, 20 декабря. (ТАСС). Иракский министр иностранных дел Субхи Абдель Хамид принял 18 декабря советского посла в Ираке М. Д. Яковлева и имел с ним беседу по вопросам, затрагивающим иракско-советские отношения, а также по различным международным вопросам. Во время этой беседы иракский министр иностранных дел выразил Советскому правительству и народу благодарность за их поддержку и помощь Ираку и арабской наций.

Министр говорил о намерении своего правительства улучшить отношения с Советским Союзом так, чтобы отошел в прошлое этап напряженных отношений между двумя странами.

Далее министр сказал, что его правительство будет проводить политику позитивного нейтралитета, мирного сосуществования и дружбы со всеми странами.

ОБ ОДНОЙ ЗЛОНАМЕРЕННОЙ ШУМИХЕ В БУРЖУАЗНОЙ ПРЕССЕ

В последние дни многие буржуазные газеты Запада, как по команде, опубликовали клеветнические статьи о положении африканских студентов, обучающихся в Советском Союзе.

Реакционные круги Запада, стремящиеся помешать подготовке национальных кадров для молодых государств Африки и Азии, распространяют нелепые сообщения о якобы «недружественном отношении» со стороны советских людей к этим студентам.

На сей раз поводом для клеветнической кампании эти круги пытаются использовать несчастный случай, происшедший на днях с одним студентом из Ганы.

Корреспондент ТАСС в этой связи обратился к компетентным советским органам с просьбой высказать свое мнение о происшедшем несчастном случае и по поводу провокационной кампании, ведущейся некоторыми органами буржуазной печати.

Министерство высшего и среднего специального образования СССР сообщило, что в настоящее время в советских высших и средних специальных учебных заведениях обучается несколько тысяч иностранных студентов, в том числе большая группа из Африки. Советское правительство, идя навстречу просьбам правительств соответствующих стран, предоставляет иностранным студентам все возможности для получения образования. При этом Советский Союз руководствуется искренним стремлением помочь молодым государствам Африки создать свои собственные национальные кадры квалифицированных специалистов.

Обучающиеся в Советском Союзе иностранные студенты пользуются гостеприимством Советского государства, всеми правами, которыми пользуются и советские студенты. Ни о какой дискриминации в нашей стране нет и не может быть речи. Всякого рода дискриминация в корне противоречит природе социалистического общества. Наравне с советскими студентами иностранные студенты, в том числе и студенты-африканцы, пользуются бесплатным обучением, библиотеками, читальными залами, лабораториями, словом всем, что необходимо им для того, чтобы успешно учиться и стать квалифицированными специалистами. Они получают повышенные стипендии, обеспечены государственными общежитиями, их учебой руководят высококвалифицированные преподаватели.

Бескорыстная помощь Советского Союза в обучении иностранных студентов, дружественное отношение к ним со стороны советских людей уже давно вызывают недовольство и раздражение в реакционных кругах Запада. Эти круги пытаются изо всех сил помешать независимому развитию молодых государств, созданию кадров национальной интеллигенции, видя в этом угрозу своим корыстным интересам в Африке и Азии. Не удивительно, что колонизаторы время от времени пускаются на различного рода провокации, чтобы нанести ущерб добрым отношениям СССР с дружественными странами, сорвать подготовку в Советском Союзе национальных кадров для этих стран.

Нет сомнения, что именно этим целям служит и нынешняя провокационная возня, поднятая на Западе вокруг смерти ганского студента Эдмондо Ассаре-Аддо.

Что же в действительности произошло с этим студентом?

Эдмондо Ассаре-Аддо, обучавшийся в Калининском медицинском институте, замерз в нетрезвом состоянии. Его труп был обнаружен ранним утром у дороги, невдалеке от Москвы. Как только личность погибшего была опознана, советские власти информировали о случившемся ганское посольство в Москве.

Министерство здравоохранения СССР и следственные органы сообщили, что проведенная судебно-медицинская экспертиза, в которой приняли участие двое ганских студентов-медиков выпускных курсов Первого Московского медицинского института, установила следующее: смерть Эдмондо Ассаре-Аддо наступила «от действия холода (замерзания) в состоянии алкогольного опьянения».

Этот несчастный случай кое-кто попытался использовать в явно недобрых целях, рассчитывая путем подстрекательства вызвать возбуждение среди ганских студентов, в искаженном свете представить их учебу и жизнь в нашей стране.

Подстрекатели воспользовались и тем, что в Москве в это время находились ганские студенты, обучающиеся в ряде других городов СССР. Кто-то, оказывается, вызвал их в Москву под предлогом получения в ганском посольстве рождественских подарков. В действительности, как стало известно корреспонденту ТАСС, ни посольство Ганы, ни землячество ганских студентов в СССР подобных вызовов в Москву никому не направляли и никаких подарков посольство им вручать не предполагало. Те, кто задался целью вызвать возбуждение среди ганских студентов, использовали и их требования, адресованные посольству Ганы, о предоставлении денежной дотации.

Приходится, однако, сожалеть, что собрания ганских студентов, начавшиеся в связи с предъявлением претензий к посольству своей страны, привели к нарушению ими установленного общественного порядка на улицах Москвы.

Советский Союз оказывает гостеприимство всем студентам, прибывшим в нашу страну на учебу. Но это обязывает и иностранных студентов, обучающихся у нас, уважать и соблюдать требования советских законов. Иначе и быть не может. Естественно, что нарушения установленного общественного порядка в СССР кем бы то ни было вызывают справедливое недовольство советских людей.

Если наши законные порядки кому-либо не нравятся, если кто-либо не желает считаться с ними, то эти лица могут в любой момент покинуть нашу страну. В то же время все, кто хочет продолжать учебу в Советском Союзе, кто уважает наши порядки, всегда могут рассчитывать на гостеприимство советского народа.

Ложь западной пропаганды о том, что в СССР существует якобы недружественное отношение к африканским студентам, пущена в ход и для того, чтобы отвлечь внимание от разгула расового террора в некоторых капиталистических странах. Но никакой шумихой нельзя скрыть правду о подлинном положении иностранных студентов, обучающихся в СССР, о дружеском к ним отношении советских людей.

Посол Ганы в СССР Д. Б. Эллиот, касаясь обстановки, в которой учатся ганские студенты, заявил на пресс-конференции, состоявшейся в Москве 18 декабря:

— В Советском Союзе в настоящее время обучается около шестисот ганских студентов. У них, конечно, есть свои трудности, вызванные непривычным климатом, очень суровой зимой, недостаточным знанием русского языка. Но отношение к ганским студентам в СССР неизменно сердечное и дружественное как со стороны советских студентов, так и преподавателей, которые всегда готовы оказать им необходимую помощь.

Таковы подлинные факты. Они неопровержимо подтверждают, сколь нечестны и провокационны замыслы тех, кто подогревает антисоветскую шумиху в западной прессе, пытаясь представить в извращенном виде жизнь и учебу африканских студентов в Советском Союзе. (ТАСС).

КОРОТКО

● «Закрыть все базы», «Прекратить французские ядерные испытания», «Создать безатомную Европу» — с такими лозунгами сторонники Английского комитета в защиту мира и «Движения за ядерное разоружение» прошли по улицам Лондона. После демонстрации состоялся массовый митинг в защиту мира.

● Апелляционная палата аргентинской провинции Санта-Фе приговорила к тюремному заключению сроком от 15 до 20 лет шесть бывших полицейских. Они 18 июня 1955 года подвергли пыткам, а затем зверски убили коммуниста Хуана Ингалинелья. Прогрессивные организации Аргентины с большим вниманием следили за ходом разбирательства этого дела и требовали сурового наказания убийц.

● Английский избиратель по-прежнему отдает предпочтение лейбористской партии— таков итог опроса общественного мнения, данные которого опубликованы в газете «Дейли телеграф». На вопрос, за какую партию вы бы голосовали, если бы завтра состоялись всеобщие выборы, за лейбористов высказались 48 процентов опрошенных, а за консерваторов — лишь 38,5 процента.

(ТАСС).

Решение сената Перу

ГАВАНА, 21 декабря. (ТАСС). Перуанский сенат предложил правительству в течение 90 дней окончательно решить вопрос о нефтяных месторождениях Бреа и Париньяс, которые незаконно разрабатывает американская «Интернейшнл петролеум компани». В ее руках сосредоточено 90 проц. всей добычи нефти в Перу. Как сообщает агентство Пренса Латина, эта компания отказывается выплатить Перу задолженность в 75 миллионов долларов.

ПРОИСКИ РЕАКЦИИ

ГАВАНА 21 декабря. (ТАСС). Реакционные элементы Бразилии не отказались от попыток провести в стране государственный переворот, заявил министр юстиции Бразилии Абелардо Журема. Как сообщает агентство Пренса Латина, министр сказал далее, что во главе антиправительственного заговора стоят губернаторы штатов Гуанабара — Ласерда и Сан-Пауло — Адемар де Баррос, которые пытаются создать в стране «обстановку неспокойствия».

Памяти выдающегося композитора

В городах и селах Грузии широко отмечается 100-летие со дня рождения выдающегося композитора, основоположника грузинского оперного искусства Мелитона Антоновича Баланчивадзе.

Один из таких вечеров состоялся вчера в Кутаиси, на родине композитора. В драматическом театре имени Ладо Месхишвили собрались представители общественности города, гости из Тбилиси и из районов республики.

Вечер вступительным словом открыл секретарь Кутаисского горкома партии Т. Варданашвили.

С докладом о жизни и творческой деятельности М. Баланчивадзе выступил профессор Тбилисской государственной консерватории П. Хучуа. Он отметил выдающиеся заслуги М. Баланчивадзе в развитии грузинского музыкального искусства, в борьбе за народность в музыкальном творчестве, в деле собирания и пропаганды национального музыкального фольклора.

ЮБИЛЕЙНЫЕ ВЕЧЕРА, ПОСВЯЩЕННЫЕ М. БАЛАНЧИВАДЗЕ

На вечере выступили первый заместитель председателя Союза композиторов Грузии, народный артист республики Д. Торадзе, народный артист СССР А. Васадзе, народные артисты Грузинской ССР А. Баланчивадзе и Д. Мчедлидзе, представители общественности Кутаиси.

В заключение был дан большой концерт.

Завтра в Тбилиси, в театре оперы и балета имени З. Палиашвили состоится юбилейный вечер, посвященный 100-летию со дня рождения Мелитона Баланчивадзе.

«ХИМИЧЕСКИЙ КЛАСС»

Вот уже два месяца, как ученики 9-а класса тбилисской 2-й средней школы изучают химию по особой программе — более широкой и углубленной. Она включает в себя часть курса, проходимого в техникумах. Время, отведенное для уроков химии, увеличили здесь вдвое. Это позволяет много внимания уделять практическим занятиям, которые проводятся в хорошо оборудованном кабинете. Окончив школу, ученики этого класса смогут работать химиками-лаборантами.

Показывает молодежь

ЦК ЛКСМ Грузии, Министерство культуры и Театральное общество Грузии проводят республиканский смотр театральной молодежи.

Коллективы, участвующие в смотре, показывают спектакли прошлого или текущего сезона, рассказывающие о жизни советской молодежи, о ее героических подвигах в борьбе за коммунизм.

Театральные коллективы, создавшие лучшие спектакли, награждаются дипломами Министерства культуры и Театрального общества Грузии и почетными грамотами ЦК ЛКСМ Грузии. Отдельные исполнители, постановщики, художники и коллективы, представившие наиболее интересные работы, будут награждены творческими командировками в Москву, Ленинград, Киев, Ригу.

Для проведения смотра создана комиссия, в состав которой входят театроведы, актеры, режиссеры, художники, композиторы. Председатель комиссии — заместитель министра культуры Грузинской ССР А. Двалишвили.

Недавно комиссия просмотрела первый спектакль — на малой сцене театра имени Руставели — была показана пьеса В. Розова «Перед ужином» в постановке молодого режиссера Р. Стуруа.

Итоги смотра молодежных спектаклей будут объявлены в конце января будущего года.

Р. ХАНТАДЗЕ.

Форум ученых Закавказья

В течение четырех дней в Тбилиси проходила объединенная научная сессия Азербайджанского, Армянского и Грузинского сельскохозяйственных институтов, посвященная итогам декабрьского Пленума ЦК КПСС. Вступительным словом сессию открыл проректор Грузинского сельскохозяйственного института доктор сельскохозяйственных наук И. Джаши.

На сессии работали секции: земледелия, многолетних насаждений, селекции сельскохозяйственных культур, защиты растений, животноводства и механизации.

О состоянии агрохимической службы и перспективах ее развития рассказал ректор Грузинского сельскохозяйственного института профессор И. Саришвили. Профессор Армянского сельскохозяйственного института А. Паносян в своем докладе говорил о влиянии метаболитов почвенных микроорганизмов на рост и развитие растений.

Доцент Азербайджанского сельскохозяйственного института Л. Караев сделал доклад на тему «Выведение новых высокоурожайных и скороспелых сортов хлопчатника». О повышении точности технологического процесса в садах и на виноградниках путем автоматизации говорил доцент Грузинского сельскохозяйственного института А. Кечхуашвили.

На сессии, которая вызвала большой интерес среди участников, было заслушано 45 докладов.

Морозоустойчивая пшеница

Новый сорт озимой пшеницы «тбилисури-5» выведен научными сотрудниками кафедры селекции и семеноводства Грузинского сельскохозяйственного института под руководством заведующего кафедрой, доктора сельскохозяйственных наук Л. Декапрелевича. Он получен путем скрещивания старых грузинских сортов «долиспури» и «рачула» с аргентинским сортом «клейн-33» в результате многолетних исследований сортов пшеницы, приспособленных к местным почвенно-климатическим условиям.

Детище грузинских селекционеров имеет много положительных качеств. В этом году в Мухранском учебно-опытном хозяйстве получен урожай нового сорта пшеницы в 32 центнера с гектара. Это на три центнера превышает полученный там же урожай пшеницы «безостая-1», получившей за последние годы широкое распространение в Грузии.

«Тбилисури-5» созревает на 8—10 дней раньше своей предшественницы. Скороспелость позволит использовать ее перед посевом пожнивной кукурузы на зерно.

Стебли новой пшеницы толсты и не полегают. Она морозоустойчива и не подвергается грибковым заболеваниям.

Новый сорт озимой пшеницы в этом году будет передан Государственной комиссии по испытанию сельскохозяйственных культур для широкого испытания в различных районах республики.

(ГрузТАГ).

ПОСЕЛОК БЛАГОУСТРАИВАЕТСЯ

Благоустраивается поселок Зеда-Эцерского чайного совхоза Зугдидского района.

В прошлом году были построены три двухэтажных жилых дома, механизированная пекарня и другие сооружения. Недавно сданы в эксплуатацию еще пять домов.

В ближайшее время закончится электрификация совхоза и прокладка водопровода.

На строительных работах отличились руководитель бригады столяров А. Семушкин, инженер Ш. Шенгелия, плотник Ф. Захаров, штукатур К. Вероян, столяр Д. Читанава, руководитель комплексной бригады Н. Сувасян.

В. ЦОМАЯ, селькор.

НОВОСЕЛЫ

В поселке Марнеули за последние месяцы построены и сданы в эксплуатацию два 12-квартирных жилых дома. В благоустроенных квартирах справили новоселье семьи рабочих и служащих.

Скоро загорится свет в окнах еще одного нового жилого дома. «Марнеулшахтострой» ускоренными темпами ведет работы по строительству 18-квартирного дома. Хорошо трудятся на стройке бетонщики А. Исмаилов, А. Толубаев, слесарь-арматурщик И. Балавадзе, бригадир плотников А. Алекберов и другие. По плану дом должен быть сдан в эксплуатацию в январе будущего года. В честь XXII съезда Компартии Грузии строители приняли обязательство закончить строительство в текущем году.

М. ВАСИЛИАДИ, селькор.

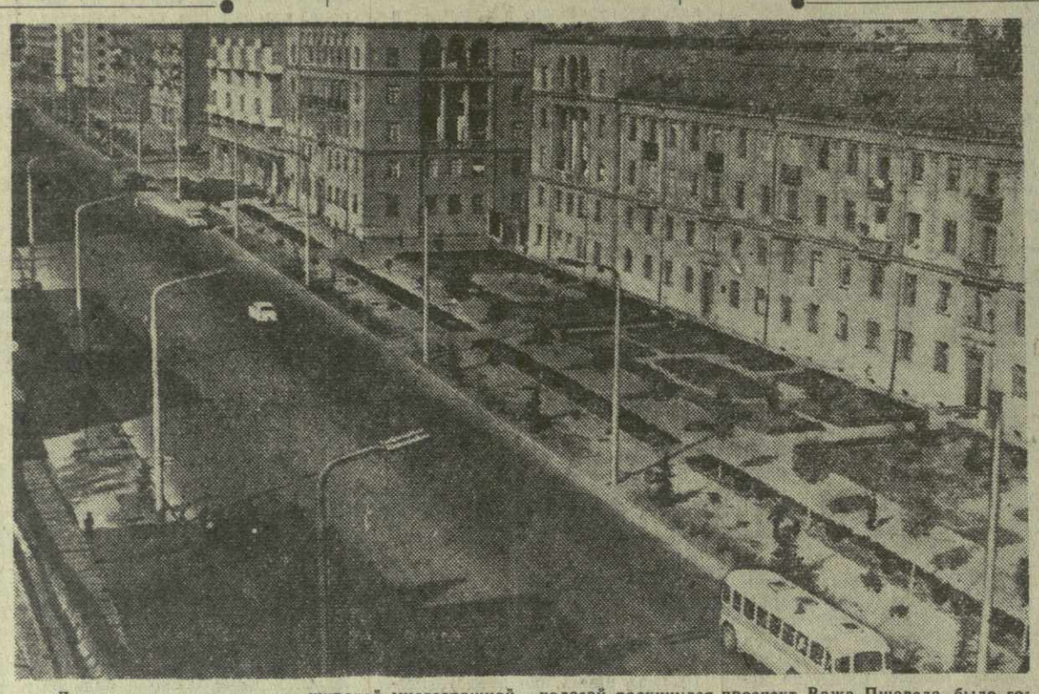

Лет десять назад там, где широкой многоэтажной полосой раскинулся проспект Важа Пшавела, было голое пустынное поле. На нижнем снимке вы видите, каким оно стало сегодня. Сабуртало — новый район Тбилиси, но уже сейчас он становится одним из красивейших. На верхнем рисунке запечатлен один из живописных уголков Ботанического сада. Этот сад — гордость тбилисцев. Богатство собранной здесь флоры постоянно привлекает сюда тысячи посетителей.

Фото Г. Киквадзе. (Фотохроника ГрузТАГа).

93 МОСТА

В этом году на дорогах Грузии прибавилось 93 новых моста — больших и малых. Если их можно было бы соединить друг с другом, то они протянулись бы более чем на два километра.

Все эти мосты построены из современных материалов индустриальными методами. Таковы мосты из сборного железобетона через Куру: один недалеко от Хашури, у села Хциси, другой — поблизости от Метехи.

Через реку Гедикис-Хеви, по дороге из Цнори в Цители-Цкаро, перекинулись пролеты красивого современного моста, сооруженного из предварительно напряженного железобетона.

ПОДВИГ НА ОСТРОВЕ ТЕССЕЛЬ

Сурово и величественно Северное море. В жаркий июльский полдень советский теплоход «Победа», совершавший рейс вокруг Европы, выйдя из Кильского канала, направлялся в Антверпен и приближался к Западно-Фризским островам, очертания которых ярко вырисовывались на горизонте.

Моим собеседником на палубе был писатель Константин Симонов. Мы вспоминали героическую историю борьбы советского народа во второй мировой войне. Фризские острова напомнили нам о тессельской трагедии, где пленные воины-грузины подняли восстание против немецких поработителей.

Об этом восстании 6 июня 1945 года писала газета «Правда», а позднее — в сборнике документов и материалов «Внешняя политика Советского Союза в период Отечественной войны» (т. III, Москва, 1947) была опубликована «Справка Уполномоченного Совета Народных Комиссаров СССР по делам репатриации». В этом документе читаем: «В ночь с 5 на 6 апреля более тысячи советских военнопленных, находящихся на острове Тессель, восстали, перебили немецкий гарнизон и после упорных боев с прибывшим к острову немецким подкреплением овладели целиком территорией этого острова».

Для закрепления своих успехов командованием восставшего отряда 9 апреля были посланы в Англию четыре человека с просьбой об оказании помощи. Эти люди — Каркашадзе, Рехвиашвили, Гавашели и Мачаидзе, — добравшиеся на лодке до берегов Англии, были задержаны и впоследствии переданы нашим представителям, а помощи отряду оказано не было.

Бюллетень Голландского агентства «Анета» № 33 от 17 мая 1945 года подтверждает героическую борьбу этого отряда на острове, длившуюся в течение месяца.

...Это было в конце второй мировой войны. Победоносная Красная Армия вместе с английскими и американскими войсками добивала фашистского зверя в его логове. На маленьком голландском острове Тессель, расположенном в Северном море и прикрывающем вход в залив Зюдерзее, готовилось восстание советских воинов-грузин, попавших ранеными и больными в немецко-фашистский плен. Душой подготовки восстания был капитан Красной Армии Шалва Лоладзе, пронесший через суровые испытания фашистского плена неугасимую ненависть к врагу и веру в победу. Верными помощниками Лоладзе в подготовке восстания были комиссар батальона Сергей Гуджабидзе, Евгений Артемидзе (секретарь подпольной партийной организации), Ной Гонгладзе (позднее командир батальона), Шалва Нозадзе и Яким Джанджгава.

В ночь с 5 на 6 апреля 1945 года капитан Лоладзе дал приказ начать восстание. В рядах восставших насчитывалось около 800 человек — солдат и офицеров. Восставшие имели некоторое количество боеприпасов, продовольствия и медикаментов.

Немецко-фашистский гарнизон острова насчитывал около 4.000 человек солдат и офицеров. Несмотря на численное превосходство фашистов, восставшие нанесли сокрушительный удар по фашистскому гарнизону, разбили его и почти полностью уничтожили в первый же день восстания. Успеху восстания способствовало и то, что на помощь советским воинам пришла часть голландского населения острова Тессель, ненавидевшая немецко-фашистских поработителей.

Восставшие захватили населенный пункт Де Коксдорп, небольшой аэродром острова Де Коох и господствующие на побережье высоты порта Оуде-Схылд. После кровопролитного боя восставшие заняли местечки Остерэнд, Де Ваал и маяк острова с вращающейся бронированной башней, вооруженной легким противотанковым орудием. Однако положение восставших все же оставалось тяжелым. Немецко-фашистские солдаты и офицеры были вооружены до зубов. Кроме того, северная и южная батареи немецко-фашистского гарнизона имели рации, при помощи которых на восставших наводился огонь немецкой батареи с соседнего северного острова Влиланд и с континента, из порта Ден-Гелдер.

На следующий день вабешенное успехом повстанцев фашистское командование высадило на острове близ Оуде-Схылда два взвода морской пехоты. Однако и эти подразделения были разбиты воинами Лоладзе. Через день, 8 апреля, немцы высадили на острове восточнее Остерэнда у Де-Ваала около двух рот пехоты и повели наступление на аэродром и порт Оуде-Схылд. Вслед за первым десантом фашисты начали перебрасывать и другие части.

Восставшие героически отбивали яростные атаки фашистских солдат, с возгласами: «За Родину!» они переходили в контратаки. Гибли люди, не хватало боеприпасов, создавалось безвыходное положение. Руководители восстания решили обратиться за помощью к английскому командованию.

Поздно ночью 8 апреля в 23 часа 59 минут по приказу Лоладзе Акакий Мачаидзе, Давид Гавашели, Симон Каркашадзе и Георгий Рехвиашвили вместе с десятью присоединившимися к ним голландскими патриотами, рискуя жизнью, на утлой моторной лодке «Поан Ходсон» через бурное Северное море направились в Англию. Преодолев все трудности, измученная группа отважных ранним утром 10 апреля высадилась в местечке Мандсли в графстве Норфольк.

11 апреля они были задержаны английскими властями. Посланцы восставших обрисовали тяжелое положение, просили английское командование срочно прислать им на помощь авиацию. Однако английское командование воздержалось от помощи героическим повстанцам.

Силы восставших таяли в неравном бою. Кончились патроны и боеприпасы. Попытки голландского «Внутреннего фронта сопротивления» послать восставшим подкрепление успеха не имели. Немецкие фашисты подбрасывали все новые и новые силы. Потопив в крови восстание, немцы свирепствовали.

Из 800 человек восставших, поднявшихся на неравный бой, в живых осталось всего 225 человек, истерзанных и израненных.

Со времени блистательной победы советского народа в Великой Отечественной войне и этих трагических, но героических событий на острове Тессель прошло 18 лет. Народы Советского Союза и ныне помнят о тех, кто отдал свою жизнь во имя мира и счастья на земле.

«Не только наши современники, — говорил Н. С. Хрущев, — но и грядущие поколения будут всегда свято чтить память героических борцов, которые в смертельных битвах разгромили фашистские полчища, будут чтить память тех, кто спас светлое будущее человечества».

Ф. ВОЛКОВ, профессор.

Новости СПОРТА

ВОПРЕКИ ПРОГНОЗАМ

ЛОДЗЬ. Польские боксеры в первом финальном матче на Кубок Европы опровергли многочисленные прогнозы, предсказывавшие им поражение от советской сборной. Они сумели свести матч вничью — 5:5.

Уже встреча боксеров наилегчайшего веса, открывших матч, показала, что состязания будут упорными. А. Олех в напряженном, силовом бою вырвал победу у москвича С. Сорокина. Олимпийский чемпион О. Григорьев установил «равновесие», обыграв в красивом стиле поляка Б. Бендига.

Славящийся своим сильным ударом слева чемпион Европы С. Степашкин дважды во втором раунде послал польского боксера Я. Щепанского в нокдаун, и рефери прекратил бой.

Четырехкратный чемпион СССР Б. Никоноров в начале встречи буквально подавил Ю. Грудзеня, но в третьем раунде поляк был активнее, и ему присудили победу. Счет матча сравнялся — 2:2.

Высокий титул чемпиона Европы Е. Кулея не смутил мастера спорта ленинградца Ю. Полякова. Он смело атаковал, но поляк все же добился победы с минимальным преимуществом.

Уже во втором раунде судьи присудили победу В. Агееву над Ю. Кнутом ввиду явного преимущества.

Успешно провел бой и рижанин С. Струмскис. Он победил Х. Куцмежа.

Несмотря на настойчивые атаки, В. Попенченко не удалось пробить защиту польского спортсмена Т. Валасека, и он потерпел поражение.

Четырехкратный чемпион Европы З. Петшиковский добился победы над Д. Позняком.

Только победа во втором раунде (за явным преимуществом) москвича В. Емельянова над чемпионом Польши В. Енджеевским позволила советской команде закончить встречу вничью.

Ответная встреча должна состояться в Москве 26 января.

Если и в этом случае счет будет ничейный, то, согласно положению о Кубке, победа будет присуждена команде, выигравшей оба боя тяжеловесов. Однако в случае победы в Москве польского тяжеловеса решающее значение приобретут поединки полутяжеловесов, где поляки уже имеют очко. Если будет равный счет, то владельца Кубка определят встречи боксеров второго среднего веса и так далее.

(ТАСС).

По-прежнему Холмов

ЛЕНИНГРАД. Эффективно провел вчера день доигрывания на чемпионате страны по шахматам А. Новопашин. Он победил С. Фурмана и В. Осноса. Спасский победил Багирова, Гуфельд — Захарова, Суэтин — Тайманова.

Без игры Авербах сдал партию Бронштейну. Полугаевский с Неем записали в таблицу по пол-очка.

Положение участников следующее: Холмов 11 очков, Штейн — 10,5, Спасский — 10 и одна отложенная партия.

Новости СПОРТА

МАТЧИ ЗА РУБЕЖОМ

Сборная футбольная команда «Динамо» прибыла в Перу. Первый матч в этой стране динамовцы провели в городе Лима с местной командой «Спортинг-кристал». Встреча закончилась со счетом 1:0 в пользу советских футболистов.

* * *

Находящаяся в Демократической Республике Вьетнам сборная футбольная команда Советской Армии в городе Нам-Динь провела товарищеский матч с командой текстильного комбината и одержала победу со счетом 6:0. Весь сбор от матча пошел в фонд помощи населению Южного Вьетнама.

КОРОТКО

Определился первый полуфиналист Кубка Европы по футболу. Это команда Дании. В дополнительном матче датчане на нейтральном поле в Амстердаме одержали победу со счетом 1:0 над командой Люксембурга.

* * *

Международная федерация баскетбола приняла решение изменить сроки чемпионата мира по баскетболу среди женских команд, который будет проходить в 1964 году в Перу. Соревнования начнутся 18 апреля и продлятся до 3 мая.

ГОСУДАРСТВЕННЫЙ ОРДЕНА ЛЕНИНА АКАДЕМИЧЕСКИЙ ТЕАТР ОПЕРЫ И БАЛЕТА им. З. ПАЛИАШВИЛИ

24 и 27 декабря 1963 г.

Отчетный концерт

после возвращения из гастрольной поездки по Австралии и Новой Зеландии

ГОСУДАРСТВЕННОГО ЗАСЛУЖЕННОГО АНСАМБЛЯ НАРОДНОГО ТАНЦА ГРУЗИИ

Под руководством народных артистов Союза ССР, лауреатов Государственной премии

НИНО РАМИШВИЛИ

и

ИЛИКО СУХИШВИЛИ

Перед началом концерта И. Сухишвили поделится впечатлениями о гастролях ансамбля.

Билеты продаются в кассе театра. Начало в 8 часов вечера.

ЧТО, ГДЕ, КОГДА ПОСМОТРЕТЬ, ПОСЛУШАТЬ

ТЕАТРЫ

СЕГОДНЯ

Театр оперы и балета имени З. Палиашвили — «Доктор Айболит» (в 11 час. 30 мин. дня, вне аб.), «Поэма-балет» (в 7 час. 30 мин. веч., вне аб.); **театр имени Ш. Руставели** — «Продавец дождя» (в 11 час. 30 мин дня, 10-й спек. 2-го и 6-го аб. и пропущенных аб.), «Под тенью Метехи» (в 7 час. 30 мин. веч., 10-й спек. 24-го аб. и пропущенных аб.); **Малый зал театра имени Ш. Руставели** — «Чинчрака» (в 8 час. веч., вне аб.); **театр имени К. Марджанишвили** — «Безымянная звезда» (в 11 час. 30 мин. дня, вне аб.), «Я вижу солнце» (в 7 час. 30 мин. веч., вне аб.); **театр имени А. Грибоедова** — «Обыкновенное чудо» (в 11 час. 30 мин. дня, вне аб.), «Палата» (в 7 час. 30 мин. веч., 4-й спек. 10-го аб.); **театр армянской драмы имени С. Шаумяна** — «Золушка» (в 11 час. 30 мин. дня, 2-й спек. 5-го уч. аб.), «Жорж Данден, или одураченный муж» (в 7 час. 30 мин. веч., вне аб.); **театр музкомедии имени В. Абашидзе** — «Поцелуй Чаниты» (в 7 час. 30 мин. веч., в помещении Дома железнодорожника, пр. Плеханова, 127-а); **русский ТЮЗ** — «Бывшие мальчики» (в 5 час. веч.); **русский кукольный театр** — «Красная шапочка» (в 12 час. дня), «Лисичка-сестричка» (в 2 часа дня), «Три поросенка» (в 4 часа дня); **Грузгосфилармония, Концертный зал имени Руставели** — концерт-лекция «Творчество советских композиторов Грузии» (в 3 часа дня, аб. №№ 1, 3, 5, 6 и 10 и в 5 час. веч., аб. №№ 11, 12 и 13); **Госцирк** — Большая обновленная программа. Новый аттракцион — львы. Укротитель Владимир Борисов (в 8 час. веч., два дневных детских представления в 11 час. 30 мин. и в 2 часа 30 мин.).

ТЕЛЕВИДЕНИЕ

ПРОГРАММА ПЕРЕДАЧ НА 23 ДЕКАБРЯ

18.00—«Сегодня в нашей программе». 18.05 — Для школьников. Короткометражный фильм. 18.35 — Передача—«Читатура». 19.00 — Трансляция юбилейного вечера, посвященного 100-летию со дня рождения Мелитона Баланчивадзе, из Государственного академического театра оперы и балета имени Захария Палиашвили. После трансляции — новости.

КИНО

СЕГОДНЯ

В кинотеатрах: имени Руставели, «Амирани», «Исани», «Сакартвело» (Красный зал), «Космос» — **«На тихом берегу»**; «Октябрь», «Сакартвело» (Зеленый зал), в Доме офицеров, «Казбеги» (первый зал) — **«Наследство казначея Стамбула»**; «Спартак» — **«Весна на льду»**; «Комсомолец», имени 26 комиссаров (первый зал), «Колхида» — **«Конец «Никотианы»** (1 и 2 серии); имени 26 комиссаров (второй зал) — **«Кер-Оглы»**; в Доме культуры имени Плеханова — **«Палиастоми»**; «Тбилиси» — **«За витриной универмага»**; в Доме культуры имени И. Чавчавадзе, стереокино «Накадули», в парке имени Кирова — **«Куклы смеются»**; в Доме культуры имени Горького — **«Маскарад»**; «Колхозник», в Доме работников коммунального хозяйства — **«Смерть Тарзана»**; «Газапхули» — **«Путь на арену»**, «Танамгзаври» — **«Фанфан-Тюльпан»**.

Редактор И. ЧХИКВИШВИЛИ.

4 стр. ЗАРЯ ВОСТОКА 22 декабря 1963 года. ИНДЕКС 66432

АДРЕС РЕДАКЦИИ: Тбилиси, пр. Руставели, 42, ТЕЛЕФОНЫ: заместители редактора — 3-18-04, 3-18-07, ответственный секретарь — 3-17-06, приемная — 3-11-24, ОТДЕЛЫ: партийной жизни — 3-14-82, пропаганды марксистско-ленинской теории — 3-11-22, литературы и искусства — 9-93-28, науки, вузов и школ — 3-30-61, промышленности, транспорта и товарооборота — 3-22-82, сельского хозяйства — 3-19-49, республиканской информации — 3-17-03, писем и массовой работы — 3-17-44, 3-12-83, иностранный — 3-11-22, иллюстрации — 3-16-27, кабинет рабселькора — 3-16-27. Прием объявлений — 3-18-02. ИЗДАТЕЛЬСТВО (ул. Ленина, 14): директор — 9-95-41, заместители директора — 3-22-63, бухгалтерия — 9-81-81. Директор типографии — 3-24-80. Техническая часть — 3-46-42.

Типография издательства ЦК КП Грузии «Заря Востока» им. А. Ф. Мясникова, Тбилиси, пр. Руставели, 42. УЭ 06985