

საქართველოს კულტურული
მემკვიდრეობის ძეგლები



№ 9

2008



საქართველოს მეცნიერებათა ეროვნული აკადემია
Georgian National Academy of Sciences

სიბველეთა დაცვისა და შესწავლის ცენტრი
Centre for Preservation and Studies of Antiquities

კულტურული ანთროპოლოგიის განვითარების საერთაშორისო ფონდი
Cultural Anthropology Development International Foundation

საქართველოს კულტურული მემკვიდრეობის ძეგლები

№ 9

Monuments of Georgian Cultural Heritage

№ 9

თბილისი

Tbilisi

2008

საქართველოს ეროვნული მუზეუმი
Georgian National Museum

ოთარ ლორთქიფანიძის არქეოლოგიის ცენტრი
Otar Lordkipanidze Centre of Archaeology

გოღერძი ნარიმანიშვილი

ღარაქოვის ნამოსახლარის

არქეოლოგია

ანგარიშების შედგენაში მონაწილეობდნენ:

რევაზ დავლიანიძე, ბიძინა მურვანიძე,

ნინო შანშაშვილი, მარინე კვაჭაძე,

ელისო ყვავაძე, ოლეგ ბენდუქიძე

უაკ (UDC) 902/904 (479.22

მ295

წინამდებარე პუბლიკაცია წარმოადგენს წალკის მუნიციპალიტეტის სოფ. დარაკოვის აღმოსავლეთით მდებარე ნამოსახლარზე 2008 წელს ჩატარებული არქეოლოგიური გათხრების სრულ დოკუმენტურ ანგარიშს.

საველე და ლაბორატორიული სამუშაოები მიმდინარეობდა საქართველოს ეროვნული მუზეუმის ოთ. ლორთქიფანიძის არქეოლოგიის ცენტრის თრიალეთის არქეოლოგიური ექსპედიციის მიერ 2008 წლებში, გოდერძი ნარიმანიშვილის ხელმძღვანელობით.

ნამოსახლარი მდებარეობს ქვემო ქართლში, წალკის მუნიციპალიტეტის ტერიტორიაზე, წალკიდან 15 კმ-ის დაშორებით. ძეგლი წარმოადგენს ადრეანტიკური ხანით დათარიღებულ ნამოსახლარს. ნამოსახლარი გაშენებული ყოფილა დღევანდელი სოფ. დარაკოვის აღმოსავლეთით, მდ. ქციას მარცხენა ნაპირზე.

ნამოსახლარის სიგრძე, აღმოსავლეთ-დასავლეთის ხაზზე 600 მეტრია, ჩრდილოეთ-სამხრეთის ხაზზე კი 700 მეტრი.

მთ. რედაქტორი

გოდერძი ნარიმანიშვილი

Editor-in-chief

Goderdzi Narimanishvili

სარედაქციო საბჭო:

ამირანაშვილი ჯუანშერი

კვაჭაძე მარინე

მელიქიშვილი ლია

მინდიაშვილი გიორგი

შანშაშვილი ნინო

Editorial board

Amiranashvili Juansher

Kvatchadze Marina

Melikishvili Lia

Mindiashvili Giorgi

Shanshashvili Nino

ISBN 99928-0-794-6

ISBN 99928-0-795-4

© ა(ა)იპ სიძველეთა დაცვისა და შესწავლის ცენტრი

Centre for Preservation and Studies of Antiquities

© ოთ. ლორთქიფანიძის არქეოლოგიის ინსტიტუტი

Otar Lordkipanidze Centre of Archaeology

შინაარსი

გოდერძი ნარიმანიშვილი

სოფ. დარაქოვის ტერიტორიაზე 2008 წელს ჩატარებული
არქეოლოგიური გათხრების წინასწარული ანგარიში -----5

გოდერძი ნარიმანიშვილი

არქეოლოგიური კვლევები დარაქოვის ნამოსახლარზე -----	26
1.0 შესავალი -----	27
2.0 გარემოს დახასიათება -----	28
3.0 კულტურული ფონი -----	31
4.0 მეთოდოლოგია -----	34
5.0 შედეგები -----	38
6.0 ინტერპრეტაცია -----	104
7.0 შეჯამება, დასკვნები და რეკომენდაციები -----	116
8.0 გამოყენებული ლიტერატურა -----	119
სურათების აღწერილობა -----	123
სურათები -----	134

ოლეგ ბენდუქიძე

დარაქოვის ნამოსახლარზე მოპოვებული ოსტეოლოგიური
მასალა ----- 350

ელისო ყვავაძე

დარაქოვის ნამოსახლარის კულტურული ფენებისა და ორმოების
მასალის პალინოლოგიური დახასიათება ----- 359

არტეფაქტების ცხრილი ----- 386

გოდერძი ნარიმანიშვილი, რევაზ დავლიანიძე,
ბიძინა მურვანიძე, ნინო შანშაშვილი, მარინე კვაჭაძე

სოფ. დარაკოვის ტერიტორიაზე 2008 წელს ჩატარებული
არქეოლოგიური გათხრების წინასწარული
ანგარიში

წინასიტყვაობა

სოფ. დარაკოვი მდებარეობს წალკის მუნიციპალიტეტის ცენტრალურ ნაწილში. სოფელი გაშენებულია მდ. ქციას მარცხენა ნაპირზე (სურ. 1). სოფლის ტერიტორიაზე პირველი არქეოლოგიური გათხრები 1936-38 წლებში ბ. კუფტინმა სამ პუნქტში ჩაატარა. შუა საუკუნეების პერიოდის სამაროვანს სოფლის ჩრდილოეთით მიაკვლია, მდ. ქციის მარჯვენა ნაპირზე ძვ.წ. VIII-VII სს სამაროვანი გათხარა, სოფლის დასავლეთით მინდორში კი გვიანი ბრინჯაოს ხანის სამაროვანი დააფიქსირა. 2000-2006 წწ თრიალეთის ექსპედიციამ მდ. ქციის მარცხენა ნაპირზე, სოფლის აღმოსავლეთით პალეონტოლოგიური ძეგლი და შუა საუკუნეების ნასოფლარს მიაკვლია, სოფლის ცენტრში კი - შუა საუკუნეების მარანი და დარნების კომპლექსი აღმოაჩინა.

დღევანდელი სოფელი ძველ ნასოფლარზეა გაშენებული. ვახუშტი ბაგრატიონის მიერ შედგენილი რუკის მიხედვით, შუა საუკუნეებში, ამ ადგილზე სოფ. ფარეხა ყოფილა გაშენებული. დარაკოვი კი XIX ს-ში გადმოსახლებულმა სომხებმა უწოდეს. სოფელში დღეისათვის ერთი ეკლესიაა შემორჩენილი – წმ. გიორგის.

2003 წელს სოფლის აღმოსავლეთით 0,5 კმ დაცილებით, მდ. ქციას მარცხენა ნაპირზე ბაქო-თბილისი-ჯეიჰანის ნავთობსადენის მშენებლობასთან დაკავშირებით ქვიშის მიტოვებული კარიერი ამოქმედდა, რომლის დროსაც მრავალფენიანი ნამოსახლარი დაზიანდა (სურ. 2-4).

საველე სამუშაოების მიზანს წარმოადგენდა სოფ. დარაკოვის ტერიტორიაზე არსებული კარიერის ზონაში გადარჩენითი არქეოლოგიური სამუშაოების ჩატარება.

საველე სამუშაოების ვადა თავდაპირველად **30 (ოცდაათი)** სამუშაო დღით განისაზღვრა (**I ეტაპი**). იმის გამო, რომ გათხრების შედეგად მნიშვნელოვანი ობიექტები

გამოვლინდა, მათი კონსერვაციის მიზნით საველე სამუშაოები 6 (ექვსი) დღით გახანგრძლივდა (II ეტაპი).

I ეტაპის სამუშაოები 2008 წლის 1 სექტემბრიდან 04 ოქტომბრამდე მიმდინარეობდა, II ეტაპისა კი 06-11 ოქტომბერს განხორციელდა.

გათხების შედეგად მოპოვებული რამდენიმე ათასი არტეფაქტის ტრანსპორტირებისათვის მოსამზადებლად ექსპედიციის წევრებს 4 (ოთხი) დღე დასჭირდათ. ამის გამო ექსპედიცია თბილისში 16 ოქტომბერს დაბრუნდა.

I ეტაპის სამუშაოებში მონაწილეობდნენ ექსპედიციის ხელმძღვანელი; ორი არქეოლოგი; სამი ასისტენტი; ტოპოგრაფი; მხატვარი; 12 მუშა.

II ეტაპზე - ექსპედიციის ხელმძღვანელი, ერთი არქეოლოგი, ერთი ასისტენტი, ერთი არქიტექტორი და 6 მუშა.

დარაკოვის ნამოსახლარის გათხრებში მონაწილეობა მიიღეს:

1. ნარიმანიშვილი გოდერძი – ხელმძღვანელი (36 სამუშაო დღე).
2. დავლიანიძე რევაზი – არქეოლოგი (36 სამუშაო დღე).
3. შანშაშვილი ნინო – არქეოლოგი (30 სამუშაო დღე).
4. მურვანიძე ბიძინა - ასისტენტი (36 სამუშაო დღე).
5. კვაჭაძე მარინე – ასისტენტი (30 სამუშაო დღე).
6. საღრაძე ვაჟა – ასისტენტი (22 სამუშაო დღე).
7. შატბერაშვილი ვახტანგი (8 სამუშაო დღე).
8. თევზაძე ალექსანდრე – ტოპოგრაფი (10 სამუშაო დღე).
9. ტატიშვილი გიორგი – მხატვარი (36 სამუშაო დღე).

დასკვნა

დარაკოვის ნამოსახლარი მდ. ქციის მარცხენა ნაპირზე, პირველ და მეორე ტერასაზეა გაშენებული. ნამოსახლარი მშენებლობებთან დაკავშირებით სამჯერაა დაზიანებული. პირველად წალკის წყალსაცავის მშენებლობისას იქნა მოხსნილი მისი სამხრეთი ნაწილი, მეორედ სოფ. წინწყაროსა სოფ. დარაკოვის დამაკავშირებელი გზის გაყვანისას, მესამედ კი ბაქო-თბილისი-ჯეიჰანის ნავთობსადენის მშენებლობისას. ნამოსახლარს დღეს 3,5 ჰა ფართობი უკავია.

BP-საქართველოსა და საქართველოს ეროვნულ მუზეუმს შორის გაფორმებული ხელშეკრულების თანახმად 2008 წელს არქეოლოგიური გათხრები 270 კვ.მ. ფართობზე ჩატარდა. გაითხრა რვა ნაგებობა, ქვით ნაგები ორი ხარო და 20 სამეურნეო ორმო. მოპოვებული არტეფაქტების მიხედვით ნამოსახლარი ძვ.წ. V-IV სს მიეკუთვნება.

პირველ რიგში აღსანიშნავია ის ფაქტი, რომ ქართლის ტერიტორიაზე ამ პერიოდის ბევრი სამაროვანია გათხრილი, ნამოსახლარები კი თითქმის შეუსწავლელია. ამ გარემოების გამო დარაკოვის ნამოსახლარის გათხრა მნიშვნელოვანი იყო.

ნამოსახლარის ტერიტორია ტოპოგრაფიულად აიგეგმა (სურ. 5), შედგა ნაკვეთების გეგმა (სურ. 6). გასათხრელი ფართობი XX და XXVII ნაკვეთებს დაემთხვა.

საველე სამუშაოები კარიერის მოქმედების შედეგად წარმოქმნილი ფლატის პირიდან დაიწყო (სურ. 7, 8).

ნამოსახლარზე გამოვლენილი რვა სახლიდან № 1, 4, 5 სახლები მთლიანად გაითხარა (სურ. 11, 14, 15, 16). № 2 და № 3 სახლები ძლიერ იყო დაზიანებული ეროზიული პროცესების გამო. ამ სახლებში ჩრდილოეთი კედელი მთლიანად, დასავლეთი და აღმოსავლეთი კედლების მხოლოდ მცირე ნაწილი იყო შემორჩენილი. №№ 6, 7 და 8 სახლები მხოლოდ ნაწილობრივ გაითხარა (სურ. 19, 20).

ნამოსახლარზე გათხრილი სახლები ნახევრადმიწურებს წარმოადგენენ. კედლები ნაგებია ბაზალტის დაუშუშავებელი ქვებით (სურ. 11, 14, 15, 19). შემაკავშირებლად თიხის ხსნარია გამოყენებული. სახლების კონსტრუქციაში დიდი რაოდენობით ხის მასალაა გამოყენებული. სახლების იატაკის ნახევარი თიხატკეპნილია, მეორე ნახევარი კი ქვის საშუალო ზომის ფილებითაა მოგებული (სურ. 11, 14, 16). სახლების იმ ნაწილში სადაც ქვის ფილებიანი იატაკია, ქვის დიდი ფილებით შედგენილი სარეცელია გამართული, რომელიც იატაკიდან 0,2-0,3 მ სიმაღლის საფეხურითაა გამოყოფილი. ყველა სახლში ქვის ფილებითა და ალიზის ხსნარით ნაგები დუმილი დადასტურდა (სურ. 18). №№ 4, 5 სახლებში კი ჩრდილო-აღმოსავლეთ კუთხეში. №№ 1, 2, 3 და 6

სახლებში ღუმელი ჩრდილო-დასავლეთ კუთხეშია გამართული. № 1 სახლის კარის ღიობი სამხრეთ-აღმოსავლეთ კუთხეშია გაჭრილი, № 2 და № 3 სახლების შესასვლელი სამხრეთ კედელში ჩანს გამართული, № 4 და № 5 სახლებს კი შესასვლელი დასავლეთიდან აქვს.

განსაკუთრებულ ინტერესს პირველი სახლი იწვევს (სურ. 10, 11, 12). ის სხვა სახლებისაგან იმით გამოირჩევა, რომ მასში ალიზის ხსნარით ნაგები საკურთხეველი (სურ. 13) დადასტურდა. მისი სიგრძე 2,7 მ-ია, სიგანე 0,9 მ-ს უდრის, სიმაღლე კი 0,5 მ-ს. საკურთხეველი დასავლეთ კედელზეა მიდგმული, რომლის გასწვრივაც ქვითა და ალიზის ხსნარით შექმნილი „მერხია“ მიგდმული. საკურთხეველი და „მერხი“ ალიზის თხელი ხსნარითაა შეღესილი.

ასევე გამორჩეულია № 6 და 7 სახლები (სურ. 19, 20). ეს სახლები შესასწავლი ფართობის უკიდურეს აღმოსავლეთ ნაწილში მოექცა და ამდენად მათი მხოლოდ ნაწილის გათხრა მოხერხდა. პირველ რიგში უნდა აღინიშნოს, რომ მათი იატაკები მიწის თანამედროვე ზედაპირიდან 3,2 მ, ხოლო № 4 და № 5 სახლების იატაკის დონიდან 2,0 მ სიღრმეზე მდებარეობს. № 6 სახლის ჩრდილო-დასავლეთ კუთხეში დიდი ზომის ბაზალტის ქვებითა და ალიზის ხსნარით ნაგები ღუმელი დგას. მისი სიმაღლე 1,1 მ-ია, სიგანე კი 1,7 მ-ს უდრის. მის წინ კარგად გათლილი ბაზალტის ქვის სვეტია აღმართული (სურ. 21). ერთი ცუდად დამუშავებული სვეტი კი სანაცრე განყოფილების წინ დგას. ღუმელიდან 2,5 მ დაცილებით, იატაკში დიდი ხელსაფქვაავია ვერტიკალურად ჩადგმული. № 7 სახლის დასავლეთ კედელზე ბაზალტის ფილებით, ხელსაფქვავებითა და ალიზით ნაგები საკურთხეველია გამართული (სურ. 23). ორივე სახლი არაერთხელაა კაპიტალურად გადაკეთებული.

ნამოსახლარზე გათხრილი სამეურნეო ორმოების უმრავლესობა სახლებზე ძველია (სურ. 17). უმეტეს შემთხვევაში სახლების კედლები და იატაკები ორმოებზეა გამართული.

სახლებსა და ორმოებში 20 000 მ-დე არტეფაქტი აღმოჩნდა. ყველაზე დიდი რაოდენობით კერამიკული ფრაგმენტები გამოვლინდა. ასევე მნიშვნელოვანია ოსტეოლოგიური მასალის წილი. გათხრებისას ბრინჯაოს და რკინის ათამდე არტეფაქტიც დაფიქსირდა. პალეოლოგიური კვლევისათვის სახლების იატაკებიან და ორმოებიდან აღებული იქნა 45 ნიმუში.

გათხების დასრულების შემდეგ ჩატარდა მცირე საკონსერვაციო სამუშაოები. № 1 სახლი მთლიანად დაიფარა გეოტექტილით (სურ. 23), № 6 და № 7 სახლებში კი მხოლოდ გამორჩეული ადგილები. სახლების კედლების გასწვრივ, საკურთხეველებთან

და ღუმელებთან გეოტექსტილზე დაიწყო ქვები და დაეყარა ქვიშის ფენა. ამის შემდეგ განხორციელდა განათხარი ფართობის რეკულტივაცია. გახრილი ფართობი შეივსო მიწით, ზედაპირი კი ბალახის საფარიანი ბელტებით დაიფარა (სურ. 24-26).

რეკომენდაციები:

1. დარაკოვის ნამოსახლარზე ჩატარებული სამუშაოების დოკუმენტური ანგარიშის შესადგენად აუცილებელია მოპოვებული მასალების ლაბორატორიულ დამუშავება.
2. საჭიროა არტეფაქტების დამუშავება (გარეცხვა, აღდგენა-რესტავრაცია, დავთარში გატარება და საინვენტარო ნომრების მინიჭება) ველზე შესრულებული ნახაზების ანგარიშისათვის მომზადება, არტეფაქტების ჩახატვა, პალინოლოგიური ნიმუშების შესწავლა, ოსტეოლოგიური მასალის დამუშავება და შესწავლა. ასევე დოკუმენტური ანგარიშის ტექსტური ნაწილის შედგენა, გრაფიკული ნახაზების ელექტრონული ვერსიის შექმნა, საველე ფოტომასალების დამუშავება (აღრიცხვა, გადარჩევა, აღწერა), არტეფაქტების ფოტოგადაღება.
3. ლაბორატორიული სამუშაოების ხანგრძლივობა შეიძლება განისაზღვროს 35 სამუშაო დღით (5 კვირა).
4. ლაბორატორიულ სამუშაოებში სასურველია მონაწილეობა მიიღონ:
 - ა). ხელმძღვანელი – 35 დღე.
 - ბ). არქეოლოგი (ორი პერსონა) – 35 დღე.
 - გ). ასისტენტი (სამი პერსონა) – 35 დღე.
 - დ). რესტავრატორი (ორი პერსონა) – 25 დღე.
 - ე). არქიტექტორი – 30 დღე.
 - ვ). მხატვარი – 30 დღე.
 - ზ). პალინოლოგი – 25 დღე.
 - თ). პალინოლოგის ასისტენტი – 15 დღე.
 - ი). ზოოლოგი – 30 დღე.
 - კ). ფოტოგრაფი – 20 დღე.
5. ლაბორატორიული სამუშაოები შეიძლება დაიწყოს 2008 წლის 01 ნოემბერს და დასრულდეს 11 დეკემბერს.

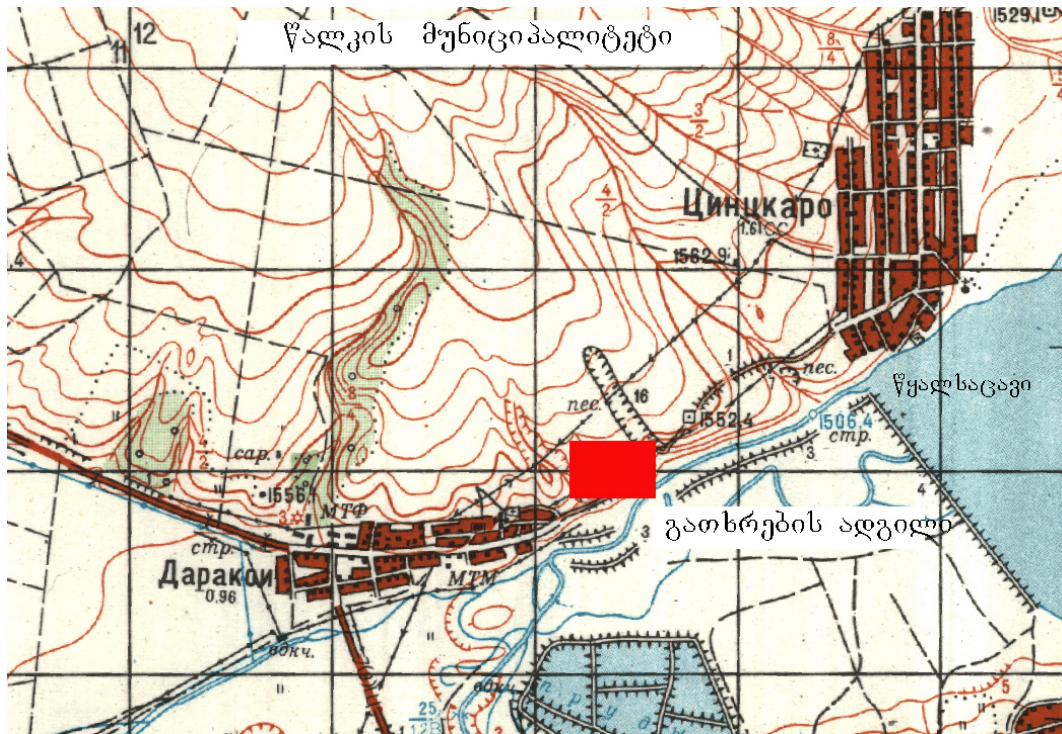

სურ. 1. სოფ. დარაკოვის და წინჯაროს მიმდებარე ტერიტორიის ტოპორუკა გათხრების ადგილის აღნიშვნით.



სურ. 2. დარაკოვის კარიერის აღმოსავლეთი კედლის ხედი გათხრების დაწყებამდე.



სურ. 3. დარაკოვის კარიერი. ნამოსახლარის სამხრეთი ნაწილის ხედი გათხრების დაწყებამდე.



სურ. 4. დარაკოვის კარიერი. კერამიკის შემცველი კულტურული ფენა (დეტალი).

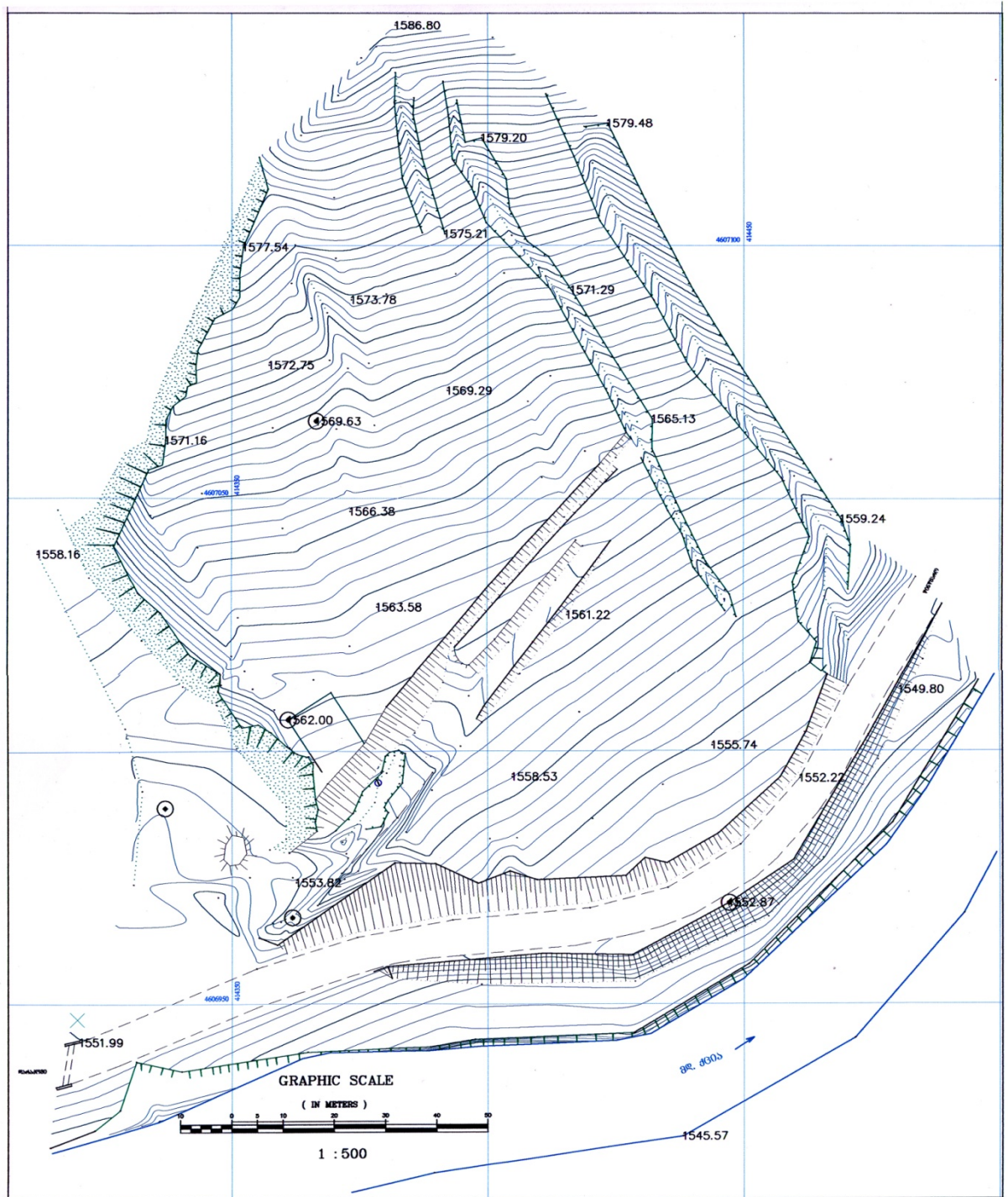

სურ. 5. ნამოსახლარის ტოპოგემა.

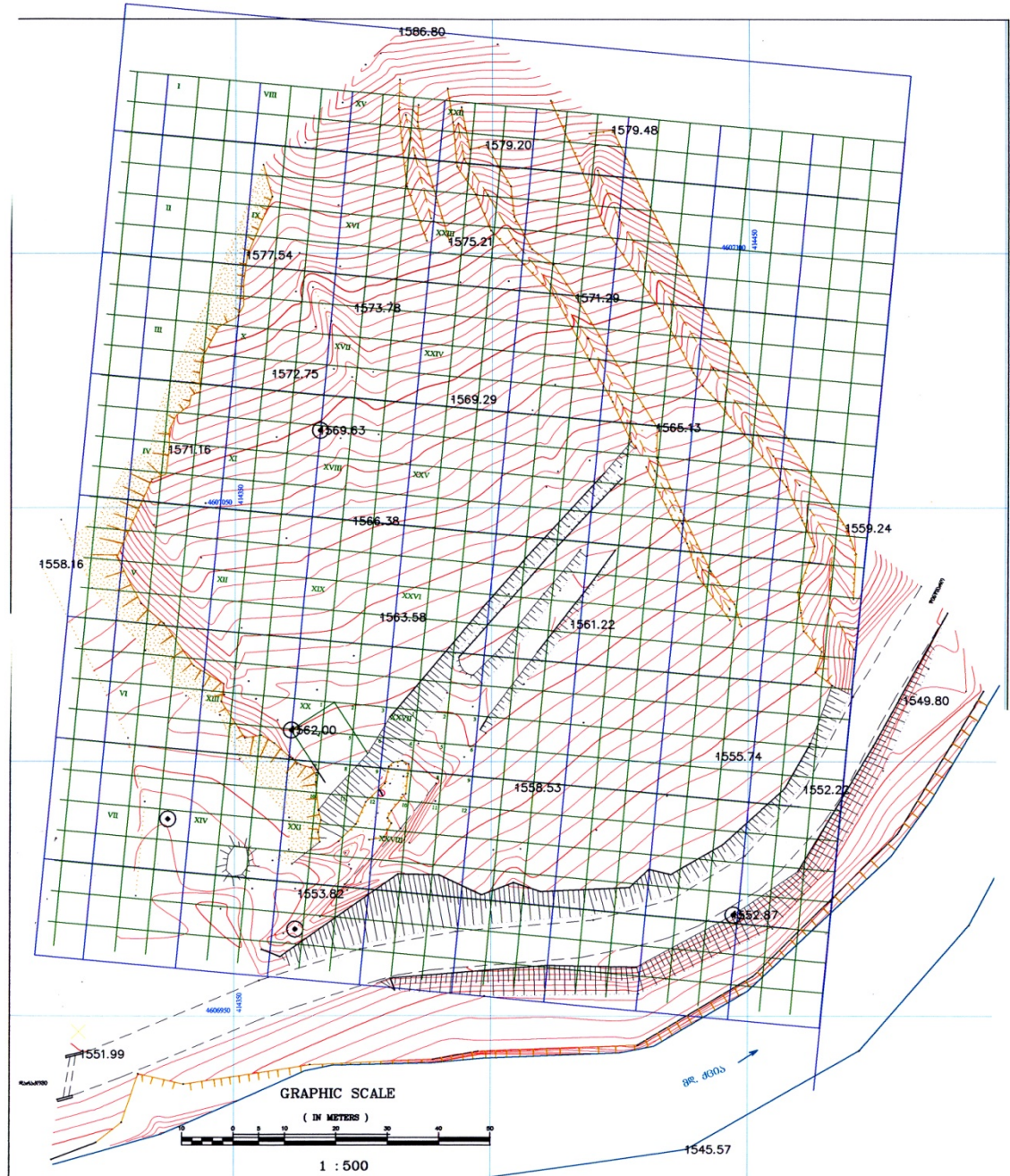

სურ. 6. ნაკვეთების განლაგება.



სურ. 7,8. გათხრების დასაწყისი.



სურ. 9. გათხრილი ფართობის საერთო ხედი სამხრეთიდან.



სურ. 10. № 1 ხარო.



სურ. 11. № 1 სახლის საერთო ხედი ჩრდილოეთიდან.



სურ. 12. № 1 სახლის საერთო ხედი აღმოსავლეთიდან.



სურ. 13. № 1 სახლი. საკურთხეველი.



სურ. 14. № 4 სახლის საერთო ხედი სამხრეთიდან.



სურ. 15. № 5 სახლის საერთო ხედი ჩრდილოეთიდან.
უკანა პლანზე № 4 სახლი.



სურ. 16. № 5 სახლის საერთო ხედი ჩრდილოეთიდან.



სურ. 17. № 5 სახლი. ღუმელი და № 10 ორმო. ხედი ჩრდილოეთიდან.



სურ. 18. № 5 სახლის ღუმელი. ხედი დასავლეთიდან.



სურ. 19. № 6 და № 7 სახლების საერთო ხედი სამხრეთიდან.



სურ. 20. № 6 და № 7 სახლების საერთო ხედი ჩრდილოეთიდან.



სურ. 21. № 6 სახლი. დეტალი.



სურ. 22. № 7 სახლი. საკუროხეველი.



სურ. 23. № 1 სახლი. კონსერვაციის პროცესი.



სურ. 24. № 1 სახლის ტერიტორია რეკულტივაციის შემდეგ.



სურ. 25. № 4 და № 5 სახლების ტერიტორია რეკულტივაციის შემდეგ.



სურ. 26. განათხარი ფართობის რეკულტივაციის პროცესი.

გოდერძი ნარიმანიშვილი

არქეოლოგიური კვლევები დარაკოვის

ნამოსახლარზე,

1.0 შესავალი

დარაკოვის ნამოსახლრაზე ჩატარებული კვლევის მიზანი – ბუნებრივი პროცესებისა და სამშენებლო სამუშაოების დროს გამოვლენილ არქეოლოგიურ ობიექტზე გადარჩენილი სამუშაოების ჩატარება; ძეგლისა და გათხრილი სტრუქტურების კონსერვაცია; 2008 წლის საველე სამუშაოების შედეგად მოპოვებული მასალის ლაბორატორიული დამუშავება და საცავში განთავსება.

პროექტის დამფინანსებელი - BTC და SCP მილსადენების კომპანია.

სამუშაოების კონტრაქტები:

GA-08-BTC-160204

GA-08-SCP-160203

ნებართვები: კულტურის, ძეგლთა დაცვისა და სპორტის სამინისტროს სანებართვო მოწმობა № 18/08/2917 (იხ. დანართი H).

ოფიციალური მოთხოვნები – კონტრაქტები GA-08-BTC-160204; GA-08-SCP-160203

ითვალისწინებდა სოფ. დარაკოვის ტერიტორიაზე არსებული კარიერის ზონაში გადარჩენილი არქეოლოგიური სამუშაოების ჩატარებას და საველე სამუშაოების შედეგად მოპოვებული მასალის ანალიზსა და ანგარიშის მომზადებას.

პროექტით გათვალისწინებული ფართობი – 250 კვ.მ.

კვლევების თარიღი და რაიმე კონკრეტული პრობლემები და შეზღუდვები, რამაც გავლენა იქონია სამუშაოების მიმდინარეობასა და შედეგებზე – პროექტის განხორციელების დროს რაიმე სახის შეზღუდვას ადგილი არ ჰქონია.

პროექტის შესრულებაში მონაწილეობა მიიღო ინსტიტუტის 17-მა თანამშრომელმა (იხ. დანართი F).

კოლექციის საბოლოო საცავი – საქართველოს ეროვნული მუზეუმი, თბილისი, ფურცელაძის ქ. № 3. ტელ. 99 85 41.

2.0. გარემოს დახასიათება

2.1. ძეგლის ადგილმდებარეობა და აღწერილობა.

დარაკოვის ნამოსახლარი მდებარეობს ქვემო ქართლში, თრიალეთის ქედის სამხრეთ კალთაზე, წალკის რაიონში, წალკიდან 15 კმ-ზე ჩრდილო-დასავლეთის მიმართულებით (სურ. 1). რელიეფი, რომელზეც განლაგებულია ნამოსახლარი, წარმოადგენს ქანობს, რომელიც დაფერდებულია სამხრეთისაკენ, სადაც მდ. ქციის მარჯვენა ნაპირს ებჯინება. ნამოსახლარი ზღვის დონიდან 1594-1600 მ-ის სიმაღლეზე მდებარეობს.

განსახილველი რეგიონი მდებარეობს სამხრეთ საქართველოს ვულკანური მთიანეთის აღმოსავლეთ ნაწილში. ოროგრაფიულად იგი წარმოადგენს ვულკანურ პლატო-ქვაბულს.

გეოლოგიური სტრუქტურა შეიცავს ნეოგენური ასაკის ვულკანური წარმოშობის დანალექ ფენებს. მხოლოდ თრიალეთის ქედის მიმდებარე ზოლის ყველაზე ჩრდილოეთი ნაწილი შედგება აჭარა-თრიალეთის სისტემის პალეოგენური და ზედაცარცული ფენებისაგან.

ჰიდროგრაფიული ქსელი საკმაოდ კარგად არის განვითარებული. წალკის წყალსაცავი ნალექიან წლებში იკავებს 30-31 კმ²-მდე ფართობს. ამ ხელოვნური ტბის დონის აბსოლუტური ნიშნული შეადგენს 1510 მ-ს. დასავლეთიდან მას ერთვის მდ. ქცია, აღმოსავლეთიდან მდ. კორსუ. წყლის გადინება წყალსაცავიდან ხდება ხრამქვისა და წყლის გასაფილტრი მიწისქვეშა ნაგებობებით.

რეგიონში ბევრია პატარა ვულკანური და ტექტონიკური წარმოშობის ტბები, რომელთა მნიშვნელოვანი ნაწილი დაფარა წალკის წყალსაცავმა. ამჟამად ყველაზე დიდი ბუნებრივი ტბაა ბარეთის (ბაშქოის). პატარა ტბებიდან უნდა აღინიშნოს უზუნგელი, ალიგელი და იმერა.

კლიმატი ზომიერია. წლის საშუალო ტემპერატურაა 6-5 გრადუსი. იანვარში ტემპერატურა ეცემა - 5-6-მდე. ივლისში კი შეადგენს 16-15 გრადუსს. თვიური ტემპერატურის ცვალებადობის ამპლიტუდა შეადგენს 21-21,5 გრადუსს. ნალექის წლიური ჯამი აღწევს 538-662 მმ-ს. ნალექის მაქსიმუმი მოდის მაისსა და ივნისში. ჰაერის ფართობითი ტენიანობა მთელი წლის განმავლობაში თითქმის არ იცვლება და შეადგენს საშუალოდ 72-76%-ს.

ნიადაგი ძირითადად შედგება შავმიწანიადაგებით. წალკის მთიანეთის სამხრეთ ფერდობებზე გარცელებულია საშუალოდ გამოტუტვილი მთის შავმიწანიადაგი. თრიალეთის ქედის მთისწინეთის განაპირა ჩრდილოეთ ზოლზე აღინიშნება მთა-მდელოიანი ნიადაგები. ქვაბულის ძირში ტბებთან და მდ. ქციას ნაპირებზე

გავრცელებულია დაჭაობებული ტენიან-მდეღური თიხნარი ნიადაგების სხვადასხვა ტიპები.

საკვლევი რეგიონის მცენარეულ საფარს აქვს მეორადი ხასიათი. აქ ძირითადად გვხვდება სტეპური მინდვრები, სადაც ჭარბობს მარცვლოვანი მცენარეები. ტყის საფარი შენარჩუნებულია უმნიშვნელო ფრაგმენტების სახით თავკვეთილის მთის აღმოსავლეთისკენ (აღმ. ფერდობებზე), მდ. კუსრეთისწყალის, ხრამის კალაპოტებში, სოფ. დაშ-ბაშის, კუშჩის, საფარ-ხარაბას და სხვ. შემოგარენში. ტყეებში იზრდება მუხა, წიფელი, ნეკერჩხლი, რცხილა და თელა. ტყისწინეთში შეინიშნება მოცვი, ტირიფი და მაღალმთიანი ტყის სხვა კომპონენტები. შეინიშნება ხელოვნური ნაძვნარი, რომელიც დარგულია XX საუკუნის 60-იან წლებში.

თრიალეთში დღეისათვის გვხვდება: შველი, ტურა, მელა, მგელი, მაჩვი; ერთეულების სახითაა შემორჩენილი ტყის კატა, კავკასიური ფოცხვერი; ძალზედ შემცირდა გარეული ღორის რაოდენობა; ბევრია მღრღნელი: თავგი, ბუჩქნარის მემინდვრია, ზაზუნა. რაც შეეხება თრიალეთის ფრინველთა სახეობებს მათ შორის აღსანიშნავია: ქორი, შვეარდენი, არწივი, ერთეულების სახით გვხვდება კავკასიური როჭო, შურთხი. მდინარეებისა და ტბების სიმრავლემ ხელი შეუწყო ამ მხარეში წყალმცურავ ფრინველთა პოპულაციების გავრცელებას. აქ მრავლადაა იხვის სხვადასხვა სახეობა, თოლია, წერო და სხვა სახის ფრინველები.

2.2. წარსულში არსებული გარემოპირობები

საქართველოს დღევანდელი ფიზიკურ-გეოგრაფიული ხასიათი კაინოზოური ერის – პალეოგენური ხანის შემდეგ ჩამოყალიბდა. მისი იმდროინდელი მცენარეული და ცხოველთა სამყარო, კლიმატური, გარემო თუ სხვა პირობები არსებითად განსხვავდებოდა შემდგომი, მეოთხეული პერიოდის გარემოპირობებისგან. მაშინ მთლიანად კავკასიაში და კერძოდ, საქართველოში ჰავა უფრო თბილი იყო. შესაბამისად, აქ სითბოსმოყვარული, ტროპიკული და სუბტროპიკული მცენარეები იზრდებოდა. ასევე განსხვავებული იყო ცხოველთა სამყაროც.

მესამეული პერიოდის ბოლოსა და მეოთხეული პერიოდის დასაწყისში საქართველოში არსებითად იცვლება, როგორც ლანდშაფტი, ასევე კლიმატური პირობები. გამყინვარებასა და გამყინვარებათშორის ეპოქაში, ბუნებაში მომხდარმა ცვლილებებმა დიდი ზეგავლენა იქონია მცენარეთა და ცხოველთა სამყაროზე. შუა და ზედა პლიოცენის მიჯნაზე ტროპიკული ჰავა უფრო ზომიერი ჰავით შეიცვალა.

ვიურმის ეპოქის გამყინვარების შემდეგ თრიალეთის კლიმატი თანდათან იცვლება. თუმცა 15 000 წლის წინათ ჰავა ისევ საკმაოდ ცივი იყო, რაზეც მეტყველებს ალიგელიდან აღებულ ჭრილში მოპოვებული მცენარეთა მტვრის სპექტრის შემადგენლობა. წალკის პლატოს მცენარეული საფარი იყო ზედაალპური, რომელიც

შეიცავდა სუბნივალური სარტყლის კომპონენტებს: ხავსურას, ლიკოპოდიუმს და ხავსის სხვადასხვა სახეობას.

2 000 წლის შემდეგ ლანდშაფტი გახდა სუბალპური, მცენარეულ საფარში ჭარბობდა მარცვლეული ბალახეული, ხეობებში გაჩნდა ტირიფი და არყის ხე.

9 000 წლის წინათ კლიმატი კიდევ უფრო თბილი გახდა და თრიალეთში გაჩნდა მთის ტყეები სადაც დომინირებდა *Quercus macranthera*.

6,5–6 წლის წინათ აღინიშნება ატლანტიური პერიოდის პირველი გლობალური დათბობის პიკი. წალკის პლატოს ტყეებში იზრდებოდა რცხილა, ნეკერჩხალი, ქართული მუხა, ძელქვა, ცაცხვი, სოჭი. ადამიანი ამ პერიოდში ინტენსიურად იყო დაკავებული მიწათმოქმედებით, მესაქონლეობით და მევენახეობით. დაახლ. 5 300 წლის წინათ შეინიშნება კლიმატის აცივება. შემცირდა ფართოფოთლოვანი ტყის ფართობი. შემცირდა მიწათმოქმედების როლი ხოლო საძოვრების ფართობი გაიზარდა. გაქრა მევენახეობა.

5 000 – 4 600 წლის წინათ (ადრებრინჯაოს ხანა), ადგილი ჰქონდა ატლანტიკური დათბობის მეორე მაქსიმუმს. ისევ გაიზარდა ფართობი სითბოსმოყვარული ფართოფოთლოვანი ტყეებისა, განსაკუთრებით ქართული მუხისა. გაჩნდა ინტენსიური მიწათმოქმედება, მებაღეობა და მევენახეობა. ეს პერიოდი ხასიათდება ძლიერი დათბობით, რაც აისახა სამხრეთ საქართველოს მთიანეთის უფრო მაღალ სარტყელშიც.

4000 – 3700 წლის წინათ ისევ აცივდა, კვლავ გავრცელდა მთის მუხა, არყის ხე და ფიჭვი. ბალახეულ საფარში გაჩნდა სუბალპური ელემენტები. მესაქონლეობამ მთლიანად გამოდევნა მიწათმოქმედება.

3500 – 3400 წლის წინათ (ძვ.წ. XV-XIV სს.) აღინიშნება დათბობა. იგი არ იყო ისეთი ძლიერი, როგორც ადრებრინჯაოს ხანაში. ისევ გაჩნდა მუხისა და რცხილის ტყეები, რომელშიც შერეული იყო ცაცხვი. მიწათმოქმედება ვითარდება უფრო ინტენსიურად, ვიდრე წინამორბედ ხანაში. ვითარდებოდა მებაღეობა და მევენახეობა. რაზეც მეტყველებს საფარ-ხარაბას და იმერას სამაროვნების პალინოლოგიური სპექტრი.

2500 წლის წინათ ისევ აღინიშნა კლიმატის აცივება. ეს კარგად ჩანს აი-ილიას ნამოსახლარის პალინოსპექტრით. ტყეებიდან გაქრა ისეთი სითბოს მოყვარული ხე, როგორცაა ცაცხვი, ძალიან მცირეა მარცვლეული კულტურები, საერთოდ ქრება ყურძენი. მთავარი ადგილი უკავია მესაქონლეობას.

ჰავის მნიშვნელოვანი დათბობა აღინიშნება შუასაუკუნეებში (1350-800 წლის წინათ). წალკის პლატოზე ინტენსიურად ვითარდება მესაქონლეობა, მეცხოველეობა და მევენახეობა. წალკის პლატოზე მესაქონლეობას მართალია მეორადი ხასიათი ჰქონდა, მაგრამ კარგად იყო განვითარებული. ადამიანთა საცხოვრებლის თანმხლები სარეველა

მცენარეების მტვრის ზრდა მაქსიმუმამდე მიუთითებს მოსახლეობის დიდ სიმჭიდროვეზე, რაც დასტურდება არქეოლოგიური და ისტორიული მონაცემებით. ამავე ეტაპზე იწყება ტყეების მასიური განადგურება.

მცირე გამყინვარების პერიოდში, რომელსაც ადგილი ჰქონდა 300 წლის წინათ, გამოიწვია ნაძვისა და ფიჭვის ტყეების მომრავლება. ამავე პერიოდში გაქრა ბევრი, როგორც კულტურული, ასევე ველური სიტბოს მოყვარული მცენარე. როგორც ჩანს, XVII საუკუნეში მოსახლეობამ დატოვა ეს რეგიონი არამარტო მტრის შემოსევების გამო. წალკის პლატოზე ტყეების სრული განადგურება დაიწყო XIX საუკუნიდან, როცა მოსახლეობამ ისევ აითვისა ეს ტერიტორია [Квавадзе, Коннор, Нариманишвили 2007].

2.3. მიწის გამოყენების ისტორია.

ძვ.წ. V–IV სს-ში აღნიშნული ტერიტორიაზე დიდი დასახლება ყოფილა გამართული. წინა და შემდგომი დროის ისტორია უცნობია. უკანასკნელი ასი წლის განმავლობაში ეს ტერიტორია საძოვრად გამოიყენებოდა. XX ს-ის 70-იან წლებში ხელოვნური ტყის გაშენების მიზნით წიწვოვანი მცენარეები დარგეს. ტყემ ვერ გაიხარა. ამჟამადც ეს ტერიტორია ისევ საძოვარია.

3.0. კულტურული ფონი

3.1. პრეისტორიული და ისტორიული კონტექსტი

წალკის რაიონში უძველესი ფაუნის ნაშთები აღმოჩენილია ბეშთაშენთან (ხმალკილა ვეფხვი, სამხრეთული სპილო და სხვ.), იმერასთან (სამხრეთული სპილო), სოფ. დარაკოვთან (ცხენი), რომლებიც 1,5 მილიონი წლის წინა პერიოდით თარიღდება. ორი უკანასკნელი აღმოჩენა დაკავშირებულია ბაქო-თბილისი-ჯეიჰანის ნავთობსადენის მშენებლობასთან (იხ. 2003 წლის ანგარიში).

თრიალეთში ადამიანი ძველი ქვის ხანიდან დასახლებულა. სოფ. ავრანლოსთან აღმოჩენილი ანდეზიტ-ბაზალტისაგან დამზადებული ხელცულები და სხვა იარაღები აშელის ეპოქის (2 მილ. - 100 000 წლის წინ) გვიან საფეხურს განეკუთვნებიან [ნარიმანიშვილი 2007ა; ნარიმანიშვილი, ამირანაშვილი, მურვანიძე, კვაჭაძე, შანშაშვილი 2008]. შუა პალეოლითის (100 000 - 35 000 წლის წინ) მუსტიეს ეპოქისათვის დამახასიათებელი იარაღები კი მრავალ პუნქტშია (ელი-ბაბა, ბეშთაშენი, სანთა, ავრანლო, ოზნი, ჯინისი, იმერა) დადასტურებული. ამ ეპოქისათვის დამახასიათებელი იარაღები ბაქო-თბილისი-ჯეიჰანის ნავთობსადენის მშენებლობის ზონაშიც (იმერა KP-110, ელი-ბაბა KP-116, აი-ილია KP-123, სანთა KP-129) აღმოჩნდა.

მეზოლითის პერიოდი (12000-8000 წწ. ძვ.წ.) პლეისტოცენის (ქვედა, შუა და ზედა პალეოლითი) დასასრულსა და პოლოცენის (გამყინვარების მომდევნო ეპოქა, რომელიც დაიწყო 10-12 ათასი წლის წინ) დასაწყისს ემთხვევა. ამ ეპოქის ძეგლები თრიალეთში აღმოჩენილია ებანში (ბარმაქსიზი), ზურტაკეტში, თაქ-ქილისაში, ბეშთაშენში. მილსადენის დერეფანში ამ ეპოქის იარაღები აღმოჩნდა აი-ილიას ნამოსახლარის გათხრებისას [ნარიმანიშვილი 2003].

გვიანი ნეოლითის თუ ადრე ენეოლითის (8000-3500 წწ. ძვ.წ.) მცირერიცხოვანი მასალები აი-ილიას ქვის თხემზე (KP-123) ჩატარებული გათხრებისას იქნა მოპოვებული.

ადრე ბრინჯაოს ხანის (3500-2500 წწ. ძვ.წ.) ძეგლები მიკვლეულია და ზოგი გათხრილია: ბეშთაშენში, ოზნიში, ავრანლოში, დაშ-ბაშში, ქ. წალკაში, ბაშქოში, სანთაში [შანშაშვილი 2008].

შუა ბრინჯაოს ხანაში (2500-1800 წწ. ძვ.წ.) აღმოსავლეთ საქართველოში თრიალეთური კულტურა არის გაერთიანებული. კულტურის სახელწოდება თრიალეთის პლატოზე გათხრილი არქეოლოგიური ძეგლების შესწავლიდან იღებს სათავეს [Куфтин 1936; Куфтин 1937; Куфтин 1938; Куфтин 1941; Куфтин 1947; Куфтин 1948; Куфтин 1949; კუფტინი 1949; გოგაძე 1972; Жоржикашвили, Гогадзе 1972], რამდენადაც პირველად აქ იქნა მიკვლეული შუა ბრინჯაოს ხანის პირველი და მეტად საყურადღებო ძეგლები.

ბ. კუფტინის მიერ XX საუკუნის 30-40-იან წლებში ჩატარებული სამუშაოების დროს სხვადასხვა ეპოქის მრავალი არქეოლოგიური ძეგლი იქნა დაფიქსირებული. შემდეგში რეგიონის არქეოლოგიურ შესწავლას თრიალეთის (ხელმძღვ. ო. ჯაფარიძე. სწავლობდა შუა ბრინჯაოს ხანის ძეგლებს), სამხრეთ საქართველოს (ხელმძღვ. მ. გაბუნია. შეისწავლა ქვის ხანის ძეგლები) და წალკა-თრიალეთის (ხელმძღვანელი გ.ნარიშანიშვილი) ექსპედიციები ანხორციელებდნენ [ამირანაშვილი, ნარიშანიშვილი 2005; Амиранашвили, Нариманишвили 2005].

სხვა ეპოქის ძეგლებთან ერთად ექსპედიციებს შესწავლილი აქვთ გვიანბრინჯაოს ადრეული საფეხურის (ძვ.წ. 1700-1400 წწ.), გვიანი ბრინჯაოს ხანის (ძვ.წ. XIV-X სს.), ადრერკინის ხანისა (ძვ.წ. IX-VIII სს.) და რკინის ფართო ათვისების ხანის (ძვ.წ. VII-VI სს.) არქეოლოგიური ძეგლები. მათ შორის გამორჩეული ადგილი უკავიათ ბარეთის, ელი-ბაბას, ახალდაბის, სანთის, აშკალას, გუმბათის, ავრანლოს, ოზნის და ნარდევანის “ციკლოპურ” სიმაგრეებსა და ნამოსახლარებს, წინწაროს, სანთის, მარალინ-დერესის, თაქქილისას, დარაკოვის, ბეშთაშენის, საფარ-ხარაბასა და ელი-ბაბას სამაროვნებს [ნარიშანიშვილი 1991; ნარიშანიშვილი 2005; ნარიშანიშვილი 2006; ნარიშანიშვილი 2007; ნარიშანიშვილი 2008; მურვანიძე 2005; მურვანიძე 2008].

ანტიკური ხანის ძეგლები მიკვლეული და ნაწილობრივად შესწავლილი ბეშთაშენში, სანთაში, ნერონ-დერესის ხევის პირთან, კარიაკში და სხვ. [გაგოშიძე 1982; დავლიანიძე 1983;].

ადრეულ შუასაუკუნეებში წალკის ტერიტორია ინტენსიურადაა ათვისებული. ახალი რელიგიის - ქრისტიანობის შემოღებასთან ერთად რეგიონში იწყება დიდი სააღმშენებლო საქმიანობა, რომელიც განსაკუთრებით თვალშისაცემი ხდება IX საუკუნიდან. ამ დროიდან თრიალეთი განსაკუთრებულ აღმავლობას განიცდის. მისი მმართველები, ბაღვაშები, საქართველოს სამეფო ტახტის დაკავებას ცდილობდნენ, რომელთა სეპარატისტულ ქმედებასაც დავით აღმაშენებელმა დაუსვა წერტილი. დავითის შემდეგ თრიალეთი სამეფო დომენად გამოცხადდა.

გვიან შუასაუკუნეებში მტერთა უსასრულო შემოსევების შედეგად თრიალეთი თანდათან გაუკაცრიელდა და XIX ს-ის დასაწყისისათვის მოსახლეობისაგან თითქმის დაიცალა.

საქართველოს რუსეთის შემადგენლობაში შესვლამ, წალკაშიც გამოიწვია ცვლილებები. კერძოდ, 1829 წლიდან მოკიდებული, რუსეთ-თურქეთის ყოველი ომის შემდეგ, ინტენსიურად ხდებოდა თურქეთში მცხოვრები ბერძნებისა და სომხების ჩამოსახლება.

დღეისათვის ბერძნული მოსახლეობა თავის ისტორიულ სამშობლოს (საბერძნეთს) უბრუნდება, მიმდინარეობს საქართველოს მთიან რეგიონებში სტიქიით დაზარალებული მოსახლეობის განსახლება.

32. წინა პერიოდში ჩატარებული არქეოლოგიური კვლევების მოკლე მიმოხილვა.

სოფ. დარაკოვის მიმდებარე ტერიტორიაზე რამდენიმე არქეოლოგიური ობიექტია დაფიქსირებული:

წინწყაროს სამაროვანი. სამაროვანი მდებარეობს დარაკოვის ნამოსახლარის აღმოსავლეთით 2,5 კმ დაცილებით, სოფ. წინწყაროსთან. გაითხარა 1937 წელს ბ. კუფტინის ხელმძღვანელობით. სამაროვანზე მოპოვებული მასალის ნაწილი ბ. კუფტინმა გამოაქვეყნა [Куптин 1941]. მოგვიანებით გამოქვეყნდა კატალოგიც [მენაბდე, დავლიანიძე 1968].

თაქქილისას სამაროვანი სოფ. დარაკოვიდან სამხრეთ-აღმოსავლეთით 2,0 კმ-ის დაცილებით სოფ. თაქქილისას კუთვნილ მინდორში გაითხარა. 1937-38 წწ ბ. კუფტინმა აქ ადრეანტიკური ხანის 70-მდე სამარხი გათხარა [Куптин 1937; [Куптин 1938]. არ არის გამორიცხული, რომ ეს სამაროვანი დარაკოვის ნამოსახლარის კუთვნილი იყოს.

ნასოფლარი ფარეხა უშუალოდ დღევანდელი სოფლის ტერიტორიაზე ფიქსირდება. ძველი სოფლიდან შემორჩენილია ეკლესია, მის ჩრდილოეთით შუასაუკუნეების ქვაყუთები შეინიშნება. მრავლადაა თიხაში ჩატრილი დარნები.

ნასოფლარი გველფარეხა დარაკოვის ნამოსახლარის აღმოსავლეთით 0,5 კმ დაცილებით. ნასოფლარი დარაკოვი-წინწყაროს დამაკავშირებელი გზით არის გატრილი. გზის პირებში შეინიშნება სახლების საფუძვლები და მძლავრი კულტურული ფენები. გზის ჩრდილოეთით 30 მ დაცილებით მცირე ბორცვია, სადაც ადგილობრივი მოსახლეობის გადმოცემით ეკლესია მდგარა.

4.0. მეთოდოლოგია

4.1. საველე მეთოდები

დარაკოვის ნამოსახლარის გათხრა 2008 წლის 1 სექტემბერს დაიწყო და 16 ოქტომბრის ჩათვლით მიმდინარეობდა.

სულ გაითხარა 300 კვ. მ. ფართობი (სურ. 6, 7).

ნამოსახლარი ჩვენს მიერ შესასწავლად შერჩეულ ფართობს დიდად სცილდება და 20 ჰა ფართობს მოიცავს.

მთელი ეს ტერიტორია აიგეგმა ტოპოგრაფიულად (სურ. 6). დაიფარა ნაკვეთების და კვადრატების ბადით (სურ. 7), დაინომრა I-XL ნაკვეთი, რომელთა ზომებია 18x24 გასათხრელ ფართობში მოქცეული ნაკვეთები 6x6 კვადრატებად დაიყო, საჭიროების შემთხვევაში კვადრატები 2x2 მ და 1x1 მ მონაკვეთებად დანაწილდა.

კულტურული ფენების გამოვლენის მიმინთ მოისხნა ბუნებრივი საფარი (ნიადაგის ზედა ფენა). სახლების კონტურების გამოვლენამდე იხსნებოდა 0,1 – 0,15 მ სისქის ფენა, სახლების იატაკის გამოვლენა ხდებოდა დანის, ლანცეტისა და ფუნჯის მეშვეობით. ფენები ინომრებოდა ზევიდან ქვევით.

საველე სამუშაოების მიზანს წარმოადგენდა სოფ. დარაკოვის ტერიტორიაზე არსებული კარიერის ზონაში გადარჩენითი არქეოლოგიური სამუშაოების ჩატარება.

საველე სამუშაოების ვადა თავდაპირველად 30 (ოცდაათი) სამუშაო დღით განისაზღვრა (I ეტაპი). იმის გამო, რომ გათხრების შედეგად მნიშვნელოვანი ობიექტები გამოვლინდა, მათი კონსერვაციის მიზნით საველე სამუშაოები 6 (ექვსი) დღით გახანგრძლივდა (II ეტაპი).

I ეტაპის სამუშაოები 2008 წლის 1 სექტემბრიდან 04 ოქტომბრამდე მიმდინარეობდა, II ეტაპისა კი 06-11 ოქტომბერს განხორციელდა.

გათხების შედეგად მოპოვებული რამდენიმე ათასი არტეფაქტის ტრანსპორტირებისათვის მოსამზადებლად ექსპედიციის წევრებს 4 (ოთხი) დღე დასჭირდათ. ამის გამო ექსპედიცია თბილისში 16 ოქტომბერს დაბრუნდა.

I ეტაპის სამუშაოებში მონაწილეობდნენ ექსპედიციის ხელმძღვანელი; ორი არქეოლოგი; სამი ასისტენტი; ტოპოგრაფი; მხატვარი; 12 მუშა.

II ეტაპზე - ექსპედიციის ხელმძღვანელი, ერთი არქეოლოგი, ერთი ასისტენტი, ერთი არქიტექტორი და 6 მუშა.

დარაკოვის ნამოსახლარის გათხრებში მონაწილეობა მიიღეს:

10. ნარიმანიშვილი გოდერძი – ხელმძღვანელი (36 სამუშაო დღე).
11. დავლიანიძე რევაზი – არქეოლოგი (36 სამუშაო დღე).
12. შანშაშვილი ნინო – არქეოლოგი (30 სამუშაო დღე).
13. მურვანიძე ბიძინა - ასისტენტი (36 სამუშაო დღე).
14. კვაჭაძე მარინე – ასისტენტი (30 სამუშაო დღე).
15. სადრაძე ვაჟა – ასისტენტი (22 სამუშაო დღე).
16. შატბერაშვილი ვახტანგი (8 სამუშაო დღე).
17. თევზაძე ალექსანდრე – ტოპოგრაფი (10 სამუშაო დღე).
18. ტატიშვილი გიორგი – მხატვარი (36 სამუშაო დღე).

რუკები შედგა ტოპოგრაფის მიერ შესაბამისი ინსტრუმენტების (ნიველირი, კიპრეგელი) გამოყენებით. რუკაზე დატანილი იქნა რელიეფი, ნაკვეთების ბადე, დაფიქსირდა მყარი ნულოვანი წერტილი. გათხრის პროცესში, ყველა უბანზე დაფიქსირდა სათადარიგო ნულოვანი წერტილიც, რომელიც ძირითად ნულოვან წერტილზე იქნა მიბმული.

შედგა შესაბამისი გეგმები. ყველა სახლი და დეტალი არქიტექტორის მიერ იქნა ჩახატული.

ფოტოფიქსაცია მიმდინარეობდა ყოველდღიურად. ფიქსირდებოდა როგორც სამუშაო სიტუაცია, ისე განათხარი ძეგლების მდგომარეობა – დილით, გათხრების დაწყებიდან 3-4 საათის შემდეგ და სამუშაო დღის ბოლოს. ხდებოდა დაფიქსირებული სიტუაციის დეტალური ფოტოგადაღება. ფოტოფიქსაცია ხდებოდა ციფრული აპარატის, ნეგატიური და პოზიტიური ფირების საშუალებით.

ნამოსახლარის ტერიტორიიდან, სახლებიდან და სამეურნეო ორმოებიდან აღებული იქნა ნიმუშები პალინოლოგიური და პალეოზოოლოგიური კვლევისათვის (ლაბორატორიული კვლევის შედეგები იხ. დანართები D, E).

მიწის ნიმუშები აიღეს არქეოლოგებმა, სტერილური დანით ხდებოდა 500-1000 გრამი მიწის აღება, რომელიც თავსდებოდა ელვაშესაკრავიან პოლიეთილენის პარკებში. ნიმუშები ლაბორატორიული დამუშავებისათვის გადაეცა პალინოლოგს, ბიოლოგიის მეცნიერებათა დოქტორს ელ. ყვავაძეს.

(იხ. დანართი E1, E2).

პალეოზოოლოგიური მასალა. ცხოველთა ძეგლები აღებულ იქნა არქეოლოგების მიერ, შეიფუთა და ჩამოტანილ იქნა აკც-ს ლაბორატორიაში. ნიმუშები ლაბორატორიული შესწავლისათვის გადაეცა ზოოლოგს, ბიოლოგიის დოქტორს ო. ბენდუქიძეს (იხ. დანართი D1, D2).

4.2. ლაბორატორიული სამუშაოების მეთოდები

სამაროვანზე ჩატარებული არქეოლოგიური გათხრების შედეგად მოპოვებული არტეფაქტები გაირეცხა, ნაწილს გამოეცვალა ეტიკეტი, არტეფაქტები (კერამიკა) მომზადდა სარესტავრაციოდ, რომელთაგან მხოლოდ ნაწილი იქნა აღდგენილი.

არტეფაქტები დაჯგუფდა სახლებისა და ტიპოლოგიური ნიშნების მიხედვით.

ლაბორატორიული სამუშაოების ჩატარების შემდეგ მიღებული მონაცემები დამუშავებულია კომპიუტერულ ფაილებად Exell, Word პროგრამებში.

ლაბორატორიული სამუშაოების დამთავრების შემდეგ მასალა გადაეცემა საქართველოს სახელმწიფო მუზეუმს.

პალინოლოგიური მასალის დამუშავების მეთოდი.

მიწის ნიმუშები დამუშავდება საქართველოს მეცნიერებათა აკადემიის ლ. დავითაშვილის სახელობის პალეობიოლოგიის ინსტიტუტის პალეობოტანიკური განყოფილების პალინოლოგიურ ლაბორატორიაში ლაბორანტ თამარ სახუტაიშვილის დახმარებით და ბიოლოგიის მეცნიერებათა დოქტორის ელისო ყვავაძის ხელმძღვანელობით.

პალინოლოგიური დამუშავების მეთოდის მიხედვით პირველ დღეს 50-80 გრამი მიწის ნიმუში 5 წუთის განმავლობაში ტუტეში (KOH) მოიხარშება და მტვრის მარცვლების დალექვის მიზნით 24 საათის განმავლობაში დადგება. შემდეგ ეტაპზე მოხდება მასალის ცენტრიფუგირება ჯერ დისტილირებულ წყალში და შემდეგ კადმიუმის სითხეში, რის შემდეგაც ისევ მოხდება ნიმუშის დაყენება 24 საათის განმავლობაში. შემდეგი ეტაპი აცეტოლიზს დაეთმობა. მტვრის მარცვლების შეღებვის შემდეგ მოხდება მასალის ცენტრიფუგირება ჯერ ძმარმუავაში, მერე კი დისტილირებულ წყალში.

მასალის იდენტიფიკაცია გლიცერინზე დამზადებულ დროებით პრეპარატზე მოხდება: თითოეული ნიმუშიდან დაითვლება მტვრის მარცვლები და სპორები ლეიტცის გერმანული ფირმის მიკროსკოპით (სერიის ნომერი Wetzlar № 522929), მოხდება მტვრის მარცვლებისა და სპორების იდენტიფიკაცია დღეს არსებული პალინოლოგიური ატლასებითა და თანამედროვე მტვრის ეტალონური პრეპარატებით, შედგება პალინოლოგიური დიაგრამები ყველა კომპონენტის პროცენტთა შემადგენლობის აღნიშვნით (ტაქსონების პროცენტები დაითვლება მტვრისა და სპორების საერთო ჯამიდან).

შესწავლილი პალინოლოგიური მასალის გადაღება მოხდება Minolta-ს ფირმის დიგიტალური ფოტოაპარატით. შესწავლილი ნიმუშები შეინახება პალეობიოლოგიის ინსტიტუტის პალინოლოგიურ კოლექციაში (დაწვრილებით ის. დანართი E1).

ოსტეოლოგიური მასალის დამუშავების მეთოდი.

დარაკოვის ნამოსახლარზე მოპოვებული ოსტეოლოგიური მასალა გაირეცხა. შემდგომი დამუშავების დროს შედარებული იქნა თანამედროვე ოსტეოლოგიური მასალის ატლასებთან და კატალოგებთან, მოხდა მათი იდენტიფიკაცია (დაწვრილებით ის. დანართი D1).

დამუშავებული მასალა შეინახება არქეოლოგიური კვლევის ცენტრში.
ნიადაგის ნიმუშების, ძვლოვანი მასალის პროცესირებისა და ანალიზის მეთოდების
დაწვრილებითი აღწერა იხილეთ დანართები: D1, E1.

5.0. შედეგები

5.1. ძირითადი მონაცემების მოკლე მიმოხილვა, შესწავლილი ტერიტორიის ზომები და გაჭრილი თხრილების საერთო რაოდენობა:

- ა). გათხრილი ფართობის ზომებია 750 კვ.მ. (სურ. 272, 273, 274)
- ბ). გამოვლენილია 9 ნაგებობა, 2 ხარო და 20 სამეურნეო ორმო.
- გ). პალინოლოგიური შესწავლისათვის აღებული იქნა 40 ნიმუში,
- დ) ნამოსახლარზე მოპოვებულია 8687 არტეფაქტი, რომელთაგან 819 თიხის ჭურჭელია (6 380 ფრაგმენტი); ლითონის 8 ნივთი; ქვის 263 იარაღი.
- ე) ნამოსახლარი ერთფენიანია.

5.2 ძეგლები:

სახლი № 1.

სახლი № 1 მდებარეობს XXVII ნაკვეთის მე-4-9 კვადრატებში, დამსრობილია ჩრდილო-აღმოსავლეთიდან სამხრეთ-დასავლეთისაკენ. ნაგებობა დაზიანებულია ხევის მიერ (სურ. 5, 272, 274). ვიზუალური დათვალიერებისას ჭრილში კარგად ჩანდა კედლებისა და იატაკის ნაშთი (სურ. 8,9). მოიხსნა ზედა ფენა და გამოვლინდა კედლების ჩატკევის შედეგად წარმოქმნილი ინტენსიური ქვყრილი, რომელიც დიდი და საშუალო ზომის ქვებისგან შედგებოდა (სურ. 10).

ქვყრილის ალაგების შემდეგ დაფიქსირდა 0.4 – 0.5 მ სისქის ფენა, რომელიც აღარ შეიცავდა ქვებს. სამაგიეროდ დაფიქსირდა დამწვარი ალიზის, მიწის და ძელების ნაშთების შემცველი ფენა (სურ. 11, 12; 17, 18).

დამწვარ ფენაში დაფიქსირდა ძელების სამი ღონე. ზედა ღონე იატაკიდან 0.4 მ-ის სიმაღლეზეა და 0.15-0.2 მ დიამეტრის ძელებისაგან შედგება (სურ. 13-14). ძელებისა და შესაბამისი ღონის მოხსნის შემდეგ დაფიქსირდა საშუალო ღონე, რომელიც იატაკიდან 0.2 მ-ის სიმაღლეზე გაიწმინდა. ეს ღონე ისეთივე ძელებს შეიცავს, როგორც ზედა ღონეზე გვხვდებოდა. აქვე დაფიქსირდა წვრილი ტოტებისა თუ წნელების ანაბეჭდები, რომელთა დიამეტრი 0.03 მ-ს არ აღემატებოდა (სურ. 15). ქვედა ღონე უშუალოდ იატაკზე დაფიქსირდა. აქ გამოვლენილი ძელების დიამეტრი 0.2-0.3 მ-ს უდრის. მსხვილი ძელები დაფარული იყო ტოტებისა თუ ძელების 0.05-0.08 მ-ის სისქის ფენით (სურ. 17, 22, 23).

სახლი ნაგებია დიდი და საშუალო ზომის ქვით (სურ. 19). გაიწმინდა ნაგებობის ჩრდილო-აღმოსავლეთი, ჩრდილო-დასავლეთი, სამხრეთ-აღმოსავლეთი და სამხრეთ-დასავლეთი კედლები (სურ. 63, 64).

ჩრდილო-აღმოსავლეთი კედლის სიგრძეა 7.50 მ, სიგანე – 0.60 მ. შემორჩენილია ქვის წყობის 5 რიგი. ეს კედელი № 1 სახლის სხვა კედლებთან შედარებით მაქსიმალურ სიმაღლეზეა (1.20 მ) შემორჩენილი (სურ. 33-35).

ჩრდილო-დასავლეთი კედლის საერთო სიგრძე 8 მ ყოფილა. ქვის წყობა შემორჩენილია ცენტრალურსა და ჩრდილო-აღმოსავლეთ ნაწილში. კედლის შემორჩენილი ნაწილის სიგრძე 5.30 მ-ია, სიგანე - 0.50 მ. კედლის სამხრეთ-დასავლეთი ნაწილი ყველაზე მეტადაა დაზიანებული.

სამხრეთ-დასავლეთი კედელი ყველაზე ძლიერაა დაზიანებული. ქვის წყობის ნაშთი შემორჩენილია კედლის სამხრეთ-აღმოსავლეთ ნაწილში. კედლის შემორჩენილი სიგრძეა 4.30 მ-ია, სიგანე - 0.45 მ. კედლის ჩრდილო-დასავლეთი ნაწილი კი ეროზიულ პროცესს დაუზიანებია.

სამხრეთ-აღმოსავლეთი კედლის სიგრძე 5.20 მ-ია, სიგანე - 0.40 მ, შემორჩენილი სიმაღლე - 0.94 მ. პოლიგონალურ კედელში, რომელზეც შემორჩენილია ქვის წყობის ოთხი რიგი, კედლის სამხრეთ-დასავლეთი ნაწილი სრულიადაა განადგურება. კედლის ჩრდილო-აღმოსავლეთ ნაწილში, აღმოსავლეთ კუთხესთან გაჭრილია საკარე ღიობი (სიგანე - 0.58 მ). სახლში შესასვლელის სრულად გათხრა ვერ მოხერხდა. თუმცა, შეიძლება ითქვას, რომ ის საკმაოდ გრძელი უნდა იყოს (სურ. 30-32).

სახლის ჩრდილო ნაწილი, ჩრდილოეთი კუთხე და მიმდებარე ჩრდილო-დასავლეთი და ჩრდილო-აღმოსავლეთი კედლის ნაწილი ადრევე, სახლის ფუნქციონირებისას ჩანს დაზიანებული. განახლების დროს ადრეული (ძველი) კედლის დაზიანებული ნაწილი ადგილზე დაუტოვებიათ და ინტერიერის შემცირების ხარჯზე ახალი კედლები ამოუყვანიათ (სურ. 24-26).

ამ დროს უნდა მოეზღუდათ სახლის ჩრდილოეთი ნაწილიც. ზღუდე მაღალი არ არის. იგი ძირითადად, შედგენილია ცერზე დაყენებული ქვის ფილებით, რომელთა სიმაღლე 0.30-0.70 მ უდრის. შემოზღუდული ადგილის ფართობი 10 მ² შეადგენს (სურ. 27-29).

ამავე დროს ჩანს განახლებული იატაკიც, ზღუდის შიგნით მოქცეული ნაწილი ქვის ფილებით ყოფილა მოგებული, რომელიც იატაკის განახლების შემდეგ, თიხატკეპნილი იატაკის ქვეშ მოექცა.

ზღუდე უშუალოდ ებჯინება აღმოსავლეთ კედელს, ჩრდილოეთის კედელთან კი ისეა გამართული, რომ მის გასწვრივ არსებულ „მერხს“ ორად ყოფს (სურ. 39).

ნაგებობის ფართობი დაახლოებით 52.6 მ² შეადგენს. ინტერიერი მარტივია, ჩრდილო-დასავლეთ კუთხეში ღუმელია გამართული, დასავლეთ კედელზე საკურთხეველია მიდგმული, ჩრდილოეთი კედელს, ღუმელის გაყოლებით, ქვით აშენებული და თიხით გადალესილი მერხი მიუყვება (სურ. 38).

იატაკის ერთი ნახევარი თიხატკეპნილია, მეორე ნახევარი ქვაფენილიანია (სურ. 20, 21). ქვაფენილი ძირითადად სახლის სამხრეთ-აღმოსავლეთ ნაწილში გაიწმინდა, დანარჩენი ფართობი თიხაფენილ იატაკს ეკავა.

როგორც ჩანს, სახლს ბანური გადახურვა ჰქონდა, რომელიც საგარეოდ ეყრდნობოდა კედლისპირა სვეტებს – პილასტრებს და შუა ბოძებს. ერთი ასეთი შუაბოძის ბალიშად მივიჩნიეთ სახლის დასავლეთ ნაწილში (სურ. 23), საკურთხეველსა და ღუმელს შორის გამოვლენილი ბაზალტის ბრტყელი ფილა (0.40 x 0.50).

ღუმელის ნაშთი აღმოჩნდა სახლის დასავლეთ კუთხესთან. ზურგიით მიდგმული ყოფილა ჩრდილო-დასავლეთ კედელზე. ღუმელის ზურგი მხარე რიყის რამდენიმე ქვით იყო ამოყვანილი (ამოშენებული). ძლიერ დაზიანებული ღუმელი მეტის თქმის საშუალებას არ იძლევა (სურ. 37). ღუმელზე მარჯვნიდან, სამხრეთ-აღმოსავლეთიდან, მიდგმული აქვს თარო (მერხი), რომელიც სახლის ჩრდილო-დასავლეთი კედლის გასწვრივ გაუმართავთ. შემორჩენილი სიგრძეა 4.40 მ-ია, სიგანე – 0.36-0.60 მ, სიმაღლე - 0.30-0.45 მ. თაროს, რომელიც ქვით თიხაზეა ნაგები, პირიმხარეს კუთხეში ჩაშენებული აქვს ხის ძელი. თარო ერთიანად ბათქაშითაა გადალესილი და სახლის კედელთან ცერადაა აღესილი.

სახლის სამხრეთ-დასავლეთ კედელთან, თითქმის შუა ნაწილში, გაიწმინდა კარგად დაცული, წაგრძელებული ფორმის, ოდნავ ასიმეტრიული საკურთხეველი. ქვით თიხაზე ნაგები საკურთხევლის კონსტრუქციაში ნაპირებთან ჩართულია ხის ძელები და ერთიანად ბათქაშითაა შელესილი. საკურთხევლის ზომებია: სიგრძე - 2.72 მ, სიგანე - 1.12 მ, სიმაღლე - 0.48 მ. (სურ. 36, 40-43)

საკურთხევლის ზედაპირი, ჩრდილო-აღმოსავლეთ ნახევარზე, თანაბრადაა ჩაზნექილი და კარგადაა მოლესილი. აქ, ცენტრალურ ნაწილში, დადასტურდა მცირე ზომის ძაბრისებური ორმო (დმ – 0.22 მ), რომელსაც ზედაპირთან ქვები ჰქონდა შემოწყობილი. ორმოს პირთან, სამხრეთ-დასავლეთით გაიწმინდა ქვის მასიური ფილა (სურ. 47, 48).

საკურთხევლის სამხრეთ-დასავლეთ ნაწილში, ჩრდილო-დასავლეთი მხრიდან აქვს თახჩა (ზომები: 1.16 x 0.40 x 0.30 მ). საკურთხეველს ჩრდილო-დასავლეთიდან ებჯინება, აქვს ქვატალახით ნაგები თარო (1.36 x 0.34-0.46 x 0.30 მ), რომელიც სამხრეთ-დასავლეთ კედელზეა მიდგმული, თაროზე რიყის ქვის სანაყებია დაწყობილი (სურ. 45, 46).

საკურთხევლიდან ჩრდილო-აღმოსავლეთით, 1.3 მ-ის დაშორებით, გაიწმინდა ხარო, რომლის კედლებიც ბაზალტის ფილებითაა მოპირკეთებული. მისი ზომებია: პირის დმ – 0.84 მ, ძირის დმ – 0.70 მ, სიღრმე – 0.84 მ. ხაროს იატაკის ფილები ფარავდა (სურ. 57, 58).

საკურთხევლის უკან, სამხრეთ-აღმოსავლეთით გაიწმინდა სამალავი, რომელიც დაფიქსირდა საკურთხევლიდან 0.80 მ-ის დაშორებით, ფილაქვით მოგებული სარეცლის ქვეშ (სურ. 52, 53). აქ აღმოჩნდა 0.30 მ დიამეტრის მქონე ხის ძელის ანაბეჭდი. ძელი სიგრძივ, დიამეტრზე იყო გაჭრილი, შუა ნაწილი ისე იყო ამოღებული, რომ ვარცლის ფორმა ჰქონდა მიღებული. ძელის სიგრძე – 0.50-0.60 მ-ია, სიგანე – 0.30-

0.40 მ. სამალავში დაფიქსირებული ძელის ნაშთი კარგად იყო დაცული (სურ. 54-56). სამალავი ქვის ფილით ორად იყო გაყოფილი. ერთ განყოფილებაში კერამიკის ფრაგმენტები აღმოჩნდა (სურ. 53).

სახლის თიხატკეპნილ იატაკზე მრავლად დაფიქსირდა სხვადასხვა ზომისა და ფორმის თიხის ჭურჭლის ანაბეჭდები (სურ. 49-51).

ინტერიერში ძველი ფენებიც დადასტურდა. კერძოდ, საკურთხევლის წინ გაიწმინდა ორმოს ნაშთი, რომლის დმ – 0.92 მ, სიღრმე – 0.20-0.30 მ. მასში ისეთივე სახის კერამიკა აღმოჩნდა, როგორც სახლის იატაკზე. თუმცა, ორმო სახლის თიხატკეპნილი იატაკით იყო დაკონსერვებული (სურ. 59).

უფრო ძველი ორმოები (იხ. №№ 15, 16 ორმოების აღწერილობა) სახლის დასავლეთი კედლის ქვეშ დაფიქსირდა (სურ. 60-62).

№ 1 სახლში აღმოჩნდა:

I. კერამიკა

1. მოყავისფროდ გამომწვარი კათხის ფრაგმენტი, ზედაპირი მოჩაღისფროდაა ნაპრიალები, ძირი ხაოიანი აქვს, დამზადებულია კარგად განლექილი თიხისაგან (ინვ. № 38; სურ. 297, 3).
2. მოყავისფროდ გამომწვარი, უხეშად ნაძერწი სასმისის ფრაგმენტი (ინვ. № 39; სურ. 297, 4).
3. მოყავისფროდ გამომწვარი ჭურჭლის ფრაგმენტი, დამზადებულია კარგად განლექილი თიხისაგან, ანგობით დაფარული ზედაპირი წითლადაა მოხატული (ინვ. № 40; სურ. 298, 5).
4. მოყავისფროდ გამომწვარი ოთხკუთხა ჯამის ფრაგმენტი, დამზადებულია კარგად განლექილი თიხისაგან (ინვ. № 42; სურ. 297, 5).
5. მოყავისფროდ გამომწვარი, ხელით ნაძერწი მცირე ზომის ჯამის ფრაგმენტი (ინვ. № 43; სურ. 297, 2).
6. მოყვითალოდ გამომწვარი, წითლად მოხატული ჭურჭლის ფრაგმენტი, დამზადებულია კარგად განლექილი თიხისაგან (ინვ. № 49; სურ. 298, 3).
7. მოყვითალოდ გამომწვარი, წითლად მოხატული ჭურჭლის ფრაგმენტი, დამზადებულია კარგად განლექილი თიხისაგან (ინვ. № 51; სურ. 298, 2).
8. მოყავისფროდ გამომწვარი კონუსისებრი ნივთი, დამზადებულია კარგად განლექილი თიხისაგან, ზედაპირზე შეიმჩნევა ანგობის კვალი (ინვ. № 52; სურ. 298, 8).
9. შავად გამომწვარი მცირე ზომის ჭურჭელი, დამზადებულია კარგად განლექილი თიხისაგან (ინვ. № 53; სურ. 297, 1).
10. მოყავისფროდ გამომწვარი ალიზის შეღესილობის ფრაგმენტი (ინვ. № 54; სურ. 298, 10).
11. მოყავისფროდ გამომწვარი, წითლად შეღებილი ჯამის ფრაგმენტი (ინვ. № 55; სურ. 292, 2).

12. მოყავისფროდ გამომწვარი, წითლად შეღებილი ფიალის ფრაგმენტი, დამზადებულია კარგად განლექილი თიხისაგან (ინვ. № 56; სურ. 292, 1).
13. მონაცრისფროდ გამომწვარი, წითლად მოხატული ჯამის ფრაგმენტი, დამზადებულია კარგად განლექილი თიხისაგან (ინვ. № 57; სურ. 292, 3).
14. მოყავისფროდ გამომწვარი, წითლად შეღებილი ჯამის ფრაგმენტი, დამზადებულია კარგად განლექილი თიხისაგან (ინვ. № 58; სურ. 292, 4).
15. მოწითალოდ გამომწვარი, წითლად შეღებილი დერგის პირის ფრაგმენტი (ინვ. № 59; სურ. 286, 2).
16. მოწითალოდ გამომწვარი, წითლად შეღებილი დერგის პირის ფრაგმენტი (ინვ. № 61; სურ. 286, 3).
17. მოწითალოდ გამომწვარი, მოყავისფროდ შეღებილი დერგის პირის ფრაგმენტი (ინვ. № 62; სურ. 286, 4).
18. მოწითალოდ გამომწვარი, წითლად შეღებილი ჭურჭლის ძირი (ინვ. № 265).
19. მოწითალოდ გამომწვარი, წითლად შეღებილი ქილის ფრაგმენტი (ინვ. № 66; სურ. 297, 8).
20. მოხალისფროდ გამომწვარი, წითლად მოხატული ჭურჭლის ფრაგმენტი (ინვ. № 68; სურ. 298, 1).
21. მოყვითალოდ გამომწვარი, ზედაპირნაპრიალები ჭურჭლის ფრაგმენტი, შემკულია ამოღარული ორნამენტით (ინვ. № 71).
22. მოვარდისფროდ გამომწვარი ჭურჭლის ფრაგმენტი, თეთრი ანგობით დაფარული ზედაპირი წითლადაა მოხატული (ინვ. № 83; სურ. 298, 4).
23. მოყვითალოდ გამომწვარი დოქი, ტანზე გამჭოლი ნახვრეტებით (ინვ. № 84; სურ. 290).
24. შავად გამომწვარი ჯამის ფრაგმენტი (ინვ. № 89; სურ. 293, 4).
25. მონაცრისფროდ გამომწვარი ჯამის ფრაგმენტი, ზედა და შიდაპირი შავადაა ნაპრიალები (ინვ. № 90; სურ. 293, 5).
26. მონაცრისფროდ გამომწვარი ჯამის ფრაგმენტი (ინვ. № 91; სურ. 293, 1).
27. მონაცრისფროდ გამომწვარი ჯამის ფრაგმენტი, გვერდზე გამჭოლი ნახვრეტი აქვს (ინვ. № 92; სურ. 293, 2).
28. მონაცრისფროდ გამომწვარი ჯამის პირის ფრაგმენტი, ზედა და შიდაპირი რუხი აქვს (ინვ. № 93; სურ. 295, 9).
29. მონაცრისფროდ გამომწვარი ჯამის ფრაგმენტი, ზედაპირზე ნაპრიალები ზოლი აქვს (ინვ. № 94; სურ. 292, 7).
30. შავად გამომწვარი ჯამის ფრაგმენტი (ინვ. № 95).
31. შავად გამომწვარი ჯამის ფრაგმენტი (ინვ. № 96).
32. მოყავისფროდ გამომწვარი ჯამის ფრაგმენტი (ინვ. № 97).
33. შავად გამომწვარი ჯამის ფრაგმენტი (ინვ. № 98; სურ. 293, 6).
34. მონაცრისფროდ გამომწვარი ჯამის ფრაგმენტი, ზედაპირი შავად აქვს ნაპრიალები (ინვ. № 99).
35. მონაცრისფროდ გამომწვარი ჯამის ფრაგმენტი, ზედა და შიდაპირი მოყავისფრო აქვს (ინვ. № 100).
36. რუხად გამომწვარი ჯამის ფრაგმენტი, ზედა და შიდაპირი შავი აქვს (ინვ. № 101).
37. შავად გამომწვარი ჯამის ფრაგმენტი (ინვ. № 102).

38. რუხად გამომწვარი, შავზედაპირიანი ჯამის ფრაგმენტი (ინვ. № 103).
39. რუხად გამომწვარი ჯამის ფრაგმენტი, ზედაპირი ხაოიანი აქვს (ინვ. № 105).
40. მოყავისფროდ გამომწვარი, ზედაპირნაპრიალები ჯამის ფრაგმენტი (ინვ. № 106).
41. რუხად გამომწვარი ჯამის ფრაგმენტი, შავად ნაპრიალები ზედა და შიდაპირი აქვს (ინვ. № 107).
42. მოყავისფროდ გამომწვარი, შავად ზედაპირნაპრიალები ჯამის ფრაგმენტი (ინვ. № 108).
43. რუხად გამომწვარი ჯამის ფრაგმენტი, ზედა და შიდაპირი მოყავისფრო აქვს (ინვ. № 109).
44. რუხად გამომწვარი ჭურჭლის პირის ფრაგმენტი (ინვ. № 110; სურ. 291, 11).
45. რუხად გამომწვარი ჯამის ფრაგმენტი (ინვ. № 111; სურ. 292, 8).
46. შავად გამომწვარი ჯამის ფრაგმენტი (ინვ. № 112).
47. რუხად გამომწვარი ჯამის ფრაგმენტი, ზედაპირი მოშავო-მოყვითალო აქვს (ინვ. № 113).
48. შავად გამომწვარი ჯამის ფრაგმენტი (ინვ. № 114; სურ. 293, 3).
49. მოყავისფრო-რუხად გამომწვარი ჯამის ფრაგმენტი (ინვ. № 115; სურ. 296, 2).
50. რუხად გამომწვარი ჯამის ფრაგმენტი (ინვ. № 116; სურ. 296, 4).
51. მოყავისფრო-რუხად გამომწვარი ჯამის პირის ფრაგმენტი (ინვ. № 117; სურ. 296, 3).
52. მონაცრისფროდ გამომწვარი ჯამის ფრაგმენტი, ზედა და შიდაპირი რუხი აქვს (ინვ. № 118; სურ. 294, 8).
53. რუხად გამომწვარი ჯამის პირის ფრაგმენტი, ზედა და შიდაპირი შავი აქვს (ინვ. № 119; სურ. 295, 7).
54. მონაცრისფროდ გამომწვარი ჯამის ფრაგმენტი, ზედა და შიდაპირი რუხი აქვს (ინვ. № 120; სურ. 294, 2).
55. მონაცრისფროდ გამომწვარი ჯამის პირის ფრაგმენტი, ზედა და შიდაპირი მოყავისფრო აქვს (ინვ. № 121; სურ. 295, 10).
56. რუხად გამომწვარი ჯამის ფრაგმენტი, შავ ზედაპირზე ნაკაწრები აქვს (ინვ. № 122).
57. რუხად გამომწვარი ჯამის ფრაგმენტი, ზედა და შიდაპირი შავი აქვს (ინვ. № 123; სურ. 294, 3).
58. შავად გამომწვარი ჯამის ფრაგმენტი, ზედა და შიდაპირი ნაპრიალები აქვს (ინვ. № 124; სურ. 294, 1).
59. რუხად გამომწვარი ჯამის ფრაგმენტი, ზედა და შიდაპირი შავი აქვს (ინვ. № 125).
60. რუხად გამომწვარი ჯამის ფრაგმენტი, ზედა და შიდაპირი შავი აქვს (ინვ. № 126).
61. რუხად გამომწვარი ჯამის ფრაგმენტი, ზედა და შიდაპირი შავი აქვს (ინვ. № 127).
62. რუხად გამომწვარი ჯამის პირის ფრაგმენტი, ზედა და შიდაპირი მოყვითალო აქვს (ინვ. № 128; სურ. 295, 6).
63. რუხად გამომწვარი ჯამის ფრაგმენტი, ზედა და შიდაპირი შავი აქვს (ინვ. № 129; სურ. 294, 4).
64. რუხად გამომწვარი ჯამის ფრაგმენტი, ზედა და შიდაპირი შავი აქვს (ინვ. № 130; სურ. 294, 5).
65. მონაცრისფროდ გამომწვარი, შავად ზედაპირნაპრიალები ჭურჭლის ფრაგმენტი, შემკულია ამოღარული ორნამენტით (ინვ. № 132).

66. მონაცრისფროდ გამომწვარი, შავად ზედაპირნაპრიალები ჭურჭლის ფრაგმენტი, შემკულია რელიეფური ორნამენტით (ინვ. № 133; ტაბ. 1-25, 16).
67. მონაცრისფროდ გამომწვარი, ზედაპირნაპრიალები ჭურჭლის ფრაგმენტი, შემკულია ამოღარული და ნაპრიალები ორნამენტით (ინვ. № 135).
68. მონაცრისფროდ გამომწვარი, ზედაპირნაპრიალები ჭურჭლის ფრაგმენტი, შემკულია ამოღარული ორნამენტით (ინვ. № 136).
69. მონაცრისფროდ გამომწვარი, შავად ზედაპირნაპრიალები ჭურჭლის ფრაგმენტი, შემკულია რელიეფური ორნამენტით (ინვ. № 137).
70. მონაცრისფროდ გამომწვარი, ზედაპირნაპრიალები ჭურჭლის ფრაგმენტი, შემკულია ამოღარული ორნამენტით (ინვ. № 138).
71. შავად გამომწვარი ზედაპირნაპრიალები ჭურჭლის ფრაგმენტები, შემკულია რელიეფური და ნაპრიალები ორნამენტით (ინვ. № 139).
72. რუხად გამომწვარი ყურიანი ქოთნის ფრაგმენტები, დამზადებულია მსხვილმარცვლოვანი მინარეგებიანი თიხისაგან, უხეშადაა ნაძერწი (ინვ. № 140; სურ. 282, 4).
73. რუხად გამომწვარი ყურიანი ქოთნის ფრაგმენტები, დამზადებულია კარგად განლექილი თიხისაგან შემკულია ნაპრიალები ხაზებით (ინვ. № 141; სურ. 282, 3).
74. მოყვითალოდ გამომწვარი ჯამის ფრაგმენტი, ზედა და შიდაპირი ნაპრიალები აქვს, დამზადებულია კარგად განლექილი თიხისაგან (ინვ. № 142; სურ. 294, 6).
75. რუხად გამომწვარი, შავად ზედაპირნაპრიალები ჯამის ფრაგმენტი (ინვ. № 143; სურ. 292, 5).
76. შავად გამომწვარი, ხელით ნაძერწი დერგის პირის ფრაგმენტი (ინვ. № 144; სურ. 284, 7).
77. მონაცრისფროდ გამომწვარი ჯამის ფრაგმენტი, ზედა და შიდაპირი რუხი აქვს, დამზადებულია კარგად განლექილი თიხისაგან (ინვ. № 145; სურ. 294, 7).
78. მოხალისფროდ გამომწვარი, წითლად მოხატული ჭურჭლის ფრაგმენტი, დამზადებულია კარგად განლექილი თიხისაგან (ინვ. № 147; სურ. 298, 6).
79. მოხალისფროდ გამომწვარი დერგის პირის ფრაგმენტი (ინვ. № 148; სურ. 285, 1).
80. მოხალისფროდ გამომწვარი დერგის პირის ფრაგმენტი (ინვ. № 149; სურ. 285, 2).
81. მოწითალოდ გამომწვარი, ყავისფერ ზედაპირიანი დერგის პირის ფრაგმენტი (ინვ. № 150; სურ. 283, 1).
82. მოხალისფროდ გამომწვარი დერგის პირის ფრაგმენტი (ინვ. № 151; სურ. 285, 5).
83. მოყავისფროდ გამომწვარი დერგის პირის ფრაგმენტი (ინვ. № 152).
84. მოხალისფროდ გამომწვარი დერგის პირის ფრაგმენტი, ზედა და შიდაპირზე ჩარხის კვალი ეტყობა (ინვ. № 153; სურ. 285, 3).
85. მოხალისფროდ გამომწვარი დერგის პირის ფრაგმენტი, ზედა და შიდაპირზე ჩარხის კვალი ეტყობა (ინვ. № 154; სურ. 285, 4).
86. მოხალისფროდ გამომწვარი დერგის პირის ფრაგმენტი, ზედა და შიდაპირზე ჩარხის კვალი ეტყობა (ინვ. № 155; სურ. 285, 6).
87. მოხალისფროდ გამომწვარი დერგის პირის ფრაგმენტი, შიდაპირი კარგადაა გაპრიალებული (ინვ. № 156; სურ. 285, 7).
88. მოხალისფროდ გამომწვარი დერგის პირის ფრაგმენტი, შიდაპირი ნაპრიალები აქვს (ინვ. № 157; სურ. 283, 5).

89. მონალისფროდ გამომწვარი დერგის პირის ფრაგმენტი (ინვ. № 158; სურ. 283, 6).
90. რუხად გამომწვარი დერგის პირის ფრაგმენტი, შიდაპირი ნაპრიალები აქვს (ინვ. № 159; სურ. 283, 8).
91. მოწითალო-მოვარდისფროდ გამომწვარი დერგის პირის ფრაგმენტი (ინვ. № 160; სურ. 283, 7).
92. მონალისფროდ გამომწვარი დერგის პირის ფრაგმენტი, შიდაპირი ნაპრიალები აქვს (ინვ. № 161; სურ. 284, 3).
93. მონალისფროდ გამომწვარი დერგის პირის ფრაგმენტი (ინვ. № 162; სურ. 284, 5).
94. მონალისფროდ გამომწვარი დერგის პირის ფრაგმენტი (ინვ. № 163; სურ. 284, 1).
95. მონალისფროდ გამომწვარი დერგის პირის ფრაგმენტი (ინვ. № 164).
96. მონალისფროდ გამომწვარი დერგის პირის ფრაგმენტი (ინვ. № 165; სურ. 284, 4).
97. მონალისფროდ გამომწვარი დერგის პირის ფრაგმენტი, შიდაპირი გაპრიალებული აქვს (ინვ. № 166).
98. მონალისფროდ გამომწვარი დერგის პირის ფრაგმენტი, ზედა და შიდაპირზე ჩარხის ხაზები ეტყობა (ინვ. № 167).
99. მოწითალოდ გამომწვარი დერგის პირის ფრაგმენტი (ინვ. № 168; სურ. 284, 2).
100. მონალისფროდ გამომწვარი დერგის პირის ფრაგმენტი (ინვ. № 170; სურ. 284, 8).
101. მონაცრისფროდ გამომწვარი დერგის პირის ფრაგმენტი (ინვ. № 171).
102. მონაცრისფროდ გამომწვარი დერგის პირის ფრაგმენტი (ინვ. № 172; სურ. 284, 6).
103. მონაცრისფროდ გამომწვარი დერგის პირის ფრაგმენტი (ინვ. № 173; სურ. 283, 4).
104. მონაცრისფროდ გამომწვარი დერგის პირის ფრაგმენტი (ინვ. № 174).
105. მონალისფროდ გამომწვარი დერგის პირის ფრაგმენტი (ინვ. № 175; სურ. 286, 5).
106. მონალისფროდ გამომწვარი დერგის პირის ფრაგმენტი (ინვ. № 176).
107. მოყავისფრო-რუხად გამომწვარი, ზედაპირნაპრიალები ჯამის პირის ფრაგმენტი (ინვ. № 177; სურ. 295, 4).
108. მონაცრისფროდ გამომწვარი ზედაპირნაპრიალები დერგის ფრაგმენტები, შემკულია რელიეფურ-ნაჭდევი ორნამენტით (ინვ. № 178; სურ. 282, 1).
109. მოწითალო-მონალისფროდ გამომწვარი ზედაპირნაპრიალები დერგის ფრაგმენტები, შემკულია რელიეფურ-ნაჭდევი ორნამენტით (ინვ. № 179; სურ. 282, 2).
110. მოყავისფროდ გამომწვარი დოქის პირ-ყურის ფრაგმენტი, ზედაპირზე ნაპრიალები ზოლები აქვს (ინვ. № 180; სურ. 289, 5).
111. მონალისფროდ გამომწვარი, ზედაპირნაპრიალები დოქის ფრაგმენტი, შემკულია ამოღარული ორნამენტით (ინვ. № 181; სურ. 297, 7).
112. მონალისფროდ გამომწვარი დერგის პირის ფრაგმენტი, შიდაპირი ნაპრიალები აქვს (ინვ. № 182; სურ. 283, 2).
113. მონალისფროდ გამომწვარი დერგის პირის ფრაგმენტი, ზედაპირი ნაპრიალები აქვს (ინვ. № 183; სურ. 283, 3).
114. მოვარდისფრო-ჩალისფრად გამომწვარი დოქის პირის ფრაგმენტი (ინვ. № 184; სურ. 291, 2).
115. მოყავისფრო-ჩალისფრად გამომწვარი დოქის პირის ფრაგმენტი, ზედაპირზე ნაპრიალები ხაზებით (ინვ. № 185; სურ. 291, 1).

116. მოვარდისფრო-ჩაღისფრად გამომწვარი დოქის პირის ფრაგმენტი, შემკულია ნაპრიალები ხაზებით (ინვ. № 186; სურ. 291, 4).
117. მოყავისფროდ გამომწვარი დოქის პირის ფრაგმენტი (ინვ. № 187; სურ. 291, 3).
118. მოყავისფროდ გამომწვარი, ზედაპირნაპრიალები დოქის პირის ფრაგმენტი (ინვ. № 188; სურ. 291, 8).
119. მოწითალოდ გამომწვარი ქილის პირის ფრაგმენტი (ინვ. № 189).
120. მონაცრისფროდ გამომწვარი, ჩაღისფერზედაპირიანი დერგის პირის ფრაგმენტი (ინვ. № 190; სურ. 286, 6).
121. მოყავისფრო-რუხად გამომწვარი, ხელით ნაძერწი ქოთნის პირ-ყურის ფრაგმენტი (ინვ. № 191; სურ. 289, 1).
122. მოჩაღისფროდ გამომწვარი ქილის პირის ფრაგმენტი (ინვ. № 192).
123. მოწითალო-მოვარდისფროდ გამომწვარი დერგის პირის ფრაგმენტი, შიდაპირი ნაპრიალები აქვს (ინვ. № 193; სურ. 284, 9).
124. მოყავისფროდ გამომწვარი დერგის პირის ფრაგმენტი, ზედაპირი დაფარულია თეთრი ანგობით (ინვ. № 194; სურ. 286, 8).
125. მოყავისფროდ გამომწვარი დერგის პირის ფრაგმენტი, ზედაპირი ნაპრიალები აქვს (ინვ. № 195; სურ. 286, 7).
126. მოჩაღისფროდ გამომწვარი, ოდნავ ნაპრიალები ჯამის ფრაგმენტი (ინვ. № 196; სურ. 296, 6).
127. მოჩაღისფრო-მოყავისფროდ გამომწვარი, ზედაპირნაპრიალები ჭურჭლის ყური, ორი კოპით (ინვ. № 197; სურ. 300, 1).
128. მოჩაღისფროდ გამომწვარი ჭურჭლის ყური, ორი კოპით (ინვ. № 198; სურ. 300, 2).
129. მოყავისფროდ გამომწვარი ჭურჭლის ყურის ფრაგმენტი, ორი კოპით (ინვ. № 199; სურ. 300, 3).
130. მოყავისფროდ გამომწვარი ჭურჭლის ყურის ფრაგმენტი, ორი კოპით (ინვ. № 200; სურ. 300, 4).
131. მოჩაღისფროდ გამომწვარი ჭურჭლის ყურის ფრაგმენტი (ინვ. № 202; სურ. 300, 5).
132. მოყავისფრო-რუხად გამომწვარი, ზედაპირნაპრიალები ჭურჭლის ყური (ინვ. № 203; სურ. 300, 6).
133. მოჩაღისფროდ გამომწვარი ჭურჭლის ყურის ფრაგმენტი (ინვ. № 204; სურ. 300, 7).
134. მოჩაღისფრო-მოყავისფროდ გამომწვარი ჭურჭლის ყურის ფრაგმენტი (ინვ. № 205; სურ. 300, 9).
135. მოყავისფროდ გამომწვარი, ზედაპირნაპრიალები ჭურჭლის ყურის ფრაგმენტი (ინვ. № 207; სურ. 300, 8).
136. მოჩაღისფრო-მოყავისფროდ გამომწვარი ჭურჭლის ყურის ფრაგმენტი (ინვ. № 208; სურ. 300, 10).
137. მოწითალოდ გამომწვარი, მოჩაღისფროზედაპირიანი ჭურჭლის ყურის ფრაგმენტი (ინვ. № 209; სურ. 300, 11).
138. მოჩაღისფროდ გამომწვარი, ზედაპირნაპრიალები ჭურჭლის ყურის ფრაგმენტი (ინვ. № 210; სურ. 300, 12).
139. მოჩაღისფროდ გამომწვარი, ზედაპირნაპრიალები ჭურჭლის ყურის ფრაგმენტი (ინვ. № 211; სურ. 300, 13).

188. მოხალისფროდ გამომწვარი ჭურჭლის ძირი (ინვ. № 269).
189. მონაცრისფროდ გამომწვარი, შავზედაპირიანი დერგის პირის ფრაგმენტი (ინვ. № 283).
190. მოყავისფროდ გამომწვარი დერგის პირის ფრაგმენტი, ზედაპირი ნაპრიალები აქვს (ინვ. № 284).
191. მოყავისფროდ გამომწვარი დერგის პირის ფრაგმენტი, ზედაპირი ნაპრიალები აქვს (ინვ. № 285).
192. შავად გამომწვარი დერგის პირის ფრაგმენტი, ზედაპირი ნაპრიალები აქვს (ინვ. № 286).
193. მოყავისფროდ გამომწვარი დერგის პირის ფრაგმენტი (ინვ. № 287).
194. მოყავისფროდ გამომწვარი დერგის პირის ფრაგმენტი, ზიდაპირი ნაპრიალები აქვს, ხოლო შიდაპირი შავია (ინვ. № 288).
195. მოყავისფროდ გამომწვარი, ზედაპირნაპრიალები ქოთნის პირის ფრაგმენტი, (ინვ. № 289).
196. მოყავისფრო-რუხად გამომწვარი, ქოთნის პირის ფრაგმენტი, ზედაპირი შავად აქვს ნაპრიალები (ინვ. № 290).
197. მოყავისფრო-რუხად გამომწვარი, ქოთნის პირის ფრაგმენტი, ზედაპირი შავად აქვს ნაპრიალები (ინვ. № 291).
198. მოწითალო-ჩაღისფრად გამომწვარი ქოთნის პირის ფრაგმენტი (ინვ. № 292).
199. რუხად გამომწვარი, ზედაპირნაპრიალები ქოთნის პირ-ყურის ფრაგმენტი (ინვ. № 293; სურ. 289, 4).
200. მოყავისფროდ გამომწვარი, ზედაპირნაპრიალები ქოთნის პირ-ყურის ფრაგმენტი (ინვ. № 294; სურ. 289, 3).
201. შავად გამომწვარი დერგის პირის ფრაგმენტი (ინვ. № 295; სურ. 286, 9).
202. რუხად გამომწვარი, ზედაპირნაპრიალები ქილის პირის ფრაგმენტი (ინვ. № 296).
203. შავად გამომწვარი, ზედაპირნაპრიალები ქოთნის პირის ფრაგმენტი (ინვ. № 297).
204. მონაცრისფრო-შავად გამომწვარი დერგის პირის ფრაგმენტი (ინვ. № 298; სურ. 286, 15).
205. მოყავისფროდ გამომწვარი დერგის პირის ფრაგმენტი, შიდაპირი ნაპრიალები აქვს (ინვ. № 299).
206. მოყავისფროდ გამომწვარი, ზედაპირნაპრიალები დოქის პირის ფრაგმენტი (ინვ. № 300; სურ. 291, 7).
207. მოხალისფროდ გამომწვარი დერგის პირის ფრაგმენტი, ზედაპირი მონაცრისფრო აქვს (ინვ. № 301; სურ. 286, 14).
208. შავად გამომწვარი დერგის პირის ფრაგმენტი, ზედაპირი დაფარული იყო შავი ლაქებით (ინვ. № 302; სურ. 286, 10).
209. შავად გამომწვარი, ზედაპირნაპრიალები დერგის პირის ფრაგმენტი (ინვ. № 303).
210. შავად გამომწვარი, ზედაპირნაპრიალები დერგის პირის ფრაგმენტი (ინვ. № 304).
211. მონაცრისფროდ გამომწვარი, ხელით ნაძერწი ქილის პირის ფრაგმენტი (ინვ. № 305).
212. რუხად გამომწვარი, მოყავისფროზედაპირიანი ქილის პირის ფრაგმენტი (ინვ. № 306).

213. მოყავისფრო-რუხად გამომწვარი, ზედაპირნაპრიალები დერგის პირის ფრაგმენტი, შიდაპირზე აქვს ნაპრიალები ზოლები (ინვ. № 307).
214. მოყავისფრო-რუხად გამომწვარი, ზედაპირნაპრიალები დერგის პირის ფრაგმენტი (ინვ. № 308).
215. მონალისფრო-მოყავისფროდ გამომწვარი დერგის პირის ფრაგმენტი, შიდაპირი გაპრიალებული აქვს (ინვ. № 309; სურ. 286, 11).
216. მონალისფრო-მოყავისფროდ გამომწვარი დერგის პირის ფრაგმენტი, შიდაპირი გაპრიალებული აქვს (ინვ. № 310; სურ. 286, 12).
217. შავად გამომწვარი, ზედაპირნაპრიალები დერგის პირის ფრაგმენტი (ინვ. № 311; სურ. 286, 13).
218. შავად გამომწვარი, ზედაპირნაპრიალები ქილის პირის ფრაგმენტი (ინვ. № 312).
219. მონალისფრო-რუხად გამომწვარი, ზედაპირნაპრიალები დერგის პირის ფრაგმენტი (ინვ. № 313; სურ. 287, 2).
220. მონალისფრო-რუხად გამომწვარი, ზედაპირნაპრიალები დერგის პირის ფრაგმენტი (ინვ. № 314; სურ. 287, 5).
221. შავად გამომწვარი, ზედაპირნაპრიალები დერგის პირის ფრაგმენტი (ინვ. № 315; სურ. 287, 6).
222. შავად გამომწვარი დერგის პირის ფრაგმენტი, შიდაპირი ნაპრიალები აქვს (ინვ. № 316; სურ. 287, 10).
223. მონალისფრო-რუხად გამომწვარი, ზედაპირნაპრიალები დოქის პირის ფრაგმენტი (ინვ. № 317; სურ. 291, 9).
224. მონაცრისფროდ გამომწვარი ქილის პირის ფრაგმენტი (ინვ. № 318; სურ. 291, 10).
225. შავად გამომწვარი, ზედაპირნაპრიალები დერგის პირის ფრაგმენტი (ინვ. № 319).
226. მოყავისფრო-შავად გამომწვარი, ზედაპირნაპრიალები დერგის პირის ფრაგმენტი, შემკულია ამოღარული ორნამენტით (ინვ. № 320; სურ. 287, 3).
227. მოყავისფრო-შავად გამომწვარი, ზედაპირნაპრიალები დერგის პირის ფრაგმენტი (ინვ. № 321; სურ. 287, 4).
228. მონაცრისფროდ გამომწვარი ქოთნის ფრაგმენტი, მონალისფროდ ნაპრიალები ზედაპირით (ინვ. № 322; სურ. 297, 6).
229. შავად გამომწვარი, ზედაპირნაპრიალები დერგის პირის ფრაგმენტი (ინვ. № 323; სურ. 288, 3).
230. მონაცრისფროდ გამომწვარი, შავზედაპირიანი დერგის პირის ფრაგმენტი, შემკულია ამოკაწრული ხაზებით (ინვ. № 324; სურ. 288, 4).
231. მონაცრისფროდ გამომწვარი, ხელით ნაძერწი ქოთნის პირის ფრაგმენტი, შემკულია ამოღარული ორნამენტით (ინვ. № 325; სურ. 287, 1).
232. მოყავისფროდ გამომწვარი დერგის პირის ფრაგმენტი, ზედაპირი მოყავისფრო-რუხი აქვს (ინვ. № 326; სურ. 288, 2).
233. მონაცრისფროდ გამომწვარი ქილის პირის ფრაგმენტი, ზედაპირი მოყავისფრო-რუხი აქვს (ინვ. № 327; სურ. 288, 10).
234. მოყავისფროდ გამომწვარი დერგის პირის ფრაგმენტი, კეცში ობსიდიანი ურევი (ინვ. № 328).
235. მოყავისფროდ გამომწვარი, ზედაპირნაპრიალები დერგის პირის ფრაგმენტი (ინვ. № 329; სურ. 287, 7).

236. მოყავისფრო-რუხად გამომწვარი დერგის პირის ფრაგმენტი, ზედა და შიდა პირზე ნაპრიალები ზოლები აქვს (ინვ. № 330; სურ. 288, 5).
237. მონაცრისფროდ გამომწვარი დერგის პირის ფრაგმენტი (ინვ. № 331).
238. მოყავისფრო-რუხად გამომწვარი დერგის პირის ფრაგმენტი, ზედა და შიდა პირზე ნაპრიალები ზოლები აქვს (ინვ. № 332; სურ. 288, 8).
239. მონაცრისფროდ გამომწვარი, შავზედაპირიანი დერგის პირის ფრაგმენტი (ინვ. № 333; სურ. 288, 1).
240. შავად გამომწვარი ქილის პირის ფრაგმენტი (ინვ. № 334; სურ. 288, 11).
241. შავად გამომწვარი დერგის პირის ფრაგმენტი, შიდა პირი ნაპრიალები აქვს (ინვ. № 335; სურ. 288, 6).
242. მოყავისფრო-შავად გამომწვარი, ზედაპირნაპრიალები დერგის პირის ფრაგმენტი (ინვ. № 336; სურ. 288, 7).
243. მონაცრისფროდ გამომწვარი, მოყავისფრო-შავად ზედაპირნაპრიალები დოქის პირის ფრაგმენტი (ინვ. № 337; სურ. 291, 6).
244. მონაცრისფროდ გამომწვარი, ხელით ნაძერწი ჭურჭლის პირის ფრაგმენტი (ინვ. № 338; სურ. 291, 5).
245. მოყავისფრო-რუხად გამომწვარი დერგის პირის ფრაგმენტი, ზედაპირი ნაპრიალები აქვს (ინვ. № 339).
246. მოყავისფრო-რუხად გამომწვარი დერგის პირის ფრაგმენტი, პირთან ნაპრიალები ზოლი აქვს (ინვ. № 340; სურ. 288, 9).
247. მოყავისფრო-რუხად გამომწვარი, ზედაპირნაპრიალები დერგის პირის ფრაგმენტი (ინვ. № 341).
248. მოყავისფრო-რუხად გამომწვარი, ზედაპირნაპრიალები დერგის პირის ფრაგმენტი (ინვ. № 342).
249. მოყავისფრო-რუხად გამომწვარი, ზედაპირნაპრიალები დერგის პირის ფრაგმენტი (ინვ. № 343).
250. მოყავისფრო-რუხად გამომწვარი, ზედაპირნაპრიალები დერგის პირის ფრაგმენტი (ინვ. № 344).
251. რუხად გამომწვარი, ზედაპირნაპრიალები დერგის პირის ფრაგმენტი (ინვ. № 345).
252. რუხად გამომწვარი, ხელით ნაძერწი ჯამის ფრაგმენტი (ინვ. № 346; სურ. 296, 5).
253. მონაცრისფროდ გამომწვარი, ხელით ნაძერწი ქოთნის პირის ფრაგმენტი, კეცში შერეულია ობსიდიანის ნატეხები (ინვ. № 347).
254. რუხად გამომწვარი, ხელით ნაძერწი ჯამის პირის ფრაგმენტი (ინვ. № 348; სურ. 296, 1).
255. მონაცრისფროდ გამომწვარი, ხელით ნაძერწი ქოთნის პირის ფრაგმენტი (ინვ. № 349; სურ. 286, 1).
256. მოყავისფრო-რუხად გამომწვარი ჯამის ფრაგმენტი, ზედაპირი მოჩაღისფრო აქვს, დამზადებულია კენჭნარევი თიხისაგან (ინვ. № 350; სურ. 294, 9).
257. მოყავისფროდ გამომწვარი, ხელით ნაძერწი ჯამის ფრაგმენტი, გვერდზე გამჭოლი ნახვრეტი აქვს (ინვ. № 351; სურ. 292, 9).
258. მონაცრისფრო-ჩაღისფრად გამომწვარი, ხელით ნაძერწი ჯამის ფრაგმენტი (ინვ. № 352; სურ. 296, 8).

259. მოყავისფრო-რუხად გამომწვარი, ხელით ნაძერწი ჯამის ფრაგმენტი (ინვ. № 353; სურ. 296, 7).
260. მოყავისფრო-რუხად გამომწვარი ფიალის ფრაგმენტი (ინვ. № 354; სურ. 292, 6).
261. მოყავისფრო-რუხად გამომწვარი, ხელით ნაძერწი ჯამის პირის ფრაგმენტი (ინვ. № 355; სურ. 295, 8).
262. რუხად გამომწვარი, ზედაპირნაპრიალები ჭურჭლის ფრაგმენტი, შემკულია ამოღარული ორნამენტით (ინვ. № 356).
263. მოყავისფრო-ჩაღისფრად გამომწვარი, ზედაპირნაპრიალები ჭურჭლის ფრაგმენტი, შემკულია რელიეფური და ნაჭდევი ორნამენტით (ინვ. № 357).
264. მოჩაღისფროდ გამომწვარი, ზედაპირნაპრიალები დერგის პირის ფრაგმენტი (ინვ. № 358; სურ. 287, 9).
265. მოჩაღისფროდ გამომწვარი, ზედაპირნაპრიალები დერგის პირის ფრაგმენტი (ინვ. № 359).
266. რუხად გამომწვარი, ზედაპირნაპრიალები დერგის პირის ფრაგმენტი (ინვ. № 360; სურ. 287, 8).
267. მოჩაღისფროდ გამომწვარი დერგის პირის ფრაგმენტი (ინვ. № 361).
268. შავად გამომწვარი, ზედაპირნაპრიალები ჯამის პირის ფრაგმენტი (ინვ. № 362; სურ. 295, 2).
269. შავად გამომწვარი ჯამის პირის ფრაგმენტი, ზედაპირზე აქვს მკვეთრად ნაპრიალები ზოლები (ინვ. № 363; სურ. 295, 5).
270. მონაცრისფრო-მოყავისფროდ გამომწვარი ჯამის პირის ფრაგმენტი (ინვ. № 364; სურ. 295, 1).
271. მოყავისფროდ გამომწვარი, ზედაპირნაპრიალები ჯამის პირის ფრაგმენტი (ინვ. № 365; სურ. 295, 3).
272. მოყავისფროდ გამომწვარი, ხელით ნაძერწი ქოთნის პირ-ყურის ფრაგმენტი, კეცში ობსიდიანი აქვს შერეული (ინვ. № 366; სურ. 289, 2).
273. შავად გამომწვარი, ზედაპირნაპრიალები ჭურჭლის ყური (ინვ. № 367; სურ. 301, 2).
274. მოყავისფროდ გამომწვარი, შავად ზედაპირნაპრიალები ჭურჭლის ყური (ინვ. № 368; სურ. 301, 3).
275. მონაცრისფრო-რუხად გამომწვარი, ზედაპირნაპრიალები ჭურჭლის ყური (ინვ. № 369; სურ. 301, 4).
276. მოყავისფროდ გამომწვარი, შავად ზედაპირნაპრიალები ჭურჭლის ყური (ინვ. № 370; სურ. 301, 5).
277. მოყავისფროდ გამომწვარი, ზედაპირნაპრიალები ჭურჭლის ყური (ინვ. № 371; სურ. 301, 6).
278. მოყავისფროდ გამომწვარი, ზედაპირნაპრიალები ჭურჭლის ყური, კეცში ქარსის მინარევეებით (ინვ. № 372; სურ. 301, 7).
279. მოყავისფროდ გამომწვარი ჭურჭლის ყური (ინვ. № 373; სურ. 301, 17).
280. მოწითალო-ყავისფრად გამომწვარი ჭურჭლის ყური (ინვ. № 374; სურ. 301, 8).
281. მოყავისფროდ გამომწვარი, შავზედაპირიანი ჭურჭლის ყური (ინვ. № 375; სურ. 301, 10).
282. მონაცრისფროდ, არათანაბრად გამომწვარი, ოდნავ ზედაპირნაპრიალები ჭურჭლის ყური (ინვ. № 376; სურ. 301, 9).

283. მოყავისფროდ გამომწვარი ჭურჭლის ყური (ინვ. № 377; სურ. 301, 13).
284. მოყავისფროდ გამომწვარი, შავად ზედაპირნაპრიალები ჭურჭლის ყური (ინვ. № 378; სურ. 301, 14).
285. რუხად გამომწვარი, ოდნავ ზედაპირნაპრიალები ჭურჭლის ყური (ინვ. № 379; სურ. 301, 11).
286. მონაცრისფროდ გამომწვარი, ჩალისფერზედაპირიანი ჭურჭლის ყური (ინვ. № 380; სურ. 301, 15).
287. შავად გამომწვარი, მოჩალისფროდ ზედაპირნაპრიალები ჭურჭლის ყური (ინვ. № 381; სურ. 301, 12).
288. მონაცრისფროდ გამომწვარი ჭურჭლის ყურის ფრაგმენტი (ინვ. № 382; სურ. 301, 22).
289. მოყავისფროდ გამომწვარი, ნაცრისფრად ზედაპირნაპრიალები ჭურჭლის ყურის ფრაგმენტი (ინვ. № 383; სურ. 301, 21).
290. მონაცრისფროდ გამომწვარი, მოყავისფროდ ზედაპირნაპრიალები ჭურჭლის ყურის ფრაგმენტი (ინვ. № 384; სურ. 301, 18).
291. მოყავისფროდ გამომწვარი, მონაცრისფროდ ზედაპირნაპრიალები ჭურჭლის ყურის ფრაგმენტი (ინვ. № 385; სურ. 301, 19).
292. მონაცრისფროდ გამომწვარი, მოყავისფრო-რუხი ზედაპირიანი ჭურჭლის ყურის ფრაგმენტი (ინვ. № 387; სურ. 301, 20).
293. შავად გამომწვარი ჭურჭლის ყურის ფრაგმენტი (ინვ. № 389; სურ. 300, 20).
294. რუხად გამომწვარი, ზედაპირნაპრიალები ჭურჭლის ყური (ინვ. № 391; სურ. 301, 16).
295. მოყავისფროდ გამომწვარი ქილის ფრაგმენტები (ინვ. № 394; სურ. 282, 5)
296. მონაცრისფროდ გამომწვარი, შავზედაპირიანი ჭურჭლის ყური (ინვ. № 396; სურ. 301, 1).
297. მოჩალისფროდ გამომწვარი ჭურჭლის ძირი (ინვ. № 401).
298. მონაცრისფროდ გამომწვარი, ზედაპირნაპრიალები ჭურჭლის ძირი (ინვ. № 424).

II. სამკაული:

299. მძივი, მოყავისფროდ გამომწვარი თიხის (ინვ. № 44; სურ. 302, 1).
300. მძივი, მოყავისფროდ გამომწვარი თიხის (ინვ. № 45; სურ. 302, 2).
301. მძივის ფრაგმენტი, თეთრი პასტის (ინვ. № 47; სურ. 301, 3).
302. სამაჯურის ფრაგმენტი, ბრინჯაოსი (ინვ. № 131; სურ. 302, 5).

III. სარიტუალო დანიშნულების ნივთები:

303. ამულეტი, დამზადებულია ღორის ფალანგისგან, აქვს ორი ჰორიზონტალური ნახვრეტი (ინვ. № 50; სურ. 304, 1).
304. ამულეტი, დამზადებულია ღორის ფალანგისგან, გახვრეტილია ვერტიკალურად (ინვ. № 73; სურ. 304, 3).
305. ამულეტი, დამზადებულია ღორის ფალანგისგან (ინვ. № 74; სურ. 304, 8).
306. ამულეტი, დამზადებულია ღორის ფალანგისგან, გახვრეტილია ჰორიზონტალურად სამი მხრიდან (ინვ. № 75; სურ. 304, 2).

307. ამულეტი, ფრაგმენტული, დამზადებულია ღორის ფალანგისგან (2 ცალი; ინვ. № 76; სურ. 304, 5,6).
308. ამულეტი, დამზადებულია ღორის ფალანგისგან (ინვ. № 77; სურ. 304, 9).
309. ამულეტი, დამზადებულია ღორის ფალანგისგან (ინვ. № 78; სურ. 304, 4).
310. ამულეტი, დამზადებულია ღორის ფალანგისგან, ნაწილობრივია გახვრეტილი (ინვ. № 79; სურ. 303, 1).
311. ამულეტი, დამზადებულია ღორის ფალანგისგან (ინვ. № 80; სურ. 304, 7).
312. ამულეტი, დამზადებულია ღორის ფალანგისგან, გახვრეტილია ჰორიზონტალურად (ინვ. № 81; სურ. 304, 10).
313. ამულეტი, დამზადებულია ღორის ფალანგისგან, გახვრეტილია ჰორიზონტალურად და ვერტიკალურად (ინვ. № 82; სურ. 303, 2).
314. ამულეტი, დამზადებულია ღორის ფალანგისგან, გახვრეტილია ჰორიზონტალურად და ვერტიკალურად (ინვ. № 146; სურ. 303, 3).

IV. ძვლის ნივთები:

315. ქარქაშის ნაწილი, ძვლის, აქვს კარგად გაპრიალებული ზედაპირი და ორი სამანჭვალე ნახვრეტი (ინვ. № 85; სურ. 303, 6).
316. ლულოვანი ძვლის ნივთი, კარგად გაპრიალებული ზედაპირით (ინვ. № 86; სურ. 303, 7).
317. ძვლის ნივთი (ინვ. № 87; სურ. 303, 5).
318. თხის რქა, ოდნავ გაპრიალებული ზედაპირით (ინვ. № 88; სურ. 303, 4).

V. ქვის არტეფაქტები:

319. პემზის ქვა, ჩაქვავებული ძვლის(?) ფრაგმენტებით (ინვ. № 8).
320. ხელსაფქვავის ფრაგმენტი, ბაზალტის (ინვ. № 9; სურ. 305, 4).
321. ხელსაფქვავის ფრაგმენტი, ბაზალტის (ინვ. № 10; სურ. 305, 5).
322. სანაყი, ბაზალტის (ინვ. № 11; სურ. 305, 10).
323. ხელსაფქვავის ფრაგმენტი, ბაზალტის (ინვ. № 12; სურ. 305, 2).
324. სალესი, ბაზალტის (ინვ. № 13; სურ. 305, 13).
325. ხელსაფქვავის ფრაგმენტი, ბაზალტის (ინვ. № 14; სურ. 305, 3).
326. სანაყი, ბაზალტის (ინვ. № 15; სურ. 305, 11).
327. სასრესი, ბაზალტის (ინვ. № 16).
328. სასრესი, ანდეზიტის (ინვ. № 17).
329. სასრესი, ბაზალტის (ინვ. № 18).
330. ხელსაფქვავის ფრაგმენტი, ბაზალტის (ინვ. № 19).
331. სასრესი, ბაზალტის (ინვ. № 20).
332. სასრესი, ბაზალტის (ინვ. № 21).
333. სასრესი, პემზის (ინვ. № 22).
334. სასრესი, პემზის (ინვ. № 23).
335. სალესი (?), რიყის ქვის (ინვ. № 24; სურ. 305, 12).
336. სასრესი, ბაზალტის (ინვ. № 25).
337. სასრესი, რიყის ქვის (ინვ. № 26; სურ. 305, 7).
338. სანაყი, ტუფის (ინვ. № 27).

- 339. სასრესი, ბაზალტის (ინგ. № 28).
- 340. ხელსაფქვავის ფრაგმენტი, ბაზალტის (ინგ. № 29; სურ. 305, 8).
- 341. სალესი, რიყის ქვის (ინგ. № 30; სურ. 305, 6).
- 342. სანაყი, რიყის ქვის (ინგ. № 31; სურ. 305, 9).
- 343. სასრესი, რიყის ქვის (ინგ. № 32).
- 344. სასრესი, რიყის ქვის (ინგ. № 33).
- 345. გახვრეტილი ქვა, პემზის (ინგ. № 41; სურ. 298, 9).
- 346. გახვრეტილი ქვის ფრაგმენტი, ტუფის (ინგ. № 46; სურ. 302, 4).
- 347. ხელსაფქვავის ფრაგმენტი, ბაზალტის (ინგ. № 933; სურ. 305, 1).

VI. ოსტეოლოგიური მასალა:

№ 1 სახლში მრავლად აღმოჩნდა შინაური და გარეული ცხოველების ძვლები, მათ შორისაა ძროხა, ხარი, ცხვარი, თხა, ცხენი, ღორი, ძაღლი, მელია, დათვი, მემინდვრია, თევზი, მაჩვი, ირემი, შველი, ვირი, კამეჩი (ან ღომბა) და ფრინველები (დაწვრილებით იხ. დანართი D2), ძროხის რქა (ინგ. № 146; სურ. 302, 6).

სახლი № 2

მდებარეობს XX ნაკვეთის 6,9 და XXVII ნაკვეთის 4,7 კვადრატებში (სურ 68, 272, 273, 274). № 2 სახლი მიდგმული ყოფილა № 1 სახლზე. № 2 სახლის პრეპარაციის შედეგად გაირკვა, რომ ის ახლად წარმოქმნილი ხევის მიერაა დაზიანებული. შემორჩენილია მხოლოდ ჩრდილოეთი ნაწილი და კედლების მცირე ფრაგმენტები (სურ. 65-67).

სახლის ჩრდილოეთი, ზურგის კედლის სიგრძე 8.0 მეტრია, აღმოსავლეთი კედლის შემორჩენილი ნაწილის სიგრძე 1,2 მ-ს, დასავლეთი კედლისა კი 0.8 მ-ს უდრის. კედლები ნაგები ყოფილა ფლეთილი ქვით. შემორჩენილია წყობის ერთი რიგი (სურ. 69).

ინტერიერიდან შემორჩენილია თიხატკეპნილი და ქვაფენილიანი იატაკის მცირე ფრაგმენტები და ღუმელის ნაშთი, რომელიც გამართული ყოფილა ჩრდილო-აღმოსავლეთ კუთხეში.

ღუმელი ძლიერაა დაზიანებული. გათხრების შედეგად მხოლოდ თერმოიზოლაციის ქვედა დონე დაფიქსირდა. შემორჩენილ ფრაგმენტს ძლიერი ცეცხლის კვალი ეტყობა.

ეს სახლი უფრო ძველია ვიდრე № 3 სახლი, რომელიც № 2 სახლის დანგრევის შემდეგაა აგებული. № 3 სახლის იატაკი № 2 სახლის იატაკის დონიდან 0,48 - 0,64 მ სიმაღლეზეა გამართული (სურ. 70, 71).

№ 2 სახლის ჩრდილოეთი კედელი და № 3 სახლის ჩრდილოეთი კედელი ერთმანეთისაგან სულ რაღაც 1,90 მეტრითაა დაცილებული, რაც იმაზე მიუთითებს, რომ № 3 სახლი თითქმის მთლიანად ფარავდა № 2 სახლს.

№ 2 და № 3 სახლების ორიენტაცია განსხვავებულია. მათი ჩრდილო-აღმოსავლეთი კუთხეები თითქმის ერთმანეთს ემთხვევა. მაშინ როდესაც № 2 სახლის ჩრდილო-დასავლეთ და № 3 სახლის შესაბამის კუთხეს შორის დაცილება 2,5 მ-ია.

№ 2 სახლის იატაკის ქვეშ გაითხარა № 1 და № 8 ორმოები. ეს უკანასკნელი დაფარული იყო ქვაფენილიანი იატაკით. № 2 სახლის გამართვის დროს დაზიანებულია № 1 ხარო (იხ. ორმოებისა და ხაროების აღწერილობა).

აქ დაფიქსირებული სტრატეგრაფია მიუთითებს, რომ ამ ადგილზე ჯერ №1 და № 8 ორმოები გაუმართავთ, შემდეგ № 1 და № 2 ხაროები, სულ ზედა დონეს კი № 3 სახლი შეესაბამება.

№ 2 სახლში აღმოჩნდა:

I. კერამიკა.

1. რუხად გამომწვარი, ზედაპირნაპრიალები ჯამის ფრაგმენტი (ინვ. № 453; სურ. 307, 3);
2. რუხად გამომწვარი დერგის პირის ფრაგმენტი (ინვ. № 454; სურ. 307, 6);
3. მონაცრისფროდ გამომწვარი ჯამის ფრაგმენტი, ზედაპირი შავად ნაპრიალები აქვს (ინვ. № 455; სურ. 307, 2);
4. მონაცრისფროდ გამომწვარი, მოვარდისფრო ზედაპირიანი დერგის პირის ფრაგმენტი (ინვ. № 456; სურ. 307, 5);
5. რუხად გამომწვარი ჯამის ფრაგმენტი (ინვ. № 457; სურ. 307, 4);
6. მონაცრისფროდ გამომწვარი, შვერილიანი ჯამის ფრაგმენტი (ინვ. № 458; სურ. 306, 1);
7. მოწითალოდ გამომწვარი ჭურჭლის ყურის ფრაგმენტი (ინვ. № 459; სურ. 306, 3);
8. მოყავისფროდ გამომწვარი ჭურჭლის ყურის ფრაგმენტი (ინვ. № 460; სურ. 306, 2);
9. რუხად გამომწვარი ყურიანი ქოთნის ფრაგმენტები (ინვ. № 462; სურ. 307, 1);
10. მონაცრისფროდ გამომწვარი ჭურჭლის გვერდის ფრაგმენტი, შემკულია ნაპრიალები ორნამენტით (ინვ. № 470; სურ. 306, 5);
11. მოვარდისფროდ გამომწვარი ჭურჭლის გვერდის ფრაგმენტი, შემკულია რელიეფური ორნამენტით (ინვ. № 472; სურ. 306, 4);

II. ქვის არტეფაქტი

12. რიყის ქვის სანაყი (ინვ. № 450; სურ. 306, 6);

III. ოსტეოლოგიური მასალა

13. ზრდასრული ღორის ზედა მარცხენა ყბის ფრაგმენტი (ინვ. № Dar.zoo.08.150).
14. ზრდასრული ღორის მცირე წვივის ძვალი (ინვ. № Dar.zoo.08.150ა).

15. ზრდასრული ცხვრის ან თხის ზედა მოლარი (ინვ. № Dar.zoo.08. 151).
16. ზრდასრული ცხვრის ან თხის სხივის ძვლის ზედა ბოლო (ინვ. № Dar.zoo.08. 151ა).
17. ზრდასრული ძროხის ქუსლის ძვალი (ინვ. № Dar.zoo.08. 152).
18. ზრდასრული ძროხის კოჭი (ინვ. № Dar.zoo.08. 152ა).

სახლი № 3.

მდებარეობს XX ნაკვეთის 6,9 კვადრატებში. დამხრობილია ჩრდილო-დასავლეთიდან სამხრეთ-აღმოსავლეთით (სურ. 70, 71, 272, 273, 274).

სახლის სამხრეთი ნაწილი დაზიანებულია ახლად წარმოქმნილი ხევის მიერ. შემორჩენილია მისი ჩრდილოეთი, ზურგის კედელი, აღმოსავლეთი და დასავლეთი კედლების ფრაგმენტი. ჩრდილოეთი კედლის სიგრძე 4.0 მ-ია, დასავლეთი კედლის შემორჩენილი სიგრძე კი 3.0 მ-ს უდრის, აღმოსავლეთისა კი 0.8 მ-ს. კედლები ნაგები ყოფილა ფლეთილი ქვით. შემორჩენილია წყობის 1-4 რიგი (სურ. 72).

ინტერიერიდან შემორჩენილია თიხატკეპნილი იატაკი (სურ. 76) და ღუმელის ნაშთი (სურ. 78). პრეპარაციის შედეგად იატაკის ორი ფენა დაფიქსირდა. იატაკის ორივე დონე № 14 ორმოს ფარავს.

ღუმელი გამართულია ჩრდილო-აღმოსავლეთ კუთხეში. ის ძლიერაა დაზიანებული, შემორჩენილია თერმოიზილაციის ქვედა დონე, რომელსაც ძლიერი ცეცხლის კვალი ეტყობა.

როგორც აღვნიშნეთ, № 3 სახლი № 2 სახლის დანგრევის შემდეგაა გამართული. აქვე უნდა ითქვას, რომ № 3 სახლის ზურგის კედელი გადადის № 2 ხაროზე, თანაც ისე, რომ ხაროს ქვის კედელი ჩართულია სახლის კედლის კონსტრუქციაში. სახლის ჩრდილო-აღმოსავლეთი კუთხე კი № 1 ხაროს კედელს ფარავს. ამდენად, განსხვავებით № 2 სახლისაგან, რომლის მშენებლობის დროსაც № 1 ხარო ძლიერ დაზიანდა, № 3 სახლის მშენებლებმა ხაროების კონსტრუქცია თავის სასარგებლოდ გამოიყენეს (სურ. 72-75, 77, 79, 80).

№ 3 სახლში აღმოჩნდა:

I. კერამიკა

1. მონაცრისფროდ გამომწვარი, მოჩაღისფრო ზედაპირიანი დერგის პირის ფრაგმენტი (ინვ. № 477; სურ. 308, 5);
2. რუხად გამომწვარი, ხელით ნაძერწი, მონაცრისფრო ზედაპირიანი დერგის პირის ფრაგმენტი (ინვ. № 478; სურ. 308, 8);
3. შავად გამომწვარი დერგის ფრაგმენტი, შემკულია ნაპრიალები ორნამენტით (ინვ. № 479; სურ. 308, 6);
4. მონაცრისფროდ გამომწვარი, მოჩაღისფრო ზედაპირიანი დერგის პირის ფრაგმენტი (ინვ. № 480; სურ. 308, 7);

5. შავად გამომწვარი, ნაპრიალებზედაპირიანი დერგის პირის ფრაგმენტი (ინვ. № 481; სურ. 308, 10);
6. მონაცრისფროდ გამომწვარი დერგის პირის ფრაგმენტი (ინვ. № 482; სურ. 308, 9);
7. შავად გამომწვარი, ზედაპირნაპრიალები ჯამის ფრაგმენტი (ინვ. № 483; სურ. 308, 3);
8. შავად გამომწვარი, ზედაპირნაპრიალები ჯამის ფრაგმენტი (ინვ. № 484; სურ. 308, 4);
9. მოყავისფროდ გამომწვარი, შავზედაპირიანი ჯამის ფრაგმენტი, ხელით ნაძერწი (ინვ. № 486; სურ. 308, 1);
10. რუხად გამომწვარი, ნაპრიალებზედაპირიანი დერგის პირის ფრაგმენტი (ინვ. № 488; სურ. 308, 11);
11. შავად გამომწვარი ჯამის ფრაგმენტი; (ინვ. № 489; სურ. 308, 2);

II. ოსტეოლოგიური მასალა:

12. ცხენის ზედა პრემოლარი (ინვ. № Dar.zoo.08. 153).
13. ცხერის ან თხის ზედა პრემოლარი (ინვ. № Dar.zoo.08. 154).
14. ირმის I ფალანგა (ინვ. № Dar.zoo.08. 155).
15. ძროხის მეტაკარპი (ინვ. № Dar.zoo.08. 156).
16. ძროხის ქვედა მოლარი (ინვ. № Dar.zoo.08. 156ა).
17. ხბოს I ფალანგა (ინვ. № Dar.zoo.08. 157).

სახლი № 4

სახლი № 4 აღმოჩნდა XX ნაკვეთის მე-8, მე-9, 4, 5, 7 კვადრატებში. დამსრობილია სამხრეთიდან ჩრდილოეთისაკენ (სურ. 132, 272, 273, 274). სახლს ჩრდილოეთიდან № 5 სახლი ესაზღვრება. სახლის გათხრისას 3 დონე გამოიყო.

A დონე.

ჩრდილო-დასავლეთ კუთხეში გაიწმინდა ზედა კედლის ნაწილი. დამსრობილია ჩრდილო-აღმოსავლეთით (სიგრძე – 2,49 მ, სიგანე 0,40-0,70 მ). ის აღმოსავლეთ ნაწილში კრავს კუთხეს და ჩრდილოეთისაკენ მიემართება (სიგრძე – 1,20 მ, სიგანე – 0,20 მ) კედელი ნაგებია ბაზალტის ქვითა და თიხით. შემორჩენილია სათავსოს თიხატკეპნილი იატაკი და ქვაფენილის ფრაგმენტები. ამავე დონეს უნდა ეკუთვნოდეს ნაგებობის ჩრდილო-დასავლეთი კუთხის ცენტრალურ ნაწილში გამოვლენილი ქვის ფილებით შედგენილი ოთხკუთხა საკურთხეველი (სიგრძე – 0,80 მ, სიგანე – 0,50 მ), რომელზედაც იდო ბაზალტის ხელსაფქვავი (სურ. 81-83).

B დონე.

I დონის (ზედა კედლის) მოხსნის შემდეგ ნაგებობის ჩრდილო-დასავლეთ კუთხეში გაიწმინდა დასავლეთი კედლის შემორჩენილი ნაწილი. დამსრობილია სამხრეთ-ჩრდილოეთის მიმართულებით, ნაგებია ბაზალტის ქვითა და თიხით (ზომები: სიგრძე – 2,10 მ; სიგანე – 0,25-0,40 მ; სიმაღლე – 0,60 მ) შემორჩენილია ქვის წყობის 3 რიგი (სურ. 84-86).

B დონის იატაკი თიხატკეპნილია, ალაგ ჩანს დამწვარი დანახშირებული ლაქები.

მეორე სამშენებლო დონეს მიეკუთვნება თიხა-ალიზითა და ქვით ნაგები მერხი, რომელიც ჩრდილოეთის კედელს ემიჯნება, აღმოსავლეთი კედლის სიახლოვეს ნახევარკალს კრავს და აღმოსავლეთის კედლის პარალელურად სამხრეთით მიემართება.

მერხის ზედა და შიდაპირი თიხითაა შელესილი (მისი ზომებია: სიგრძე – 4,60 მ; სიგანე – 0,30 მ; სიმაღლე - მ; აღმოსავლეთ კედელთან – სიგრძე – 0,40 მ; სიგანე – 0,30 მ).

იმავე დონისა უნდა იყოს სახლის სამხრეთ-აღმოსავლეთ ნაწილში აღმოჩენილი ქვის ფილებით შედგენილი „საკურთხეველი“. მისი ზომებია 0,60 X 0,60 მ, სიმაღლე – 0,50 მ (სურ. 93).

C დონე

ნაგებობის ყველაზე ადრეული (C დონე) ჩრდილოეთის კედელი დამსრობილია აღმოსავლეთ-დასავლეთის მიმართულებით, ნაგებია ბაზალტის ქვითა და თიხით. შემორჩენილია წყობის 3 რიგი (ზომები: სიგრძე – 7,40 მ; სიგანე – 0,40 მ).

ნაგებობის დასავლეთით გაფართოებისას გამოვლინდა (C დონე) დასავლეთი კედელი (სურ. 87-92). დამსრობილია ჩრდილოეთ-სამხრეთი მიმართულებით. პრეპარაციის შემდეგ კედლის ჩრდილო-დასავლეთი კუთხე შეიკრა (ზომები: შემორჩენილი სიგრძე – 5,90 მ, სიგანე – 0,40 მ ; სურ. 96, 97).

აღმოსავლეთი კედელი დამსრობილია სამხრეთ-ჩრდილოეთი მიმართულებით. დაზიანებულია (შემორჩენილი სიგრძე – 2,60 მ; სიგანე – 0,40 მ; სიმაღლე - 0,6 მ).

სახლის სამხრეთი კედელი თითქმის მთლიანად იყო დაზიანებული.

პრეპარაციის შედეგად თითქმის მთლიანად გამოიკვეთა № 4 სახლის ადრეული (C დონე) კონტურები. სახლის ფართობი მიახლოებით 50 მ² შეადგენს.

მე-4 სახლს საფასადო მხარე, № 5 სახლის მაგალითზე, დასავლეთის მხრიდან უნდა ჰქონოდა.

სახლის ჩრდილო-დასავლეთი ნაწილის გაწმენდისას გამოჩნდა თიხის აბაზანისებრი (?) საკურთხეველი (სურ. 86-92, 108). დამსრობილია სამხრეთ-ჩრდილოეთის ღერძზე. საკურთხეველს წაგრძელებული ოვალის ფორმა აქვს. გარშემო დაბალი ბორტი (კიდე?) შემოუყვება. შიდაპირი სწორი აქვს (მისი ზომებია: სიგრძე – 1,60 მ; სიგანე – 0,60-0,70 მ; ბორტის სისქე – 0,20 მ).

საკურთხეველის ჩრდილოეთი ნაწილი შედიოდა (B დონის) განახლებული კედლის ქვეშ და ებჯინებოდა (C დონე) ადრეულ კედელს. ამდენად, C დონის ჩრდილოეთი კედელი და თიხის საკურთხეველი თანადროულები არიან.

საყურადღებოა ის ფაქტი, რომ მოგვიანო ფენის (B დონე) გამართვისას დაუზიანებიათ ადრეული (C დონე) საკურთხეველი, როგორც ჩანს, მოგვიანო პერიოდში ხდება ნაგებობის შეცვლა-განახლება.

C დონის იატაკი თიხატკეპნილია (სურ. 102, 103). ნაგებობის სამხრეთ-აღმოსავლეთ ნაწილში გაიწმინდა ბაზალტის დიდი და საშუალო ზომის ქვის ფილებით მოგებული ზღვე (სიგრძე – 4,20 მ; სიგანე – დაახ. 2,60 მ).

სახლის ჩრდილო-აღმოსავლეთ კუთხეში აღმოჩნდა ორგანოფილებიანი პურის საცხობი ღუმელი (სურ. 99-101), ის დაზიანებულია (შემორჩენილი ზომები: სიგრძე – 0,80 მ; სიგანე – 0,65 მ; სიმაღლე – 0,24 მ. ღუმელი ჩრდილოეთი კედლიდან დაცილებულია – 0,20 მ; აღმოსავლეთი კედლიდან 0,10 მ). ნაგებია ქვით თიხაზე. დაზიანებულია ორივე განყოფილება. საცხობის იატაკზე გაიწმინდა თიხის ჭურჭლის ნატყეხები, რომლებიც თერმოიზოლაციისათვის იყო განკუთვნილი. ღუმელს პირიმხარე დასავლეთით ჰქონდა მიმართული.

ქვის ფილაფენილის ჩრდილოეთი ნაწილის ალაგებისას გამოჩნდა ქვის ფილებით შედგენილი ქვაყუთი - „საკურთხეველი“ (სურ. 104-107), რომელიც ორადაა გაყოფილი (ზომები: 0,60 X 0,40 მ; 0,70 X 0,30 მ). ის C დონეს შეესაბამება და B დონის „საკურთხეველის“ ანალოგიურია (სურ. 94, 95).

სახლის იატაკის ადების შემდეგ რამდენიმე სამეურნეო ორმო დაფიქსირდა (იხ. №№ 9, 12, 13, 18, 19 ორმოების აღწერილობა). სახლის სამხრეთ-აღმოსავლეთ ნაწილში ზღვეს ქვაფენილი გადიოდა №№ 13, 19 სამეურნეო ორმოზე. ზღვეს სიახლოვეს დადასტურდა ასევე №№ 18 და № 9 სამეურნეო ორმო (სურ. 107).

სახლის აღმოსავლეთ კედელზე გარეთა მხრიდან მიდგმული ჰქონდა ასევე ქვის ფილებისაგან შედგენილი მოზრდილი ქვაყუთი (სიგრძე – 1,30 მ; სიგანე – 0,80 მ; სიმაღლე – 0,6 მ ; სურ. 109, 110).

№ 4 სახლში აღმოჩნდა:

I. კერამიკა:

1. მონაცრისფროდ გამომწვარი ჭურჭლის ძირის ფრაგმენტი (ინვ. № 499; სურ. 312, 9).
2. მოყავისფროდ გამომწვარი, შავზედაპირიანი ჭურჭლის ყური (ინვ. № 501; სურ. 319, 8).
3. მოყავისფროდ გამომწვარი, ზედაპირნაპრიალები ჭურჭლის ძირის (ინვ. № 502; სურ. 312, 8).
4. მოვარდისფროდ გამომწვარი ჭურჭლის პირის ფრაგმენტი, მოხალიცფრო ზედაპირი მოხატულია წითლად (ინვ. № 504; სურ. 315, 3).
5. მოყავისფროდ გამომწვარი, ზედაპირნაპრიალები ქოთნის პირის ფრაგმენტი (ინვ. № 506).

6. შავად გამომწვარი ქოთნის პირის ფრაგმენტი (ინვ. № 507).
7. შავად გამომწვარი ქოთნის პირის ფრაგმენტი (ინვ. № 508; ტაბ. 4-7, 2).
8. მონაცრისფრო-რუხად გამომწვარი დერგის პირის ფრაგმენტი (ინვ. №509; სურ. 310, 4).
9. მონაცრისფროდ გამომწვარი დერგის პირის ფრაგმენტი (ინვ. № 510; სურ. 311, 5).
10. მონაცრისფროდ გამომწვარი დერგის პირის ფრაგმენტი (ინვ. № 511; სურ. 311, 4).
11. მოყავისფროდ გამომწვარი, ზედაპირნაპრიალები ქილის პირის ფრაგმენტი (ინვ. № 512; სურ. 311, 10).
12. მოყავისფრო-რუხად გამომწვარი, კეცში ობსიდიანის ნატეხებით, ხელით უხეშად ნაძერწი ქილის პირის ფრაგმენტი (ინვ. № 513; სურ. 311, 8).
13. შავად გამომწვარი, ზედაპირნაპრიალები დერგის პირის ფრაგმენტი (ინვ. № 514; სურ. 311, 6).
14. მონაცრისფროდ გამომწვარი ჭურჭლის პირის ფრაგმენტი (ინვ. № 515; სურ. 315, 2).
15. რუხად გამომწვარი ჭურჭლის პირის ფრაგმენტი (ინვ. № 516; სურ. 315, 4).
16. მონაცრისფროდ გამომწვარი, რუხზედაპირიანი დერგის პირის ფრაგმენტი (ინვ. №517; სურ. 310, 2).
17. მონაცრისფროდ გამომწვარი, რუხ ზედაპირიანი ქოთნის პირის ფრაგმენტი (ინვ. № 518; სურ. 309, 3).
18. მონაცრისფროდ გამომწვარი, ყავისფერზედაპირიანი დერგის პირის ფრაგმენტი (ინვ. № 519; სურ. 310, 6).
19. რუხ-მოყავისფროდ გამომწვარი, ხელით ნაძერწი ქოთნის პირის ფრაგმენტი (ინვ. № 520; სურ. 309, 6).
20. მოყავისფროდ გამომწვარი, კეცში ობსიდიანის ნატეხებით, უხეშად ნაძერწი დერგის პირის ფრაგმენტი (ინვ. № 521; სურ. 311, 7).
21. შავად გამომწვარი, ზედაპირნაპრიალები დერგის პირის ფრაგმენტი (ინვ. № 522; სურ. 310, 7).
22. მონაცრისფროდ გამომწვარი ჭურჭლის პირის ფრაგმენტი (ინვ. № 523; სურ. 315, 6).
23. მონაცრისფროდ გამომწვარი, ყავისფერზედაპირიანი დერგის პირის ფრაგმენტი (ინვ. № 524; სურ. 310, 9).
24. შავად გამომწვარი ჭურჭლის პირის ფრაგმენტი (ინვ. № 525; სურ. 315, 5).
25. მონაცრისფროდ გამომწვარი ზედაპირნაპრიალები დერგის პირის ფრაგმენტი (ინვ. № 526; სურ. 310, 12).
26. შავად გამომწვარი დერგის პირის ფრაგმენტი (ინვ. № 527; სურ. 310, 11).
27. რუხად გამომწვარი, ზედაპირნაპრიალები დერგის პირის ფრაგმენტი (ინვ. № 528; სურ. 310, 10).
28. რუხად გამომწვარი, კეცში ობსიდიანის ნატეხებით, უხეშად ნაძერწი დერგის პირის ფრაგმენტი (ინვ. № 529; სურ. 311, 9).
29. რუხად გამომწვარი, ზედაპირნაპრიალები ჯამის პირის ფრაგმენტი (ინვ. № 530; სურ. 313, 2).
30. მონაცრისფროდ გამომწვარი, რუხად ზედაპირნაპრიალები ჯამის პირის ფრაგმენტი (ინვ. № 531; სურ. 312, 3).
31. მონაცრისფროდ გამომწვარი, შავად ზედაპირნაპრიალები ჯამის პირის ფრაგმენტი (ინვ. № 532; სურ. 313, 1).

32. მონაცრისფროდ გამომწვარი, შავად ზედაპირნაპრიალები ჯამის პირის ფრაგმენტი (ინვ. № 533; სურ. 312, 1).
33. შავად გამომწვარი, ზედაპირნაპრიალები ჯამის პირის ფრაგმენტი (ინვ. № 534; სურ. 312, 2).
34. მონაცრისფროდ გამომწვარი, ზედაპირნაპრიალები ჯამის პირის ფრაგმენტი (ინვ. № 535; სურ. 313, 7).
35. მონაცრისფროდ გამომწვარი, შავად ზედაპირნაპრიალები ჯამის პირის ფრაგმენტი (ინვ. № 536; სურ. 313, 3).
36. მონაცრისფროდ გამომწვარი, ჯამის პირის ფრაგმენტი (ინვ. № 537; სურ. 314, 1).
37. მონაცრისფროდ გამომწვარი, ზედაპირნაპრიალები ჯამის პირის ფრაგმენტი (ინვ. № 538; სურ. 313, 8).
38. მონაცრისფროდ გამომწვარი, ზედაპირნაპრიალები ჯამის პირის ფრაგმენტი (ინვ. № 539; სურ. 313, 4).
39. მონაცრისფროდ გამომწვარი, შავად ზედაპირნაპრიალები ჯამის პირის ფრაგმენტი (ინვ. № 540; სურ. 313, 5).
40. მონაცრისფროდ გამომწვარი ჯამის პირის ფრაგმენტი (ინვ. № 541; სურ. 312, 5).
41. მონაცრისფროდ გამომწვარი, შავად ზედაპირნაპრიალები ჯამის პირის ფრაგმენტი (ინვ. № 542; სურ. 313, 6).
42. მონაცრისფროდ გამომწვარი, შავად ზედაპირნაპრიალები ჯამის პირის ფრაგმენტი (ინვ. № 543; სურ. 312, 7).
43. რუხად გამომწვარი პირის ფრაგმენტი, შემკული ნაპრიალები ზოლებით (ინვ. № 544; სურ. 315, 1).
44. მონაცრისფროდ გამომწვარი ჭურჭლის ფრაგმენტი, მოშავო ნაპრიალები ზედაპირი შემკულია ნაჭდევი ორნამენტით (ინვ. № 545; სურ. 316, 10).
45. მოწითალოდ გამომწვარი ჭურჭლის ფრაგმენტი, მოშავო ზედაპირი შემკულია ნაპრიალები და ნაჭდევი ორნამენტით (ინვ. № 546; სურ. 316, 6).
46. შავად გამომწვარი, ზედაპირნაპრიალები დერგის პირის ფრაგმენტი (ინვ. № 547; სურ. 310, 8).
47. მონაცრისფროდ გამომწვარი ჭურჭლის ფრაგმენტი, შემკულია ნაპრიალები და ამოღარული ორნამენტით (ინვ. № 549; სურ. 316, 9).
48. მონაცრისფროდ გამომწვარი ჭურჭლის ფრაგმენტი, შემკულია ნაპრიალები და ამოღარული ზოლებით (ინვ. № 550; სურ. 316, 8).
49. მოყავისფრო-მონაცრისფროდ გამომწვარი ფიალის ფრაგმენტი (ინვ. № 551; სურ. 312, 6).
50. მონაცრისფროდ გამომწვარი წითლად შეღებილი ფიალის ფრაგმენტი (ინვ. № 552; სურ. 315, 7).
51. მონაცრისფროდ გამომწვარი ჯამის პირის ფრაგმენტი (ინვ. № 553; სურ. 313, 9).
52. მოყავისფროდ გამომწვარი, ზედაპირნაპრიალები ჯამის პირის ფრაგმენტი (ინვ. № 554; სურ. 314, 2).
53. მონაცრისფროდ გამომწვარი, შავად ნაპრიალებზე ზედაპირიანი ჭურჭლის ყური (ინვ. № 555; სურ. 319, 6).
54. მოყავისფროდ გამომწვარი, ზედაპირნაპრიალები დოქის ყურის ფრაგმენტი (ინვ. № 556; სურ. 319, 5).

55. შავად გამომწვარი, მქისეზედაპირიანი ჭურჭლის ყური (ინვ. № 557; სურ. 319, 9).
56. შავად გამომწვარი ჭურჭლის ყურის ფრაგმენტი (ინვ. № 558; სურ. 319, 10).
57. მოყვითალო-ვარდისფრად გამომწვარი ჭურჭლის ყურის ფრაგმენტი (ინვ. № 559; სურ. 319, 12).
58. მოყავისფროდ გამომწვარი ჭურჭლის ყურის ფრაგმ (ინვ. № 560; სურ. 319, 11).
59. მოყავისფროდ გამომწვარი, შავზედაპირიანი ჭურჭლის ყური (ინვ. № 561; სურ. 319, 7).
60. მონაცრისფროდ გამომწვარი, ქოთნის პირის ფრაგმენტი (ინვ. №565; სურ. 309, 2).
61. მონაცრისფროდ გამომწვარი წითლად შეღებილი ფიალის ფრაგმენტი (ინვ. № 566; სურ. 315, 8).
62. მოყვითალოდ გამომწვარი სამტუნა დოქის პირის ფრაგმენტი (ინვ. № 573; სურ. 319, 2).
63. მოვარდისფროდ გამომწვარი, მოყვითალო ზედაპირიანი დერგის პირის ფრაგმენტი (ინვ. № 574; სურ. 311, 3).
64. მოყვითალო-მონაცრისფროდ გამომწვარი დერგის პირის ფრაგმენტი (ინვ. № 600; სურ. 310, 1).
65. მოყავისფროდ გამომწვარი დერგის პირის ფრაგმენტი (ინვ. № 601; სურ. 310, 3).
66. მოყავისფროდ გამომწვარი, ზედაპირნაპრიალები დერგის პირის ფრაგმენტი (ინვ. № 602; სურ. 311, 1).
67. რუხად გამომწვარი, ხელით ნაძერწი ქოთნის პირის ფრაგმენტი (ინვ. № 603; სურ. 309, 5).
68. მოყავისფრო-რუხად გამომწვარი, კეცში ობსიდიანის ნატეხებით, ხელით ნაძერწი ჯამის პირის ფრაგმენტი (ინვ. № 604; სურ. 312, 4).
69. რუხად გამომწვარი, ხელით ნაძერწი ქოთნის პირის ფრაგმენტი (ინვ. № 606; სურ. 309, 4).
70. შავად გამომწვარი, კეცში ობსიდიანის ნატეხებით, ქოთნის პირის ფრაგმენტი (ინვ. № 607).
71. მოყავისფრო-რუხად გამომწვარი, ხელით ნაძერწი ჯამის პირის ფრაგმენტი (ინვ. № 608; სურ. 314, 3).
72. მოყავისფროდ გამომწვარი, ხელით ნაძერწი ქოთნის პირის ფრაგმენტი (ინვ. № 609; სურ. 309, 1).
73. მოყავისფრო-რუხად გამომწვარი, ხელით ნაძერწი ჯამის პირის ფრაგმენტი (ინვ. № 610; სურ. 314, 4).
74. მოყავისფრო-რუხად გამომწვარი, კეცში ობსიდიანის მინაეგებით, ხელით ნაძერწი ჯამის პირის ფრაგმენტი (ინვ. № 611; სურ. 314, 6).
75. მონაცრისფროდ გამომწვარი დერგის პირის ფრაგმენტი (ინვ. № 612; სურ. 310, 5).
76. მონაცრისფროდ გამომწვარი სადღვებლის სასულეს ფრაგმენტი (ინვ. № 613; სურ. 319, 3).
77. მოყავისფროდ გამომწვარი ჭურჭლის ფრაგმენტი, შემკული რელიეფური და ნაჭდევი ორნამენტით (ინვ. № 614).
78. მოყავისფრო გამომწვარი, კეცში ობსიდიანის მინარეგებიანი, ხელით ნაძერწი ჯამის პირის ფრაგმენტი (ინვ. № 615; სურ. 314, 5).

79. მოვარდისფრო-ყვითლად გამომწვარი ჭურჭლის ფრაგმენტი, შემკული ნაჭდევი ორნამენტით (ინვ. № 616).
80. მოყავისფროდ გამომწვარი ჭურჭლის ფრაგმენტი, შემკული ნაჭდევი ორნამენტით (ინვ. № 617).
81. მოყავისფროდ გამომწვარი ჭურჭლის ფრაგმენტი, შემკული რელიეფურ-ნაჭდევი ორნამენტით (ინვ. № 618).
82. მოყავისფროდ გამომწვარი ჭურჭლის ფრაგმენტი, შემკული ამოღარული ორნამენტით (ინვ. № 619).
83. მოყვითალოდ გამომწვარი ჭურჭლის ფრაგმენტი, ზედაპირი შემკულია ნაჭდევი ორნამენტით (ინვ. № 620; სურ. 316, 12).
84. მოყავისფრო-რუხად გამომწვარი ჭურჭლის ფრაგმენტი, შემკული ნაჭდევი ორნამენტით (ინვ. № 621).
85. მოყავისფროდ გამომწვარი დოქის ყურის ფრაგმენტი (ინვ. № 622; სურ. 319, 4).
86. შავად გამომწვარი ჭურჭლის ფრაგმენტი, ზედაპირი შემკულია ნაპრიალები ორნამენტით (ინვ. № 623; სურ. 316, 5).
87. მოწითალოდ გამომწვარი ჭურჭლის ფრაგმენტი, მოშავო ზედაპირი შემკულია ამოღარული ორნამენტით (ინვ. № 624; სურ. 316, 13).
88. მონაცრისფროდ გამომწვარი ჭურჭლის ფრაგმენტი, მონაცრისფრო-შავი ზედაპირი შემკულია ნაპრიალები და ნაჭდევი ორნამენტით (ინვ. № 625; სურ. 316, 4).
89. მოყავისფროდ გამომწვარი ჭურჭლის ფრაგმენტი, მონაცრისფრო ზედაპირი შემკულია ნაპრიალები და ნაჭდევი ორნამენტით (ინვ. № 626; სურ. 316, 3).
90. მონაცრისფროდ გამომწვარი, რუხად ზედაპირნაპრიალები დერგის პირის ფრაგმენტი (ინვ. № 627; სურ. 311, 2).
91. მონაცრისფროდ გამომწვარი ჭურჭლის ფრაგმენტი, შემკული ამოღარული და რელიეფური ორნამენტით (ინვ. № 628).
92. შავად გამომწვარი ჭურჭლის ფრაგმენტი, შემკულია ამოღარული ორნამენტით (ინვ. № 629).
93. შავად გამომწვარი ჭურჭლის ფრაგმენტი, ნაპრიალები ზედაპირი შემკულია ამოღარული ორნამენტით (ინვ. № 630; სურ. 316, 11).
94. მოწითალოდ გამომწვარი, კეცში ობსიდიანის ნატეხებით, ხელით ნაძერწი ქოთნის პირის ფრაგმენტი (ინვ. № 631).
95. რუხად გამომწვარი ჭურჭლის ფრაგმენტი, შემკული ამოღარული ორნამენტით (ინვ. № 633).
96. მოყავისფროდ გამომწვარი ჭურჭლის ფრაგმენტი, შემკული ნაპრიალები ზოლებით (ინვ. № 635).
97. მოყავისფროდ გამომწვარი ჭურჭლის ფრაგმენტი, შემკული ნაპრიალები ზოლებით (ინვ. № 635; სურ. 316, 1).
98. მოყავისფრო-რუხად გამომწვარი ჭურჭლის ფრაგმენტი, შემკული ამოღარული ორნამენტით (ინვ. № 636).
99. მოწითალოდ გამომწვარი ჭურჭლის ფრაგმენტი, შემკული ნაპრიალები ხაზებით (ინვ. № 637; სურ. 316, 2).
100. მონაღლისფროდ გამომწვარი ჭურჭლის ფრაგმენტი, შემკულია ამოღარული ორნამენტით (ინვ. № 660; სურ. 316, 7).

101. მოყავისფროდ გამომწვარი ჰორელიეფის(?) ფრაგმენტი (ინვ. № 665; სურ. 319, 1).

II. ლითონის არტეფაქტები:

102. რკინის დანის ფრაგმენტები (ინვ. № 663; სურ. 318, 1).

103. რკინის დანის ფრაგმენტი (ინვ. № 664; სურ. 318, 3).

III. სამკაული:

104. სარდიონის მძივი (ინვ. № 661; სურ. 318, 4).

IV. ძვალი:

105. ძვლის ნივთი, დამუშავებული (ინვ. № 662; სურ. 318, 2).

V. ქვის არტეფაქტები:

106. რიყის ქვის სანაყი (ინვ. № 643; სურ. 317, 7).

107. ტუფის ხელსაფქვავი (ინვ. № 644; სურ. 321, 2).

108. ბაზალტის ხელსაფქვავი (ინვ. № 645; სურ. 321, 3).

109. ბაზალტის ხელსაფქვავი (ინვ. № 646; სურ. 321, 4).

110. ბაზალტის ხელსაფქვავი (ინვ. № 647; სურ. 321, 7).

111. ბაზალტის ხელსაფქვავი (ინვ. № 648; სურ. 321, 6).

112. ბაზალტის ხელსაფქვავი (ინვ. № 649; სურ. 321, 5).

113. ბაზალტის სანაყი (ინვ. № 650; სურ. 317, 1).

114. რიყის ქვის სანაყი (ინვ. № 651; სურ. 317, 8).

115. რიყის ქვის სანაყი (ინვ. № 652; სურ. 317, 9).

116. პემზის სასრესი (ინვ. № 653; სურ. 317, 6).

117. ბაზალტის სასრესი (ინვ. № 654; სურ. 317, 5).

118. ბაზალტის ხელსაფქვავი (ინვ. № 655; სურ. 317, 2).

119. პემზის სასრესები (2 ცალი, ინვ. № 656; სურ. 317, 3,4).

120. რიყის ქვის სალესი (ინვ. № 657; სურ. 317, 10).

121. რიყის ქვის სანაყი (ინვ. № 658; სურ. 317, 11).

122. ბაზალტის ხელსაფქვავი (ინვ. № 934; სურ. 321, 1);

123. ბაზალტის სანაყი (ინვ. № 935; სურ. 320, 2).

124. ბაზალტის ხელსაფქვავი (ინვ. № 936; სურ. 320, 1).

VI. ოსტეოლოგიური მასალა:

125. მელიას დიდი წვივის ძვალი (ინვ. № Dar.zoo.08.158).

126. ნახევრად ზრდასრული თხის ან ცხვრის წვივის დიდი ძვალი (ინვ. № Dar.zoo.08.159ა).

127. ნახევრად ზრდასრული თხის ან ცხვრის მენჯის ნამტვრევი (ინვ. № Dar.zoo.08.159ბ).

128. ნახევრად ზრდასრული თხის ან ცხვრის ქუსლის ძვალი (ინვ. № Dar.zoo.08.159გ).

129. ნახევრად ზრდასრული თხის ან ცხვრის კოჭი (ინვ. № Dar.zoo.08.159დ).

130. ღორის ზედა მარცხენა ყბა (ინვ. № Dar.zoo.08.160).

131. ღორის მხრის ძვლის ქვედა ბოლო (ინვ. № Dar.zoo.08.160ა).

132. ღორის ეშვი (ინვ. № Dar.zoo.08. 160ბ).
133. ბურვაკის I ფალანგა (ინვ. № Dar.zoo.08. 160გ).
134. ძროხის ბეჭის ძვლის ზედა ბოლო (ინვ. № Dar.zoo.08. 161).
135. ირმის სხივის ძვლის ქვედა ბოლო (ინვ. № Dar.zoo.08. 161ა).
136. ძროხის დიდი წვივის ძვლის ქვედა ბოლო (ინვ. № Dar.zoo.08. 161ბ).
137. ძროხის ბოლო ქვედა მოლარი (ინვ. № Dar.zoo.08. 161გ).
138. ძროხის ქვედა პრემოლარი (ინვ. № Dar.zoo.08. 161დ).
139. ძროხის I ფალანგა (ინვ. № Dar.zoo.08. 161ე).
140. ძროხის I ფალანგის ფრაგმენტი (ინვ. № Dar.zoo.08. 161ვ).
141. ხბოს II ფალანგის ფრაგმენტი (ინვ. № Dar.zoo.08. 162).
142. ცხენის ზედა პრემოლარი (ინვ. № Dar.zoo.08. 163).
143. ცხენის თავის ქალას ფრაგმენტი (ინვ. № Dar.zoo.08. 163ა).
144. ცხვრის ან თხის ზედა მოლარი (ინვ. № Dar.zoo.08. 164).
145. ძროხის ზედა პრემოლარი (ინვ. № Dar.zoo.08. 165).
146. ცხვრის ან თხის კოჭი (ინვ. № Dar.zoo.08. 166).
147. ბურვაკის ბარძაყის ძვალი (ინვ. № Dar.zoo.08. 167).
148. ღორის ბეჭი (ინვ. № Dar.zoo.08. 168).
149. ღორის ქვედა ყბა (ინვ. № Dar.zoo.08. 168ა).
150. ღორის ზედა ყბა (ინვ. № Dar.zoo.08. 168ბ).
151. ღორის ეშვი (ინვ. № Dar.zoo.08. 168გ).
152. ცხვრის ან თხის ორი ზედა მოლარი (ინვ. № Dar.zoo.08. 169).
153. ძროხის ბეჭის ძვლის ფრაგმენტი (ინვ. № Dar.zoo.08.170).
154. ძროხის ფალანგა (ინვ. № Dar.zoo.08.170ა).
155. ცხვრის ან თხის ორი ქვედა მოლარი (ინვ. № Dar.zoo.08. 171).
156. ძროხის მხრის ძვლის ფრაგმენტი (ინვ. № Dar.zoo.08.172).
157. ძროხის დიდი წვივის ძვლის ქვედა ბოლო (ინვ. № Dar.zoo.08.172ა).
158. ძროხის I ფალანგა (ინვ. № Dar.zoo.08.172ბ).
159. ძროხის ქუსლის ძვლის ფრაგმენტი (ინვ. № Dar.zoo.08.172გ).
160. ირმის ქვედა ყბის ფრაგმენტი (ინვ. № Dar.zoo.08.173).
161. ძაღლის მეტაპოდიუმის ფრაგმენტი (ინვ. № Dar.zoo.08.174).
162. ცხენის დიდი წვივის ქვედა ბოლო (ინვ. № Dar.zoo.08.175).
163. ცხენის საჭრელი კბილი (2 ცალი, ინვ. № Dar.zoo.08.175ა,ბ).
164. ცხენის წინა კიდურის ძვალი (ინვ. № Dar.zoo.08.175გ).
165. ღორის კისრის პირველი მალა (ინვ. № Dar.zoo.08.176).
166. ღორის წვივის ძვალი (2 ცალი, ინვ. № Dar.zoo.08.176ა,ბ).
167. ღორის მოლარი (ინვ. № Dar.zoo.08.176გ).
168. ღორის ეშვი (ინვ. № Dar.zoo.08.176დ).
169. ბურვაკის წვივის ძვალი (ინვ. № Dar.zoo.08.176ე).
170. ბურვაკის მეტაპოდიუმი (ინვ. № Dar.zoo.08.176ვ).
171. ცხვრის ან თხის კისრის II მალა (ინვ. № Dar.zoo.08.177).

172. ცხვრის ან თხის ზედა მოლარი (5 ცალი, ინვ. № Dar.zoo.08.177ა,ბ,გ,დ,ე).
173. ცხვრის ან თხის ქვედა მოლარი (4 ცალი, ინვ. № Dar.zoo.08.177ვ,ზ,თ,ი).
174. ცხვრის რქა (ინვ. № Dar.zoo.08.177კ).
175. ცხვრის ან თხის მეტაკარპი (ინვ. № Dar.zoo.08.177ლ).
176. ცხვრის ან თხის მეტატარზი (ინვ. № Dar.zoo.08.177მ).
177. ცხვრის ან თხის მეტაკარპის ქვედა ბოლო (ინვ. № Dar.zoo.08.177ნ).
178. ცხვრის ან თხის მენჯის ძვალი (ინვ. № Dar.zoo.08.177ო).
179. ცხვრის ან თხის მეტატარზი (ინვ. № Dar.zoo.08.178).
180. ცხვრის ან თხის სხვიის ძვლის ქვედა ბოლო (ინვ. № Dar.zoo.08.178ა).
181. ძროხის კისრის მალა, მხრის ძვალი (2 ც.), შუბლის ძვლის ფრაგმენტი, მეტაკარპი (2 ც.), ზედა მოლარი (3 ც.), ქვედა მოლარი (5 ც.), ზედა პრემოლარი (3 ც.), ქვედა პრემოლარი (2 ც.), საჭრელი კბილი (3 ც.), ქვედა ყბის ფრაგმენტი, მეტაპოდიუმის ფრაგმენტი (2 ც.), I ფალანგა (3 ც.), ჩლიქი (2 ც.), კვადრატული ძვლის ფრაგმენტი (სულ 31 ცალი, ინვ. № Dar.zoo.08.179).
182. დეკეულის ან მოზვერის მხრის ძვლის ზედა ბოლო (ინვ. № Dar.zoo.08.180).

სახლი № 5

მდებარეობს XX ნაკვეთის 1, 2, 4, 5 კვადრატებში. დამხრობილია ჩრდილო-დასავლეთ - სამხრეთ-აღმოსავლეთის მიმართულებით (სურ. 132, 272, 273, 274).

სახლი მართკუთხედის ფორმისაა. კედლები ნაგებია ბაზალტის ქვით. შემაკავშირებელ მასალას თიხა წარმოადგენს (სურ. 111-114).

სახლის კედლები კარგადაა შემორჩენილი (სურ. 129), მისი დასავლეთი კედლის სიგრძე 6 მეტრია, სიგანე – 0,40 მ. კედლის ცენტრალურ ნაწილში გაჭრილია 0,80 მ სიგანის კარის დიობი (სურ. 133-139).

ჩრდილოეთი კედელი ოდნავ დეფორმირებულია. მისი სიგრძე – 4,40 მ-ია, სიგანე – 0,30-0,50 მ-ს შორის მერყეობს. კედლის შემორჩენილი სიმაღლე 0,70 მ-ია. შემორჩენილია ქვის წყობის სამი რიგი (სურ. 115).

აღმოსავლეთი კედლის სიგრძე – 6,30 მ-ია, სიგანე – 0,40 მ. შემორჩენილი მაქსიმალური სიმაღლე 0,70 მ-ს უდრის. შემორჩენილია ქვის წყობის სამი რიგი.

სამხრეთი კედლის სიგრძე 4,90 მ-ია; სიგანე – 0,45 მ; შემორჩენილია ქვის წყობის ერთი რიგი. კედლის აღმოსავლეთი ნაწილი დაზიანებულია. № 5 სახლის კედელი უშუალოდ № 4 სახლის კედელზეა გამართული. როგორც ჩანს № 5 სახლი № 4 სახლის დანგრევის შემდეგაა გამართული (სურ. 116).

სახლის ინტერიერი კარგადაა შემორჩენილი. სახლის შესასვლელთან მარცხენა მხარეს იატაკი თიხატკეპნილია, მარჯვენა მხარეს კი ბაზალტის ფილებით არის

მოგებული. ფილაქნის ერთი ნაწილი 1.3 მ სიგრძეზე თიხატკეპნილი იატაკის დონეზეა, შემდეგ კი 0.2-0.3 მ სიმაღლის საფეხურია. შემაღლების სიგრძე 2.5 მ-ია, სიგანე 1.2 მ-ს უდრის. ეს ადგილი, როგორც ჩანს, სარეცელს წარმოადგენს. ის უფრო მასიური ქვებითაა შედგენილი, ვიდრე იატაკის ფილებია (სურ. 114, 117, 132, 134, 138).

სახლის ცენტრალურ ნაწილში, ოდნავ დასავლეთით, კარის დიობის მოპირდაპირედ ქვის ფილებით შედგენილი საკურთხეველია გამართული (სურ. 117-119). ის ქვით მოგებული იატაკის კიდეზე დგას. მისი ფუძის ზომებია 0.7 X 0.9 მ. სიმაღლე 0.35 მ-ია. საკურთხეველი ზურგიანია. წინა მხარე და ბაქანი, სადაც ცეცხლი ენთო, იატაკიდან 0.2 მ სიმაღლეზეა, ზურგის მხარის სიმაღლე კი 0.15 მ-ია. საკურთხეველი სამხრეთი მხრიდან 0.4 X 0.4 X 0.12 მ ზომის ქვის ფილითაა შემოზღუდული.

სახლის მარცხენა, ჩრდილო-აღმოსავლეთ კუთხეში ორგანოფილებიანი პურის საცხობი ღუმელია გამართული. ფასადის სიგრძე 1.3 მ-ია. სიმაღლე 0.75 მ. ღუმელის სიგანე 0.9 მ-ია. ღუმელი ქვის ფილებითა და ალიზითაა ნაგები (სურ. 120-121).

ღუმელი გადახურული იყო ქვის ერთიანი ფილით, როელიც ეყრდნობოდა ვერტიკალურად ჩადგმულ ქვის სამ ფილას. საფასადო მხარის ქვედა ნაწილი ამოშენებულია ქვის პატარა ფილებით. საცეცხლე და საცხობი განყოფილებების იატაკი თიხითაა მოლესილი. საცეცხლის ცენტრში ქვის დიდი ფილაა ჩადგმული.

ღუმელის საცხობ ნაწილში გაკეთებული ჭრილი გვიხვენებს, რომ ქვედა დონე თიხით და რიყის წვრილი ქვითაა შევსებული. ეს დონე გადალესილია ალიზით, რომელზეც სხვადასხვა ზომისა და ფორმის კერამიკის ფრაგმენტებია დაწყობილი. ღუმელში ამ ტექნიკით გაკეთებული თერმოიზოლაციის სამი დონე დაფიქსირდა (სურ. 123-128).

სახლის სამხრეთ ნაწილში, სარეცელის ქვეშ 1.2 X 0.8 X 0.35 მ ზომის ქვის ფილებისაგან შედგენილი „სამალავი“ გამოვლინდა (სურ. 130-131).

№ 5 სახლის გათხრამ გვიხვენა, რომ ის გამართულია № 4 სახლის დანგრევის შემდეგ. ასევე გაირკვა, რომ ამ ფართობზე უფრო ადრე ორი სამეურნეო ორმო ყოფილა გამართული. № 17 ორმო უშუალოდ სახლის შესასვლელში დაფიქსირდა, რომელსაც ნაწილობრივ ფარავს სახლის დასავლეთი კედელი. ორმოში არტეფაქტები არ დაფიქსირებულა, ამიტომ მისი დათარიღება ჭირს. რაც შეეხება № 10 ორმოს. ის მოქცეულია სახლის ჩრდილო-აღმოსავლეთი კუთხის ქვეშ. მასზე გადადის სახლის კედლები. მის თავზეა გამართული № 5 სახლის ღუმელიც.

№ 5 სახლში აღმოჩნდა:

I. კერამიკა:

1. მოყავისფროდ გამომწვარი ჭურჭლის ყური, ზედაპირი შავადაა ნაპრიალები (ინვ. № 666).
2. მოჩალისფროდ გამომწვარი ჭურჭლის ფრაგმენტი, წითლად მოხატული (ინვ. № 667).

3. მონაცრისფროდ გამომწვარი, მცირე ზომის ჭურჭლის ფრაგმენტი (ინვ. № 668; სურ. 323, 5).
4. მოწითალოდ გამომწვარი, მონაღისფროხედაპირიანი ჭურჭლის პირის ფრაგმენტი (ინვ. № 669).
5. მონაღისფროდ გამომწვარი, კარგად განლექილი თიხისაგან დამზადებული ჯამის ფრაგმენტი (ინვ. № 670; სურ. 322, 5).
6. მონაცრისფროდ გამომწვარი, კარგად განლექილი თიხისაგან დამზადებული ჭურჭლის ყელის ფრაგმენტი, შემკულია ნაპრიალები ხაზებით (ინვ. № 671).
7. მოყავისფროდ გამომწვარი, ნაცრისფერხედაპირიანი ჯამის ფრაგმენტი (ინვ. № 672; სურ. 322, 6).
8. შავად გამომწვარი ჯამის ფრაგმენტი (ინვ. № 673; სურ. 323, 4).
9. მოწითალოდ გამომწვარი, ხელით ნაძერწი ჯამის ფრაგმენტი (ინვ. № 674; სურ. 323, 3).
10. მოწითალოდ გამომწვარი, ხედაპირნაპრიალები ჯამის ფრაგმენტი (ინვ. № 675; სურ. 322, 10).
11. მოყავისფროდ გამომწვარი ჯამის ფრაგმენტი (ინვ. № 676; სურ. 322, 11).
12. მონაღისფროდ გამომწვარი ჯამის ფრაგმენტი (ინვ. № 677; სურ. 322, 12).
13. მოწითალოდ გამომწვარი, ხედაპირნაპრიალები ჯამის ფრაგმენტი (ინვ. № 678; სურ. 322, 8).
14. შავად გამომწვარი, ხედაპირნაპრიალები ჯამის ფრაგმენტი (ინვ. № 679; სურ. 322, 15).
15. რუხად გამომწვარი, ხედაპირნაპრიალები ჭურჭლის პირის ფრაგმენტი (ინვ. № 680).
16. შავად გამომწვარი დერგის პირის ფრაგმენტი (ინვ. № 681; სურ. 324, 8).
17. მოყავისფროდ გამომწვარი დერგის პირის ფრაგმენტი (ინვ. № 682).
18. რუხად გამომწვარი დერგის პირის ფრაგმენტი, შიდაპირი გაპრიალებული აქვს (ინვ. № 683; სურ. 324, 9).
19. შავად გამომწვარი, ხედაპირნაპრიალები ჭურჭლის პირის ფრაგმენტი (ინვ. № 684).
20. შავად გამომწვარი, ხედაპირნაპრიალები ჯამის ფრაგმენტი (ინვ. № 685; სურ. 322, 14).
21. შავად გამომწვარი, ხედაპირნაპრიალები ჯამის ფრაგმენტი (ინვ. № 686; სურ. 322, 7).
22. შავად გამომწვარი, ხედაპირნაპრიალები ჯამის ფრაგმენტი (ინვ. № 687; სურ. 322, 9).
23. შავად გამომწვარი, ხედაპირნაპრიალები ჯამის ფრაგმენტი (ინვ. № 688; სურ. 322, 13).
24. მონაღისფროდ გამომწვარი დერგის პირის ფრაგმენტი (ინვ. № 691; სურ. 324, 2).
25. მონაღისფროდ გამომწვარი, დერგის პირის ფრაგმენტი, შიდაპირი გაპრიალებული აქვს (ინვ. № 692; სურ. 324, 3).
26. მონაღისფროდ გამომწვარი დერგის პირის ფრაგმენტი, შემკულია ნაჭდევი ორნამენტით (ინვ. № 693; სურ. 324, 1).
27. მონაღისფროდ გამომწვარი დერგის პირის ფრაგმენტი (ინვ. № 694; სურ. 324, 5).
28. მონაღისფროდ გამომწვარი დერგის პირის ფრაგმენტი (ინვ. № 695; სურ. 324, 4).

29. მონალისფროდ გამომწვარი დერგის პირის ფრაგმენტი, ზედაპირი შემკულია ხაზებით (ინვ. № 696; სურ. 324, 6).
30. მოყავისფროდ გამომწვარი, ზედაპირნაპრიალები ჭურჭლის პირის ფრაგმენტი (ინვ. № 697).
31. მოყავისფროდ გამომწვარი, ამოღარული ორნამენტით შემკული ჭურჭლის ფრაგმენტი, კეცში ობსიდიანის მინარევებით (ინვ. № 698).
32. მონალისფროდ გამომწვარი, ხელით ნაძერწი კეცისებრი ჭურჭლის ფრაგმენტი (ინვ. № 699; სურ. 323, 8).
33. მონალისფროდ გამომწვარი, რელიეფური ორნამენტით შემკული ჭურჭლის ფრაგმენტი, დამზადებულია კარგად განლექილი თიხისაგან (ინვ. № 700).
34. მოწითალოდ გამომწვარი, რელიეფური ორნამენტით შემკული ჭურჭლის ფრაგმენტი, დამზადებულია კარგად განლექილი თიხისაგან (ინვ. № 701).
35. მონალისფროდ გამომწვარი, რელიეფური ორნამენტით შემკული ჭურჭლის ფრაგმენტი (ინვ. № 702).
36. მოვარდისფროდ გამომწვარი ჭურჭლის ყურის ფრაგმენტი (ინვ. № 703).
37. მონალისფროდ გამომწვარი ჭურჭლის ყურის ფრაგმენტი (ინვ. № 704).
38. მოყავისფროდ გამომწვარი ჭურჭლის ყურის ფრაგმენტი (ინვ. № 705).
39. მონაცრისფროდ გამომწვარი ჭურჭლის ყურის ფრაგმენტი, დამზადებულია კარგად დანლექილი თიხისაგან (ინვ. № 706).
40. მონალისფროდ გამომწვარი, რელიეფური ორნამენტით შემკული ჭურჭლის ფრაგმენტი, დამზადებულია კარგად განლექილი თიხისაგან (ინვ. № 707).
41. მოყავისფროდ გამომწვარი, რელიეფური ორნამენტით შემკული ჭურჭლის ფრაგმენტი, ზედაპირი ნაპრიალები აქვს (ინვ. № 708).
42. რუხად გამომწვარი, ხელით ნაძერწი ჯამის ფრაგმენტი (ინვ. № 709; სურ. 323, 1).
43. მონაცრისფროდ გამომწვარი, ხელით ნაძერწი ჯამის ფრაგმენტი (ინვ. № 710; სურ. 323, 2).
44. მოყავისფროდ გამომწვარი ჯამის ფრაგმენტი (ინვ. № 715; სურ. 322, 4).
45. მოყავისფროდ გამომწვარი ჯამის ფრაგმენტი (ინვ. № 716; სურ. 322, 1).
46. შავად გამომწვარი, ზედაპირნაპრიალები ჯამის ფრაგმენტი (ინვ. № 717; სურ. 322, 3).
47. შავად გამომწვარი, ზედაპირნაპრიალები ჯამის ფრაგმენტი (ინვ. № 718; სურ. 322, 16).
48. მოყავისფროდ გამომწვარი, ზედაპირნაპრიალები ჯამის ფრაგმენტი (ინვ. № 719; სურ. 322, 2).
49. მოწითალოდ გამომწვარი, ჭურჭლის ფრაგმენტი, ზედაპირი ნაწილობრივად წითლად შეღებილი, შეუღებავ მონაკვეთზე რელიეფური ორნამენტია დატანილი (ინვ. № 720).
50. მონალისფროდ გამომწვარი, რელიეფური ორნამენტით შემკული ჭურჭლის ფრაგმენტი, ზედაპირი ნაპრიალები აქვს (ინვ. № 721).
51. მონაცრისფროდ გამომწვარი, ზედაპირნაპრიალები მცირე ზომის ჭურჭლის ფრაგმენტი (ინვ. № 722; სურ. 323, 7).
52. მოყავისფროდ გამომწვარი, ზედაპირნაპრიალები ჭურჭლის პირის ფრაგმენტი (ინვ. № 723).

53. მოყავისფროდ გამომწვარი, ზედაპირნაპრიალები ჭურჭლის პირის ფრაგმენტი (ინვ. № 728).
54. მოვარდისფროდ გამომწვარი, მოჩაღისფროზედაპირიანი, კარგად განლექილი თიხისაგან დამზადებული ჭურჭლის ძირის ფრაგმენტი (ინვ. № 729; სურ. 323, 6).
55. მოყავისფროდ გამომწვარი, ზედაპირნაპრიალები დერგის პირის ფრაგმენტი (ინვ. № 731; სურ. 324, 7).
56. მოჩაღისფროდ გამომწვარი, რელიეფური ორნამენტით შემკული ჭურჭლის ფრაგმენტი, ზედაპირი ნაპრიალები აქვს (ინვ. № 732).
57. მოვარდისფრო-მოწითალოდ გამომწვარი, რელიეფური ორნამენტით შემკული ჭურჭლის ფრაგმენტი (ინვ. № 733).
58. მოჩაღისფროდ გამომწვარი, რელიეფური ორნამენტით შემკული ჭურჭლის ფრაგმენტი, ზედაპირი ნაპრიალები აქვს (ინვ. № 734).
59. მოყავისფროდ გამომწვარი, ზედაპირნაპრიალები ჭურჭლის ძირის ფრაგმენტი (ინვ. № 735, 738; სურ. 323, 9).
60. მოყავისფრო-რუხად გამომწვარი, ზედაპირნაპრიალები ჭურჭლის ძირის ფრაგმენტი (ინვ. № 736; სურ. 323, 10).

II. ლითონის არტეფაქტები:

61. რკინის დანა (ინვ. № 689; სურ. 325, 1).
62. ბრინჯაოს საკინძის ფრაგმენტი (ინვ. № 690; სურ. 325, 2).

III. სარიტუალო დანიშნულების ნივთები:

63. ამულეტი - ღორის ფაღანგა, დამუშავებული (ინვ. № 747ა; ინვ. № Dar. zoo. 08. 186; სურ. 325, 3).

IV. ქვის არტეფაქტები:

64. ბაზალტის ხელსაფქვავე (ინვ. № 741; სურ. 325, 4).
65. ბაზალტის ხელსაფქვავე (ინვ. № 742; სურ. 325, 6).
66. ბაზალტის ხელსაფქვავე (ინვ. № 743; სურ. 325, 5).
67. ბაზალტის ხელსაფქვავე (ინვ. № 744; სურ. 325, 10).
68. ბაზალტის სასრესი (ინვ. № 745; სურ. 325, 9).
69. ბაზალტის ხელსაფქვავე (ინვ. № 746; სურ. 325, 8).
70. რიყის ქვის საღესი (ინვ. № 747; სურ. 325, 7).

V. ოსტეოლოგიური მასალა:

71. ცხენის ზედა მოლარი (ინვ. № Dar.zoo.08.181).
72. კამეჩის ქვედა მოლარი (ინვ. № Dar.zoo.08.182).
73. ცხვრის ან თხის მეტაპოდიუმი (ინვ. № Dar.zoo.08.183).
74. ცხვრის ან თხის ზედა მოლარი (2 ცალი, ინვ. № Dar.zoo.08.183ა,ბ).
75. ცხვრის ან თხის ქვედა მოლარი (ინვ. № Dar.zoo.08.183გ).
76. ნახევრად ზრდასრული ცხვრის ან თხის ქუსლის ძვალი (ინვ. № Dar. zoo. 08. 184).
77. ნახევრად ზრდასრული ცხვრის ან თხის ბარძაყის ძვლის ქვედა ეპიფიზი (ინვ. № Dar. zoo. 08. 184ა).

78. ღორის მხრის ძვლის ბოლო (ინვ. № Dar. zoo. 08. 185).
79. ღორის იდაყვის ძვალი (ინვ. № Dar. zoo. 08. 185ა).
80. ღორის გვერდითი თითის ფალანგა (ინვ. № Dar. zoo. 08. 186ა).
81. ღორის ქვედა ბოლო კბილი (ინვ. № Dar. zoo. 08. 186ბ).
82. ღორის ქვედა კბილი (3 ცალი, ინვ. № Dar. zoo. 08. 186გ,დ,ე).
83. ღორის სხივის ძვალი (ინვ. № Dar. zoo. 08. 186ვ).
84. ძროხის მარჯვენა რქის ფრაგმენტი (ინვ. № Dar. zoo. 08. 187).
85. ძროხის სხივის ძვლის ზედა ბოლო (ინვ. № Dar. zoo. 08. 187ა).
86. ძროხის ზედა მოლარი (2 ცალი, ინვ. № Dar. zoo. 08. 187ბ,გ).
87. ძროხის ქვედა მოლარი (ინვ. № Dar. zoo. 08. 187დ).
88. ძროხის მეტატარზის ზედა ბოლო (ინვ. № Dar. zoo. 08. 187ე).
89. ძროხის I ფალანგა (ინვ. № Dar. zoo. 08. 187ვ,ზ,თ).
90. ძროხის დიდი წვივის ძვლის ქვედა ბოლო (2 ცალი, ინვ. № Dar. zoo. 08. 188).
91. ღორის ზედა ყბა (ინვ. № Dar. zoo. 08. 189).
92. ღორის ქვედა ყბა (ინვ. № Dar. zoo. 08. 189ა).
93. ღორის ქვედა ეშვი (ინვ. № Dar. zoo. 08. 189ბ).
94. ცხვრის ან თხის ზედა მოლარი (2 ცალი, ინვ. № Dar.zoo.08.190, 190ა).
95. ცხვრის ან თხის ქვედა მოლარი (ინვ. № Dar.zoo.08.190ბ).
96. ციკნის ან ბატკნის ქვედა ყბა (ინვ. № Dar.zoo.08. 190გ).
97. ციკნის ან ბატკნის ბარძაყის ძვლის ქვედა ბოლო (ინვ. № Dar.zoo.08. 190დ).
98. ძროხის ზედა მოლარი (3 ცალი), ქვედა მოლარი, პრემოლარი (2 ცალი), ქვედა ყბის წინა ნაწილი, რქის ნამტვრევები, ბეჭი, იდაყვის ძვალი (3 ცალი), სხივის ძვალი, მეტაკარპის ქვედა ბოლო, მენჯის ძვლის ფრაგმენტი, ბარძაყის ძვლის ქვედა ბოლო, ქუსლი, კოჭი, I ფალანგა, II ფალანგა (4 ცალი), წინა კიდურის ძვალი (სულ 23 ცალი, ინვ. № Dar.zoo.08. 191).
99. დეკეულის ან მოზვერის ქვედა ყბა (ინვ. № Dar.zoo.08. 192).
100. დეკეულის ან მოზვერის სარძევე კბილი (2 ცალი, ინვ. № Dar.zoo.08. 192ა,ბ).
101. დეკეულის ან მოზვერის დიდი წვივის ზედა ეპიფიზი (ინვ. № Dar.zoo.08. 192გ).
102. ძაღლის ზედა მოლარი (ინვ. № Dar.zoo.08. 193).

სახლი № 6

მდებარეობს XX ნაკვეთის მე-2, 3, 6 კვადრატებში (სურ. 140, 164). გაითხარა ნაწილობრივ (სურ. 272, 273, 274. გამოვლენილია სახლის დასავლეთი ნაწილი. კედლები ნაგებია ფლეთილი ქვით. შემაკავშირებლად თიხის ხსნარია გამოყენებული (სურ. 141, 142).

დასავლეთი კედელი მთლიანად გამოვლინდა. მისი სიგრძე 6.2 მ-ია, სიგანე 0.4 მ. შემორჩენილი სიმაღლე 1.4 მ-ს უდრის, რომელიც ქვის წყობის 10-11 რიგს შეიცავს (სურ. 143, 165).

ჩრდილოეთი კედელი ნაწილობრივ, 2.0 მ სიგრძეზე გამოვლინდა. მისი შემორჩენილი სიგანე 0.4 მ-ს, სიმაღლე 1,8 მ-ს, უდრის, სადაც ქვის წყობის 9-10 რიგია შემორჩენილი.

სამხრეთ კედელში კარის ღიობია გაჭრილი. კედლის სიგრძე დასავლეთის კედლიდან ღიობამდე 2.4 მ-ია. კედლის სიგანე 0.5 მ-ა, შემორჩენილი სიმაღლე 1.4 მ-ს უდრის, რომელიც ქვის წყობის 7 რიგს შეიცავს (სურ. 142, 164).

სახლის იატაკი მიწის თანამედროვე ზედაპირიდან 3.0 მ სიღრმეზე დაფიქსირდა (სურ. 141, 165).

ინტერიერის მხოლოდ ნაწილი გამოვლინდა. არსებული მონაცემების მიხედვით სახლს თიხატკეპნილი იატაკი ჰქონია. დასავლეთი კედლის გასწვრივ 2.8 მ სიგრძისა და 1.0 მ სიგანის „მერხია“ გამართული (სურ. 143, 144). მისი ინტერიერისაკენ მიმართული ნაწილი ქვის ფილებითაა მოვებული, რომლის სიგანე 0,6 მ-ს უდრის. „მერხზე“, სახლის სამხრეთ-დასავლეთ კუთხეში თიხის ორყურა დერგი იდგა (სურ. 145, 146).

„მერხის“ წინ, ღუმელიდან 2.0 მ დაცილებით, იატაკში ვერტიკალურად ჩადგმულია დიდი ზომის ხელსაფქვაკვი. მისი ხილული ნაწილის სიმაღლე 0.38 მ-ია (სურ. 147).

სახლის დასავლეთ კუთხეში ღუმელია გამართული. ის ბაზალტის დიდი ზომის ფილებითაა შედგენილი. გადახურული ყოფილა ერთი, დიდი ქვის ფილით. ფასადის მარცხენა მხარეს ბაზალტის დიდი ფილა დგას. ის დასავლეთის კედელზეა მიბჯენილი. მისი სიმაღლე 0.6 მ-ია, სიგანე 0.4 მ-ია. მასზე იყო დაყრდნობილი გადახურვის ფილა, რომლის სისქე 0.16 მ-ია. საფასადო მხარეს, საცხობი განყოფილების წინ 0.6 სიგრძის და 0.3 სიმაღლის ქვის ფილაა ჩაშენებული. სახლის იატაკიდან ამ დონეზეა საცხობის ძირი. საცხობი განყოფილების ძირი ალიზის სქელი ფენითაა მოლესილი, რომელსაც გარშემო 0.07 მ სიმაღლის და 0.05 მ სიგანის ბორტი შემოუყვება. საცხობ და საცეცხლე განყოფილებებს შორის ბაზალტის ქვის სვეტია აღმართული. მისი სიმაღლე 0.5 მ-ია, დიამეტრი 0.23 მ-ია. საცეცხლე განყოფილების ფსკერი სახლის იატაკის დონეზეა. ფასადის მხარეს, ზემოთ აღწერილი სვეტის საპირისპიროდ ქვის მეორე სვეტი დგას, რომლის სიმაღლე 0.35 მ-ია, დიამეტრი 0.18 მ-ია. ღუმელის მთლიანი სიგრძე 2.0 მ-ია, სიგანე 1.3 მ, საერთო სიმაღლე 0.9 მ (სურ. 148, 149, 150, 151, 152, 153, 154, 155).

№ 6 სახლში აღმოჩნდა:

I. კერამიკა:

1. მოჩალისფროდ გამომწვარი, წითლად მოხატული ჭურჭლის გვერდის ფრაგმენტი (ინვ. № 750; სურ. 331, 4).
2. მოწითალოდ გამომწვარი, მოჩალისფროდ ზედაპირნაპრიალები ჭურჭლის გვერდის ფრაგმენტი, მოხატულია წითელი საღებავით (ინვ. № 751; სურ. 331, 2).
3. მონაცრისფროდ გამომწვარი, წითლად შეღებილი ჭურჭლის პირის ფრაგმენტი (ინვ. № 752; სურ. 329, 10).

4. მოწითალოდ გამომწვარი, მონალისფროდ ზედაპირნაპრიალები ჭურჭლის გვერდის ფრაგმენტი, მოხატულია წითელი საღებავით (ინვ. № 753; სურ. 331, 1).
5. მოწითალოდ გამომწვარი, ზედაპირნაპრიალები, წითლად შეღებილი ჯამის ფრაგმენტი (ინვ. № 754; სურ. 327, 1).
6. მოვარდისფროდ გამომწვარი, წითლად მოხატული ჭურჭლის პირის ფრაგმენტი (ინვ. № 755; სურ. 329, 1).
7. მონალისფროდ გამომწვარი, წითლად მოხატული ჭურჭლის პირის ფრაგმენტი (ინვ. № 756; სურ. 329, 2).
8. მონალისფროდ გამომწვარი, წითლად მოხატული ჭურჭლის ყელის ფრაგმენტი (ინვ. № 757; სურ. 330, 4).
9. მოვარდისფროდ გამომწვარი, წითლად მოხატული ჭურჭლის ყელის ფრაგმენტი (ინვ. № 758; სურ. 330, 5).
10. მოვარდისფროდ გამომწვარი ჭურჭლის ყურის ფრაგმენტი, წითლად მოხატული (ინვ. № 759; სურ. 330, 6).
11. მონალისფროდ გამომწვარი ჯამის ფრაგმენტი, წითლად შეღებილი ზედაპირით (ინვ. № 760; სურ. 328, 3).
12. მოწითალოდ გამომწვარი, მონალისფროდ ნაპრიალები ჭურჭლის გვერდის ფრაგმენტი, ზედაპირი წითლადაა მოხატული (ინვ. № 761; სურ. 332, 1).
13. მონალისფროდ გამომწვარი, წითლად მოხატული ჭურჭლის გვერდის ფრაგმენტი (ინვ. № 762; სურ. 331, 7).
14. მონალისფროდ გამომწვარი, წითლად მოხატული ჭურჭლის გვერდის ფრაგმენტები (4 ცალი, ინვ. № 763; სურ. 332, 3-6).
15. მონალისფროდ გამომწვარი, მოყავისფროდ მოხატული ჭურჭლის გვერდის ფრაგმენტი (ინვ. № 764; სურ. 331, 5).
16. მოვარდისფროდ გამომწვარი ჭურჭლის გვერდის ფრაგმენტი, მოთეთრო ზედაპირი წითლადაა მოხატული (ინვ. № 765; სურ. 331, 8).
17. მონალისფროდ გამომწვარი, წითლად მოხატული ჭურჭლის გვერდის ფრაგმენტები (2 ცალი, ინვ. № 766; სურ. 332, 7,8).
18. მონალისფროდ გამომწვარი ჭურჭლის გვერდის ფრაგმენტი, მოთეთრო ზედაპირი წითლადაა მოხატული (ინვ. № 767; სურ. 331, 9).
19. მონალისფროდ გამომწვარი დერგი, ნაპრიალები ზედაპირით, ჭურჭელს აქვს გამჭოლი ნახვრეტები (ინვ. № 772; სურ. 328, 4).
20. მონაცრისფროდ გამომწვარი, შავად ზედაპირნაპრიალები ჯამის ფრაგმენტი (ინვ. № 773; სურ. 327, 3).
21. მონაცრისფროდ გამომწვარი, მოყავისფროდ ზედაპირნაპრიალები ჯამის ფრაგმენტი (ინვ. № 774; სურ. 327, 2).
22. მონაცრისფრო-მოწითალოდ გამომწვარი, ზედაპირნაპრიალები ჯამის ფრაგმენტი (ინვ. № 775; სურ. 327, 4).
23. მონაცრისფროდ გამომწვარი ჭურჭლის პირის ფრაგმენტი (ინვ. № 776; სურ. 329, 6).
24. მოყავისფროდ გამომწვარი დერგის პირის ფრაგმენტი (ინვ. № 777; სურ. 326, 3).
25. მონაცრისფროდ გამომწვარი, შავზედაპირიანი ჭურჭლის პირის ფრაგმენტი, შიდაპირი წითლადაა შეღებილი (ინვ. № 778; სურ. 329, 9).

26. ყავისფრად გამომწვარი, შავზედაპირიანი ჭურჭლის პირის ფრაგმენტი (ინვ. № 779; სურ. 329, 11).
27. მონალისფროდ გამომწვარი, კარგად განლექილი თიხისაგან დამზადებული დერგის პირის ფრაგმენტი (ინვ. № 780; სურ. 326, 6).
28. შავად გამომწვარი ქოთნის პირის ფრაგმენტი (ინვ. № 781; სურ. 326, 4).
29. შავად გამომწვარი დერგის პირის ფრაგმენტი (ინვ. № 782; სურ. 326, 5).
30. მონალისფროდ გამომწვარი ჭურჭლის პირის ფრაგმენტი (ინვ. № 783; სურ. 329, 5).
31. მოწითალოდ გამომწვარი ჭურჭლის პირის ფრაგმენტი (ინვ. № 784; სურ. 329, 4).
32. მოყავისფრო-რუხად გამომწვარი, ზედაპირნაპრიალები ჭურჭლის ძირის ფრაგმენტი (ინვ. № 785; სურ. 328, 7).
33. მოყავისფროდ გამომწვარი, შავად ზედაპირნაპრიალები ჭურჭლის ძირის ფრაგმენტი (ინვ. № 786; სურ. 328, 6).
34. მოყავისფროდ გამომწვარი შავზედაპირიანი ჭურჭლის ძირის ფრაგმენტი (ინვ. № 787; სურ. 328, 5).
35. მონაცრისფროდ გამომწვარი, ჩალისფერზედაპირიანი, ხაოიანი ჭურჭლის ძირის ფრაგმენტი (ინვ. № 788; სურ. 328, 8).
36. მოყავისფროდ გამომწვარი ჯამის ფრაგმენტი (ინვ. № 789).
37. მოყავისფროდ გამომწვარი, ხელით ნაძერწი ჯამის ფრაგმენტი, კეცში შერეულია ობსიდიანის ნატეხები (ინვ. № 790; სურ. 328, 1).
38. მონალისფროდ გამომწვარი ჯამის ფრაგმენტი, დამზადებულია კარგად განლექილი თიხისაგან (ინვ. № 791).
39. შავად გამომწვარი, ზედაპირნაპრიალები ჯამის ფრაგმენტი (ინვ. № 792; ტაბ. 6-2, 2).
40. მოწითალოდ გამომწვარი და შავზედაპირიანი ჯამის ფრაგმენტი (ინვ. № 793).
41. შავად გამომწვარი ჭურჭლის პირის ფრაგმენტი (ინვ. № 794; სურ. 329, 3).
42. მონაცრისფროდ გამომწვარი ჯამის ფრაგმენტი (ინვ. № 795).
43. მოყავისფროდ გამომწვარი ჭურჭლის პირის ფრაგმენტი (ინვ. № 796; სურ. 329, 7).
44. მოწითალო-მონაცრისფროდ გამომწვარი, წითლად შეღებილი ჯამის ფრაგმენტი (ინვ. № 797; სურ. 327, 5).
45. მონალისფროდ გამომწვარი ჯამის ფრაგმენტი, შიდაპირზე ამოდარულია ზოლები (ინვ. № 798; სურ. 327, 7).
46. მონალისფროდ გამომწვარი ჯამის ფრაგმენტი (ინვ. № 799; სურ. 327, 6).
47. მოყავისფროდ გამომწვარი ჯამის ფრაგმენტი (ინვ. № 800; სურ. 327, 8).
48. მონალისფროდ გამომწვარი, ზედაპირნაპრიალები დერგის პირის ფრაგმენტი (ინვ. № 801; სურ. 326, 1).
49. მოწითალოდ გამომწვარი, ნაცრისფერზედაპირიანი ჯამის ფრაგმენტი (ინვ. № 802).
50. მონაცრისფროდ გამომწვარი დერგის პირის ფრაგმენტი (ინვ. № 803; სურ. 326, 2).
51. მონაცრისფროდ გამომწვარი, ყავისფერზედაპირიანი ჯამის ფრაგმენტი, (ინვ. № 804; სურ. 328, 2).
52. მონალისფროდ გამომწვარი სამტუხა დოქის პირის ფრაგმენტი (ინვ. № 805; სურ. 330, 1).
53. მოწითალოდ გამომწვარი გვერდის ფრაგმენტი (ინვ. № 807; სურ. 332, 11).
54. მონალისფროდ გამომწვარი ჭურჭლის პირის ფრაგმენტი (ინვ. № 808).

55. მონაცრისფროდ გამომწვარი დერგის პირის ფრაგმენტი, ზედაპირი მოწითალოდაა ნაპრიალები (ინვ. № 809; სურ. 326, 8).
56. მოხალისფროდ გამომწვარი დერგის პირის ფრაგმენტი (ინვ. № 810; სურ. 326, 9).
57. მოხალისფროდ გამომწვარი, ზედაპირნაპრიალები ჯამის ფრაგმენტი (ინვ. № 812; სურ. 327, 9).
58. მოხალისფროდ გამომწვარი ჭურჭლის ყურის ფრაგმენტი (ინვ. № 813; სურ. 326, 10).
59. მოყვითალოდ გამომწვარი ჭურჭლის ყურის ფრაგმენტი (ინვ. № 814; სურ. 326, 11).
60. მოხალისფროდ გამომწვარი ჯამის ფრაგმენტი (ინვ. № 822).
61. მონაცრისფროდ გამომწვარი ჭურჭლის პირის ფრაგმენტი (ინვ. № 823; სურ. 329, 8).
62. მონაცრისფროდ გამომწვარი ჯამის ფრაგმენტი (ინვ. № 824).
63. შავად გამომწვარი, ზედაპირნაპრიალები ჯამის ფრაგმენტი (ინვ. № 825).
64. მოწითალოდ გამომწვარი, წითლად მოხატული ჭურჭლის გვერდის ფრაგმენტი, (ინვ. № 843; სურ. 331, 3).
65. მოწითალოდ გამომწვარი, წითლად მოხატული ჭურჭლის გვერდის ფრაგმენტები (ინვ. № 844; სურ. 332, 9,10).
66. მოხალისფროდ გამომწვარი, წითლად მოხატული ჭურჭლის გვერდის ფრაგმენტი (ინვ. № 845; სურ. 332, 2).
67. მოწითალოდ გამომწვარი, წითლად მოხატული ჭურჭლის გვერდის ფრაგმენტი, (ინვ. № 846; სურ. 331, 6).

II. ლითონის ნივთი:

68. რკინის ღერაკი (ინვ. № 848; სურ. 332, 13).

III. სარიტუალო დანიშნულების ნივთები:

69. თიხის დისკო, დამზადებულია მოწითალოდ გამომწვარი ჭურჭლის გვერდის ფრაგმენტისაგან (ინვ. № 817; სურ. 330, 2).
70. თიხის დისკო, დამზადებულია მოხალისფროდ გამომწვარი ჭურჭლის გვერდის ფრაგმენტისაგან (ინვ. № 818; სურ. 330, 3).

IV. ქვის არქეოლოგიები:

71. პემზის საწაფი (ინვ. № 749; სურ. 332, 12)
72. ბაზალტის ხელსაფქვავის ფრაგმენტი (ინვ. № 830; სურ. 333, 4).
73. ბაზალტის ხელსაფქვავის ფრაგმენტი (ინვ. № 831; სურ. 333, 6).
74. რიყის ქვის სანაყი (ინვ. № 832; სურ. 333, 8).
75. ბაზალტის ხელსაფქვავის ფრაგმენტი (ინვ. № 833; სურ. 333, 5).
76. ბაზალტის ხელსაფქვავის ფრაგმენტი (ინვ. № 834; სურ. 333, 1).
77. ბაზალტის ხელსაფქვავის ფრაგმენტი (ინვ. № 835; სურ. 333, 2).
78. ბაზალტის სასრესი (ინვ. № 836; სურ. 333, 13).
79. ბაზალტის სასრესი (ინვ. № 837; სურ. 333, 9).
80. ბაზალტის სასრესი (ინვ. № 838; სურ. 333, 10).
81. ბაზალტის სასრესი (ინვ. № 839; სურ. 333, 11).
82. ბაზალტის სასრესი (ინვ. № 840; სურ. 333, 12).
83. რიყის ქვის სასრესი (ინვ. № 841; სურ. 333, 7).
84. ბაზალტის ხელსაფქვავის ფრაგმენტი (ინვ. № 842; სურ. 333, 3).

V. ოსტეოლოგიური მასალა:

85. ღორის იდაყვის ძვალი (2 ცალი, Dar. zoo. 08. 194, 194ა).
86. ღორის ქვედა პრემოლარი (Dar. zoo. 08. 194ბ).
87. ცხვრის ან თხის ზედა მოლარი (Dar. zoo. 08. 195).
88. ცხვრის ან თხის დიდი წვივის ფრაგმენტი (Dar. zoo. 08. 195ა).
89. ცხვრის ან თხის მეტატარზის ნამტვრევი (Dar. zoo. 08. 195ბ).
90. ცხენის ზედა პრემოლარი (Dar. zoo. 08. 196).
91. ცხენის ქვედა მოლარი (Dar. zoo. 08. 196ა).
92. ცხენის II ფალანგა (Dar. zoo. 08. 196ბ).
93. ცხენის ქვედა კბილი (Dar. zoo. 08. 196გ).
94. ცხენის სარძევე კბილი (Dar. zoo. 08. 196დ).
95. ირმის მხრის ძვლის ქვედა ბოლო (Dar. zoo. 08. 197).
96. ძროხის სხივის ძვლის ქვედა ბოლო (Dar. zoo. 08.198).
97. ძროხის სხივის ძვლის ზედა ბოლო (Dar. zoo. 08.198ა).
98. ძროხის მეტაკარპის ფრაგმ. (2 ცალი, Dar. zoo. 08.198ბ,გ).
99. ძროხის ზედა მოლარი (Dar. zoo. 08.198დ).
100. ძროხის ქვედა მოლარი (Dar. zoo. 08.198ე).
101. ძროხის ზედა პრემოლარი (2 ცალი, Dar. zoo. 08.198ვ,ზ).
102. დეკეულის ან მოზვერის ქვედა სარძევე კბილი (Dar. zoo. 08.199).

სახლი № 7.

მდებარეობს XX ნაკვეთის მე-6 კვადრატში. წარმოადგენს მე-6 სახლის ნაწილს, რომელთანაც ზემოთ ნახსენები ღიობითაა დაკავშირებული. გაითხარა სახლის დასავლეთი ნაწილი (სურ. 164, 272, 273, 274).

სახლის კედლები ნაგებია ქვით (სურ. 141). შემაკავშირებლად თიხაა გამოყენებული. დასავლეთი კედლის სიგრძე 4.3 მ-ია, სიგანე 0.4 მ, სიმაღლე 1,25 მ, რომელიც ქვის წყობის 9 რიგს შეიცავს.

სამხრეთი კედლის გამოვლენილი სიგრძე 3.4 მ-ია. კედლის სიგანე 0.5 მ-ს, შემორჩენილი სიმაღლე კი 1.0 მ-ს უდრის, რომელიც ქვის წყობის 7 რიგს შეიცავს.

№ 7 სახლი რამდენჯერმე ჩანს გადაკეთებული (სურ. 156, 157). სამხრეთი კედელი ორჯერაა განახლებული. დასავლეთი კედელიც ორჯერაა განახლებული. მოგვიანებით ის იმდენად დაზიანებულა, რომ მის ნაცვლად ახალი კედელი ამოუყვანიათ, რომელიც ძველისაგან 1.2 მ დაცილებით გაუმართავთ. ახალი კედლის სიგრძე 3.6 მ-ია, სიგანე 0.4 მ-ია. შემორჩენილი სიმაღლე 0.7-0.8 მ-ს უდრის.

ძველ და ახალ კედლებს შორის მოქცეულ ფართობში ალიზით ნაგები საკურთხეველი დაფიქსირდა (სურ. 158, 159, 160). საკურთხეველი უშუალოდ კედელზეა მიდგმული. კედლის ეს ნაწილიც ალიზითაა შელესილი.

საკურთხევლის საერთო სიგრძე 1.8 მ-ია, სიგანე 1,0 მ-ს უდრის. მისი სამხრეთი, მარცხენა ნაწილი დაზიანებულია. შემორჩენილია ალიზით შეღესილი ქვის ერთი ფილა, რომელიც საკურთხეველს სამხრეთიდან საზღვრავს და თიხით მოლესილი ფსკერის ნაწილი. ჩრდილო-დასავლეთ კუთხეში ბაზალტის ქვისაგან დამზადებული ჯამი იდგა. საკურთხევლის მარჯვენა ნაწილი უკეთესადაა შემონახული. ის ქვის მცირე ზომის ფილებითაა ნაგები, რომლებიც ალიზითაა გადალესილი. ცენტრალურ ნაწილში ცეცხლისათვის ჩაღრმავებაა მოწყობილი, რომლის სიგრძე 0.43 მ-ია, სიგანე 0.25 მ, სიღრმე 0.12 მ. საცეცხლეს ორივე მხარეს ბაზალტის ხელსაფქვავეები ისეა ჩაშენებული ალიზში, რომ ორივე მათგანის სამუშაო პირი კარგად ჩანს. მესამე ხელსაფქვავეი სახლის კედლის მხარეს, საცეცხლეს კიდეზე, ცერადაა დაყენებული. მისი სამუშაო პირი სახლის ინტერიერისაკენ არის მიმართული (სურ. 161, 162, 163).

№№ 6,7 სახლების გათხრისას, გარდა ზემოთ აღნიშნული რეკონსტრუქციისა თუ შეკეთების კვალისა, უფრო ადრეული ფენის ნაშთებიც დაფიქსირდა. № 6 და № 7 სახლების გამყოფი კედლისა და დამაკავშირებელი კარის ღიობის ქვეშ ქვის კედლის წყობა გამოვლინდა. ასევე ძველი კედლის ნაშთი დაფიქსირდა № 7 სახლის ქვაფენილიანი იატაკის ქვეშაც. ეს სტუქტურები ჩვენ შეუსწავლელი დავტოვეთ, რადგან მათ გამოსაველენად მიწის დიდი მასის აღება იყო საჭირო, რისი საშუალებაც ექსპედიციას არ ჰქონდა.

№ 7 სახლში აღმოჩნდა:

I. კერამიკა:

1. მოხალისფროდ გამომწვარი, წითელი საღებავით მოხატული გვერდის ფრაგმენტი (ინვ. № 850; სურ. 337, 1)
2. მოწითალოდ გამომწვარი, წითელი საღებავით მოხატული გვერდის ფრაგმენტი (ინვ. № 851; სურ. 337, 3).
3. მოხალისფროდ გამომწვარი, წითელი საღებავით მოხატული გვერდის ფრაგმენტი (ინვ. № 852; სურ. 337, 2).
4. მოთეთროდ გამომწვარი, წითელი საღებავით მოხატული გვერდის ფრაგმენტი (ინვ. № 853; სურ. 337, 4).
5. მოხალისფროდ გამომწვარი, წითელი საღებავით მოხატული გვერდის ფრაგმენტი (ინვ. № 854; სურ. 337, 8).
6. მოხალისფროდ გამომწვარი, წითელი საღებავით მოხატული გვერდის ფრაგმენტი (ინვ. № 855; სურ. 337, 10).
7. მოხალისფროდ გამომწვარი, წითელი საღებავით მოხატული გვერდის ფრაგმენტი (ინვ. № 856; სურ. 337, 5).
8. მოხალისფროდ გამომწვარი, წითელი საღებავით მოხატული გვერდის ფრაგმენტი (ინვ. № 857; სურ. 337, 6).
9. მოხალისფროდ გამომწვარი, წითელი საღებავის ზოლით შემკული გვერდის ფრაგმენტი (ინვ. № 858; სურ. 337, 13).
10. მოხალისფროდ გამომწვარი, წითელი საღებავის ზოლით შემკული გვერდის ფრაგმენტი (ინვ. № 859; სურ. 337, 14).

11. მოყვითალოდ გამომწვარი, წითელი საღებავით მოხატული გვერდის ფრაგმენტი (ინვ. № 861; სურ. 337, 7).
12. მოწითალოდ გამომწვარი, წითელი საღებავით მოხატული გვერდის ფრაგმენტი (ინვ. № 862; სურ. 337, 12).
13. მოწაღისფროდ გამომწვარი, ყავისფერი საღებავით მოხატული გვერდის ფრაგმენტი (ინვ. № 863; სურ. 337, 11).
14. მოწაღისფროდ გამომწვარი, ყავისფერი საღებავით მოხატული გვერდის ფრაგმენტი (ინვ. № 864; სურ. 337, 15).
15. მოწითალოდ გამომწვარი, წითელი საღებავით მოხატული გვერდის ფრაგმენტი (ინვ. № 865; სურ. 337, 9),
16. მონაცრისფროდ გამომწვარი, წითლად შეღებილი ფიალის გვერდის ფრაგმენტი (ინვ. № 868; სურ. 335, 9).
17. მონაცრისფროდ გამომწვარი, წითლად შეღებილი ფიალის გვერდის ფრაგმენტი (ინვ. № 869; სურ. 335, 8).
18. მოწითალოდ გამომწვარი, შავზედაპირიანი ჯამის ყურ-გვერდის ფრაგმენტი (ინვ. № 870; სურ. 336, 5).
19. მონაცრისფროდ გამომწვარი ზედაპირნაპრიალები ქოთნის ფრაგმენტი (ინვ. № 872; სურ. 336, 1).
20. რუხად გამომწვარი დერგის პირის ფრაგმენტი (ინვ. № 873; სურ. 334, 14),
21. მოყავისფროდ გამომწვარი დერგის პირ-გვერდის ფრაგმენტი (ინვ. № 874; სურ. 334, 12).
22. მოწაღისფრო-მოწითალოდ გამომწვარი რელიეფური ორნამენტით შემკული გვერდის ფრაგმენტი (ინვ. № 875; სურ. 336, 15).
23. მოწითალოდ გამომწვარი დერგის პირ-გვერდის ფრაგმენტი, ზედაპირი დაფარულია თეთრი ანგობით (ინვ. № 876; სურ. 334, 2).
24. შავად გამომწვარი დერგის პირ-გვერდის ფრაგმენტი (ინვ. № 877; სურ. 336, 2).
25. მონაცრისფროდ გამომწვარი ჯამის ფრაგმენტი, ზედაპირი შავად აქვს ნაპრიალები (ინვ. № 878; სურ. 335, 7).
26. მონაცრისფროდ გამომწვარი ჯამის პირ-გვერდის ფრაგმენტი, შიდაპირზე აქვს ნახვრეტი, რომელიც გამჭოლი არ არის, ზედაპირზე კოპი აქვს (ინვ. № 879; სურ. 335, 2).
27. მონაცრისფროდ გამომწვარი, მოყავისფრო ზედაპირიანი ჭურჭლის ფრაგმენტი, შემკული რელიეფურ-ამოღარული ორნამენტით (ინვ. № 880; სურ. 336, 10).
28. რუხად გამომწვარი დერგის პირის ფრაგმენტი (ინვ. № 881; სურ. 334, 13).
29. მოწაღისფროდ გამომწვარი ჭურჭლის ყურის ფრაგმენტი, შემკულია ნაპრიალები ზოლებით (ინვ. № 882; სურ. 336, 8).
30. შავად გამომწვარი ჯამის პირის ფრაგმენტი, (ინვ. № 885; სურ. 335, 4).
31. მოწაღისფროდ გამომწვარი დერგის პირ-გვერდის ფრაგმენტი, ზედაპირი ნაპრიალები აქვს (ინვ. № 886; სურ. 334, 6).
32. მოწაღისფროდ გამომწვარი ჭურჭლის ყურის ფრაგმენტი (ინვ. № 887; სურ. 336, 4).
33. მოწაღისფროდ გამომწვარი ჯამის ფრაგმენტი, პირზე ამოღარული ბადისებრი ორნამენტი აქვს (ინვ. № 888; სურ. 335, 1).

34. მონხალისფროდ გამომწვარი დერგის პირ-გვერდის ფრაგმენტი, ზედაპირი ნაპრიალები აქვს (ინვ. № 889; სურ. 334, 8).
35. მოვარდისფროდ გამომწვარი დერგის პირ-გვერდის ფრაგმენტი, ზედაპირი დაფარულია თეთრი ანგობით (ინვ. № 890; სურ. 334, 4).
36. მონხალისფროდ გამომწვარი, ზედაპირნაპრიალები ჭურჭლის ყურის ფრაგმენტი (ინვ. № 891; სურ. 336, 6).
37. მონხალისფროდ გამომწვარი დერგის პირ-გვერდის ფრაგმენტი, ზედაპირი დაფარულია ჩარხისეული ხაზებით (ინვ. № 892; სურ. 334, 3).
38. მოყავისფრო-მონაცრისფროდ გამომწვარი ჭურჭლის ყურის ფრაგმენტი (ინვ. № 893; სურ. 336, 9).
39. მონხალისფრო-მოწითალოდ გამომწვარი ჯამის ფრაგმენტი (ინვ. № 894; სურ. 335, 5).
40. მონხალისფროდ გამომწვარი ჯამის ფრაგმენტი (ინვ. № 895; სურ. 335, 6).
41. მონაცრისფროდ გამომწვარი დერგის პირ-გვერდის ფრაგმენტი, ზედაპირი ნაპრიალები აქვს (ინვ. № 896; სურ. 334, 7).
42. მოყავისფროდ გამომწვარი დერგის პირ-გვერდის ფრაგმენტი (ინვ. № 897; სურ. 334, 9).
43. მონაცრისფროდ გამომწვარი, მოყავისფროდ ნაპრიალები ჭურჭლის ფრაგმენტი, შემკული რელიეფურ-ამოღარული ორნამენტით (ინვ. № 898; სურ. 336, 12).
44. მონაცრისფროდ გამომწვარი დერგის პირ-გვერდის ფრაგმენტი, ზედაპირი მოყავისფრო აქვს (ინვ. № 899; სურ. 334, 11).
45. მონაცრისფროდ გამომწვარი ჭურჭლის ფრაგმენტი, შემკული რელიეფურ-ამოღარული ორნამენტით (ინვ. № 900; სურ. 336, 14).
46. მონაცრისფროდ გამომწვარი ჯამის პირის ფრაგმენტი (ინვ. № 901; სურ. 335, 3).
47. მონხალისფროდ გამომწვარი ჭურჭლის ყურის ფრაგმენტი (ინვ. № 902; სურ. 336, 7).
48. მოწითალოდ გამომწვარი დერგის პირ-გვერდის ფრაგმენტი, ზედაპირი დაფარულია თეთრი ანგობით (ინვ. № 903; სურ. 334, 5).
49. მონაცრისფროდ გამომწვარი, მონხალისფროდ ზედაპირნაპრიალები დერგის პირ-გვერდის ფრაგმენტი (ინვ. № 904; სურ. 336, 3).
50. მონხალისფროდ გამომწვარი, ზედაპირნაპრიალები ჭურჭლის ფრაგმენტი, შემკული რელიეფურ-ამოღარული ორნამენტით (ინვ. № 905; სურ. 336, 11).
51. მოწითალოდ გამომწვარი დერგის პირის ფრაგმენტი, ზედაპირი დაფარულია მთეთრო ანგობით (ინვ. № 906; სურ. 334, 1).
52. მოწითალოდ გამომწვარი ჭურჭლის ფრაგმენტი, შემკული რელიეფურ-ამოღარული ორნამენტით, ზედაპირი თეთრი ანგობითაა დაფარული (ინვ. № 907; სურ. 336, 13).
53. მონაცრისფროდ გამომწვარი დერგის პირ-გვერდის ფრაგმენტი, ზედაპირი მოყავისფრო აქვს (ინვ. № 908; სურ. 334, 10).

II. ლითონის ნივთი:

54. რკინის დანის ფრაგმენტი (ინვ. № 871; სურ. 338, 1).

III. ქვის არტეფაქტები:

55. სასრესი, ბაზალტის (ინვ. № 914; სურ. 340, 3).
56. სასრესი, ბაზალტის (ინვ. № 915; სურ. 340, 4).

57. ხელსაფქვავის ფრაგმენტი, ბაზალტის (ინვ. № 916; სურ. 338, 4).
58. სასრესი, პემზის (ინვ. № 917; სურ. 338, 3).
59. სანაყი, ბაზალტის (ინვ. № 918; სურ. 338, 2).
60. სასრესი, ბაზალტის (ინვ. № 919; სურ. 340, 2).
61. სასრესი, ბაზალტის (ინვ. № 920; სურ. 340, 1)
62. ხელსაფქვავის ფრაგმენტი, ბაზალტის (ინვ. № 921; სურ. 339, 5).
63. ხელსაფქვავი, ბაზალტის (ინვ. № 922; სურ. 339, 4).
64. სასრესი, ბაზალტის (ინვ. № 923; სურ. 340, 5).
65. ხელსაფქვავის ფრაგმენტი, ბაზალტის (ინვ. № 924; სურ. 338, 5).
66. სასრესი, ბაზალტის (ინვ. № 937; სურ. 339, 3).
67. ხელსაფქვავის ფრაგმენტი, ბაზალტის (ინვ. № 938; სურ. 339, 2).
68. ხელსაფქვავის ფრაგმენტი, ბაზალტის (ინვ. № 939; სურ. 339, 1).

IV. ოსტეოლოგიური მასალა:

69. ცხენის I ფალანგა (Dar. zoo. 08. 200).
70. ცხენის საჭრელი კბილი (Dar. zoo. 08. 200ა).
71. ღორის მეტაპოდოიუმი (Dar. zoo. 08. 201).
72. ღორის ზედა საჭრელი კბილი (Dar. zoo. 08. 201ა).
73. ცხვრის ან თხის ზედა მოლარი (Dar. zoo. 08. 202).
74. ცხვრის ან თხის მეტატარზის ზედა ბოლო (Dar. zoo. 08. 202ა).
75. ცხვრის ან თხის ქუსლის ძვალი (Dar. zoo. 08. 202ბ).
76. ცხვრის ან თხის კვადრატული ძვალი (Dar. zoo. 08. 202გ).
77. ძროხის ზედა მოლარი (Dar. zoo. 08. 203).
78. ძროხის ქვედა მოლარი (3 ცალი, Dar. zoo. 08. 203ა,ბ,გ).
79. ძროხის მხრის ძვლის ფრაგმენტი (Dar. zoo. 08. 203დ).
80. ძროხის ქვედა საჭრელი სარძევე კბილი (Dar. zoo. 08. 203ე).
81. ძროხის ქუსლის ძვალი (3 ცალი, Dar. zoo. 08. 203ვ,ზ,თ).
82. ძროხის კოჭი (Dar. zoo. 08. 203ი).
83. ძროხის I ფალანგა (Dar. zoo. 08. 203კ).

სახლი № 8.

მდებარეობს XXVII ნაკვეთის 1 კვადრატში (სურ. 273). № 1 სახლის ჩრდილო-აღმოსავლეთი კუთხის პრეპარაციის დროს გამოვლინდა ქვაფენილის ნაშთი (სურ. 166, 272, 273, 274). ქვაფენილი წარმოადგენს მცირე მოედანს, რომელიც შედგენილია ქვის ფილებით. მოედანი № 1 სახლის ჩრდილოეთი კედლიდან 1.5 მ-ითაა დაცილებული და გასათხრელ ფართობში შედის. ის, ჩვენს მიერ გათხრილ არცერთ ნაგებობასთან არ არის დაკავშირებული, ამიტომ პირობითად № 8 სახლი ეწოდა. თუმცა, უნდა აღინიშნოს, რომ ის შეიძლება № 7 სახლთან იყოს დაკავშირებული.

№ 8 სახლში აღმოჩნდა:

I. კერამიკა:

1. შავად გამომწვარი ჯამის ფრაგმენტი (ინვ. № 925; სურ. 341, 1),
2. რუხად გამომწვარი გვერდის ფრაგმენტი (ინვ. № 926),
3. მოწითალოდ გამომწვარი, თეთრი ანგობით დაფარული ჭურჭლის ყელისა და გვერდის ფრაგმენტი (ინვ. № 927),
4. მოწითალოდ გამომწვარი გვერდის ფრაგმენტი (ინვ. № 928),
5. მოწითალოდ გამომწვარი, თეთრი ანგობით დაფარული ჭურჭლის გვერდის ფრაგმენტი (ინვ. № 929),
6. მოხალისფროდ გამომწვარი გვერდის ფრაგმენტი (ინვ. № 930).

სახლი № 9.

მდებარეობს XXVII ნაკვეთის მე-7 კვადრატის სამხრეთ-აღმოსავლეთ ნაწილში (სურ. 272, 273, 274).

ძლიერაა დაზიანებული. შემორჩენილია კედლის მცირე ფრაგმენტი და ქვის ფილებით შედგენილი საკურთხეველი. № 9 სახლი მიდგმული ყოფილა № 1 სახლზე. გეგმის მიხედვით № 9 სახლი № 2 სახლის პერიმეტრშიც ექცევა. თუ დავუშვებთ, რომ განსახილველი მონაკვეთი № 2 სახლს ეკუთვნის, მაშინ № 2 სახლის სიგრძე, ჩრდილოეთ-სამხრეთის ხაზზე 7.5 მ გამოვა.

№ 9 სახლში აღმოჩნდა:

I. კერამიკა:

1. შავად გამომწვარი პირ-გვერდის ფრაგმენტები (ინვ. № 931; სურ. 341, 2).
2. მოხალისფროდ გამომწვარი თიხის გვერდის ფრაგმენტი (ინვ. № 932).

ნამოსახლარზე გათხრილი ხაროები და სამეურნეო ორმოები:

ნამოსახლარზე სახლების გარდა გაითხარა ქვით ამოშენებული ორი ხარო და ოცი სამეურნეო ორმო:

ორმო № 1.

მდებარეობს XXVII ნაკვეთის მე-4 კვადრატში, № 2 სახლის თიხატკეპნილი იატაკის ქვეშ (სურ. 272, 273, 274). ორმო ჩატრილია მოყვითალო ფერის გრუნტში (სურ. 169). მისი ზომებია: პირის დმ 1.35 მ, ძირის დმ – 1.20 მ, სიღრმე – 1.35 მ (სურ. 170).

ორმოში აღმოჩნდა:

I. ქვის არტეფაქტები:

1. ობსიდიანის ანატკეცები (ინვ. № 975).
2. რიყის ქვის სანაყი (ინვ. № 976; სურ. 177, 7).

II. კერამიკა:

3. რუხად გამომწვარი ყურიანი ჭურჭლის ფრაგმენტი (ინვ. № 977; სურ. 172; სურ. 177, 2).
4. რუხად გამომწვარი ხელით ნაძერწი ჭურჭლის ფრაგმენტი (ინვ. № 978; სურ. 177, 4).
5. მოყავისფროდ გამომწვარი ხელით ნაძერწი ჭურჭლის ფრაგმენტი (ინვ. № 979; სურ. 173; სურ. 177, 3).
6. მოხალისფროდ გამომწვარი ხელით ნაძერწი ჭურჭლის ფრაგმენტები (ინვ. № 980; სურ. 171; სურ. 177, 1).
7. შავად გამომწვარი ჭურჭლის ძირ-გვერდის ფრაგმენტი (ინვ. № 981; სურ. 177, 5).
8. მონაცრისფროდ გამომწვარი ჭურჭლის გვერდის ფრაგმენტი (ინვ. № 982; სურ. 177, 6).
9. მოყავისფროდ გამომწვარი ჭურჭლის ძირის ფრაგმენტი (ინვ. № 983).
10. მონაცრისფროდ გამომწვარი ჭურჭლის გვერდის ფრაგმენტი (ინვ. № 984).
11. შავად გამომწვარი ჭურჭლის გვერდის ფრაგმენტი (ინვ. № 985).
12. მოშავო-მოყავისფროდ გამომწვარი ჭურჭლის ყურის ფრაგმენტი (ინვ. № 986).
13. მოხალისფრო-მოვარდისფროდ გამომწვარი ჭურჭლის პირ-გვერდის ფრაგმენტი (ინვ. № 987; სურ. 177, 8).

III. ოსტეოლოგიური მასალა:

14. ძროხის სხივის ძვლის ზედა ბოლო (ინვ. № Dar. zoo 211).
15. ძროხის მეტაკარპის ზედა ბოლო (ინვ. № Dar. zoo 211ა).
16. ძროხის მეტატარზის ზედა ბოლო (ინვ. № Dar. zoo 211ბ).
17. ძროხის I ფალანგა (ინვ. № Dar. zoo 211გ).
18. თხის ან ცხვრის ბარძაყის ძვლის ქვედა ბოლო (ინვ. № Dar. zoo 212).

ორმო № 2.

მდებარეობს XX ნაკვეთის მე-4 და მე-7 კვადრატების საზღვარზე, № 4 სახლის დასავლეთით (სურ. 272, 273, 274), ხევის პირზე (სურ. 174, 175). მიწის ეროზიის შედეგად ორმოს ნახევარი ჩამონგრეულია, ჭრილში კარგად ჩანს მისი კონტურები. ორმოს პირი, რომლის დიამეტრი მიწის თანამედროვე ზედაპირზე 3.15 მ-ია, 0.55 მ-ის სიღრმეზე ვერტიკალურად ეშვება, შემდეგ 0.65 მ-ის სიღრმეზე ძაბრისებურად ვიწროვდება და ვილებთ 2.30 მ დმ-ის ფართობს, რომელშიც ჩატრილია მართკუთხა ფორმის ორმო (შემორჩენილი გვერდის სიგრძეა 1.75 მ). მიწის ზედაპირიდან ორმოს სიღრმეა 2.45 მ. (სურ. 176).

ორმოში აღმოჩნდა:

I. კერამიკა:

1. მოყავისფროდ გამომწვარი ჭურჭლის პირ-გვერდის ფრაგმენტი (ინვ. № 988; სურ. 177, 9).
2. მოყავისფროდ გამომწვარი ჭურჭლის გვერდის ფრაგმენტი (ინვ. № 989; სურ. 177, 11).
3. მოჩაღისფრო-მოვარდისფროდ გამომწვარი ჭურჭლის პირ-ყურის ფრაგმენტი (ინვ. № 990; სურ. 177, 10).
4. მოყავისფროდ გამომწვარი ჭურჭლის გვერდის ფრაგმენტები (ინვ. № 991).
5. მოთეთრო-მოჩაღისფროდ გამომწვარი ჭურჭლის გვერდის ფრაგმენტები (ინვ. № 992).
6. რუხად გამომწვარი ჭურჭლის გვერდის ფრაგმენტები (ინვ. № 993).

II. ოსტეოლოგიური მასალა:

7. ძროხის ზედა მოლარი (2 ცალი, ინვ. № Dar. zoo 213, 213ა).
8. ძროხის ქვედა ბოლო მოლარი (2 ცალი, ინვ. № Dar. zoo 213ბ, 213გ).
9. თხის ან ცხვრის ზედა მოლარი (ინვ. № Dar. zoo 214).
10. ბურვაკის ზედა მარცხენა ყბა (ინვ. № Dar. zoo 215).
11. ბურვაკის ბარძაყის ძვლის ზედა ბოლო (ინვ. № Dar. zoo 215ა).
12. გოჭის ჩონჩხი (ინვ. № Dar. zoo 216).
13. ძროხის ქვედა პრემოლარი (2 ცალი, ინვ. № Dar. zoo 217, 217ა).
14. ძროხის მოლარი (ინვ. № Dar. zoo 217ბ).
15. ძროხის ბეჭი (2 ცალი, ინვ. № Dar. zoo 217გ, 217დ).
16. გოჭის ქვედა ყბის ფრაგმენტი (ინვ. № Dar. zoo 218).
17. გოჭის მოცვეთილი სარძევე კბილი (ინვ. № Dar. zoo 218ა).
18. ცხვრის ან თხის ზედა მოლარი (ინვ. № Dar. zoo 219).
19. ცხვრის ან თხის ქვედა ბოლო მოლარი (ინვ. № Dar. zoo 219ა).
20. ცხვრის ან თხის ქვედა ყბის ფრაგმენტი (ინვ. № Dar. zoo 219ბ).
21. ცხვრის ან თხის დიდი წვივის ძვლის ქვედა ბოლო (ინვ. № Dar. zoo 219გ).

ორმო № 3

მდებარეობს XX ნაკვეთის მე-4 კვადრატში, № 5 სახლის დასავლეთით და № 4 სახლის ჩრდილო-დასავლეთ კუთხესთან (სურ. 272, 273, 274). ორმო ჩაჭრილია მოყვითალო ფერის გრუნტში (სურ. 178, 179). ცილინდრული ფორმის ორმოს პირისა და ძირის დიამეტრია – 0.88 მ, სიღრმე – 0.27 მ (სურ. 180).

ორმო შევსებული იყო მონაცრისფრო მიწით. არტეფაქტები არა აღმოჩენილა.

ორმო № 4

მდებარეობს XX ნაკვეთის 1-ელ და მე-4 კვადრატში, № 5 სახლის დასავლეთით (სურ. 272, 273, 274). ორმო ჩაჭრილია მოყვითალო ფერის გრუნტში. ცილინდრული ფორმის ორმოს პირისა და ძირის დიამეტრია – 0.95 მ, სიღრმე – 0.32 მ (სურ. 180).

ორმო შევსებული იყო მიწით. არტეფაქტები არა აღმოჩენილა.

ორმო № 5

მდებარეობს XX ნაკვეთის მე-8,9 და მე-11,12 კვადრატების საზღვარზე (სურ. 272, 273, 274). ორმო, რომელიც ჩაჭრილია მოყვითალო ფერის გრუნტში, ძირისაკენ ფართოვდება. პირის დიამ-ია 0.90 მ, ძირის დიამ – 1.40 მ, სიღრმე – 0.82 მ (სურ. 181, 184).

ორმოში აღმოჩნდა:

I. კერამიკა

1. მოშავო-მოყავისფროდ გამომწვარი თიხის ჭურჭლის ძირ-გვერდის ფრაგმენტები (ინვ. № 994).
2. მოჩაღისფრო-მოვარდისფროდ გამომწვარი თიხის ჭურჭლის ძირ-გვერდის ფრაგმენტი (ინვ. № 995).

II. ოსტეოლოგიური მასალა:

3. ძროხის ზედა მოლარი (ინვ. № Dar. zoo 220).
4. ძროხის ზედა პრემოლარი (ინვ. № Dar. zoo 220ა).
5. ძროხის სარძევე კბილი (ინვ. № Dar. zoo 220ბ).
6. ძროხის მენჯის ძვალი (ინვ. № Dar. zoo 220გ).
7. ცხვრის ან თხის კისრის I მაღა (ინვ. № Dar. zoo 221).
8. ცხვრის ან თხის მეტატარზის ფრაგმენტი (ინვ. № Dar. zoo 220ა).

ორმო № 6

მდებარეობს XX ნაკვეთის მე-11 კვადრატში, №4 სახლის სამხრეთით (სურ. 272, 273, 274). ორმო, რომელიც ჩაჭრილია მოყვითალო ფერის გრუნტში, ძირისაკენ ფართოვდება (სურ. 186). პირის დიამ-ია 1.30 მ, ძირის დიამ – 1.85 მ, სიღრმე – 1.90 მ (სურ. 184).

ორმოში აღმოჩნდა:

I. ქვის არტეფაქტები:

1. პემზის ქვის სანაყი (ინვ. № 996; სურ. 190, 7).
2. ბაზალტის ქვის სასრესი (ინვ. № 997; სურ. 190, 8).
3. ობსიდიანის ანატკეცები (ინვ. № 998).

II კერამიკა:

1. რუხად გამომწვარი პირ-გვერდის ფრაგმენტები (ინვ. № 999; სურ. 190, 1).
2. მონაცრისფროდ გამომწვარი გვერდის ფრაგმენტი (ინვ. № 1000; სურ. 190, 5).
3. შავად გამომწვარი გვერდის ფრაგმენტი (ინვ. № 1001; სურ. 187; სურ. 190, 3).
4. მოყავისფროდ გამომწვარი გვერდის ფრაგმენტი (ინვ. № 1002; სურ. 187; სურ. 190, 4).
5. მოყავისფრო-მონაცრისფროდ გამომწვარი პირ-გვერდის ფრაგმენტი (ინვ. № 1003; სურ. 190, 2).
6. მონაცრისფროდ გამომწვარი ყურის ფრაგმენტი (ინვ. № 1004).
7. მონაცრისფრო-მოყავისფროდ გამომწვარი ძირ-გვერდის ფრაგმენტები (ინვ. № 1005).
8. რუხად გამომწვარი ძირ-გვერდის ფრაგმენტები (ინვ. № 1006).
9. მოწალისფროდ გამომწვარი გვერდის ფრაგმენტები (ინვ. № 1007).
10. ძვლის იარაღი (ინვ. № 1008; სურ. 188, 189; სურ. 190, 6).

III. ოსტეოლოგიური მასალა:

11. ძროხის ზედა მოლარი (ინვ. № Dar. zoo 222).
12. ძროხის ქვედა პრემოლარი (ინვ. № Dar. zoo 222ა).
13. ძროხის მეტაკარპი (ინვ. № Dar. zoo 222ბ).
14. ძროხის სხივის ძვლის ზედა ბოლო (ინვ. № Dar. zoo 222გ).
15. გოჭის ზედა ყბა (ინვ. № Dar. zoo 223).
16. ცხვრის ან თხის დიდი წვივის ძვლის ქვედა ბოლო (ინვ. № Dar. zoo 224).
17. ცხვრის ან თხის ზედა მოლარი (ინვ. № Dar. zoo 224ა).
18. ნახევრად ზრდასრული ცხვრის ქვედა ყბა (ინვ. № Dar. zoo 225).
19. საჭრელი კბილი (ინვ. № Dar. zoo 225ა).

ორმო № 7.

მდებარეობს XX ნაკვეთის მე-11 კვადრატში, №6 ორმოს სამხრეთ-დასავლეთით (სურ. 272, 273, 274). თითქმის ცილინდრული ფორმის ორმო ჩაჭრილია მოყვითალო ფერის გრუნტში. პირის დმ-ია 1.05 მ, ძირის დმ – 1.10 მ, სიღრმე – 0.85 მ. (სურ. 191, 192).

ორმოში აღმოჩნდა:

I. კერამიკა:

1. მოწალისფროდ გამომწვარი პირ-გვერდის ფრაგმენტები (ინვ. № 1009; სურ. 193; სურ. 195, 1).
2. შავად გამომწვარი პირ-ყელის ფრაგმენტი (ინვ. № 1010; სურ. 194; სურ. 195, 2).
3. მოყავისფროდ გამომწვარი ძირის ფრაგმენტი (ინვ. № 1011).
4. მოწალისფროდ გამომწვარი ძირის ფრაგმენტი (ინვ. № 1012).

II. ოსტეოლოგიური მასალა:

5. ძროხის ჩლიქი (ინვ. № Dar. zoo 226).

ორმო № 8.

მდებარეობს XXVII ნაკვეთის მე-7 კვადრატში (სურ. 272, 273, 274), № 2 სახლის ჩრდილო-დასავლეთი კედლის ქვეშ (სურ. 196). ორმო ჩატრილია მოყვითალო ფერის გრუნტში. პირის დმ-ია 142 მ, ძირის დმ – 2.00 მ, სიღრმე – 2.00 მ (სურ. 197).

ორმოში აღმოჩნდა:

I. კერამიკა:

1. მონაცრისფროდ გამომწვარი გვერდის ფრაგმენტი (ინვ. № 1013).
2. რუხად გამომწვარი გვერდის ფრაგმენტი (ინვ. № 1014; სურ. 201, 9).
3. მონაცრისფროდ გამომწვარი გვერდის ფრაგმენტი (ინვ. № 1015; სურ. 199; სურ. 201, 10).
4. მონაცრისფროდ გამომწვარი გვერდის ფრაგმენტი (ინვ. № 1016; სურ. 198; სურ. 201, 4).
5. შავად გამომწვარი გვერდის ფრაგმენტი (ინვ. № 1017; სურ. 201, 6).
6. მორუხო-მოჩაღისფროდ გამომწვარი ჯამის პირ-გვერდის ფრაგმენტი (ინვ. № 1018; სურ. 200; სურ. 201, 1).
7. მონაცრისფროდ გამომწვარი გვერდის ფრაგმენტი (ინვ. № 1019; სურ. 201, 5).
8. ღია ყავისფერი საღებავით შეღებილი ჯამის პირ-გვერდის ფრაგმენტი (ინვ. № 1020; სურ. 201, 2).
9. რუხად გამომწვარი ჯამის პირ-გვერდის ფრაგმენტი (ინვ. № 1021; სურ. 201, 3).
10. შავად გამომწვარი ჯამის პირ-გვერდის ფრაგმენტი (ინვ. № 1022).
11. შავად გამომწვარი გვერდის ფრაგმენტი (ინვ. № 1023; სურ. 201, 12).
12. მონაცრისფროდ გამომწვარი გვერდის ფრაგმენტი (ინვ. № 1024).
13. მონაცრისფროდ გამომწვარი გვერდის ფრაგმენტი (ინვ. № 1025).
14. მორუხო-მოჩაღისფროდ გამომწვარი გვერდის ფრაგმენტები (ინვ. № 1026; სურ. 201, 7).
15. მოშავო-მოჩაღისფროდ გამომწვარი გვერდის ფრაგმენტები (ინვ. № 1027).
16. მოჩაღისფროდ გამომწვარი გვერდის ფრაგმენტები (ინვ. № 1028; სურ. 201, 8).
17. მონაცრისფროდ გამომწვარი გვერდის ფრაგმენტები (ინვ. № 1029; სურ. 201, 11).

II. ქვის არტეფაქტი:

18. ობსიდიანის ანატკეცები (ინვ. № 1030).

III. ოსტეოლოგიური მასალა:

19. ცხვრის ან თხის ქვედა მარჯვენა ყბა (ინვ. № Dar. zoo 227).
20. ქვედა ყბის ფრაგმენტი (ინვ. № Dar. zoo 227ა).
21. ცხვრის ან თხის მარჯვენა ზედა ყბა (ინვ. № Dar. zoo 227ბ).
22. ცხვრის ან თხის სარძევე ზედა კბილი (ინვ. № Dar. zoo 227გ).
23. ძროხის ზედა მოლარი (2 ცალი, ინვ. № Dar. zoo 228, 228ა).
24. ძროხის ზედა პრემოლარი (ინვ. № Dar. zoo 228ბ).

25. ძროხის ქვედა პრემოლარი (ინვ. № Dar. zoo 228გ).
26. ძროხის სხივის ძვლის ზედა ბოლო (ინვ. № Dar. zoo 228დ).
27. ძროხის მენჯის ძვლის ნაწილი (ინვ. № Dar. zoo 228ე).
28. ძროხის I ფალანგა (ინვ. № Dar. zoo 228ვ).
29. მოზვერის ან დეკეულის ზედა ყბა (ინვ. № Dar. zoo 229).
30. მოზვერის ან დეკეულის ქვედა ყბა (ინვ. № Dar. zoo 229ა).

ორმო № 9.

მდებარეობს XX ნაკვეთის მე-8 კვადრატში, № 5 ორმოს ჩრდილო-დასავლეთით (სურ. 272, 273, 274). ორმო ჩატრილია მოყვითალო ფერის გრუნტში, ძირისაკენ ოდნავ ფართოვდება (სურ. 181). პირის დმ-ია 0.70 მ, ძირის დმ – 1.00 მ, სიღრმე – 0.90 მ (სურ. 182).

ორმოში აღმოჩნდა:

I. კერამიკა:

1. რუხად გამომწვარი თიხის ჭურჭლის გვერდის ფრაგმენტი (ინვ. № 1031).

II. ქვის არტეფაქტები:

2. ბაზალტის ხელსაფქვავი (ინვ. № 1032; სურ. 195, 4).
1. ბაზალტის ხელსაფქვავი (ინვ. № 1033; სურ. 183; სურ. 195, 3).

III. ოსტეოლოგიური მასალა:

4. ცხვრის ან თხის ზედა მოლარი (3 ცალი, ინვ. № Dar. zoo 230, 230ა, 230ბ).

ორმო № 10

მდებარეობს XX ნაკვეთის მე-2 კვადრატში (სურ. 272, 273, 274). იგი აღმოჩნდა № 5 სახლის ჩრდილოეთი კუთხის ქვეშ (სურ. 202, 204). ორმო ჩატრილია მოყვითალო ფერის დედაქანში და აქვს კონუსისებრი ფორმა (სურ. 203). მისი ზომებია: პირის დმ – 1.40 მ, ძირის დმ – 1.90 მ, სიღრმე ორმოს ჩრდილოეთ მხარეს 1.80 მ-ია, სამხრეთ მხარეს - 1.30 მ (სურ. 205).

ორმოში აღმოჩნდა:

I კერამიკა:

1. მოწალისფროდ გამომწვარი სამტუჩა დოქის პირის ფრაგმენტი (ინვ. № 1034; სურ. 207, 1).
2. მონაცრისფროდ გამომწვარი ყურის ფრაგმენტი (ინვ. № 1035; სურ. 206; სურ. 207, 4).
3. შავად გამომწვარი პირის ფრაგმენტი (ინვ. № 1036; სურ. 206; სურ. 207, 3).
4. მოწალისფროდ გამომწვარი პირ-გვერდის ფრაგმენტი (ინვ. № 1037; სურ. 206; სურ. 207, 2).
5. რუხად გამომწვარი ძირის ფრაგმენტი (ინვ. № 1038).
6. მოწალისფროდ გამომწვარი გვერდის ფრაგმენტი (ინვ. № 1039).
7. მონაცრისფროდ გამომწვარი გვერდის ფრაგმენტები (ინვ. № 1040).

8. მონალისფროდ გამომწვარი გვერდის ფრაგმენტები (ინვ. № 1041).
9. შავად გამომწვარი გვერდის ფრაგმენტები (ინვ. № 1042).
10. რუხად გამომწვარი ძირის ფრაგმენტები (ინვ. № 1043).

II. ოსტეოლოგიური მასალა:

15. ღორის კოჭი (ინვ. № Dar. zoo 231).
16. ახალგაზრდა ცხვრის ან თხის დიდი წვივის ძვალი (ინვ. № Dar. zoo 232).
17. ძროხის მოლარი (2 ცალი, ინვ. № Dar. zoo 233, 233ა).
18. ბარძაყის ძვალი (ინვ. № Dar. zoo 233ბ).
19. ირმის წვივის ძვლის ქვედა ბოლო (ინვ. № Dar. zoo 234).
20. ქუსლის ძვალი (ინვ. № Dar. zoo 234ა).

ორმო № 11.

მდებარეობს XX ნაკვეთის მე-11 კვადრატში (სურ. 272, 273, 274). იგი აღმოჩნდა №№ 6 და 7 ორმოების დასავლეთით (სურ. 208, 209, 210). მოყვითალო ფერის დედაქანში ჩატრილი ორმოს პირის დმ-ია 0.88 მ, ძირის დმ – 1.24 მ, სიღრმე – 1.80 მ (სურ. 211).

ორმოში აღმოჩნდა:

I. კერამიკა:

1. მონალისფროდ გამომწვარი ჯამის ფრაგმენტები (ინვ. № 1045; სურ. 212; სურ. 217, 1).
2. რუხად გამომწვარი ჯამის ფრაგმენტები (ინვ. № 1046; სურ. 213; სურ. 217, 2).
3. მონალისფროდ გამომწვარი პირ-გვერდის ფრაგმენტი (ინვ. № 1047; სურ. 216, 6).
4. მონალისფროდ გამომწვარი ჯამის პირ-გვერდის ფრაგმენტი (ინვ. № 1048; სურ. 217, 3).
1. მონაცრისფროდ გამომწვარი გვერდის ფრაგმენტი (ინვ. № 1049; სურ. 216, 8).
2. მონაცრისფროდ გამომწვარი დისკო (ინვ. № 1050; სურ. 216, 7).
3. რუხად გამომწვარი ჯამის პირ-გვერდის ფრაგმენტი (ინვ. № 1051; სურ. 216, 1).
4. რუხად გამომწვარი ჯამის პირ-გვერდის ფრაგმენტები (ინვ. № 1052).
5. რუხად გამომწვარი ჯამის პირ-გვერდის ფრაგმენტი (ინვ. № 1053; სურ. 216, 3).
6. მონაცრისფროდ გამომწვარი ჯამის პირ-გვერდის ფრაგმენტი (ინვ. № 1054; სურ. 216, 2).
7. მოყავისფროდ გამომწვარი ჯამის პირ-გვერდის ფრაგმენტი (ინვ. № 1055; სურ. 216, 4).
8. მონაცრისფროდ გამომწვარი ჯამის პირ-გვერდის ფრაგმენტი (ინვ. № 1056).
9. მონალისფროდ გამომწვარი გვერდის ფრაგმენტი (ინვ. № 1057; სურ. 216, 7).
10. მონაცრისფროდ გამომწვარი გვერდის ფრაგმენტი (ინვ. № 1058; სურ. 214; სურ. 216, 9).
11. მონალისფროდ გამომწვარი პირ-გვერდის ფრაგმენტი (ინვ. № 1059).
12. მონალისფროდ გამომწვარი ყურის ფრაგმენტი (ინვ. № 1060).
13. მონალისფროდ გამომწვარი ძირის ფრაგმენტი (ინვ. № 1061).
14. მონაცრისფროდ გამომწვარი გვერდის ფრაგმენტი (ინვ. № 1062).
15. მონაცრისფროდ გამომწვარი გვერდის ფრაგმენტი (ინვ. № 1063).

16. რუხად გამომწვარი გვერდის ფრაგმენტი (ინვ. № 1064; სურ. 216, 10).
17. მონაცრისფრო-მონახლისფროდ გამომწვარი გვერდის ფრაგმენტი (ინვ. № 1065; სურ. 216, 11).
18. მონაცრისფროდ გამომწვარი გვერდის ფრაგმენტები (ინვ. № 1066).
19. მოყავისფრო-მონაცრისფროდ გამომწვარი გვერდის ფრაგმენტები (ინვ. № 1067).

II. ქვის არტეფაქტები:

24. ობსიდიანის ანატეკეცი (ინვ. № 1068).
25. ტუფის სასრერი (ინვ. № 1069; სურ. 216, 12).

III. ოსტეოლოგიური მასალა:

26. ცხვრის ან თხის ქვედა ყბა (ინვ. № Dar. zoo 235).
27. ძროხის ზედა მოლარი (ინვ. № Dar. zoo 236).
28. ქვედა პრემოლარი (ინვ. № Dar. zoo 236ა).
29. ქვედა მოლარი (ინვ. № Dar. zoo 236ბ).
30. სარძევე კბილი (ინვ. № Dar. zoo 236გ).
31. საჭრელი კბილი (ინვ. № Dar. zoo 236დ).
32. კოჭი (ინვ. № Dar. zoo 236ე).
33. წინა კიდურის მცირე ძვალი (ინვ. № Dar. zoo 236ვ).
34. მენჯის ფრაგმენტი (ინვ. № Dar. zoo 236ზ).

ორმო № 12.

მდებარეობს XX ნაკვეთის მე-8 კვადრატში, № 4 სახლის სამხრეთ ნაწილში (სურ. 272, 273, 274). სახლის სამხრეთი ნაწილი დაზიანებულია, მაგრამ კედლების შემორჩენილი ფრაგმენტების მიხედვით ჩანს, რომ №4 სახლის სამხრეთი კუთხე ამ ორმოზე იყო გამართული (სურ. 218). ორმო ჩატრილია მოყვითალო ფერის გრუნტში (სურ. 219, 220). მისი ზომებია: პირის დმ – 1.15 მ, ძირის დმ – 1.40 მ, სიღრმე – 1.40 მ (სურ. 221).

ორმოში აღმოჩნდა:

I. კერამიკა

1. მონაცრისფროდ გამომწვარი გვერდის ფრაგმენტი (ინვ. № 1070; სურ. 207, 7).
2. მოყავისფრო-მონაცრისფროდ გამომწვარი გვერდის ფრაგმენტი (ინვ. № 1071; სურ. 222; სურ. 207, 6).
3. რუხად გამომწვარი პირ-გვერდის ფრაგმენტები (ინვ. № 1072).
4. მონაცრისფრო-მოყავისფროდ გამომწვარი პირ-გვერდის ფრაგმენტი (ინვ. № 1073; სურ. 207, 5).
5. შავად გამომწვარი პირ-გვერდის ფრაგმენტი (ინვ. № 1074; სურ. 223; სურ. 207, 8).
6. მონახლისფროდ გამომწვარი გვერდის ფრაგმენტი (ინვ. № 1075).

II. ქვის არტეფაქტები:

7. ბაზალტის ხელსაფქავის ფრაგმენტი (ინვ. № 1076; სურ. 207, 9),
8. რიყის ქვის სანაყი (ინვ. № 1077; სურ. 207, 10),

9. ობსიდიანის ანატკეცები (ინვ. № 1078).

III. ოსტეოლოგიური მასალა:

10. ძროხის შუბლის ძვლის ფრაგმენტები (2 ცალი, ინვ. № Dar. zoo 237, 237ა),
11. ძროხის ქვედა ყბის ნაწილი (ინვ. № Dar. zoo 237ბ),
12. ძროხის ზედა მოლარი (ინვ. № Dar. zoo 237გ),
13. ძროხის ზედა პრემოლარი (ინვ. № Dar. zoo 237დ),
14. ძროხის კვადრატული ძვალი (ინვ. № Dar. zoo 237ე),
15. ძროხის II ფალანგა (ინვ. № Dar. zoo 237ვ),
16. ძროხის ჩლიქი ანუ III ფალანგა (ინვ. № Dar. zoo 237ზ);
17. ცხვრის ან თხის ბეჭი (2 ცალი, ინვ. № Dar. zoo 238, 238ა),
18. ცხვრის ან თხის კოჭი (ინვ. № Dar. zoo 238);
19. ნახევრადზრდასრული ცხვრის ან თხის ქვედა ყბა (ინვ. № Dar. zoo 239).

ორმო № 13.

მდებარეობს XX ნაკვეთის მე-8 კვადრატში, №4 სახლის სამხრეთ ნაწილში (სურ. 272, 273, 274). ორმო დაფიქსირდა № 4 სახლის სამხრეთის კედლისა და ქვით მოგებული იატაკის ქვეშ (სურ. 224). ორმო ჩატრილია მოყვითალო ფერის გრუნტში (სურ. 225, 226). პირის დმ-ია 1.20 მ, ძირის დმ – 1.60 მ, სიღრმე – 1.80 მ. (სურ. 227).

ორმოში აღმოჩნდა:

I. კერამიკა:

1. რუხად გამომწვარი დოქის ყელისა და გვერდის ფრაგმენტი (ინვ. № 1079; სურ. 228, 4; სურ. 230, 1).
2. რუხად გამომწვარი გვერდის ფრაგმენტი (ინვ. № 1080; სურ. 228, 3; სურ. 229, 8).
3. მოჩაღისფროდ გამომწვარი ძირის ფრაგმენტი (ინვ. № 1081).
4. მონაცრისფროდ გამომწვარი ძირ-გვერდის ფრაგმენტი (ინვ. № 1082; სურ. 229, 7).
5. რუხად გამომწვარი პირ-გვერდის ფრაგმენტი (ინვ. № 1083; სურ. 228, 1; სურ. 229, 2).
6. შავად გამომწვარი პირის ფრაგმენტი (ინვ. № 1084; სურ. 229, 5).
7. შავად გამომწვარი პირ-გვერდის ფრაგმენტი (ინვ. № 1085; სურ. 229, 6).
8. რუხად გამომწვარი პირ-გვერდის ფრაგმენტები (ინვ. № 1086; სურ. 229, 4).
9. მონაცრისფროდ გამომწვარი პირ-გვერდის ფრაგმენტი (ინვ. № 1087; სურ. 229, 3).
10. მოჩაღისფროდ გამომწვარი ჯამის ფრაგმენტი (ინვ. № 1088; სურ. 228, 2; სურ. 229, 1).
11. მოჩაღისფრო-მვარდისფროდ გამომწვარი ჯამის ფრაგმენტი (ინვ. № 1089).
12. მოყვითალოდ გამომწვარი ჯამის ფრაგმენტი (ინვ. № 1090),
13. შავად გამომწვარი პირ-გვერდის ფრაგმენტი (ინვ. № 1091).
14. შავად გამომწვარი გვერდის ფრაგმენტი (ინვ. № 1092).
15. მოჩაღისფროდ გამომწვარი გვერდის ფრაგმენტი (ინვ. № 1093; სურ. 229, 9).
16. შავად გამომწვარი გვერდის ფრაგმენტები (ინვ. № 1094).

17. ლითონის არტეფაქტი: ბრინჯაოს სამაჯური (ინვ. № 1095; სურ. 228, 6; სურ. 229, 10).

II. ქვის არტეფაქტები:

18. ობსიდიანის ანატკეცები (ინვ. № 1096).
19. ბაზალტის სანაყი (ინვ. № 1097; სურ. 228, 5; სურ. 230, 5).
20. ბაზალტის სანაყის ფრაგმენტი (ინვ. № 1098; სურ. 230, 4).
21. ბაზალტის ხელსაფქვავის ფრაგმენტი (ინვ. № 1099; სურ. 230, 3).
22. ბაზალტის ხელსაფქვავის ფრაგმენტი (ინვ. № 1100; სურ. 228, 7; სურ. 230, 2).

III. ოსტეოლოგიური მასალა:

23. ცხენის ქვედა მოლარი (2 ცალი, ინვ. № Dar. zoo 240, 240ა).
24. ძროხის ფალანგა (ინვ. № Dar. zoo 241).
25. ბურვაკის ქვედა ყბა (ინვ. № Dar. zoo 242).
26. ბურვაკის ბეჭი (ინვ. № Dar. zoo 242ა).
27. ცხვრის ან თხის ქვედა ყბა (ინვ. № Dar. zoo 243).
28. ცხვრის ან თხის ბეჭი (ინვ. № Dar. zoo 243ა).

ორმო № 14.

მდებარეობს XX ნაკვეთის მე-9 კვადრატში (სურ. 272, 273, 274), № 3 სახლის თიხით მოლესილი იატაკის ქვეშ (სურ. 232, 233). ორმო ცილინდრული ფორმისაა, პირისა და ძირის დმ-ია 0.98 მ, სიღრმე – 0.28 მ (სურ. 231).

ორმოში არტეფაქტები არ აღმოჩენილა.

ორმო № 15.

მდებარეობს XXVII ნაკვეთის მე-7 კვადრატში (სურ. 272, 273, 274), № სახლის სამხრეთ-დასავლეთის კედლის ქვეშ (სურ. 234, 235, 236). ორმოს პირის დმ-ია 1.20 მ, ძირის დმ – 1.60 მ, სიღრმე – 1.40 მ (სურ. 237).

ორმოში აღმოჩნდა:

I. კერამიკა

1. მონაცრისფროდ გამომწვარი გვერდის ფრაგმენტი (ინვ. № 1101; სურ. 238; სურ. 241, 7).
2. შავად გამომწვარი ძირ-გვერდის ფრაგმენტი (ინვ. № 1102).
3. შავად გამომწვარი ყურისა და გვერდის ფრაგმენტი (ინვ. № 1103; სურ. 241, 8).
4. რუხად გამომწვარი ქოთნის პირ-გვერდის ფრაგმენტი (ინვ. № 1104; სურ. 239; სურ. 241, 4).
5. მოჩაღისფროდ გამომწვარი ქოთნის პირ-გვერდის ფრაგმენტი (ინვ. № 1105; სურ. 240; სურ. 241, 5).
6. მოჩაღისფრო-რუხად გამომწვარი ჯამის ფრაგმენტი (ინვ. № 1106; სურ. 241, 3).
7. მონაცრისფროდ გამომწვარი პირ-გვერდის ფრაგმენტი (ინვ. № 1107; სურ. 241, 6).
8. შავად გამომწვარი ჯამის პირ-გვერდის ფრაგმენტი (ინვ. № 1108; სურ. 241, 1).

9. შავად გამომწვარი ჯამის პირ-გვერდის ფრაგმენტი (ინვ. № 1109; სურ. 241, 2).
10. მონაცრისფროდ გამომწვარი გვერდის ფრაგმენტი (ინვ. № 1110).
11. რუხად გამომწვარი გვერდის ფრაგმენტი (ინვ. № 1111).
12. რუხად გამომწვარი გვერდის ფრაგმენტი (ინვ. № 1112; სურ. 241, 9).
13. შავად და მოჩაღისფროდ გამომწვარი სხვადასხვა ჭურჭლის ფრაგმენტები (ინვ. № 1113).
14. მონაცრისფროდ გამომწვარი გვერდის ფრაგმენტები (ინვ. № 1114).

II. ქვის არტეფაქტები:

15. ობსიდიანის ანატეცები (ინვ. № 1115).
16. პემზის სასრესი (ინვ. № 1116; სურ. 241, 10).

III. ოსტეოლოგიური მასალა:

17. ღორის ბეჭი (ინვ. № Dar. zoo 244).
18. ღორის ქვედა სარძევე კბილი (ინვ. № Dar. zoo 244ა).
19. ცხვრის ან თხის კისრის I მალა (ინვ. № Dar. zoo 245),
20. ცხვრის ან თხის მარცხენა ქვედა ყბა (ინვ. № Dar. zoo 245ა),
21. ცხვრის ან თხის ქვედა მოლარი (ინვ. № Dar. zoo 245ბ),
22. ცხვრის ან თხის ბარძაყის ძვლის ზედა ნაწილი (ინვ. № Dar. zoo 245გ),
23. ცხვრის ან თხის II ფალანგა (ინვ. № Dar. zoo 245დ),
24. ქ ცხვრის ან თხის ვედა ყბა (ინვ. № Dar. zoo 245ე);
25. ნახევრად ზრდასრული ცხვრის ან თხის ქვედა ყბის ნაწილი (ინვ. № Dar. zoo 246);
26. ძროხის ქვედა მოლარი (ინვ. № Dar. zoo 247), ზედა პრემოლარი (ინვ. № Dar. zoo 247ა),
27. ძროხის ქვედა ყბის ნაწილი (ინვ. № Dar. zoo 247ბ), ბეჭის ფრაგმენტები (2 ცალი, ინვ. № Dar. zoo 247გ,დ),
28. ძროხის II ფალანგა (ინვ. № Dar. zoo 247ე).

ორმო № 16.

მდებარეობს XXVII ნაკვეთის მე-7 კვადრატში (სურ. 272, 273, 274), № 15 ორმოს სამხრეთ-აღმოსავლეთით 1 მეტრის დაშორებით. № 16 ორმო დაფიქსირდა № 2 სახლის ჩრდილო-აღმოსავლეთის კედლის ქვეშ (სურ. 234, 235, 236). ორმოს პირის დმ-ია 1.30 მ, ძირის დმ – 1.60 მ, სიღრმე - 1.80 მ. (სურ. 237).

ორმოში აღმოჩნდა:

I. კერამიკა

1. შავად გამომწვარი პირ-გვერდის ფრაგმენტი (ინვ. № 1117; სურ. 243, 1).
2. მოჩაღისფროდ გამომწვარი ძირის ფრაგმენტები (ინვ. № 1118).
3. მოჩაღისფროდ გამომწვარი ძირის ფრაგმენტი (ინვ. № 1119).
4. რუხად გამომწვარი პირ-გვერდის ფრაგმენტი (ინვ. № 1120; სურ. 243, 3).

5. მოყავისფროდ გამომწვარი გვერდის ფრაგმენტი (ინვ. № 1121; სურ. 242, 9).
6. შავად გამომწვარი გვერდის ფრაგმენტი (ინვ. № 1122; სურ. 242, 8).
7. მოყავისფროდ გამომწვარი პირ-გვერდის ფრაგმენტი (ინვ. № 1123; სურ. 243, 5).
8. შავად გამომწვარი ჯამის პირ-გვერდის ფრაგმენტი (ინვ. № 1124; სურ. 243, 7).
9. შავად გამომწვარი გვერდის ფრაგმენტი (ინვ. № 1125).
10. შავად გამომწვარი ჯამის პირ-გვერდის ფრაგმენტი (ინვ. № 1126; სურ. 243, 6).
11. მოყავისფროდ გამომწვარი პირ-გვერდის ფრაგმენტი (ინვ. № 1127; სურ. 243, 2).
12. მონაცრისფროდ გამომწვარი გვერდის ფრაგმენტები (ინვ. № 1128; სურ. 242, 3).
13. მონაცრისფროდ გამომწვარი გვერდის ფრაგმენტი (ინვ. № 1129; სურ. 242, 4).
14. მოყავისფროდ გამომწვარი გვერდის ფრაგმენტები (ინვ. № 1130; სურ. 242, 2).
15. რუხად გამომწვარი გვერდის ფრაგმენტები (ინვ. № 1131).
16. რუხად გამომწვარი გვერდის ფრაგმენტები (ინვ. № 1132; სურ. 242, 10).
17. მონაცრისფროდ გამომწვარი პირ-გვერდის ფრაგმენტები (ინვ. № 1133; სურ. 243, 4).
18. მონაცრისფროდ გამომწვარი გვერდის ფრაგმენტები (ინვ. № 1134; სურ. 242, 7).
19. მონაცრისფროდ გამომწვარი ძირ-გვერდის ფრაგმენტები (ინვ. № 1135).
20. მოჩალისფროდ გამომწვარი ქუსლიანი ძირის ფრაგმენტები (ინვ. № 1136; სურ. 243, 9).
21. შავად გამომწვარი გვერდის ფრაგმენტი (ინვ. № 1137; სურ. 242, 11).
22. მონაცრისფროდ გამომწვარი გვერდის ფრაგმენტი (ინვ. № 1138; სურ. 242, 5).
23. მონაცრისფროდ გამომწვარი გვერდის ფრაგმენტი (ინვ. № 1139; სურ. 242, 6).
24. მოყავისფროდ გამომწვარი ძირ-გვერდის ფრაგმენტი (ინვ. № 1140).
25. მოყავისფრო-რუხად გამომწვარი პირ-გვერდის ფრაგმენტი (ინვ. № 1141; სურ. 243, 8).
26. რუხად გამომწვარი ყურისა და გვერდის ფრაგმენტი (ინვ. № 1142; სურ. 242, 1).
27. მოჩალისფრო-რუხად გამომწვარი სხვადასხვა ჭურჭლის ფრაგმენტები (ინვ. № 1143).
28. შავად გამომწვარი სხვადასხვა ჭურჭლის ფრაგმენტები (ინვ. № 1144).
29. მონაცრისფროდ გამომწვარი გვერდის ფრაგმენტი (ინვ. № 1145).
30. ძვლის მახათი (ინვ. № 1146; სურ. 242, 13).
31. ბრინჯაოს საკინძი (ინვ. № 1147; სურ. 242, 12).

II. ქვის არტეფაქტები:

32. ობსიდიანის ანატკეცები (ინვ. № 1148).
33. რიყის ქვის სანაყი (ინვ. № 1149; სურ. 242, 14).

III. ოსტეოლოგიური მასალა:

34. თხის ფალანგა (ინვ. № Dar. zoo 248).
35. მეტატარზის ქვედა ბოლო (ინვ. № Dar. zoo 248ა).
36. ცხვრის ან თხის ზედა მოლარები (5 ცალი, ინვ. № Dar. zoo 249, 249ა,ბ,გ,დ).
37. ცხვრის ან თხის დიდი წვივის ძვლის ქვედა ბოლო (ინვ. № Dar. zoo 249ე).
38. ნახევრად ზრდასრული თხის ან ცხვრის იდაყვის ძვალი (ინვ. № Dar. zoo 250).
39. ნახევრად ზრდასრული თხის ან ცხვრის ბარძაყის ძვლის ქვედა ბოლო (ინვ. № Dar. zoo 250ა).
40. ძროხის მარჯვენა ზედა ყბა (ინვ. № Dar. zoo 251).

41. ძროხის ქვედა ბოლო მოლარი (ინვ. № Dar. zoo 251ა).
42. ძროხის ბეჭი (ინვ. № Dar. zoo 251ბ).
43. ძროხის წვივის დიდი ძვლის ფრაგმენტი (ინვ. № Dar. zoo 251გ).
44. ძროხის წვივის დიდი ძვლის ქვედა ბოლო (ინვ. № Dar. zoo 251დ).
45. ძროხის მეტატარზის ფრაგმენტი (ინვ. № Dar. zoo 251ე).
46. ძროხის კოჭი (ინვ. № Dar. zoo 251ვ).
47. ძროხის I ფალანგა (ინვ. № Dar. zoo 251ზ).
48. ძროხის კვირისტავი (ინვ. № Dar. zoo 251თ).
49. ძროხის ფეხის ძვალი (ინვ. № Dar. zoo 251ი).
50. ძროხის ქვედა საჭრელი კბილი (ინვ. № Dar. zoo 251კ).
51. ძროხის სარძევე ზედა კბილი (ინვ. № Dar. zoo 251ლ).
52. ძროხის მხრის ძვლის ქვედა ბოლო (ინვ. № Dar. zoo 251მ).

ორმო № 17.

მდებარეობს XX ნაკვეთის მე-4 კვადრატში (სურ. 272, 273, 274). პირის დმ-ია 0.90 მ. ორმო დაფიქსირდა № 5 სახლის სამხრეთ-დასავლეთის კედელში გაჭრილ შესასვლელში (სურ. 244, 245, 246). ორმოს სამხრეთი ნაწილი ჩატრილი აქვს სახლის სამხრეთ-დასავლეთ კედელს, ამიტომ ორმოს სიღრმე სამხრეთით 0.25 მ-ია, ხოლო ჩრდილოეთით - 0.38 მ. (სურ. 247).

ორმოში არტეფაქტები არ დადასტურებულა.

ორმო № 18.

მდებარეობს XX ნაკვეთის მე-8 კვადრატში (სურ. 272, 273, 274). ორმო დაფიქსირდა № 4 სახლის თიხატკეპნილი იატაკის ქვეშ (სურ. 248). ორმოს პირის დმ-ია 1.08 მ, ძირის დმ – 1.30 მ, სიღრმე – 1.65 მ. (სურ. 247).

ორმოში აღმოჩნდა მონაცრისფროდ გამომწვარი თიხის ჭურჭლის ფრაგმენტები (ინვ. 1150) და ოსტეოლოგიური მასალა: ხარის ან ძროხის შუბლის ძვლის მარჯვენა ნაწილი (ინვ. № Dar. zoo 252).

ორმო № 19.

მდებარეობს XX ნაკვეთის მე-8 და მე-9 კვადრატების საზღვარზე (სურ. 272, 273, 274). იგი აღმოჩნდა № 4 სახლის სამხრეთის კედლის ქვეშ (სურ. 248, 249, 250). ორმოს პირის დმ-ია 1.10 მ, ძირის დმ – 1.30 მ, სიღრმე – 1.55 მ. (სურ. 251)

ორმოში აღმოჩნდა:

I. კერამიკა

1. შავად გამომწვარი ჯამის ფრაგმენტი (ინვ. № 1151; სურ. 252; სურ. 257, 3), მონალისფროდ გამომწვარი გვერდის ფრაგმენტი (ინვ. № 1152; სურ. 258, 3),
2. მონალისფროდ გამომწვარი ჯამის პირ-გვერდის ფრაგმენტი (ინვ. № 1153; სურ. 253; სურ. 257, 1),
3. რუხ-მონალისფროდ გამომწვარი პირ-გვერდის ფრაგმენტი (ინვ. № 1154),
4. მონალისფროდ გამომწვარი პირ-გვერდის ფრაგმენტი (ინვ. № 1155; სურ. 258, 1),
5. მონაცრისფროდ გამომწვარი ძირის ფრაგმენტი (ინვ. № 1156),
6. შავად გამომწვარი გვერდის ფრაგმენტი (ინვ. № 1157; სურ. 258, 2),
7. მონალისფროდ გამომწვარი პირ-გვერდის ფრაგმენტი (ინვ. № 1158; სურ. 257, 2),
8. მოყავისფროდ გამომწვარი გვერდის ფრაგმენტები (ინვ. № 1159),
9. მოყავისფრო-მონაცრისფროდ გამომწვარი გვერდის ფრაგმენტები (ინვ. № 1160).

II. ქვის არტეფაქტები:

10. ობსიდიანის ანატკეცები (ინვ. № 1161).
11. ბაზალტის ხელსაფქვავე (ინვ. № 1162; სურ. 254; სურ. 258, 4).
12. ბაზალტის ხელსაფქვავეს ფრაგმენტი (ინვ. № 1163; სურ. 256; სურ. 258, 5).
13. რიყის ქვის სანაყი (ინვ. № 1164; სურ. 255; სურ. 258, 6).

III. ოსტეოლოგიური მასალა:

14. ბურვაკის მარცხენა ზედა ყბა (ინვ. № Dar. zoo 253).
15. ბურვაკის მეტაპოდიუმი (ინვ. № Dar. zoo 253ა).

16. თხის ან ცხვრის ქვედა ყბის ფრაგმენტი (ინვ. № Dar. zoo 254).
17. თხის ან ცხვრის ქვედა მოლარი (ინვ. № Dar. zoo 254ა).
18. თხის ან ცხვრის ბეჭი (ინვ. № Dar. zoo 254ბ).
19. ძროხის დიდი წვივის ქვედა ბოლო (ინვ. № Dar. zoo 255).
20. მეტატარხის ფრაგმენტი (ინვ. № Dar. zoo 255ა).
21. ზედა პრემოლარი (ინვ. № Dar. zoo 255ბ).
22. ხარის სხივის ძვლის ქვედა ბოლო (ინვ. № Dar. zoo 256).

ორმო № 20.

მდებარეობს XX ნაკვეთის მე-9 კვადრატში (სურ. 272, 273, 274), № 19 ორმოდან სამხრეთ-დასავლეთით 0.70 მ-ის დაცილებით (სურ. 259). ორმოს აქვს ცილინდრული ფორმა, მისი დმ-ია 1.00 მ, სიღრმე – 0.18 მ. (სურ. 251).

ორმოში აღმოჩნდა მოყავისფრო-რუხად გამომწვარი ჭურჭლის ფრაგმენტები (ინვ. № 1165; სურ. 258, 7) და ოსტეოლოგიური მასალა: თხის I და II ფალანგა (ინვ. № Dar. zoo 257, 257ა); ძროხის სხივის ძვლის ქვედა ბოლო (ინვ. № Dar. zoo 258).

ხარო № 1.

მდებარეობს XX ნაკვეთის მე-6 და XXVII ნაკვეთის მე-4 კვადრატების საზღვარზე (სურ. 272, 273, 274). ხაროს პირის დმ-ია 1.70 მ, ძირის დმ – 1.80 მ, ხოლო სიღრმე მიწის თანამედროვე ზედაპირიდან – 0.95 მ. ხარო წარმოადგენს გათლილი ქვებით, მშრალი წყობით ნაგებ, ცილინდრული ფორმის სათავსს (სურ. 260, 261, 262). შემორჩენილია კედლის წყობის 6 რიგი, რომლის სიმაღლე 0.80 მ-ია. ხაროს სამხრეთ-აღმოსავლეთი ნაწილი დაზიანებულია № 2 სახლის გამართვისას (სურ. 265, 267).

ხაროში აღმოჩნდა:

I. კერამიკა

1. მოვარდისფრო-მონალისფროდ გამომწვარი პირ-გვერდის ფრაგმენტი (ინვ. № 943),
2. მონაცრისფროდ გამომწვარი გვერდის ფრაგმენტი (ინვ. № 944),
3. მონალისფროდ გამომწვარი ჯამის პირ-გვერდის ფრაგმენტი (ინვ. № 945; სურ. 270, 3),
4. შავად გამომწვარი ძირ-გვერდის ფრაგმენტი (ინვ. № 946),
5. მონალისფროდ და მოყავისფროდ გამომწვარი სხვადასხვა ჭურჭლის ფრაგმენტები (ინვ. № 947).

II. ქვის არტეფაქტები:

6. ობსიდიანის ანატკეცები (ინვ. № 940, 948).

III. სამკაული:

7. მინისებრი პასტის მძივი (ინვ. № 941; სურ. 268; სურ. 270, 2),
8. ბრინჯაოს ზარაკი (ინვ. № 942; სურ. 268; სურ. 270, 1).

IV. ოსტეოლოგიური მასალა:

9. ძროხის ზედა პრემოლარი (2 ცალი, ინვ. № Dar. zoo 204).
10. მელისა მეტაპოდიუმი (ინვ. № Dar. zoo 205).
11. ძაღლის ზედა ყბა (ინვ. № Dar. zoo 206).
12. ძაღლის მეტაპოდიუმის ზედა ბოლო (ინვ. № Dar. zoo 206ა).
13. ხბოს ქვედა ყბა (ინვ. № Dar. zoo 207).
14. ხბოს ზედა ყბა (ინვ. № Dar. zoo 207ა).
15. ხბოს მეტაპოდიუმი (ინვ. № Dar. zoo 207ბ).
16. ძროხის მარჯვენა ქვედა ყბა (ინვ. № Dar. zoo 208).
17. ძროხის თავის ქალის ფრაგმენტები (ინვ. № Dar. zoo 208ა).
18. ხბოს ზედა და ქვედა ყბის ფრაგმენტები (ინვ. № Dar. zoo 209).
19. ხბოს საჭრელი კბილი (ინვ. № Dar. zoo 209ა).
20. ხბოს ყურის ძვალი (ინვ. № Dar. zoo 209ბ).
21. ხბოს მეტაკარპის ქვედა ბოლო (ინვ. № Dar. zoo 209გ).
22. ცხვრის ზედა მოლარი (ინვ. № Dar. zoo 210).
23. მაჩვის ქვედა ბოლო მოლარი (ინვ. № Dar. zoo 210¹).
24. ძაღლის თავის ქალა (ინვ. № Dar. zoo 16).
25. ძაღლის ზედა ყბების ნაწილები (ინვ. № Dar. zoo 16ა,ბ).
26. ძაღლის ქვედა ყბა (2 ცალი ინვ. № Dar. zoo 16გ,დ).
27. ძაღლის სხივის ძვალი (ინვ. № Dar. zoo 16ე).
28. ძაღლის მხრის ძვალი (ინვ. № Dar. zoo 16ვ).
29. ძაღლის კისრის II მაღა (ინვ. № Dar. zoo 16ზ).
30. ხბოს მეტაკარპალური ძვალი (ინვ. № Dar. zoo 17).

ხარო № 2.

მღებარეობს XX ნაკვეთის მე-6 კვადრატში (სურ. 272, 273, 274). ხაროს პირის დმ-ია 1.95 მ, ძირის დმ – 2.10 მ, სიღრმე მიწის თანამედროვე ზედაპირიდან 1.40 მ-ია. ხარო წარმოადგენს კარგად გათლილი ოთხკუთხა ქვებით, მშრალი წყობით ნაგებ, ცილინდრული ფორმის სათავსს (სურ. 263, 264). შემორჩენილია კედლის წყობის 9 რიგი, რომლის სიმაღლე 1 მ-ია. № 2 ხარო მღებარეობს № 1 ხაროს დასავლეთით 0.80 მ-ის დაშორებით (სურ. 266, 267).

№ 2 ხაროს სამხრეთ კედელზე გადადის და ზედ ეყრდნობა № 3 სახლის ჩრდილოეთის კედელი, რომელიც დასავლეთისაკენ გრძელდება და № 1 ხაროს აღმოსავლეთ კედლის თავზე კუთხეს კრავს დასავლეთის კედელთან. № 3 სახლის დასავლეთი ნაწილი დაზიანებულია, კედლები შემორჩენილია ცალკეული ქვების სახით.

ამრიგად, № 1 ხარო დაზიანებულია № 2 სახლის გამართვისას, ხოლო №2 ხარო № 3 სახლის აგებისას.

№ 2 ხაროში აღმონდა:

I. კერამიკა

1. მონალისფროდ გამომწვარი, წითლად მოხატული ჭურჭლის ფრაგმენტი (ინვ. № 949; სურ. 269; სურ. 271, 11),
2. წითლად შეღებილი ჯამის პირ-გვერდის ფრაგმენტი (ინვ. № 950; სურ. 269; სურ. 270, 4),
3. მონალისფროდ გამომწვარი გვერდის ფრაგმენტი (ინვ. № 951; სურ. 271, 8),
4. მონალისფროდ გამომწვარი ჯამის პირ-გვერდის ფრაგმენტი (ინვ. № 952; სურ. 270, 6),
5. მოყავისფროდ გამომწვარი პირ-გვერდის ფრაგმენტი (ინვ. № 953; სურ. 271, 3),
6. მონაცრისფროდ გამომწვარი პირ-გვერდის ფრაგმენტი (ინვ. № 954; სურ. 271, 1),
7. მონალისფროდ გამომწვარი ფიალის პირ-გვერდის ფრაგმენტი (ინვ. № 955; სურ. 271, 4),
8. შავად გამომწვარი პირის ფრაგმენტი (ინვ. № 956; სურ. 271, 7),
9. მოყავისფროდ გამომწვარი პირის ფრაგმენტი (ინვ. № 957; სურ. 271, 2),
10. შავად გამომწვარი პირის ფრაგმენტი (ინვ. № 958; სურ. 271, 6),
11. მოყავისფროდ გამომწვარი გვერდის ფრაგმენტი (ინვ. № 959),
12. მოყავისფროდ გამომწვარი პირ-გვერდის ფრაგმენტი (ინვ. № 960; სურ. 271, 5),
13. მოყავისფროდ გამომწვარი ჯამის პირ-გვერდის ფრაგმენტი (ინვ. № 961; სურ. 270, 5),
14. მოყავისფროდ გამომწვარი, რელიეფურორნამენტისანი გვერდის ფრაგმენტი (ინვ. № 962; სურ. 271, 9),
15. მონალისფროდ გამომწვარი, რელიეფურორნამენტისანი გვერდის ფრაგმენტი (ინვ. № 963; სურ. 271, 10),
16. მონაცრისფროდ გამომწვარი ძირ-გვერდის ფრაგმენტი (ინვ. № 964),
17. მონალისფროდ გამომწვარი ძირ-გვერდის ფრაგმენტი (ინვ. № 965),
18. მონალისფროდ გამომწვარი ძირ-გვერდის ფრაგმენტი (ინვ. № 966),
19. მონალისფროდ გამომწვარი ძირ-გვერდის ფრაგმენტი (ინვ. № 967; სურ. 270, 8),
20. მოყავისფროდ გამომწვარი გვერდის ფრაგმენტი (ინვ. № 968),
21. მონალისფროდ გამომწვარი გვერდის ფრაგმენტი (ინვ. № 969),
22. შავად გამომწვარი გვერდის ფრაგმენტი (ინვ. № 970),
23. მონალისფროდ გამომწვარი ჯამის პირ-გვერდის ფრაგმენტი (ინვ. № 971; სურ. 270, 7),
24. შავად გამომწვარი სხვადასხვა ჭურჭლის უსახო ფრაგმენტები (ინვ. № 972),
25. მოყავისფროდ გამომწვარი სხვადასხვა ჭურჭლის უსახო ფრაგმენტები (ინვ. № 973),
26. მონალისფრო-მოწითალოდ გამომწვარი სხვადასხვა ჭურჭლის უსახო ფრაგმენტები (ინვ. № 974).

გათხრების დასრულების შემდეგ, გამოვლენილი ნაგებობები დაკონსერვდა. კედლები დაიფარა გეოტექსტილით, თხრილის ქვედა ნაწილი შეივსო ყვითელი ქვიშით, ზედა კი

- გათხრების შედეგად ამოღებული მიწით (სურ. 276, 277, 278). გათხრილი ფართობი, მიწით შევსების შემდეგ ბალახის ფენით დაიფარა (სურ. 279, 280, 281).

5.3. არტეფაქტები

დარაკოვის ნამოსახლარზე ჩატარებული გათხრების შედეგად მოპოვებული იქნა 8 491 არტეფაქტი; მათ შორის პალეოზოოლოგიური მასალა, გატარებულია 1003 ერთეული. არტეფაქტების ჩამონათვალი ცხრილის სახით შემდეგნაირად არის დაჯგუფებული:

არტეფაქტები	ნამოსახლარზე მოპოვებული მასალა	უკონტექსტოდ ნაპოვნი მასალა
1. კერამიკა	819 თიხის ჭურჭელი. თიხის ჭურჭლების ფრაგმენტების საერთო რაოდენობა 6 380 ერთეულია	20
2. ბრინჯაო	6	
3. რკინა	4	
4. ქვა	105	1
5. მინა	0	
6. მინისებური პასტა	1	
7. ძვალი	25	
8. ობსიდიანი	158	
9.ოსტეილოგიური მასალა	1003	
საერთო რაოდენობა	8 491	21

	ნამოსახლარზე მოპოვებული არტეფაქტები	უკონტექსტოდ ნაპოვნი მასალა
თიხის ჭურჭელი	819	20
სამკაული	24	
საყოფაცხოვრებო ჭურჭელი	50	
ობსიდიანის იარაღები	13	
თიხის რგოლი	5	
საწაფი	2	
თიხის ფიგურა	1	

იარალი	2	
საერთო რაოდენობა	916	20

5.3.1. არტეფაქტების განხილვა

კერამიკა

ნამოსახლარზე აღმოჩენილი თიხის ჭურჭელი მრავალრიცხოვნებითა და მრავალფეროვნებით გამოირჩევა.

ჭურჭლების ერთი ჯგუფი განლექილი თიხისაა, თხელკედლიანია და ჩარხზეა დამზადებული. გამომწვარია შავად.

მეორე ჯგუფის კერამიკაც კარგად განლექილი თიხისაგან არის დამზადებული, თხელკეციანია და წითლადაა გამოწვარი. ამ ჯგუფის კერამიკის ზედაპირი კარგადაა დამუშავებული – გაპრიალებულია ან შემკულია რელიეფური ორნამენტით (სურ. 299). ასეთი კერამიკის ნაწილი წითელი საღებავითაა შეღებილი, ან მოხატულია (სურ. 298-1,2,3,4,5,6; 330-4,5,6; 331; 332; 337).

ამდენად, დარაკოვის ნამოსახლარზე 2008 წელს მოპოვებული თიხის ჭურჭელი, დანიშნულების მიხედვით, სამ ძირითად ჯგუფად იყოფა:

1. სამეურნეო.
2. სამზარეულო.
3. სუფრის.

სამეურნეო ჭურჭლებია – ქოცო (სურ. 283; 284; 324-1,2,3,4,5,6; 326-1,2,3,4,5,6,7,8), დერგი (სურ. 282-1,2,5; 308-5,6,7,8,9,10,11; 310; 324-7,8,9; 328-4,5,6,7,8; 334-1,2,3,4,5,6,7,8,9,10; 341-2).

სამზარეულო ჭურჭელს მიეკუთვნება - ქოთანის (სურ. 282-3; 285; 286; 287; 289-3,4; 296-6; 309; 311-1,2,3,4,5,6,7; 334-10,11,12,13,14; 336-1,2,3); ქილა (სურ. 288-8,9,10,11; 291-10; 311-10); კოჭობი (სურ. 282-4; 287-2,10; 288-1,2,3,4,5,6,7; 289-1,2; 301; 311-8,9; 323-7); ბადია (სურ. 292-6,7,8; 295-6,7,8; 296-1,7; 307-2; 308-1; 323-1,4,8; 328-1; 335-1; 341-1). ამ ჯგუფის ყველა ჭურჭელს აუცილებლად ეტყობა ცეცხლის კვალი. შეიძლება ითქვას, რომ ასეთი ჭურჭლები მხოლოდ სამზარეულო დანიშნულების იყო.

სუფრის ჭურჭელს მიეკუთვნება – დოქი (სურ. სურ. 289-5; 290; 291-1,2,3,4; 300-1,2); ხელადა (სურ. 297-8; 300-3,20; 315-1,2,3; 319-2,4; 326-10,11; 329-1,2,3,4; 330 ; 336-4,6,7,8,9); სასმისი (სურ. 291-5; 321-5); ჯამი (სურ. 292-2,7,8; 293; 294; 295-1,2,3,4,5,9,10; 307-2,3,4; 308-2,3,4; 312-1,2,3,4,5,6,7; 313-; 314; 322; 327; 328-2,3; 335-2,3,4,5,6,7,8,9); ფიალა (სურ. 292-1,3,4,5; 312-6,7; 335-8,9).

ლითონის იარაღი:

ნამოსახლარზე რკინის ხუთი ნივთი აღმოჩნდა: № 4 სახლში ორი დანა დაფიქსირდა (სურ. სურ. 318-1,3). ორივე ძლიერაა დაჯანგული. № 5 სახლში სატეხი (სურ. 325-1), № 6 სახლში ღერაკი (სურ. 332-13), № 7 სახლში დანის ტარი (სურ. 338-1).

ქვის არტეფაქტები:

სამეურნეო დანიშნულების ქვის იარაღები ნამოსახლარზე გათხრილ ყველა სახლში დაფიქსირდა. ისინი ძირითადად ტუფის, ბაზალტის და რიყის ქვისაგანაა დამზადებული. იშვიათად გვხვდება პემზისაგან დამზადებული ცალები. ამ სახეობის იატაკებიდან გვხვდება სანაყები, ხელსაფქვავეები და სასრესები (სურ. 305; 306-6; 317; 320; 321; 325-4,5,6,7,8,9,10; 333; 338-2,3,4,5; 339; 340).

სამკაული:

სამკაულები ნამოსახლარზე მცირე რაოდენობით აღმოჩნდა. № 1 სახლში ბრინჯაოს სამაჯური (სურ. 302-5), მინისებური პასტის მძივი (სურ. 302-3) და თიხის საკიდები (სურ. 302-1,2) დაფიქსირდა. № 4 სახლში კი სარდიონის მძივი (სურ. 318-4) გამოვლინდა. № 5 სახლში აღმოჩნდა ბრინჯაოს საკინძი (სურ. 325-2), ხოლო № 6 სახლში – ქვის საკიდი (სურ. 332-12).

ძვლის ნაკეთობები:

განსაკუთრებულ ყურადღებას იქცევს ქარქაშის ნაწილი (სურ. 303-6). აღსანიშნავია ცხოველის ლულოვანი ძვალისაგან (სურ. 303-7) და თხის რქისაგან (სურ. 303-4) დამზადებული სამეურნეო დანიშნულების (საპრიალებელი ?) იარაღები.

სარიტუალო დანიშნულების ნივთებიდან აღსანიშნავია ღორის ფაღანგებისაგან დამზადებული ამულეტები (სურ. სურ. 303-1,2,3; 304; 325-3).

ოსტეოლოგიური მასალა:

დარაკოვის ნამოსახლარზე მცხოვრებთა ძირითად საკვებს წარმოადგენდა ხორცი და მეცხოველეობის სხვა პროდუქტები, რაზეც მეტყველებს აქ აღმოჩენილი შინაური ცხოველების მრავალრიცხოვანი ძვლოვანი ნაშთი. ნამოსახლარზე დადასტურებულია: ქათამი, ვირი, ცხენი, ღორი, ცხვარი, თხა, კამეჩი და მსხვილფეხა რქოსანი საქონელი, აგრეთვე ძაღლი. გარდა ამისა დარაკოვის ნამოსახლარის კულტურულ ფენებში აღმოჩნდა გარეული ცხოველების ნაშთებიც: მელა, მახვი, დათვი, შველი და კეთილშობილი ირემი, ასევე დაფიქსირებულია რომელიღაც ფრინველის რამდენიმე წვრილი ძვალი, მემინდვრიას ქვედა ყბა და თევზის ერთი ძალა (იხ. დანართები D1, D2).

6.0. ინტერპრეტაცია

დარაკოვის ნამოსახლარი ორ კულტურულ ფენას და რამდენიმე სამშენებლო ჰორიზონტს შეიცავს (ტაბ. 272-275). ზედა ფენა საკულტო, საცხოვრებელ, სამეურნეო ნაგებობებსა და სამეურნეო ორმოების ნაწილითაა წარმოდგენილი. ქვედა ფენას სამეურნეო ორმოების დიდი ნაწილი მიეკუთვნება.

ზედა ფენა, სახლებში, სამეურნეო ორმოებსა და ხაროებში აღმოჩენილი მასალების მიხედვით ძვ.წ. V-IV სს თარიღდება.

ხაროები სახლებზე უფრო ადრეული ჩანს. ასეთი დასკვნის საფუძველს იძლევა ნამოსახლარზე დაფიქსირებული სტრატოგრაფია. მაგ. № 1 ხარო ჩაჭრილი აქვს № 2 სახლს. № 1 და № 2 ხაროს კედლებზე კი № 3 სახლის ჩრდილოეთი, ზურგის კედელი გადადის.

მაგ. ხაროებიდან მოპოვებული მასალები № 10 სამეურნეო ორმოში აღმოჩენილი კერამიკის იდენტურია. ნამოსახლარის ამ მონაკვეთში დაფიქსირებული სტრატოგრაფია გვიჩვენებს, რომ № 10 ორმოს თავზე № 5 სახლის ჩრდილო-აღმოსავლეთი კუთხე გადადის და № 10 ორმოს დიდ ნაწილს № 5 სახლის ზემოთ აღნიშნულ კუთხეში გამართული ღუმელი ფარავს.

უნდა აღინიშნოს, რომ ხაროებში და № 10 სამეურნეო ორმოში აღმოჩენილი კერამიკა სახლებში დაფიქსირებული კერამიკის მსგავსია.

ამდენად, შეიძლება ითქვას, რომ ჩამოთვლილი ობიექტები თანადროულია ერთ კულტურულ ფენას მიეკუთვნება. თუმცა გათხრებისას ისიც დაფიქსირდა, რომ ეს ფენა რამდენიმე სამშენებლო დონეს შეიცავს.

მაგ. XX ნაკვეთის 4, 5 და 8, 9 კვადრატების გათხრისას გამოვლინდა № 4 და № 5 სახლები. გაირკვა, რომ № 5 სახლი № 4 სახლის დანგრევის შემდეგაა გამართული. № 4 და № 5 სახლების ქვეშ კი სამეურნეო ორმოები დაფიქსირდა.

№ 5 სახლის სამხრეთი კედელი № 4 სახლის ჩრდილოეთ, ზურგის კედელზეა აგებული.

№ 4 სახლი რამდენჯერმე გადაკეთებული ჩანს. ჩრდილო-დასავლეთი კუთხე სამჯერ ჩანს კაპიტალურად შეკეთებული. აქვე ფიქსირდება იატაკის ორი დონე. № 4 სახლის იატაკის ქვეშ № 9, 12, 13, 18, 19 ორმოები გაითხარა.

№№ 2, 3 სახლების №№ 1, 2 ხაროების, შესწავლამ გვიჩვენა, რომ № 3 სახლი № 2 სახლის დანგრევის შემდეგ არის გამართული. № 3 სახლი კი № 1 და № 2 ხაროებზეა გამართული.

№ 2 სახლის იატაკის ქვეშ № 1 და № 8 სამეურნეო ორმოები გაითხარა, რომლებიც სტრატეგრაფიულად სხვა დონეს მიეკუთვნება. ისინი დაკონსერვებული იყო სახლების ქვაფენილიანი და თიხატკეპნილი იატაკებით.

№ 15 და № 16 ორმოების თავზე № 1 სახლის დასავლეთი კედელი გადადის.

ამდენად სტრატეგრაფია გვიჩვენებს, რომ ეს ორმოები სახლების მშენებლობამდე ფუნქციონირებდა.

ძეგლის თარიღი

დარაკოვის ნამოსახლარზე მოპოვებული მასალების ანალიზი, რომელიც ჩვენს მიერ ადრე შესწავლილი თანადროული მასალების ფორმალურ-ტიპოლოგიურ და სტილისტურ ანალიზებს ეყრდნობა [ნარიმანიშვილი, შატბერაშვილი 2002; Нариманишвили 1991; Narimanišvili 2000; Narimanishvili, Shatberashvili 2004]. დარაკოვის ნამოსახლარის სტრატეგრაფიის გათვალისწინებით შეიძლება ითქვას, რომ უძველესი ფენა აქ სამეურნეო ორმოებითაა წარმოდგენილი და ძვ.წ. VI ს-ს მიეკუთვნება. სამეურნეო ორმოები პრაქტიკულად არ შეიცავს წითლად გამომწვარ კერამიკას. კერამიკული ფორმები ანტიკური ხანის მასალასთან პარალელურს ვერ პოულობს. თიხის ჭურჭელი გაპრიალებული და ნაკაწრი ორნამენტითაა შემკული. შეიძლება ითქვას, რომ კერამიკის ფორმა და ორნამენტი რკინის ფართო ათვისების ხანაში გავრცელებულ თიხის ჭურჭელთან დიდ მსგავსებას ამჟღავნებს.

სახლებში აღმოჩენილი კერამიკა მკვეთრად განსხვავდება ორმოებში აღმოჩენილი კერამიკისაგან. სახლების არტეფაქტების აბსოლუტური უმრავლესობა წითლადაა გამომწვარი. მათი ნაწილი შედებილი ან მოხატულია წითელი საღებავით. გვხვდება თეთრი ანგობით მოხატული ჭურჭლებიც.

დარაკოვის ნამოსახლარზე მოპოვებული მასალებიდან განსაკუთრებულ ყურადღებას იქცევს წითელი საღებავით შეღებილი და მოხატული კერამიკა. ასეთი სტილის კერამიკის გავრცელება აქემენიდური კულტურის გავლენით არის ახსნილი [დაწვრილებით იხ. ნარიმანიშვილი 1988; ნარიმანიშვილი 1993; ნარიმანიშვილი 1994; ნარიმანიშვილი, ხიმშიაშვილი 1993; ნარიმანიშვილი, შატბერაშვილი 2002; მახარაძე, ნარიმანიშვილი 2001].

მოხატული კერამიკის უძველესი ნიმუშები საქართველოს ტერიტორიაზე ქვემო ქართლში, არუხლოს ნამოსახლარის ძვ.წ. IV ათასწლეულის ფენებშია აღმოჩენილი [ჯავახიშვილი, ღლონტი 1962; Гогелия, Челидзе 1991, გვ. 11]. მოხატული კერამიკის ცალკეული ნიმუშები ძვ.წ. III ათასწლეულშიც გვხვდება [Шаншашвили 2007]. ძვ.წ. II ათასწლეულის პირველ ნახევარში ასეთი კერამიკა ფართოდაა გავრცელებული [ჯაფარიძე 1969, გვ. 122-129]. შემდგომში, დაახლოებით ათასი წლის მანძილზე კი აღარ გვხვდება. ამ დიდი პაუზის შემდეგ, ქართლის ტერიტორიაზე მოხატული კერამიკა ხელმეორედ აქემენიდურ ხანაში გამოჩნდა და ძვ.წ. IV-III სს-ში იმდენად გავრცელდა, რომ ამ პერიოდს მოხატული კერამიკის ხანასაც უწოდებენ [Гагошидзе

1979, გვ. 90]. ძვ.წ. II ს-დან მოხატული კერამიკის წილი თანდათან მცირდება. ისე, რომ ახ.წ. II საუკუნისათვის ის პრაქტიკულად ქრება.

საქართველოს ტერიტორიაზე აღმოჩენილი ძვ.წ V-I სს-ით დათარიღებული წითლად მოხატული კერამიკის სტილისტური ანალიზის მიხედვით ამ მასალაში ოთხი ძირითადი სტილი შეიძლება გამოიყოს: 1) სამკუთხედების სტილი; 2) სამადლოს სტილი; 3) კაზრეთის სტილი; 4) სამთავროს სტილი [Narimanishvili, Shatberashvili 2004].

ამ პერიოდის მოხატული კერამიკა საქართველოს ტერიტორიაზე პირველად ქვემო ქართელში, 1947 წელს ბ. კუფტინის მიერ სოფ. კუშჩიში იქნა აღმოჩენილი [Куптин 1948, გვ. 7-10], რომელიც დარაკოვის ნამოსახლარიდან ხუთიოდე კილომეტრითაა დაცილებული.

XX ს-ის 50-იანი წლებიდან მოხატული კერამიკის მრავალი ნიმუში აღმოჩნდა [მარგიშვილი, ნარიმანიშვილი 2004; მახარაძე 1999; რამიშვილი 1998; რამიშვილი, წითლანაძე, ჯორბენაძე 1979], გაითხარა მრავალფენიანი ნამოსახლარები, სადაც წითლად მოხატული კერამიკა დომინირებდა (ჩხიკვათა, თეთრიწყარო, შავსაყდარა, ეცო, ბეშთაშენი, უფლისციხე, სამადლო, ნასტაკისი, ციხიაგორა, ვარსიმაანთკარი და სხვ.).

აღსანიშნავია, რომ ძვ.წ. V-I სს-ის მოხატული კერამიკის უდიდესი ნაწილი მონოქრომულია. ნახატი წითელი საღებავითაა შესრულებული. პარალელურად გვხვდება თეთრი საღებავით მოხატული ჭურჭლები [Нариманишвили 1991].

დარაკოვის ნამოსახლარზე მოპოვებული წითელი საღებავით მოხატული კერამიკა, ზემოთ აღნიშნული მოხატულობის 1 და 2 სტილს შეესაბამება (სურ. 298-2,3,4,5,6; 329-1,2; 330-4,5,6; 331; 332-6,7,8,9,10; 337).

სამკუთხედების სტილის მოხატულობა დატანილია ჭურჭლის გაპრიალებულ ან ანგობირებულ ზედაპირზე. დეკორის მთავარ დეტალს წარმოადგენს სამკუთხედების რიგი, რომლებიც ხშირად სხვა ორნამენტთან ერთად გვხვდება (თევზიფხური, ზიგზაგები, პორიზონტალური ხაზები), თუმცა ისინი მეორად დატვირთვას ატარებენ.

პირველი სტილის მოხატულობაში ორი ძირითადი ჯგუფი გამოიყოფა: A) სამკუთხედები წვერით ზემოთ და B) სამკუთხედები წვერით ქვემოთ.

A ჯგუფის მოხატულობის ძირითადი ნაწილი ჭურჭლის ტანზე, ერთ ან ორ ფრიზადაა განლაგებული. ერთ ფრიზად განლაგებული სამკუთხედების დიდი ნაწილი ბადისებური ორნამენტითაა შევსებული.

B ჯგუფის მოხატულობა ერთგვაროვანია – წვერით ქვემოთ მიმართული სამკუთხედები ირიბი ხაზებითაა შევსებული. ამ ჯგუფის მოხატულობის ცალკეულ ნიმუშებს შორის განსხვავება მხოლოდ ჭურჭლის ყელისა და მუცლის გაფორმებაში შეინიშნება –

სამკუთხედების ზემოთ და ქვემოთ დატანილია ჰორიზონტალური ხაზები, ზიგზაგები, ბადე ან თეზიფსური ორნამენტი.

ქართლში სამკუთხედებით მოხატული კერამიკის გამოჩენას მკვლევარები ძვ.წ. V ან ძვ.წ. IV ს-დან ვარაუდობენ. აზრთა სხვადასხვაობაა მოხატული კერამიკის წარმომავლობისა და გავრცელების გზების შესახებაც [დაწვრილებით იხ. Нариманишвили 1991].

ჩვენი აზრით, ამ ორნამენტის ქართლის ტერიტორიაზე დამკვიდრებას ორი პირობა განსაზღვრავდა. წითელკეციანი კერამიკის წითელი საღებავით მოხატვა და შეღებვა უთუოდ აქემენიდურ ირანთან ურთიერთობის შედეგია, თუმცა სამკუთხედების სტილის ფართოდ გავრცელებას და ადგილობრივ წარმოებას ხელი შეუწყო გვიანბრინჯაორკინის ხანაში ქართლში დამკვიდრებულმა ნაცრისფრად ან შავად გამომწვარი კერამიკის შემკობის ადგილობრივმა სამკუთხედების სტილმა, რომლისთვისაც ნაკაწრი ან ნაპრიალები, ბადისებური ორნამენტით ან ირიბი ხაზებით შევსებული სამკუთხედებია დამახასიათებელი. ეს უკანასკნელი ძალზე ახლოს დგას წითელი საღებავით მოხატული კერამიკის სამკუთხედების სტილთან.

A ჯგუფის კერამიკის დათარიღების საკითხი ჯერ კიდევ პრობლემატურია. ჯერ-ჯერობით არაა გათხრილი კარგად დათარიღებული კომპლექსები, რომელთა საშუალებით მოხდებოდა A ჯგუფის მოხატულობის ზუსტი თარიღის განსაზღვრა. ზედა თარიღის დასაგენად ერთგვარ დახმარებას გვიწევს ვარსიმეანთკარის № 175 სამარხი, სადაც არქაული ტიპის ილარებია აღმოჩენილი და კუშჩის № 3 სამარხი, რომელშიც სამკუთხედებით მოხატულ დოქთან ერთად ძვ.წ. V ს-ისათვის დამახასიათებელი სანელსაცხებლეა აღმოჩენილი [საგინაშვილი 2000, გვ. 72].

დარაკოვის ნამოსახლარის სტატიგრაფია და მოპოვებული არტეფაქტები აშკარად მიუთითებს, რომ მოხატული კერამიკა ქართლში ძვ.წ. VI ს-ის მიწურულს თუ არა ძვ.წ. V ს-ის დასაწყისში უკვე უნდა ყოფილიყო ყოფაში.

ამდენად, არა მხოლოდ A ჯგუფის მოხატული კერამიკის, არამედ წითელკეციანი კერამიკის გაჩენის თარიღად აქემენიდური ეპოქის ის მონაკვეთი უნდა მივიჩნიოთ, როდესაც აქემენიდებმა ჩრდილოეთი საზღვრების გამაგრებას განსაკუთრებული ყურადღება დაუთმეს. ჩვენი აზრით სამხრეთ კავკასიაში აქემენიდური კულტურის გავრცელება ძვ.წ. 522-521 წლების შემდეგ უნდა მოხდარიყო, როდესაც ამ მიმართულებით აქემენიანთა სამხედრო აქტივობამ პიკს მიაღწია და სატრაპიების ჩამოყალიბება დაიწყო. როგორც ჩანს, ძვ.წ. 515 წლისათვის, როდესაც დარიოს I-მა თრაკია დაიპყრო და სკვითაში ლაშქრობა წამოიწყო, აქემენიდური ირანის პოლიტიკური გავლენა სამხრეთ კავკასიაზე უკვე დამყარებულია.

B ჯგუფის მოხატული კერამიკის თარიღის განსაზღვრისას გადამწყვეტი მნიშვნელობა ვანის მდიდრულ სამარხებს ენიჭება, სადაც წვერით ქვემოთ მიმართული სამკუთხედებით შემკულ ჭურჭელთან ერთად იმპორტული არტეფაქტები და მონეტებია

აღმოჩენილი, რაც ამ კომპლექსებს ძვ.წ. IV ს-ის მეორე ნახევრით ათარიღებს [თოლორდავა 1985, გვ. 202; ლორთქიფანიძე და სხვ. 1972, გვ. 91]. ასეთივე მოხატულობა აქვს ტახტიძირში მოპოვებულ დოქებსაც, რომელთა თარიღი, ასევე იმპორტულ მასალაზე დაყრდნობით, ძვ.წ. IV ს-ით განისაზღვრა [Gagošidze 2000].

სამკუთხედებით მოხატული კერამიკის განვითარების გვიანდელ ეტაპზე, კერძოდ ძვ.წ. III ს-ის პირველი ნახევრიდან, როდესაც ჭურჭელზე ჩნდება შევროვნები – მთლიანად შედებილი სამკუთხედები [Нариманишвили 1991].

დარაკოვის ნამოსახლარზე თეთრი ანგობით მოხატული კერამიკაც იქნა დაფიქსირებული. დღემდე ამ სახის ჭურჭლების წარმომავლობისა და გავრცელების შესახებ აზრთა სხვადასხვაობაა.

ძვ.წ. V-I საუკუნეებით დათარიღებულ ქართლის არქეოლოგიურ ძეგლებზე წითელი საღებავით მოხატული ჭურჭლების გვერდით გვხვდება თეთრი ანგობით მოხატული ჭურჭლებიც. ასეთი კერამიკის წარმომავლობისა და გავრცელების საკითხთან დაკავშირებით აზრთა სხვადასხვაობაა [Нариманишвили 1991].

თეთრი ანგობით მოხატული ჭურჭელი პირველად კახეთში აღმოჩნდა. გ. ნიორაძემ ისინი „ჩვენი წელთაღრიცხვის წინა და დასაწყისის პირველ საუკუნეებით“ დაათარიღა [ნიორაძე 1940, გვ. 92]. კახეთის ტერიტორიაზე ასეთი ჭურჭელი შემდგომში მრავლად აღმოჩნდა [Пицхელაური 1977], ქართლშიც ელინისტური ხანის თითქმის ყველა ძეგლზეა დადასტურებული [ნარიმანიშვილი 1982].

ქართლის ტერიტორიაზე აღმოჩენილი ასეთი ჭურჭელი ი. გაგოშიძეს „კახეთის რომელიღაც სამეთუნეო ცენტრიდან შემოტანილად მიაჩნია“ [გაგოშიძე 1970, გვ. 46].

თეთრი ანგობით მოხატული ჭურჭლების წარმომავლობისა და დათარიღების საკითხებს სპეციალურად შეეხო კ. ფიცხელაური [Пицхელაური 1977] და სათანადო მასალაზე დაყრდნობით ამგვარი ჭურჭელი დაუკავშირა ჰერულ ტომებს. ასეთი კერამიკის ქართლში გავრცელება კი ჰერებთან სავაჭრო ურთიერთობის გზით ივარაუდა.

ჩვენ ადრე ვიზიარებდით ი. გაგოშიძის [Гагошидзе 1979, გვ. 79-80] და კ. ფიცხელაურის [ფიცხელაური 1973; Пицхელაური 1977] მოსაზრებებს და ვფიქრობდით, რომ მოხატვის ეს სტილი კახეთის რომელიღაც რეგიონში (ჰერეთი) ჩამოყალიბდა და შემდგომში გავრცელდა სხვა რეგიონებშიც.

ამ სტილით მოხატული კერამიკის წარმომავლობის საკითხს შეეხო ნ. მირიანაშვილიც, რომელმაც მხოლოდ რაოდენობრივი მაჩვენებლის საფუძველზე შესაძლებლად მიიჩნია ასეთი ჭურჭლის სამადლო-ნასტაკისის სახელოსნოებში დამზადება [მირიანაშვილი 1982, გვ. 46]. თუმცა შემდგომ აღნიშნა, „არ არის გამორიცხული, რომ თეთრი ანგობის კონცენტრული წრეხაზებით მოხატული ჭურჭელი, თავდაპირველად მართლაც კახეთის

რომელიდაც სამეთუნეო ცენტრში დაემზადებინათ“ [მირიანაშვილი 1983, გვ. 54]. გამოთქმულია მოსაზრება, რომ ქართლის ელინისტური ხანის ძეგლებზე თეთრი ანგობით და წითელი საღებავით მოხატული ჭურჭლები თანაბარი რაოდენობით არის აღმოჩენილი [მირიანაშვილი 1982, გვ. 47]. სამადლოს ნაქალაქარზე მოპოვებული ელინისტური ხანით დათარიღებულ მასალებს (800-მდე) შორის თეთრი ანგობით მოხატული კერამიკის 30-მდე ფრაგმენტია აღმოჩენილი. რაც იმაზე მიუთითებს, რომ ასეთი კერამიკა ჩვენს მიერ გამოყოფილ III ქრონოლოგიურ ჯგუფში რაოდენობრივად ბევრად ჩამოუვარდება სხვა სტილის კერამიკას.

ამ მონაცემების საფუძველზე ვფიქრობდით, რომ ქართლის ტერიტორიაზე, I ქრონოლოგიურ ჯგუფში (ძვ.წ. V-IV ს-ის პირველი ნახევარი) ასეთი კერამიკა საერთოდ არ გვხვდებოდა. იმ დროისათვის II ქრონოლოგიურ ჯგუფში (ძვ.წ. IV ს-ის მეორე ნახევარი – ძვ.წ. III ს-ის დასწყისი) ამ სტილის კერამიკის ერთადერთი ნიმუში იყო ჩვენთვის ცნობილი. ჭურჭელი აღმოჩენილია მცხეთის არქეოლოგიური ექსპედიციის მიერ ნატახტრის სამაროვანზე. დოქი დამზადებულია განლექილი თიხისაგან, გამომწვარია მომწვანო-მოჩაღისფეროდ [Нариманишвили 1991].

ამ სტილის კერამიკა ნასტაკისის გარდა დიდი რაოდენობით არის აღმოჩენილი გრძელ მინდორზე, უფლისციხეში, ღართისკარში, რომლებიც ძირითადად IV ქრონოლოგიურ ჯგუფს (ძვ.წ. II – ძვ.წ. I ს-ის პირველი ნახევარი) მიეკუთვნებიან. V ქრონოლოგიურ ჯგუფში (სამთავრო, რიყიანების ველი, საყარაულო სერი და სხვ.) ამგვარი კერამიკა კვლავ ქრება [Нариманишвили 1991].

ადრე მიგვაჩნდა, რომ თეთრი ანგობით მოხატული კერამიკა თავს პირველად II ქრონოლოგიური ჯგუფის ბოლოს იჩენს თავს ქართლში. შედარებით მეტია III ქრონოლოგიურ ჯგუფში და ფართო გავრცელებას აღწევს IV ქრონოლოგიურ ჯგუფში, V-ში (ძვ.წ. I ს-ის მეორე ნახევარი – ახ. წ. I ს) კი კვლავ ქრება. ქართლში თეთრი ანგობით მოხატული კერამიკა დროის მცირე მონაკვეთში არსებობს და არ წარმოადგენს ძირითად დამახასიათებელ მასალას IV ქრონოლოგიურ ჯგუფში კი, როდესაც ისინი ყველაზე დიდი რაოდენობითაა დადასტურებული ქართლის არქეოლოგიურ ძეგლებზე, ეპოქის განმსაზღვრელ მასალას მაინც შავად გამომწვარი, ე.წ. „სარკისებურზედაპირიანი“ კერამიკა წარმოადგენს.

/შენიშვნა: თეთრი ანგობით მოხატული და ე.წ. "სარკისებურზედაპირიანი" ჭურჭლები ერთად აღმოჩნდა ღართისკარის სასიმაგრო სისტემის შიდა ტერიტორიაზე გათხრილ სამლოცველოში, რომელიც ძვ.წ. II ს-ით თარიღდება [Нариманишвили 1991]. სამლოცველოში აღმოჩენილ კერამიკულ მასალას შორის პროცენტულად ყველაზე მეტია თეთრი ანგობით მოხატული ჭურჭელი. ქართლის ტერიტორიაზე აღმოჩენილი ამ სტილით მოხატული ჭურჭლების დეკორში და კეცის სტრუქტურაში რაიმე ცვლილებების დადასტურება არ ხერხდება [Гагошидзе 1979, გვ. 80].

II და III ქრონოლოგიურ ჯგუფში მოთავსებული ეგზემპლარები კახურ იმპორტს წარმოადგენდნენ. მათი კეცი (ნატახტარი, სამადლო) მომწვანო-ჩაღისფერია და

განსხვავება ადგილობრივი მოვარდისფროკეციანი კერამიკისაგან. ი. გაგომიძის დაკვირვებით, სამადლოში აღმოჩენილი თეთრი ანგობით მოხატული კერამიკა მაინც განსხვავდება ქართლური ელინისტური ხანის კერამიკისაგან, როგორც ფერით და მოხატვის ხასიათით, ისე კვეთილი ორნამენტით. თეთრი ანგობით მოხატული კერამიკის შიდაპირი თითქმის ყოველთვის არათანაბარი-ბურცობებიანია და ხელით ნაძერწის შთაბეჭდილებას ტოვებს. ამ სტილით მოხატული ჭურჭლები ფორმითაც განსხვავდებიან სხვა ჭურჭლებისაგან. ისე, რომ ისინი მაინც ცალკე ჯგუფს ქმნიან [Гагошидзе 1979, გვ. 80]. ამასთან, კახეთის ტერიტორიაზე და ქართლში აღმოჩენილი თეთრი ანგობით მოხატული ჭურჭლები იმდენად გვანან ერთმანეთს, როგორც დამზადების ტექნიკით (ტექნოლოგიით), ისე ფერით, რომ ისინი მაინც ერთი სახელოსნოს ნაწარმად თუ არა, ერთი კულტურის პროდუქტად უნდა მივიჩნიოთ. როგორც ჩანს წითლად გამომწვარი, შეღებილი და მოხატული და თეთრი ანგობით მოხატული ჭურჭლები სხვადასხვა ტექნოლოგიით არიან დამზადებული და სხვადასხვა ტექნოლოგიურ პროცესს მოითხოვენ. ეს ალბათ კიდევ ერთი არგუმენტი იმ მოსაზრების სასარგებლოდ, რომლის მიხედვითაც თეთრი ანგობით მოხატული ჭურჭლები ქართლში კახეთიდან არის გავრცელებული. მითუმეტეს, რომ დღეისათვის გარკვეულია [Гагошидзе 1979; Пицхелаური 1977], რომ თეთრი ანგობით მოხატულ ჭურჭელს პარალელები კახეთის გვიანბრინჯაო-ადრერკინის ხანის მასალებს შორის მოექებნებათ, რომ ამ სტილით მოხატული ჭურჭლები კახეთში ძვ.წ. IV-ახ.წ. IV საუკუნეებში გვხვდება [Пицхелаური 1977, გვ. 228], მაშინ როდესაც ქართლში ისინი დროის მცირე მონაკვეთში არსებობენ (სომხეთში და აზერბაიჯანში ამ სტილით მოხატული კერამიკა ჯერ-ჯერობით დადასტურებული არ არის).

ადრე მიგვანნდა, რომ ქართლში თეთრი ანგობით მოხატული ჭურჭელი II ქრონოლოგიური ჯგუფის დროს (ალბათ უფრო მის მეორე ნახევარში – ძვ.წ. III ს-ის დასაწყისიდან) ვრცელდება იმპორტის სახით. შესაძლებელია ამ სტილის მოხატული კერამიკა ქართლში, ადგილობრივ მხოლოდ IV ქრონოლოგიურ ჯგუფში მზადდებოდა.

დარაკოვის ნამოსახლარზე გამოვლენილი თეთრი ანგობით მოხატული მოხატული კერამიკა საშუალებას გვაძლევს ვიფიქროთ, რომ ამ სტილის კერამიკა ქართლში I ქრონოლოგიური ჯგუფის დასაწყისშივე იჩენს თავს. უფრო შორს მიმავალი დასკვნებისაგან კი ამჟამად თავს ვიკავებთ.

წითლად მოხატული და შეღებილი კერამიკის წარმომავლობისა და გავრცელების გზების შესახებ აზრთა სხვადასხვაობაა. მკვლევართა ერთი ნაწილისაგან განსხვავებით ვფიქრობთ, რომ ამ სტილის კერამიკის გავრცელება ახლო აღმოსავლეთის გავლენით უნდა მომხდარიყო სამხრეთ კავკასიაში. რაც შეეხება ძვ.წ. VI-V სს ქართლის ტერიტორიაზე ამ სტილის კერამიკის გაჩენას, ჩვენ მას აქემენიდური ირანიდან ვვარაუდობთ.

სამხრეთ კავკასიას თავისი გეოპოლიტიკური მდებარეობის გამო უძველესი დროიდან მრავალმხრივი კონტაქტი ჰქონდა გარესამყაროსთან. მნიშვნელოვან სავაჭრო-

სატრანზიტო გზებზე მდებარეობა და სამხედრო-სტრატეგიული მნიშვნელობა განაპირობებდა რეგიონის პოლიტიკურსა და ეკონომიკურ მდგომარეობას.

სამხრეთ კავკასიისა და ირანული სამყაროს მრავალსაუკუნოვანი ურთიერთობა კარგადაა ასახული როგორც წერილობით წყაროებში, ისე არქეოლოგიურ მასალაში. ირანში მიმდინარე პროცესები გარკვეულ გარკვეულ გამოხმაურებას კავკასიაშიც ჰპოვებდა.

ამ ურთიერთობას ინტენსიური, ამასთან სპორადული ხასიათი ჰქონდა. ერთ-ერთი მნიშვნელოვანი ეტაპი ძვ.წ. V ს-დან იწყება. ამ დროს სამხრეთ კავკასიის ტერიტორიაზე ჩნდება ახალი ტიპის კერამიკა – მილიანი და ნისკარტიანი ხელალები, მაღალყელიანი დოქები, პროფილირებული და შვერილიანი ჯამები. ამავე დროს ვრცელდება წითელკეციანი კერამიკა, რომელთა დიდი ნაწილი შედებილი ან მოხატულია წითელი საღებავით. ამ ტიპის კერამიკის გავრცელება ირანიდან ივარაუდება და დარიოს I-ის ჩრდილოეთ რეგიონებში მოღვაწეობას უკავშირდება [ნარიმანიშვილი 1994, გვ. 20].

კავკასიის გადმოსასვლელებს განსაკუთრებული სტრატეგიული მნიშვნელობა ჰქონდა. საფიქრებელია, რომ ამ გადმოსასვლელებზე კონტროლის დაწესების გარეშე დარიოსი სკვითიაში ლაშქრობას არ დაიწყებდა. მით უმეტეს, რომ ჰეროდოტეს ცნობით „დარიოსმა განსაზღვრა დაესაჯა სკვითები, რადგან ისინი უწინ შემოიჭრნენ მიდიაში ...“ [ჰეროდოტე IV. I]. ასევე საინტერესოა ერთი ისტორია, რომელსაც ჰეროდოტე მარათონის ბრძოლის აღწერისას მოგვითხრობს: მას შემდეგ, რაც დარიოსი შეიჭრა სკვითების ქვეყანაში, სკვითებს უნდოდათ მისთვის სამაგიეროს გადახდა, ამიტომ გაეზავნეს სპარტაში კაცები, რომ ისინი მოკავშირეებად გაეხადათ და შეთანხმებულიყვნენ იმაში, რომ სკვითები შეეცდებოდნენ მიდიაში შეჭრას მდინარე ფაზისის გასწვრივ, ხოლო სპარტელებს შეუთვალეს დაძრულიყვნენ ეფესოდან, გაჰყოლოდნენ გზას ქვეყნის შიგნით და შემდეგ აქ სადმე შეხვედროდნენ სკვითებს [ჰეროდოტე, VI, 84]. ჰეროდოტეს ამ მონათხრობიდან კარგად ჩანს, რომ სკვითებმა და სპარსელებმა კარგად იციან კავკასიონზე არსებული გადმოსასვლელები და მათი მნიშვნელობა.

კავკასიის ქედის ჩრდილოეთით, სტეპებში ბინადარი ნომადური ტომების სწრაფვა სამხრეთისაკენ და წინა აზიის ცივილიზაციების დაინტერესება კავკასიის ბუნებრივი სიმიდრეებით კარგად არის ასახული არქეოლოგიურ მასალაში.

სავაჭრო-ეკონომიკური ურთიერთობა კავკასიას, აღმოსავლეთ ანატოლიას და აღმოსავლეთ ხმელთაშუაზღვისპირეთს შორის შესაძლოა ზედა პალეოლითშიც არსებობდა. ეს ურთიერთობა, ქრონოლოგიური წყვეტილებით, გრძელდებოდა უკერამიკო და კერამიკული ნეოლითის, აგრეთვე ენეოლითის ეპოქაში. თუმცა რეგულარულ სააღებმიცემო ურთიერთობას ადრე ბრინჯაოს ხანაში ეყრება საფუძველი. ძვ.წ. 4000-3250 წწ იწყება საერთაშორისო ურთიერთობა მახლობელ აღმოსავლეთში. ვაჭრობა ძირითადად ნედლეულით - ობსიდიანით, კაუთით, დიაბაზით,

შესაძლოა კერამიკით, მარცვლეულით, შინაური ცხოველებით, ქსოვილებით და საბეჭდავებითაც წარმოებდა.

უძველეს სავაჭრო ობიექტს ობსიდიანი წარმოადგენდა. ობსიდიანით ვაჭრობა შეცვალა სპილენძით ვაჭრობამ. ლითონი გადიოდა იგივე ტრადიციული საკომუნიკაციო გზებით, თუმცა შეიცვალა სატრანსპორტო საშუალებები. გაჩნდა ბორბლიანი ტრანსპორტი, რამაც სავაჭრო კავშირუბრუნებებში ძირეული ცვლილება მოახდინა.

წინააზიურ სამყაროსთან ურთიერთობის გაზრდასთან არის დაკავშირებული სამხრეთ კავკასიაში თრიალეთის კულტურის (ძვ.წ. III ათასწლეულის მეორე ნახევარი - ძვ.წ. II ათასწლეულის დასაწყისი) დაწინაურება.

თრიალეთის კულტურის ძეგლების ლითონის (ძირითადად სპილენძის) საბადოებთან კონცენტრაცია ან სატრანზიტო გზებზე მდებარეობა, სპილენძისა და ბრინჯაოს მეტალურგიის განვითარების მაღალი დონე მიუთითებს, რომ სამხრეთ კავკასიის ბრინჯაოს ხანის კულტურების ჩამოყალიბება და აყვავება ლითონის წარმოებასთან არის დაკავშირებული. შუა ბრინჯაოს ხანის საზოგადოების სიმდიდრის ძირითად წყაროს ლითონით ვაჭრობა წარმოადგენდა.

შუა ბრინჯაოს ხანაში ისევ არსებობდა ის სავაჭრო გზა, რომელიც ძვ.წ. IV-III ათასწლეულებში სამხრეთ კავკასიას (მტკვარ-არაქსის კულტურა) სირია-პალესტინასთან (კერბეთ-კერაქის კულტურა) აკავშირებდა.

ადრე და შუა ბრინჯაოს ხანის სამხრეთკავკასიური კულტურების აყვავების ეკონომიკურ საფუძველს, როგორც ჩანს, კავკასიის სპილენძის, სურმის და დარიშხანის საბადოების ინტენსიური ექსპლოატაცია წარმოადგენდა. სწორედ მეტალურგიამ გაიყვანა კავკასია საერთაშორისო არენაზე.

გვიანბრინჯაო-რკინის ხანაში კავკასიის მიმართ ინტერესი კიდევ უფრო იზრდება. ამ ეპოქის წერილობით წყაროებსა და არქეოლოგიური მასალებში ასახულია ასურეთის, ურარტუს და მიდიის სამხედრო-პოლიტიკური თუ ეკონომიკური აქტივობა. ასევე ნათლად ჩანს კავკასიის ჩრდილოეთით მცხოვრები ნომადური ტომების დაინტერესება სამხრეთ კავკასიისა და ახლო აღმოსავლეთის სიმდიდრეებით. მათი ინტენსიური სვალა სამხრეთისაკენ ძვ.წ. VIII ს-ის მიწურულს იწყება, რამაც ამ რეგიონში დიდი პოლიტიკური და ეკონომიკური ცვლილებები გამოიწვია.

ძვ.წ. VIII ს-ის მიწურულს ურარტუს მეფე რუსა I სახელმწიფოს ჩრდილო-დასავლეთ ნაწილში შემოჭრილ კიმერიელებს შეებრძოლა და დამარცხდა. ძვ.წ. VII ს-ის მეორე ნახევრისათვის კიმერიელები ახლო აღმოსავლეთში მნიშვნელოვან როლს თამაშობენ. ამავე დროს გამოჩნდნენ სკვითებიც. ძვ.წ. VI ს-ის დასაწყისში მიდიელებმა დაანგრიეს ურარტუს დედაქალაქი ტუშპა.

წინა აზიაში სკვითების შემოსვლის სამ ეტაპს გამოყოფენ: პირველი – ეს არის კიმერიელების გამოჩენა ძვ.წ. VIII ს-ის ბოლოს; მეორე ეტაპი დაიწყო ძვ.წ. VII ს-ის შუა ხანებში, როდესაც სკვითები ჩრდილოეთიდან შემოვიდნენ; მესამე კი აქემენიდური სპარსეთის ჩამოყალიბების საწყის ეტაპს ემთხვევა, როდესაც ძვ.წ. VI ს-ის შუა ხანებში საკების ტომი ცენტრალური აზიიდან შემიჭრა [Пиотровский 1949, გვ. 130].

სამხრეთის ცივილიზაციების ბრძოლას ჩრდილოელ ნომადებთან ხანგრძლივი ისტორია აქვს. ამიტომ, წარმოუდგენელია დარიოსს არ გაეთვალისწინებინა კავკასიის ქედზე არსებული გადმოსასვლელი და ისე წამოეწყო დიდი სამხედრო ოპერაცია.

ჩრდილოეთში მცხოვრები ნომადური ტომები აქემენიდებს არა მხოლოდ სხვა მიმართულებით (ბაბილონი, ეგვიპტე და სხვ.) მოქმედებას უშლიდნენ ხელს, არამედ თვით იმპერიის არსებობას უქმნიდნენ საფრთხეს. ამიტომ, მომთაბარეების განეიტრალება და ჩრდილოეთი საზღვრების დაცვის ორგანიზება აქემენიდების ერთ-ერთ ძირითად სტრატეგიულ ამოცანას წარმოადგენდა, რომელსაც ხანგრძლივი და სისხლისმღვრელი ბრძოლების შედეგად მიაღწიეს. მომთაბარეებთან ბრძოლა იმდენად მნიშვნელოვანი იყო, რომ აქემენიდი მეფეები ამ ღაშქრობებს უშუალოდ ედგნენ სათავეში.

ძვ.წ. 550 წელს სპარსელებისა და მიდიელების შორის წარმოებული ომი დასრულდა და წარმოიქმნა აქემენიდური ირანის სახელმწიფო. 549-548 წლებში სპარსელებმა დაიპყრეს ის ქვეყნები, რომლებიც მიდიის შემადგენლობაში შედიოდნენ. კერძოდ, პართია, ჰირკანია და არმენია. 545-539 წწ კიროს II-მ აღმოსავლეთ ირანის და ცენტრალური აზიის ნაწილის (დრანგიანა, მარგიანა, ხორეზმი, სოგდიანა, ბაქტრია და ცენტრალურ აზიაში მცხოვრები საკები) დამორჩილება შეძლო [Дандамаев 1985].

მომთაბარეთა მუდმივი თავდასხმები აქემენიდური ირანის შემადგენლობაში შემავალ მიწათმოქმედ ხალხს მნიშვნელოვან ზარალს აყენებდა. ამიტომ, კიროს II-მ ცენტრალურ აზიაში, მდ. ამუდარიის გაყოფებით, საზღვრისპირა გამაგრებული დასახლებების მთელი რიგი შექმნა. რამაც მას საშუალება მისცა 539 წელს ბაბილონის წინააღმდეგ გაელაშქრა [Дандамаев, Лукион 1980].

ცენტრალურ აზიაში კიროსის მიერ გატარებული ღონისძიებები საკმარისი არ აღმოჩნდა. ჩრდილოეთიდან მომდინარე საფრთხე იმდენად დიდი იყო, რომ კიროს II წინა აზიის ქვეყნების დამორჩილების შემდეგ ისევ ჩრდილო-აღმოსავლეთით იბრძვის. კიროსმა ეგვიპტეში ღაშქრობა გადადო და ძვ.წ. 530 წელს მასაგეტების წინააღმდეგ გაილაშქრა. ეს ბრძოლა მისთვის საბედისწერო აღმოჩნდა.

კიროსის სიკვდილის შემდეგ აქემენიდურ ირანს კამბიზი (ძვ.წ. 530-522 წწ) განაგებს. იგი მასაგეტების წინააღმდეგ კიროსთან ერთად იბრძოდა. კამბიზის მიერ ჩრდილო-აღმოსავლეთი საზღვრების გამაგრების შესახებ წერილობითი წყაროები არ გვაუწყებენ. თუმცა, სავარაუდოა, რომ კამბიზმა მხოლოდ ცენტრალური აზიის საზღვრების გამაგრების შემდეგ ილაშქრა ეგვიპტეში. ცნობილია, რომ მან

ეგვიპტური კამპანია გამეფებიდან მხოლოდ ხუთი წლის შემდეგ წამოიწყო [Дандамаев 1985].

დარიოს I (ძვ.წ. 522-486 წწ) გამეფებისთანავე ბაბილონი აუჯანყდა. ძვ.წ. 522 წლის მიწურულისათვის მთელი იმპერია აჯანყებებმა მოიცვა, რამაც განსაკუთრებით მასიური ხასიათი ცენტრალური აზიის პროვინციებში მიიღო. დარიოსს განუდგნენ მარგიანა, პართია, სატაგიდია და საკები. ბაქტრიის სატრაპია დადარშიშმა სისხლში ჩაახშო აჯანყება მარგიანაში და ის ბაქტრიის სატრაპიას შეუერთა.

აქემენიდებმა ძლიერი დარტყმა სამხრეთ კავკასიასაც მიაყენეს. ძვ.წ. 522-521 წლებში დარიოსის სარდლებმა ხუთი ბრძოლის შემდეგ დაიმორჩილეს არმენია. არმენიაში აჯანყების ხასიათზე სხვადასხვა მოსაზრება არსებობს. ვ. სტრუვეს აზრით აჯანყება მოაწვევს არა სომხებმა, არამედ ამ ტერიტორიაზე მცხოვრებმა სკვითებმა. ბ. დიაკონოვი ფიქრობს, რომ ისინი ეთნიკური სომხები იყვნენ [Дьяконов 1956]. გ. კაფანციანი თვლის, რომ ბუნტი ხაიასას ტომების მოძრაობასთან იყო დაკავშირებული [Кафанцян 1956]. ბეჰისტუნის წარწერა აჯანყებულებს და მათ ბელადს სახელით არ მოიხსენიებს, იქ მხოლოდ ისაა აღნიშნული, რომ არმენია აჯანყებამ მოიცვა. ამის საფუძველზე მ. დანდამაევი ფიქრობს, რომ ტომობრივი კუთვნილება იმდენად ცხადი იყო, რომ წარწერის შემდგენელმა საჭიროდ არ ჩათვალა ამის აღნიშვნა [Дандамаев 1985].

519 წელს დარიოსი კვლავ მომთაბარეთა, წვეტიანქუდიანი საკების წინააღმდეგ იბრძვის და ამარცხებს მათ.

მხოლოდ ჩრდილოეთი საზღვრების საფუძვლიანი გამაგრების შემდეგ, 518 წელს მიდის ეგვიპტის სატრაპის დასასჯელად.

ძვ.წ. 515 წელს კი დარიოსმა დაიპყრო თრაკია. მდ. დუნაიზე ხიდი ააგო და ორგანიზება გაუკეთა მის დაცვას. რითაც, მან სკვითიაში შეჭრისათვის ყველა პირობა მოამზადა.

სკვითიაში ლაშქრობის მიზანს მომთაბარე ტომების ნეიტრალიზება წარმოადგენდა. დარიოსის ლაშქრობის ძირითადი ამოცანა სტეპებში მცხოვრებ ნომადების იმდენად დასუსტება იყო, რომ მათ ცივილიზებული აღმოსავლეთის განვითარებისათვის ხელი ვეღარ შეეშალა.

ამ მიზნის მიღწევა დიდი სამხედრო-სტრატეგიული გეგმის გარეშე შეუძლებელი იქნებოდა. ამ გეგმაში კი აქემენიდური ირანის ჩრდილოეთი საზღვრების სათანადო გამაგრებას ერთ-ერთი მნიშვნელოვანი ადგილი უნდა სჭეროდა.

წერილობითი წყაროებისა და არქეოლოგიური მასალის მიხედვით, ნათლად ჩანს, რომ სკვითიაში შეჭრის მომენტისათვის არსებობდა ძლიერი თავდაცვითი ზღუდე, რომელიც ცენტრალური აზიიდან იწყებოდა, მოიცავდა კავკასიას და თრაკიაში

მთავადებოდა. ჩრდილოეთიდან მომდინარე საფრთხის შესაკავებლად შექმნილი თავდაცვითი ხაზი მდ. ამუდარიანზე, კავკასიის ქედზე და მდ. დუნაიზე გადიოდა.

ძვ.წ. VI ს-ის მიწურულსა და ძვ.წ. V საუკუნისა დასაწყისისათვის, დარიოს I-ის სკვითიაში ლაშქრობის დასაწყისისათვის, სამხრეთ კავკასიაში მდგომარეობა შემდეგნაირად წარმოგვიდგება: 1. დასავლეთი და ცენტრალური ნაწილი აქემენიდური იმპერიის ძლიერ პოლიტიკურ გავლენას განიცდის; 2. აღმოსავლეთი და სამხრეთი ნაწილი სატრაპიებია და უშუალოდ შედის იმპერიის საზღვრებში.

წერილობით წყაროებზე დაყრდნობით, სამეცნიერო ლიტერატურაში გავრცელებულია მოსაზრება, რომ კოლხებმა აიცილეს აქემენიანთა ბატონობა. საინტერესოა ჰეროდოტეს ცნობა, კოლხები დარიოსის დროს, ხუთ წელიწადში ერთხელ, ას ყმაწვილსა და ქალიშვილს უგზავნიდნენ აქემენიდებს, ქსერქსეს დროს კი მონაწილეობდნენ ლაშქრობებში.

ქართველებით დასახლებული ტერიტორიების ნაწილი სამხრეთში და ის რეგიონები, სადაც შემდგომში ალბანეთისა და არმენიის სახელმწიფოები შეიქმნა, აქემენიდურ სატრაპიებად ჩამოყალიბდა.

ცენტრალური სამხრეთ კავკასია ამ პერიოდში ქართლის მამასახლისის (შემდგომში ქართლის სამეფო) გამგებლობაში უნდა ყოფილიყო და შესაბამისად, ის აკონტროლებდა კავკასიონის ქედზე არსებულ გადმოსასვლელებს.

აქემენიდურ ირანთან ქართლის ურთიერთობის შესახებ წერილობით წყაროებში მონაცემები არ მოიპოვება. თუმცა სამეცნიერო ლიტერატურაში გამოთქმულია მოსაზრება, რომ აქემენიდური ირანის საზღვრები კავკასიის ქედს აღწევდა.

კავკასიონზე არსებული გადმოსასვლელების კონტროლი ირანელთა სასიცოცხლო ინტერესებში შედიოდა და დარიოს I აუცილებლად შეეცდებოდა ამ სტრატეგიულად მნიშვნელოვანი კომუნიკაციების დაკავებას. ამის დადასტურება უნდა იყოს დერბენდში გამოვლენილი აქემენიდური სიმაგრე, სამხრეთ კავკასიის ტერიტორიაზე არსებული აქემენიდური სიმაგრეები და სასახლეები (ერებუნი, ბენიამინი, სარი-თეფე, ყარაჯამირლი გუმბათი, ციხია-გორა) [Khimchiashvili, Narimanishvili 1995-1996; Furtwängler 1995; Furtwängler, Knauß 1996; Gagošidze 2000; Gagošidze, Kipiani 2000; Khimchiashvili, Narimanishvili 1995-1996; Licheli 2000; Licheli 2002; Narimanišvili 2000; Macharadze 2000] და საქართველოს მთიანეთში და მთისწინა ზოლში დადასტურებული არქეოლოგიური ძეგლები.

უცხო სახელმწიფოთა (მოგვიანებით – რომი, სასანური ირანი, ბიზანტია და სხვ) სურვილი კავკასიის კარიბჭეების ხელში ჩაგდება-კონტროლი მხოლოდ ორი გზით შეიძლება განეხორციელებინათ. პირველი – ადგილობრივი ხელისუფლების გაძლიერებით და მეორე – დაპყრობითი ომით. ამათგან, უმეტეს შემთხვევაში, პირველს ენიჭებოდა უპირატესობა, რაც არქეოლოგიური მასალითაც დასტურდება. მაგ. მდიდრული

სამარხები წინწყაროდან, ყაზბეგიდან, ახალგორ-საძეგურიდან, შავსაყდარადან, ითხვისიდან, საირხიდან, ვანიდან, რომლებიც ადგილობრივ მასალასთან ერთად აქემენიდური სტილის არტეფაქტებსაც შეიცავენ.

ამ თვალსაზრისით ასევე საინტერესოა მუხათგვერდის, წიწამურის, ნატახტრისა და ვარსიმაანთკარის ძვ.წ. V-IV სს სამაროვნები, რომლებიც დარიალ-მცხეთის გზაზე მდებარეობენ და დიდი რაოდენობით შეიცავენ საბრძოლო იარაღს.

აღსანიშნავია სამხრეთ კავკასიის ტერიტორიაზე დაფიქსირებული ისეთი მძლავრი ნამოსახლარებისა და სასიმაგრო სისტემების დაფიქსირება როგორცაა ერეზუნი, ბენიამინი, ყარაჯამირლი, სარი-თეფე, გუმბათი, ციხია-გორა და სხვა), სადაც აქემენიდური სასახლეები, არქიტექტურული დეტალები (ბაზისები, კაპიტელები) და არტეფაქტები იქნა აღმოჩენილი.

აქემენიდური ირანის წარმოქმნისთანავე მისი ინტერესები (განსაკუთრებით დარიოს I-ის დროს) კავკასიასაც შეეხო. ამან თავისებური ასახვა ჰპოვა ქართლის (იბერიის) მატერიალურ და სულიერ კულტურაში. ასევე ზეგავლენა მოახდინა სოციალურ სფეროზე და ეკონომიკურ მდგომარეობაზე [Furtwängler 1995; Furtwängler, Knauß 1996; Gagošidze 2000; Gagošidze, Kipiani 2000; Khimchiashvili, Narimanishvili 1995-1996; Licheli 2000; Licheli 2002; Narimanišvili 2000].

7.0. შეჯამება და დასკვნები

ნამოსახლარის გათხრილი ფართობის ზომებია 750 კვ.მ. (სურ. 272, 273, 274); გამოვლენილია 9 ნაგებობა, 2 ხარო და 20 სამეურნეო ორმო; მოპოვებულია 8491 არტეფაქტი, რომელთაგან 819 თიხის ჭურჭელია, 6 380 კერამიკის ფრაგმენტი; ლითონის 10 ნივთი; ქვის 263 იარაღი.

დარაკოვის ნამოსახლარი ორ კულტურულ ფენას და რამდენიმე სამშენებლო ჰორიზონტს შეიცავს (ტაბ. 272-275). ზედა ფენა საკულტო, საცხოვრებელ, სამეურნეო ნაგებობებსა და სამეურნეო ორმოების ნაწილითაა წარმოდგენილი. ქვედა ფენას სამეურნეო ორმოების დიდი ნაწილი მიეკუთვნება.

ზედა ფენა, სახლებში, სამეურნეო ორმოებსა და ხაროებში აღმოჩენილი მასალების მიხედვით ძვ.წ. V-IV სს თარიღდება.

დარაკოვის ნამოსახლარზე მოპოვებული მასალებიდან განსაკუთრებულ ყურადღებას იქცევს წითელი საღებავით შეღებილი და მოხატული კერამიკა. ასეთი სტილის კერამიკის გავრცელება აქემენიდური კულტურის გავლენით არის ახსნილი.

საქართველოს ტერიტორიაზე აღმოჩენილი ძვ.წ. V-I სს-ით დათარიღებული წითლად მოხატული კერამიკის სტილისტური ანალიზის მიხედვით ამ მასალაში ოთხი ძირითადი სტილი შეიძლება გამოიყოს: 1) სამკუთხედების სტილი; 2) სამადლოს სტილი; 3. კაზრეთის სტილი; 4) სამთავროს სტილი.

ამ პერიოდის მოხატული კერამიკა საქართველოს ტერიტორიაზე პირველად ქვემო ქართვლში, 1947 წელს ბ. კუფტინის მიერ სოფ. კუშიში იქნა აღმოჩენილი, რომელიც დარაკოვის ნამოსახლარიდან ხუთიოდე კილომეტრითაა დაცილებული.

XX ს-ის 50-იანი წლებიდან მოხატული კერამიკის მრავალი ნიმუში აღმოჩნდა, გაითხარა მრავალფენიანი ნამოსახლარები, სადაც წითლად მოხატული კერამიკა დომინირებდა (ჩხიკვათა, თეთრიწყარო, შავსაყდარა, ეცო, ბეშთაშენი, უფლისციხე, სამადლო, ნასტაკისი, ციხიაგორა, ვარსიმაანთკარი და სხვ.).

აღსანიშნავია, რომ ძვ.წ. V-I სს-ის მოხატული კერამიკის უდიდესი ნაწილი მონოქრომულია. ნახატი წითელი საღებავითაა შესრულებული. პარალელურად გვხვდება თეთრი საღებავით მოხატული ჭურჭლები.

დარაკოვის ნამოსახლარზე მოპოვებული წითელი საღებავით მოხატული კერამიკა, ზემოთ აღნიშნული მოხატულობის 1 და 2 სტილს შეესაბამება (სურ. 298-2,3,4,5,6; 329-1,2; 330-4,5,6; 331; 332-6,7,8,9,10; 337).

ძვ.წ. V ს-ის დასაწყისიდან ქართლის კერამიკაზე ირანული კერამიკის გავლენა შეინიშნება. ქართლის ტერიტორიაზე, მათ შორის დარაკოვის ნამოსახლარზე, გვხვდება ირანული სამყაროსათვის დამახასიათებელი სპეციფიკური, ჩაიდნისებური ჭურჭელი-იბრიყი. ვრცელდება წითელი საღებავით შეღებილი და მოხატული თიხის ჭურჭელი. ეს უკანასკნელი აქემენიდური ირანის ტერიტორიაზე გავრცელებული „სამკუთხედებით მოხატული“ კერამიკის გავლენითაა დამზადებული.

ნამოსახლარის გათხრისას მრავლად იქნა აღმოჩენილი სამეურნეო საქმიანობასთან დაკავშირებული იარაღები, რაც სოფლის მეურნეობის მაღალ განვითარებაზე მიუთითებს. ამ თვალსაზრისით საინტერესო შედეგები მოგვცა პალეოზოოლოგიურმა და პალინოლოგიურმა კვლევამ.

დარაკოვის ნამოსახლარზე მცხოვრებთა ძირითად საკვებს წარმოადგენდა ხორცი და მეცხოველეობის სხვა პროდუქტები, რაზეც მეტყველებს აქ აღმოჩენილი შინაური ცხოველების მრავალრიცხოვანი ძვლოვანი ნაშთი. ნამოსახლარზე ჩვენს მიერ დადასტურებულია: ქათამი, ვირი, ცხენი, ღორი, ცხვარი, თხა, კამეჩი(?) და მსხვილფეხა რქოსანი საქონელი, აგრეთვე ძაღლი. გარდა ამისა დარაკოვის ნამოსახლარის კულტურულ ფენებში აღმოჩნდა გარეული ცხოველების ნაშთებიც: მელა, მაჩვი, დათვი, შველი და კეთილშობილი ირემი, ასევე დაფიქსირებულია რომელიღაც ფრინველის რამდენიმე წვრილი ძვალი, მემინდვრიას ქვედა ყბა და თევზის ერთი მაღა.

პალინოლოგიური კვლევა მიუთითებს (დაწვრილებით იხ. დანართი E1), რომ დარაკოვის მოსახლეობა ინტენსიურ მიწათმოქმედებას ეწეოდა. ითვისებოდა

რამოდენიმე ჯიშის ხორბალი, ქერი, ჭკავი, შვრია, ფეტვი და ღომი. უპირატესობა კი მაინც ხორბალს ქონდა.

მოსახლებას სელიც მოჰყავდა, რაზეც ნამოსახლარზე დადასტურებული სელიც ნათესების სარეველების აღმოჩენა (მაგალითად ქვათესლა) და სასრესებში და ხელსაფქვავეებში ნაპოვნი უფერული სელის ბოჭკოები მიუთითებს.

პალინოსპექტრმა მებაღეობისა და მევენახეობის არანაირი კვალი არ გამოავლინა.

მემინდვრეობის გარდა მეცხოველეობაც საკმაოდ კარგად ყოფილა განვითარებული. ამაზე მეტყველებს საძოვრებისთვის დამახასიათებელი სარეველები და ნაკელის სოკოს საკმაოდ დიდი რაოდენობა. ხოჭო ტყავიჭამიას, ჩრინლის მატლის ბუსუსებიც და ცხვრის ბეწვის აღმოჩენა ასევე მეცხოველეობის არსებობის მაჩვენებელია.

პალინოლოგიური კომპლექსის და ხემცენარეთა მერქნის უჯრედების შემადგენლობა მოწმობს რომ, დარაკოვის მიდამოებში განხილულ პერიოდში ტყე კარგად იყო გავრცელებული. ტყის შემადგენლობაში ფიჭვი ჭარბობდა. აქ, როგორც შენარევი, მაღალმთის მუხა, მაღალმთის ნეკერჩხალი, წიფელი და თელა იზრდებოდა. მდინარისპირას მურყნარები იყო გავრცელებული.

პალინოლოგიური მონაცემები გვჩვენებს, რომ განხილულ პერიოდში კლიმატი არც თუ ისე თბილი იყო, რაც მებაღეობა-მევენახეობის განვითარების ხელს უშლიდა.

ხელსაფქვავეებში და სასრესებში ნაპოვნი ცაცხვის, ლაფნის, ვაზის და სხვა მცენარეთა მტვერი იმის დასტურია, რომ მათ ყვავილს, ფოთოლს, ან მცენარის სხვა ნაწილს იმდროინდელი ადამიანი სამკურნალოდ იყენებდა.

გათხების დასრულების შემდეგ ჩატარდა მცირე საკონსერვაციო სამუშაოები. № 1 სახლი მთლიანად დაიფარა გეოტექსტილით (სურ. 276, 277, 278), № 6 და № 7 სახლებში კი მხოლოდ გამორჩეული ადგილები. სახლების კედლების გასწვრივ, საკურთხეველებთან და ღუმელებთან გეოტექსტილზე დაიწყო ქვები და დაეყარა ქვიშის ფენა. ამის შემდეგ განხორციელდა განათხარის ფართობის რეკულტივაცია. გახრილი ფართობი შეივსო მიწით, ზედაპირი კი ბალახის საფარიანი ბელტებით დაიფარა (სურ. 279, 280, 281).

სამუშაოების დამთავრების პერიოდში BP-საქართველოს ოფიციალური მოთხოვნით არქეოლოგიური ძეგლი მიონახულა საქართველოს კულტურის, ძეგლთა დაცვისა და სპორტის სამინისტროს კულტურული მემკვიდრეობის დეპარტამენტის უფროსმა არქეოლოგმა ბ-მა ზვიად ბატიაშვილმა. სამივე მხარის (BP-საქართველო, საქართველოს მუზეუმის არქეოლოგიის ცენტრი, საქართველოს კულტურის, ძეგლთა დაცვისა და სპორტის სამინისტრო) შეთანხმების საფუძველზე გადაწყდა, რომ ძეგლი ისტორიულ-კულტურული მნიშვნელობის გამო გადავიდეს სახელმწიფო დაცვის ზონაში.

ლიტერატურა:

- ამირანაშვილი ჯ., ნარიმანიშვილი გ. 2005. ჯინისის ნამოსახლარი. - თრიალეთის არქეოლოგიური ექსპედიციის მიერ 2004 წელს ჩატარებული მუშაობის ანგარიში (ხელნაწერი ინახება საქართველოს არქეოლოგიურ კომისიაში), თბილისი, გვ. 333-865.
- გაგოშიძე ი, 1970. სამადლოში მოპოვებული მოხატული ჭურჭელი. ძმ. № 23. თბილისი.
- გაგოშიძე ი, 1982. თრიალეთის სამაროვნები. თბილისი.
- გოგაძე ე. თრიალეთის ყორღანული კულტურის პერიოდიზაცია და გენეზისი. თბ., 1972.
- დავლიანიძე ც. 1983. ქვემო ქართლის (თრიალეთის) კულტურა ძვ.წ. I ათასწლეულის მეორე ნახევარში. თბილისი.
- თოლორდავა ვ. 1986. ვანის ცენტრალური ტერასის გათხრის შედეგები. – ვანი, ტ. VIII. გვ. 79-92. თბილისი.
- კუფტინი ბ. 1949. ქართული კულტურის უძველესი კერა თრიალეთში. თბილისი.
- ლორთქიფანიძე ო., ფუთურიძე რ., თოლორდავა ვ., ჭყონია ა. 1972. არქეოლოგიური გათხრები ვანში 1969 წელს. – ვანი I, გვ. 198-242. თბილისი.
- მარგიშვილი ს., ნარიმანიშვილი გ. 2004. ალგეთის ხეობის ანტიკური ხანის არქეოლოგიური ძეგლები. თბილისი.
- მასხარაძე ზ. 1999. ახალი აღმოჩენები ციხიაგორაზე. – ძიებანი № 4, გვ. 57-59. თბილისი.
- მასხარაძე ზ., ნარიმანიშვილი გ. 2001. ციხიაგორა აქემენიდურ ხანაში. – ძიებანი № 7. თბილისი.
- მენაბდე მ., დავლიანიძე ც. 1968. თრიალეთის სამაროვნები. თბილისი.
- მირიანაშვილი ნ. 1982. ელინისტური ხანის ადგილობრივი მოხატული კერამიკა ალაიანიდან. არქეოლოგიური ძიებანი. ტ. II-III. თბილისი.
- მირიანაშვილი ნ. 1983. შიდა ქართლის მატერიალური კულტურა. თბილისი.
- მურგანიძე ბ. 2005. ელი-ბაბას სამაროვანი. – ძიებანი საქართველოს არქეოლოგიაში № 15-16. თბილისი.
- მურგანიძე ბ. 2008. კვერიანი სამარხები ელი-ბაბას სამაროვნიდან. (გადაცემულია დასაბუჯდად BP-საქართველოს არქეოლოგიურ კრებულში). თბილისი.
- ნარიმანიშვილი გ., 1982. შემთხვევით აღმოჩენილი არქეოლოგიური მასალა ნასტაკისიდან. არქეოლოგიური ძიებანი. ტ. II-III. თბილისი.
- ნარიმანიშვილი გ. 1988. წითელკეციანი კერამიკის გავრცელების საკითხისათვის. - სმამ 132, № 2. თბილისი.
- ნარიმანიშვილი გ. 1992. წალკა-თრიალეთის არქეოლოგიური ექსპედიცია 1991 წელს (ანგარიში ინახება საქართველოს არქეოლოგიურ კომისიაში). თბილისი. გვ. 12-35.
- ნარიმანიშვილი გ. 1993. იბერია და ირანული სამყარო. – I სამეცნიერო სესია: მსოფლიო კულტურულ-ისტორიული პროცესი და საქართველო. მოხსენებათა თეზისები. თბილისი.
- ნარიმანიშვილი გ. 1994. აღმოსავლეთ ამიერკავკასია და ირანული სამყარო ძვ.წ. V-I საუკუნეებში. – II სამეცნიერო სესია: მსოფლიო კულტურულ-ისტორიული პროცესი და საქართველო. მოხსენებათა თეზისები. თბილისი.
- ნარიმანიშვილი გ. 2003. თრიალეთის არქეოლოგიური ექსპედიციის 2002 წლის ანგარიში (ხელნაწერი ინახება საქართველოს არქეოლოგიურ კომისიაში). თბილისი.

ნარიმანიშვილი გ. 2004. წალკა-თრიალეთის არქეოლოგიური ექსპედიციის 2003 წლის ანგარიში (ხელნაწერი ინახება საქართველოს არქეოლოგიურ კომისიაში). თბილისი.

ნარიმანიშვილი გ. 2005. საფარ-ხარაბას სამაროვანი. - წალკა-თრიალეთის არქეოლოგიური ექსპედიციის 2004 წლის ანგარიში (ხელნაწერი ინახება საქართველოს არქეოლოგიურ კომისიაში). თბილისი.

ნარიმანიშვილი გ. 2007. წალკა-თრიალეთის არქეოლოგიური ექსპედიციის 2005 წლის ანგარიში (ხელნაწერი ინახება საქართველოს ეროვნული მუზეუმის ბიბლიოთეკაში). თბილისი.

ნარიმანიშვილი გ. 2007ა. ავრანლოს არქეოლოგიური გათხრების ანგარიში (ხელნაწერი ინახება ეროვნული მუზეუმის ბიბლიოთეკაში). თბილისი.

ნარიმანიშვილი გ. 2006. საფარ-ხარაბას სამაროვანი. - ძიებანი საქართველოს არქეოლოგიაში. № 17-18. თბილისი.

ნარიმანიშვილი გ. 2008. თრიალეთი ძვ.წ. XV-XIV საუკუნეებში (გადაცემულია დასაბეჭდად BP-საქართველოს არქეოლოგიურ კრებულში). თბილისი.

ნარიმანიშვილი გ., ხიმშიაშვილი კ. 1993. იბერიული ცეცხლის ტაძრების ერთი ჯგუფი. - ლიტერატურა და ხელოვნება № 1. თბილისი.

ნარიმანიშვილი გ., შატერაშვილი ვ. 2002. ძვ.წ. V-I სს წითლად მოხატული კერამიკა ქართლიდან (სატილისტური ანალიზი, ქრონოლოგიის საკითხები). - ძიებანი № 9. თბილისი.

ნარიმანიშვილი გ., მახარაძე ზ., შანშაშვილი ნ., მელიქიძე შ. 2004. წალკის ექსპედიცია 1990-1992 წლებში. - საველე არქეოლოგიური კვლევა-ძიება 1989-1992 წლებში. თბილისი.

ნარიმანიშვილი გ., ამირანაშვილი ჯ., კვაჭაძე მ. შანშაშვილი ნ. 2008. ავრანლოს არქეოლოგიური ძეგლები. (გადაცემულია დასაბეჭდად BP-საქართველოს არქეოლოგიურ კრებულში). თბილისი.

ნარიმანიშვილი გ., ამირანაშვილი ჯ. 2008. ჯინისის ნამოსახლარი. (გადაცემულია დასაბეჭდად BP-საქართველოს არქეოლოგიურ კრებულში). თბ. ნიორაძე გ. 1940. ალაზნის ველის გათხრები. თბილისი.

რამიშვილი რ. 1998. იბერიის გარესამყაროსთან ურთიერთობის ისტორიის ზოგიერთი საკითხი ძვ.წ. I ათასწლეულის შუა ხანების არქეოლოგიური მასალების მიხედვით. V სამეცნიერო სესია: მსოფლიო კულტურულ-ისტორიული პროცესი და საქართველო. მოხსენებათა თეზისები. თბილისი.

რამიშვილი რ., წითლანაძე ლ., ჯორბენაძე ბ. 1979. ძვ.წ. VII-III სს. ძეგლები დუშეთის რაიონიდან. - ძმ № 3(98), გვ. 12-14. თბილისი.

საგინაშვილი მ. 2000. მინის სანელსაცხებლების - Kohl-Tube-ს გავრცელება საქართველოში. - ძიებანი № 3, გვ. 72-76. თბილისი.

ფიცხელაური კ. 1973. აღმოსავლეთ საქართველოს ტომთა ისტორიის ძირითადი პრობლემები. თბილისი.

შანშაშვილი ნ. 2008. მტკვარ-არაქსის კულტურის ძეგლები თრიალეთიდან. (გადაცემულია დასაბეჭდად BP-საქართველოს არქეოლოგიურ კრებულში). თბ.

ჯავახიშვილი ა., ღლონტი ლ. 1962. ურბნისი. ტ. I. თბილისი.

ჯაფარიძე თ. 1969. არქეოლოგიური გათხრები თრიალეთში. თბილისი.

ჭეროდოტე 1975. ისტორია. ბერძნულიდან თარგმნა, წინასიტყვაობა და საძიებელი დაურთო თ. ყაუხჩიშვილმა. თბილისი.

- Амиранашвили Дж., Нариманишвили Г. 2005.** Поселение эпохи средней бронзы из Триалети. - Международная научная конференция Археология, Этнология, Фольклористика Кавказа, Материалы конференции, Баку, стр. 42-43.
- Гагошидзе Ю. 1979.** Самадло, археологические раскопки. Тбилиси.
- Гогелия Д. Челидзе М., 1991.** О полевых работах Квемо-Картлииской экспедиции в 1985-86 гг. – ПАИ в 1986 году, сс. 10-14. Тбилиси.
- Дандамаев М.А. 1885.** Политическая история Ахеменидской державы. Москва.
- Дандамаев М. А., Луконон В. Г. 1980.** Культура и экономика древнего Ирана. Москва.
- Дьяконов И. М. 1956.** История Мидии от древнейших времен до конца IV в. до н. э. Москва-Ленинград.
- Кафанцян Г. А. 1956.** Истгрито-лингвистические работы. Ереван.
- Квавадзе Э., Коннор С., Нариманишвили Г. 2007.** Позднеплейстоценовая и Голоценовая история развития ландшаптов окрестностей Цалки (Южная Гузия) по палинологическим данным и почвенных образований. – პალეობიოლოგიის პრობლემები, ტომი II. თბ.
- Куфтин Б.А. 1947.** Дневник Триалетской Археологической экспедиции. рукопечать. Тб.
- Куфтин Б.А. 1936.** Дневник Археологическо отряда Цалкской комплексной экспедиции. рукопечать. Тб.
- Куфтин Б.А. 1937.** Дневник Археологическо отряда Цалкской комплексной экспедиции. рукопечать. Тб.
- Куфтин Б.А. 1938.** Дневник Археологическо отряда Цалкской комплексной экспедиции. рукопечать. Тб.
- Куфтин Б.А. 1941.** Археологические раскопки в Триалети. Тбилиси.
- Куфтин Б. 1948.** Археологические раскопки 1947 года в цалкинском районе. Тбилиси.
- Куфтин Б. 1949.** Археологическая маршрутная экспедиция 1947 года в Юго Осетию и Имеретию. Тбилиси.
- Нариманишвили Г. 1991.** Керамика Картли V-I вв. до нашей эры. Тбилиси.
- Пиотровский Б. Б., 1949.** Археология Закавказья. Москва.
- Пицхелаури К., 1977.** Памятники второй половины I тысячелетия до н.э. на территории Кахетии. СА № 3. Москва.
- Шаншашвили Н. 2007.** К распространению расписной керамики куро-араксской культуры на территории Грузии. – Археология, Этнология, Фольклористика Кавказа. Тбилиси.
- Furtwängler A. 1995.** Gumbati – Archäologische Expedition in Kachetien 1994. – Eurazia Antiqua. band 1.
- Furtwängler A., Knauß F. 1996.** Gumbati – Archäologische Expedition in Kachetien 1995. – Eurazia Antiqua. band 2.
- Gagošidze J. 2000.** Neuer archäologischer Befund im Bezirk Kareli, Šida Kartli. - Archäologische mitteilungen aus Iran und Turan. band 32. Berlin.
- Gagošidze J., Kipiani G. 2000.** Neue Beobachtungen zur achaimenidischen baukunst in Kartli. - Archäologische mitteilungen aus Iran und Turan. band 32. Berlin.
- Khimchiashvili k., Narimanishvili G. 1995-1996.** A group of Iberian fire temples (4th Cent. BC-and 2nd Cent. AD). - Archaeologische mitteilungen aus Iran. band 28. Berlin.

Licheli V. 2000. Achaimenidische Fundorte in Samcche (Südgeorgien). - Archäologische mitteilungen aus Iran und Turan. band 32. Berlin.

Licheli V. 2002. Caucasian Iberia in the Post-Achaemenid Period. The Chronology of the principal Monuments. – The Royal Palace Institution in the first Millenium BC Monographs of the Danish Institute at athens. Volume 4.

Macharadze S. 2000. Neue Funde aus Zichia-Gora. - Archäologische mitteilungen aus Iran und Turan. band 32. Berlin.

Narimanišvili G. 2000. Die keramik Kartlis (Iberiens) in achaimenidischer und postachaimenilischer Zeit. - Archäologische mitteilungen aus Iran und Turan. band 32. Berlin.

Narimanishvili G., Shatberashvili V. 2004. Red-painted Pottery of the Achaemenid and Post-Achaemenid Periods from Caucasus (Iberia): Stylistic Analysis and Chronology. – Anceint Near Eastern Studies. vol. XLI.

შემოკლებათა სია

სმამ – საქართველოს მეცნიერებათა აკადემიის მოამბე.

სსმმ - საქართველოს სახელმწიფო მუზეუმის მოამბე.

ძმ – ძეგლის მეგობარი.

ВДИ – Вестник древней истории.

СА – Советская Археология.

სურათების აღწერა

- სურ. 1. წალკის ცენტრალური ნაწილის ტოპოგრაფიული რუკა.
- სურ. 2. წალკის ცენტრალური ნაწილის კოორდინატები.
- სურ. 3. სოფ. დარაკოვის ტოპოგრაფიული რუკა გათხრების ადგილის აღნიშვნით.
- სურ. 4. ნამოსახლარის საერთო ხედი აღმოსავლეთიდან.
- სურ. 5. სამუშაოების დასაწყისი.
- სურ. 6. ნამოსახლარის ტოპოგრაფიული რუკა.
- სურ. 7. ნაკვეთებისა და კვადრატების განლაგების სქემა.
- სურ. 8. ნამოსახლარის ხევის მიერ დაზიანებული ნაწილის ხედი.
- სურ. 9. დაზიანებული ნაწილის ხედი.
- სურ. 10. № 1 სახლის ხედი ჰუმუსის მოხსნის შემდეგ.
- სურ. 11. № 1 სახლის საერთო ხედი დასავლეთიდან.
- სურ. 12. № 1 სახლის საერთო ხედი ჩრდილოეთიდან.
- სურ. 13. ძელები ანაბეჭდები იატაკზე.
- სურ. 14. ძელები ანაბეჭდები იატაკზე.
- სურ. 15. ძელები ანაბეჭდები იატაკზე.
- სურ. 16. № 1 სახლის ხედი ძელების აღების შემდეგ.
- სურ. 17. № 1 სახლის გეგმა. ძელების აღნიშვნით.
- სურ. 18. № 1 სახლის ჭრილი 1 : 1.
- სურ. 19. № 1 სახლის საერთო ხედი დასავლეთიდან ძელების აღების შემდეგ.
- სურ. 20. № 1 სახლი. ქვის იატაკი.
- სურ. 21. № 1 სახლი. იატაკი.
- სურ. 22. ძელების ნაშთი ღუმელთან. დეტალი.
- სურ. 23. იატაკში ჩადგმული ხის ბოძის ნაშთი.
- სურ. 24. ჩრდილოეთი კედლის რეკონსტრუქციის კვალი.
- სურ. 25. ჩრდილო-აღმოსავლეთი კუთხის რეკონსტრუქციის კვალი.
- სურ. 26. № 1 სახლის რეკონსტრუქციის კვალი.
- სურ. 27. № 1 სახლის შემოზღუდული ნაწილი.
- სურ. 28. № 1 სახლის საერთო ხედი. შემოზღუდული ადგილის კედლები.
- სურ. 29. ხედი შემოზღუდვის სამხრეთი კედლის აღების შემდეგ.
- სურ. 30. შესასვლელის ხედი.
- სურ. 31. შესასვლელი.
- სურ. 32. კარის ღიობი.
- სურ. 33. № 1 სახლის საერთო ხედი აღმოსავლეთიდან.
- სურ. 34. № 1 სახლის საერთო ხედი ჩრდილოეთიდან.
- სურ. 35. № 1 სახლი. ქვის იატაკი, საკურთხეველი და კედლები. ხედი დასავლეთიდან.
- სურ. 36. № 1 სახლი. იატაკი და საკურთხეველი. ხედი აღმოსავლეთიდან.
- სურ. 37. № 1 სახლი. ღუმელის ხედი ძელების ზედა დონეზე.
- სურ. 38. მერხი. დეტალი.
- სურ. 39. მერხში შეჭრილი შემოზღუდვის კედლის ფილა.
- სურ. 40. საკურთხეველი. ხედი ჩრდილოეთიდან.

- სურ. 41. საკუროთხეველი. ხედი აღმოსავლეთიდან.
- სურ. 42. საკუროთხეველი და მასზე მიდგმული მერხი.
- სურ. 43. საკუროთხეველი. ხედი აღმოსავლეთიდან.
- სურ. 44. საკუროთხეველი. ხედი სამხრეთიდან.
- სურ. 45. საკუროთხეველზე მიდგმული მერხი.
- სურ. 46. მერხზე დაწყობილი ქვის სანაყები (ინვ. №№ 31-33).
- სურ. 47. საკუროთხეველი. დეტალი.
- სურ. 48. საკუროთხეველი. დეტალი.
- სურ. 82. საკუროთხეველი. დეტალი.
- სურ. 49. № 1 სახლი. იატაკზე დაფიქსირებული არტეფაქტები.
- სურ. 50. იატაკზე დაფიქსირებული არტეფაქტები.
- სურ. 51. იატაკზე დაფიქსირებული არტეფაქტები.
- სურ. 52. იატაკის ქვეშ გამართული სამალავი.
- სურ. 53. იატაკის ქვეშ გამართული სამალავი და მასში აღმოჩენილი თიხის ჭურჭლის ფრაგმენტები.
- სურ. 54. იატაკის ქვეშ გამართული სამალავი. დეტალი.
- სურ. 55. იატაკის ქვეშ გამართული სამალავი. დეტალი.
- სურ. 56. იატაკის ქვეშ გამართული სამალავი. დეტალი.
- სურ. 57. № 1 სახლი. იატაკის ქვეშ გამართული ხარო.
- სურ. 58. ხარო. დეტალი.
- სურ. 59. ორმო საკუროთხეველთან.
- სურ. 60. №№ 15 და 16 ორმოების ხედი გათხრამდე.
- სურ. 61. №№ 15 და 16 ორმოები გათხრის შემდეგ.
- სურ. 62. №№ 15, 16 ორმოების და № 1 სახლის ხედი.
- სურ. 63. № 1 სახლი. გეგმა.
- სურ. 64. № 1 სახლი. ჭრილები.
- სურ. 65. № 2 სახლის საერთო ხედი.
- სურ. 66. № 2 სახლის და № 1 ხაროს ხედი.
- სურ. 67. № 2 სახლის ხედი აღმოსავლეთიდან.
- სურ. 68. № 2 სახლი და № 1 ხარო. გეგმა.
- სურ. 69. № 2 სახლი და № 1 ხარო. ჭრილი.
- სურ. 70. №№ 2, 3 სახლები, №№ 1, 2 ხაროები და №№ 1,8,14 ორმოები. გეგმა
- სურ. 71. №№ 2, 3 სახლები, №№ 1, 2 ხაროები და №№ 1,8,14 ორმოები. ჭრილი
- სურ. 72. № 3 სახლის ხედი სამხრეთიდან.
- სურ. 73. №№ 2,3 სახლების, № 1,2 ხაროების საერთო ხედი.
- სურ. 74. №№ 1,2 ხაროების და № 3 სახლის ხედი აღმოსავლეთიდან.
- სურ. 75. № 3 სახლის ხედი დასავლეთიდან.
- სურ. 76. № 3 სახლის იატაკი.
- სურ. 77. №№ 2,3 სახლები. დეტალი.
- სურ. 78. № 3 სახლის ღუმელი, №№1,2 ხაროები.
- სურ. 79. № 1 ხაროს და № 3 სახლის კედლის ურთიერთმიმართება.
- სურ. 80. № 2 ხაროს და № 3 სახლის ურთიერთმიმართება.
- სურ. 81. № 4 სახლი. ზედა დონის საერთო ხედი.

- სურ. 82. № 4 სახლი. ჩრდილო-დასავლეთი კუთხე. A დონე.
- სურ. 83. № 4 სახლი. ჩრდილო-დასავლეთი კუთხე. A დონე.
- სურ. 84. № 4 სახლი. სამხრეთი ნაწილი. A და B დონეები.
- სურ. 85. № 4 სახლი. ჩრდილო-დასავლეთი კუთხე. B დონე.
- სურ. 86. № 4 სახლი. ჩრდილო-დასავლეთი კუთხე. B დონე.
- სურ. 87. № 4 სახლი. ჩრდილო-დასავლეთი კუთხე. B და C დონეები.
- სურ. 88. № 4 სახლი. ჩრდილოეთი ნაწილი. B და C დონეები.
- სურ. 89. № 4 სახლი. ჩრდილო-დასავლეთი კუთხე. B და C დონეები.
- სურ. 90. № 4 სახლი. ჩრდილო-დასავლეთი კუთხე. B და C დონეები.
- სურ. 91. № 4 სახლი. ჩრდილო-დასავლეთი კუთხე. C დონე.
- სურ. 92. № 4 სახლი. დეტალი C დონე.
- სურ. 93. № 4 სახლი. საკურთხეველი. B და C დონეები.
- სურ. 94. № 4 სახლი. საკურთხეველი. A დონე.
- სურ. 95. № 4 სახლი. საკურთხეველი. A დონე.
- სურ. 96. № 4 სახლი. B და C დონეები.
- სურ. 97. № 4 სახლი. ჩრდილოეთი კედელი – A დონე.
- სურ. 98. № 4 სახლი. საკურთხეველი - C დონე. ჩრდილოეთი კედელი – B დონე.
- სურ. 99. № 4 სახლი. ღუმელი. C დონე.
- სურ. 100. № 4 სახლი. ღუმელი. C დონე.
- სურ. 101. № 4 სახლი. ღუმელი. C დონე.
- სურ. 102. № 4 სახლი. საერთო ხედი. C დონე.
- სურ. 103. № 4 სახლი. საკურთხეველი. C დონე.
- სურ. 104. № 4 სახლი. საკურთხეველები. A და C დონეები.
- სურ. 105. № 4 სახლი. საკურთხეველები. A და C დონეები.
- სურ. 105. № 4 სახლი. ჩრდილოეთი ნაწილი. C დონე.
- სურ. 107. № 4 სახლი. დასავლეთი ნაწილი. C დონე.
- სურ. 108. № 4 სახლი. ჩრდილო-დასავლეთი კუთხე. C დონე.
- სურ. 109. № 4 სახლზე მიდგმული ქვაყუთი.
- სურ. 110. № 4 სახლზე მიდგმული ქვაყუთი.
- სურ. 111. № 5 სახლის საერთო ხედი ჩრდილოეთიდან. კედლების ნანგრევები.
- სურ. 112. № 5 სახლის ხედი ქვაყრილის აღების შემდეგ.
- სურ. 113. № 5 სახლის ხედი ქვაყრილის აღების შემდეგ.
- სურ. 114. № 5 სახლის ხედი დასავლეთიდან.
- სურ. 115. № 5 სახლის საერთო ხედი ჩრდილოეთიდან.
- სურ. 116. № 5 სახლის ხედი დასავლეთიდან. წინა პლანზე №№ 4,17 ორმოები.
- სურ. 117. № 5 სახლი. ცენტრალური ნაწილის ხედი.
- სურ. 118. № 5 სახლი. დეტალი. საკურთხეველი.
- სურ. 119. № 5 სახლი. დეტალი. საკურთხეველი.
- სურ. 120. № 5 სახლი. ღუმელი.
- სურ. 121. № 5 სახლი. ღუმელი.
- სურ. 122. № 5 სახლი. ღუმელი. საცხოვრების ზედა დონე.

- სურ. 123. № 5 სახლი. ღუმელი. თერმოიზოლაციის I ფენა.
- სურ. 124. № 5 სახლი. ღუმელი. თერმოიზოლაციის II ფენა.
- სურ. 125. № 5 სახლი. ღუმელი. თერმოიზოლაციის III ფენა.
- სურ. 125. № 5 სახლი. ღუმელი. თერმოიზოლაციის III და IV ფენები.
- სურ. 127. № 5 სახლი. ღუმელი. თერმოიზოლაციის III-V ფენები.
- სურ. 128. № 5 სახლი. ღუმელი. თერმოიზოლაციის III-V ფენებია.
- სურ. 129. № 5 სახლის ხედი გათხრის დასრულების შემდეგ.
- სურ. 130. № 5 სახლი. სამხრეთ კედელთან, იატაკის ქვეშ დაფიქსირებული სამალავი.
- სურ. 131. № 5 სახლი. სამხრეთ კედელთან, იატაკის ქვეშ დაფიქსირებული სამალავი.
- სურ. 132. №№ 4,5 სახლების გეგმა. A დონე.
- სურ. 133. №№ 4,5 სახლების ჭრილები. A დონე.
- სურ. 134. №№ 4,5 სახლების გეგმა. B დონე.
- სურ. 135. №№ 4,5 სახლების ჭრილები. B დონე.
- სურ. 136. № 5 სახლი. ღუმელი. გეგმა და ჭრილები.
- სურ. 137. № 5 სახლი. ღუმელი. გეგმა და ჭრილები.
- სურ. 138. №№ 4,5 სახლების გეგმა. C დონე.
- სურ. 139. №№ 4,5 სახლების ჭრილები. C დონე.
- სურ. 140. № 6 სახლის გათხრის დასაწყისი. უკანა პლანზე № 5 სახლი და № 10 ორმო.
- სურ. 141. №№ 6,7 სახლები. საერთო ხედი სამხრეთიდან.
- სურ. 142. № 6 სახლის საერთო ხედი სამხრეთიდან.
- სურ. 143. № 6 სახლის დასავლეთი კედელი და მერხი.
- სურ. 144. № 6 სახლი. მერხი.
- სურ. 145. № 6 სახლის კუთხეში ჩადგმული თიხის ჭურჭელი.
- სურ. 146. № 6 სახლის კუთხეში ჩადგმული თიხის ჭურჭელი.
- სურ. 147. № 6 სახლის იატაკში ჩადგმული ხელსაფქვავი.
- სურ. 148. № 6 სახლი. ღუმელი.
- სურ. 149. № 6 სახლი. ღუმელი.
- სურ. 150. № 6 სახლი. ღუმელი.
- სურ. 151. № 6 სახლი. ღუმელი.
- სურ. 152. № 6 სახლი. ღუმელი. დეტალი.
- სურ. 153. № 6 სახლი. ღუმელი. დეტალი.
- სურ. 154. № 6 სახლი. ღუმელი. საერთო ხედი.
- სურ. 155. № 6 სახლი. ღუმელი. ფასადი.
- სურ. 156. № 7 სახლი. რეკონსტრუქციის კვალი..
- სურ. 157. №№ 6,7 სახლები. რეკონსტრუქციის კვალი.
- სურ. 158. № 7 სახლი. საკუთხეველის შელესილობა.
- სურ. 159. № 7 სახლი. საკუთხეველი.
- სურ. 160. № 7 სახლი. საკუთხეველის საერთო ხედი.
- სურ. 161. № 7 სახლი. საკუთხეველი.
- სურ. 162. № 7 სახლი. საკუთხეველი.
- სურ. 163. № 7 სახლი. საკუთხეველი
- სურ. 164. №№ 6,7 სახლები. გეგმა.
- სურ. 165. №№ 6,7 სახლები. ჭრილები.

- სურ. 166. უკანა პლანზე № 8 სახლის ნაშთი.
- სურ. 167. № 9 სახლი. საკუთრებეული.
- სურ. 168. № 9 სახლი. თიხის ჭურჭელი.
- სურ. 169. № 1 ორმო.
- სურ. 170. № 1 ორმო. გეგმა და ჭრილი.
- სურ. 171. №1 ორმო. ინვ. № 980.
- სურ. 172. №1 ორმო. ინვ. № 977.
- სურ. 173. №1 ორმო. ინვ. № 979.
- სურ. 174. № 2 ორმოს ხედი გათხრებამდე.
- სურ. 175. № 2 ორმოს ხედი პრეპარაციამდე,
- სურ. 176. № 2 ორმო. გეგმა და ჭრილი.
- სურ. 177. 1-7 ორმო № 1: 1. ინვ. № 980; 2. ინვ. № 977; 3. ინვ. № 979; 4. ინვ. № 978; 5. ინვ. № 981; 6. ინვ. № 982; 7. ინვ. № 976. 8-11 ორმო № 2; 8. ინვ. № 987; 9. ინვ. № 988; 10. ინვ. № 990; 11. ინვ. № 989.
- სურ. 178. №№ 3,4 ორმოების ხედი პრეპარაციამდე.
- სურ. 179. №№ 3,4 ორმოების ხედი (უკანა პლანზე).
- სურ. 180. №3 და № 4 ორმოების გეგმები და ჭრილები.
- სურ. 181. №№ 5,9 ორმოების ხედი.
- სურ. 182. №№ 5,9 ორმოების გეგმა და ჭრილი.
- სურ. 183. № 9 ორმო (ინვ. № 1033).
- სურ. 184. №№ 5-7 ორმოების საერთო ხედი.
- სურ. 184. № 6 ორმო. გეგმა და ჭრილი.
- სურ. 186. № 6 ორმო.
- სურ. 187. № 6 ორმო (ინვ. №№ 1001,1002).
- სურ. 188. № 6 ორმო (ინვ. № 1008).
- სურ. 189. № 6 ორმო (ინვ. № 1008).
- სურ. 190. № 6 ორმო. 1. ინვ. № 999; 2. ინვ. № 1003; 3. ინვ. № 1001; 4. ინვ. № 1002; 5. ინვ. № 1000; 6. ინვ. № 1008; 7. ინვ. № 996; 8. ინვ. № 997.
- სურ. 191. № 7 ორმო. გეგმა და ჭრილი.
- სურ. 192. № 7 ორმოს შევსება.
- სურ. 193. № 7 ორმო (ინვ. № 1009).
- სურ. 194. № 7 ორმო (ინვ. № 1010).
- სურ. 195. 1,2 – № 7 ორმო (ინვ. №№ 1003, 1010); 3,4 - № 9 ორმო (ინვ. №№ 1033, 1032).
- სურ. 196. № 8 ორმოს ხედი გათხრის შემდეგ.
- სურ. 197. № 8 ორმო. გეგმა და ჭრილი.
- სურ. 198. № 8 ორმო (ინვ. № 1016).
- სურ. 199. № 8 ორმო (ინვ. № 1015).
- სურ. 200. № 8 ორმო (ინვ. № 1018).
- სურ. 201. № 8 ორმო: 1. ინვ. № 1018; 2. ინვ. № 1020; 3. ინვ. № 1021; 4. ინვ. № 1016; 5. ინვ. № 1019; 7. ინვ. № 1026; 8. ინვ. № 1028; 9. ინვ. № 1014; 10. ინვ. № 1015; 11. ინვ. № 1029; 12. ინვ. № 1023.
- სურ. 202. № 10 ორმოს ხედი პრეპარაციამდე.
- სურ. 203. № 10 ორმოს საერთო ხედი.

- სურ. 204. № 10 ორმოსა და № 5 სახლის ურთიერთმიმართება.
- სურ. 205. № 10 ორმო. გეგმა და ჭრილი.
- სურ. 206. № 10 ორმო (ინვ. №№ 1035-1037).
- სურ. 207. 1-4. №10 ორმო: 1. ინვ. № 1034; 2. ინვ. № 1037; 3. ინვ. № 1036; 4. ინვ. № 1035.
5-10. №12 ორმო: 5. ინვ. № 1073; 6. ინვ. № 1071; 7. ინვ. № 1070; 8. ინვ. № 1074; 9. ინვ. № 1076; 10. ინვ. № 1077.
- სურ. 208. № 11 ორმოს ხედი გათხრამდე.
- სურ. 209. № 11 ორმოს ხედი გათხრის შემდეგ.
- სურ. 210. № 11 ორმოს ადგილმდებარეობა.
- სურ. 211. № 11 ორმო. გეგმა და ჭრილი.
- სურ. 212. № 11 ორმო (ინვ. № 1045).
- სურ. 213. № 11 ორმო (ინვ. № 1046).
- სურ. 214. № 11 ორმო (ინვ. № 1058)
- სურ. 215. № 11 ორმო (ინვ. № 1047).
- სურ. 216. № 11 ორმო: 1. ინვ. № 1051; 2. ინვ. № 1054; 3. ინვ. № 1053; 4. ინვ. № 1055; 5. ინვ. № 1057; 6. ინვ. № 1047; 7. ინვ. № 1050; 8. ინვ. № 1049; 9. ინვ. № 1058; 10. ინვ. № 1064; 11. ინვ. № 1065; 12. ინვ. № 1069.
- სურ. 217. № 11 ორმო: 1. ინვ. № 1045; 2. ინვ. № 1046; ინვ. № 1048.
- სურ. 218. № 12 ორმოს ხედი გათხრამდე.
- სურ. 219. № 12 ორმოს ხედი პრეპარაციის დაწყებისას.
- სურ. 220. № 12 ორმოს ხედი გათხრების დასრულების შემდეგ
- სურ. 221. № 12 ორმო. გეგმა და ჭრილი.
- სურ. 222. № 12 ორმო (ინვ. № 1071).
- სურ. 223. № 12 ორმო (ინვ. № 1074).
- სურ. 224. № 13 ორმოს ხედი გათხრის დაწყებამდე.
- სურ. 225. № 13 ორმოს ხედი გათხრის დასრულებისას.
- სურ. 226. № 13 ორმოს საერთო ხედი.
- სურ. 227. № 13 ორმო. გეგმა და ჭრილი.
- სურ. 228. № 13 ორმო. ინვ. №№ 1083, 1088, 1080, 1079, 1097, 1095, 1100
- სურ. 229. № 13 ორმო: 1. ინვ. № 1088; 2. ინვ. № 1083; 3. ინვ. № 187; 4. ინვ. № 1086; 5. ინვ. № 1084; 6. ინვ. № 1085; 7. ინვ. № 1082; 8. ინვ. № 1080; 9. ინვ. № 1093; 10. ინვ. № 1095.
- სურ. 230. № 13 ორმო: 1. ინვ. № 1079; 2. ინვ. № 1100; 3. ინვ. № 1099; 4. ინვ. № 1098; 5. ინვ. № 1097.
- სურ. 231. № 14 ორმო. გეგმა და ჭრილი.
- სურ. 232. № 14 ორმო. საერთო ხედი.
- სურ. 233. № 14 ორმოს ხედი გათხრის შემდეგ.
- სურ. 234. №№ 15,16 ორმოების ხედი გათხრამდე.
- სურ. 235. №№ 15,16 ორმოების მიმართება № 1 სახლთან.
- სურ. 236. № 15,16 ორმოების ხედი გათხრის შემდეგ.
- სურ. 237. № 15,16 ორმოების გეგმა და ჭრილი.
- სურ. 238. № 15 ორმო (ინვ. № 1101).
- სურ. 239. № 15 ორმო (ინვ. № 1104).

- სურ. 240. № 15 ორმო (ინვ. № 1105).
- სურ. 241. № 15 ორმო: 1. ინვ. № 1108; 2. ინვ. № 1109; 3. ინვ. № 1106; 4. ინვ. № 1104; 5. ინვ. № 1105; 6. ინვ. № 1107; 7. ინვ. № 1101; 8. ინვ. № 1103; 9. ინვ. № 1112; 10. ინვ. № 1116.
- სურ. 242. № 16 ორმო: 1. ინვ. № 1142; 2. ინვ. № 1130; 3. ინვ. № 1128; 4. ინვ. № 1129; 5. ინვ. № 1138; 6. ინვ. № 1139; 7. ინვ. № 1134; 8. ინვ. № 1122; 9. ინვ. № 1121; 10. ინვ. № 1132; 11. ინვ. № 1137; 12. ინვ. № 1147; 13. ინვ. № 1146; 14. ინვ. № 1149.
- სურ. 243. № 16 ორმო: 1. ინვ. № 1117; 2. ინვ. № 1127; 3. ინვ. № 1120; 4. ინვ. № 1133; 5. ინვ. № 1123; 6. ინვ. № 1126; 7. ინვ. № 1124; 8. ინვ. № 1141; 9. ინვ. № 1136.
- სურ. 244. № 17 ორმო გათხრამდე.
- სურ. 245. № 17 ორმო გათხრის შემდეგ.
- სურ. 246. № ორმო. საერთო ხედი.
- სურ. 247. №№ 17, 18 ორმოები. გეგმები და ჭრილები.
- სურ. 248. №№ 13, 18, 19 ორმოების საერთო ხედი.
- სურ. 249. №№ 13,19 ორმოების ხედი.
- სურ. 250. № 19 ორმოს ხედი გათხრის შემდეგ.
- სურ. 251. №№ 19, 20 ორმოები. გეგმები და ჭრილები.
- სურ. 252. № 19 ორმო (ინვ. № 1151).
- სურ. 253. № 19 ორმო (ინვ. № 1153).
- სურ. 254. № 19 ორმო (ინვ. № 1162).
- სურ. 255. № 19 ორმო (ინვ. № 1164).
- სურ. 256. № 19 ორმო (ინვ. № 1163).
- სურ. 257. № 19 ორმო: 1. ინვ. № 1153; 2. ინვ. № 1158; 3. ინვ. № 1151.
- სურ. 258. № 19 ორმო: 1. ინვ. № 1155; 2. ინვ. № 1157; 3. ინვ. № 1152; 4. ინვ. № 1162; 5. ინვ. № 1163; 6. ინვ. № 1164.
- № 20 ორმო: 7. ინვ. № 1165.
- სურ. 259. №№ 19,20 ორმოების საერთო ხედი.
- სურ. 260. № 1 ხაროს ძირი.
- სურ. 261. № 1 ხარო. ძაღლის ჩონჩხი.
- სურ. 262. № 1 ხაროს ხედი პრეპარაციის დასრულების შემდეგ.
- სურ. 263. № 2 ხაროს ხედი.
- სურ. 264. № 2 ხაროს ხედი პრეპარაციის დასრულების შემდეგ.
- სურ. 265. № 1 ხარო და № 2 სახლი. გეგმა.
- სურ. 266. № 1 ხარო და № 2 სახლი. ჭრილები.
- სურ. 267. №№ 1, 2 ხაროები. გეგმა და ჭრილები.
- სურ. 268. № 1 ხარო (ინვ. 941, 942).
- სურ. 269. № 2 ხარო (ინვ. № 949, 950).
- სურ. 270. № 1 ხარო: 1. ინვ. № 942; 2. ინვ. № 941; 3. ინვ. № 945.
- № 2 ხარო: 4. ინვ. № 950; 5. ინვ. № 951; 6. ინვ. № 952; 7. ინვ. № 971; 8. ინვ. № 967.
- სურ. 271. № 2 ხარო: 1. ინვ. № 954; 2. ინვ. № 957; 3. ინვ. № 953; 4. ინვ. № 955; 5. ინვ. № 960; 6. ინვ. № 958; 7. ინვ. № 956; 8. ინვ. № 951; 9. ინვ. № 962; 10. ინვ. № 963; 11. ინვ. № 949;
- სურ. 272. განათხარი გართობის გენგეგმა.
- სურ. 273. ნაკვობების გენგეგმა.

- სურ. 274. გენგეგმა. ჭრილი 1:1; 2:2; 3:3; 4:4.
- სურ. 275. გენგეგმა. ჭრილი 5:5; 6:6; 7:7.
- სურ. 276. განათხარი ფართობის კონსერვაციის პროცესი.
- სურ. 277. განათხარი ფართობის კონსერვაციის პროცესი.
- სურ. 278. განათხარი ფართობის კონსერვაციის პროცესი.
- სურ. 279. განათხარი ფართობის ხელი რეკულტივაციის შემდეგ.
- სურ. 280. განათხარი ფართობის ხელი რეკულტივაციის შემდეგ.
- სურ. 281. განათხარი ფართობის ხელი რეკულტივაციის შემდეგ.
- სურ. 282. სახლი № 1: 1. ინვ. № 178; 2. ინვ. № 179; 3. ინვ. № 141; 4. ინვ. № 140; 5. ინვ. № 394.
- სურ. 283. სახლი № 1: 1. ინვ. № 150; 2. ინვ. № 182; 3. ინვ. № 183; 4. ინვ. № 173; 5. ინვ. № 157; 6. ინვ. № 158; 7. ინვ. № 160; 8. ინვ. № 159.
- სურ. 284. სახლი № 1: 1. ინვ. № 163; 2. ინვ. № 168; 3. ინვ. № 161; 4. ინვ. № 165; 5. ინვ. № 162; 6. ინვ. № 172; 7. ინვ. № 1644 8. ინვ. № 170; 9 ინვ. № 193.
- სურ. 285. სახლი № 1: 1. ინვ. № 289; 2. ინვ. № 291; 3. ინვ. № 290; 4. ინვ. № 292; 5. ინვ. № 284; 6. ინვ. № 285; 7. ინვ. № 286; 8. ინვ. № 328; 9. ინვ. № 339.
- სურ. 286. სახლი № 1: 1. ინვ. № 349; 2. ინვ. № 59; 3. ინვ. № 61; 4. ინვ. № 62; 5. ინვ. № 175; 6. ინვ. № 190; 7. ინვ. № 195; 8. ინვ. № 194 9. ინვ. № 295; 10. ინვ. № 302; 11. ინვ. № 309; 12. ინვ. № 310; 13. ინვ. № 311; 14. ინვ. № 301; 15. ინვ. 3 298.
- სურ. 287. სახლი № 1: 1. ინვ. № 325; 2. ინვ. № 313; 3. ინვ. № 320; 4. ინვ. № 321; 5. ინვ. № 314; 6. ინვ. № 315; 7. ინვ. № 329; 8. ინვ. № 360 9. ინვ. № 358; 10. ინვ. № 316.
- სურ. 288. სახლი № 1: 1. ინვ. № 333; 2. ინვ. № 326; 3. ინვ. № 323; 4. ინვ. № 324; 5. ინვ. № 330; 6. ინვ. № 335; 7. ინვ. № 336; 8. ინვ. № 332; 9. ინვ. № 340; 10. ინვ. № 327; 11. ინვ. № 334.
- სურ. 289. სახლი № 1: 1. ინვ. № 191; 2. ინვ. № 366; 3. ინვ. № 294; 4. ინვ. № 293; 5. ინვ. № 180.
- სურ. 290. სახლი № 1: 1. ინვ. 84.
- სურ. 291. სახლი № 1: 1. ინვ. № 185; 2. ინვ. № 184; 3. ინვ. № 187; 4. ინვ. № 186; 5. ინვ. № 338; 6. ინვ. № 337; 7. ინვ. № 300; 8. ინვ. № 188; 9. ინვ. № 317; 10. ინვ. № 318; 11. ინვ. № 110.
- სურ. 292. სახლი № 1: 1. ინვ. № 56; 2. ინვ. № 55; 3. ინვ. № 57; 4. ინვ. № 58; 5. ინვ. № 143; 6. ინვ. № 354; 7. ინვ. № 94; 8. ინვ. № 111; 9. ინვ. № 351.
- სურ. 293. სახლი № 1: 1. ინვ. № 91; 2. ინვ. № 92; 3. ინვ. № 114; 4. ინვ. № 89; 5. ინვ. № 90; 6. ინვ. № 98.
- სურ. 294. სახლი № 1: 1. ინვ. № 124; 2. ინვ. № 120; 3. ინვ. № 123; 4. ინვ. № 129; 5. ინვ. № 130; 6. ინვ. № 142; 7. ინვ. № 145; 8. ინვ. № 118; 9. ინვ. № 350.
- სურ. 295. სახლი № 1: 1. ინვ. № 364; 2. ინვ. № 362; 3. ინვ. № 365; 4. ინვ. № 177; 5. ინვ. № 363; 6. ინვ. № 128; 7. ინვ. № 119; 8. ინვ. № 355; 9. ინვ. № 93; 10. ინვ. № 121.
- სურ. 296. სახლი № 1: 1. ინვ. № 348; 2. ინვ. № 115; 3. ინვ. № 117; 4. ინვ. № 116; 5. ინვ. № 346; 6. ინვ. № 196; 7. ინვ. № 353; 8. ინვ. № 352.
- სურ. 297. სახლი № 1: 1. ინვ. № 53; 2. ინვ. № 43; 3. ინვ. № 38; 4. ინვ. № 39; 5. ინვ. № 42; 6. ინვ. № 322; 7. ინვ. № 181; 8. ინვ. № 66.

- სურ. 298. სახლი № 1: 1. ინვ. № 68; 2. ინვ. № 51; 3. ინვ. № 49; 4. ინვ. № 83; 5. ინვ. № 40; 6. ინვ. № 147; 7. ინვ. № 255; 8. ინვ. № 52; 9. ინვ. № 41; 10. ინვ. № 54.
- სურ. 299. სახლი № 1: 1. ინვ. № 218; 2. ინვ. № 223; 3. ინვ. № 220; 4. ინვ. № 224; 5. ინვ. № 219; 6. ინვ. № 221; 7. ინვ. № 225; 8. ინვ. № 222; 9. ინვ. № 228; 10. ინვ. № 227; 11. ინვ. № 236; 12. ინვ. № 235; 13. ინვ. № 232; 14. ინვ. № 243; 15. ინვ. № 241; 16. ინვ. № 339; 17. ინვ. № 229; 18. ინვ. № 242.
- სურ. 300. სახლი № 1: 1. ინვ. № 197; 2. ინვ. № 198; 3. ინვ. № 199; 4. ინვ. № 200; 5. ინვ. № 202; 6. ინვ. № 203; 7. ინვ. № 204; 8. ინვ. № 207; 9. ინვ. № 205; 10. ინვ. № 208; 11. ინვ. № 209; 12. ინვ. № 210; 13. ინვ. № 211; 14. ინვ. № 212; 15. ინვ. № 214; 16. ინვ. № 215; 17. ინვ. № 216; 18. ინვ. № 217; 19. ინვ. № 213; 20. ინვ. № 389.
- სურ. 301. სახლი № 1: 1. ინვ. № 396; 2. ინვ. № 367; 3. ინვ. № 368; 4. ინვ. № 369; 5. ინვ. № 370; 6. ინვ. № 371; 7. ინვ. № 372; 8. ინვ. № 374; 9. ინვ. № 376; 10. ინვ. № 375; 11. ინვ. № 379; 12. ინვ. № 381; 13. ინვ. № 377; 14. ინვ. № 378; 15. ინვ. № 380; 16. ინვ. № 391; 17. ინვ. № 373; 18. ინვ. № 384; 19. ინვ. № 385; 20. ინვ. № 387; 21. ინვ. № 383; 22. ინვ. № 382..
- სურ. 302. სახლი № 1: 1. ინვ. № 44; 2. ინვ. № 45; 3. ინვ. № 47; 4. ინვ. № 46; 5. ინვ. № 89; 6. ინვ. № 146.
- სურ. 303. სახლი № 1: 1. ინვ. № 79; 2. ინვ. № 82; 3. ინვ. № 146; 4. ინვ. № 88; 5. ინვ. № 87; 6. ინვ. № 85; 7. ინვ. № 86.
- სურ. 304. სახლი № 1: 1. ინვ. № 50; 2. ინვ. № 75; 3. ინვ. № 73; 4. ინვ. № 78; 5,6. ინვ. № 76; 7. ინვ. № 80; 8. ინვ. № 74; 9. ინვ. № 77; 10. ინვ. № 81.
- სურ. 305. სახლი № 1: 1. ინვ. № 933; 2. ინვ. № 12; 3. ინვ. № 14; 4. ინვ. № 9; 5. ინვ. № 10; 6. ინვ. № 30; 7. ინვ. № 26; 8. ინვ. № 29; 9. ინვ. № 31; 10. ინვ. № 10; 11. ინვ. № 15; 12. ინვ. № 24; 13. ინვ. № 13.
- სურ. 306. სახლი № 2. 1. ინვ. № 458; 2. ინვ. № 460; 3. ინვ. № 459; 4. ინვ. № 472; 5. ინვ. № 470; 6. ინვ. № 450.
- სურ. 307. სახლი № 2. 1. ინვ. № 462; 2. ინვ. № 455; 3. ინვ. № 453; 4. ინვ. № 457; 5. ინვ. № 456; 6. ინვ. № 454.
- სურ. 308. სახლი № 3: 1. ინვ. № 485; 2. ინვ. № 489; 3. ინვ. № 483; 4. ინვ. № 484; 5. ინვ. № 477; 6. ინვ. № 479; 7. ინვ. № 480; 8. ინვ. № 478; 9. ინვ. № 482; 10. ინვ. № 481; 11. ინვ. № 488.
- სურ. 309. სახლი № 4: 1. ინვ. № 609; 2. ინვ. № 565; 3. ინვ. № 518; 4. ინვ. № 606; 5. ინვ. № 603; 6. ინვ. № 520.
- სურ. 310. სახლი № 4: 1. ინვ. № 600; 2. ინვ. № 517; 3. ინვ. № 601; 4. ინვ. № 509; 5. ინვ. № 612; 6. ინვ. № 519; 7. ინვ. № 522; 8. ინვ. № 547; 9. ინვ. № 524; 10. ინვ. № 528; 11. ინვ. № 527; 12. ინვ. № 526.
- სურ. 311. სახლი № 4: 1. ინვ. № 602; 2. ინვ. № 627; 3. ინვ. № 574; 4. ინვ. № 511; 5. ინვ. № 510; 6. ინვ. № 514; 7. ინვ. № 521; 8. ინვ. № 513; 9. ინვ. № 529; 10. ინვ. № 512.
- სურ. 312. სახლი № 4: 1. ინვ. № 533; 2. ინვ. № 534; 3. ინვ. № 531; 4. ინვ. № 604; 5. ინვ. № 541; 6. ინვ. № 551; 7. ინვ. № 543; 8. ინვ. № 502; 9. ინვ. № 499.
- სურ. 313. სახლი № 4: 1. ინვ. № 532; 2. ინვ. № 530; 3. ინვ. № 536; 4. ინვ. № 539; 5. ინვ. № 540; 6. ინვ. № 542; 7. ინვ. № 535; 8. ინვ. № 538; 9. ინვ. № 553.

- სურ. 314. სახლი № 4: 1. ინვ. № 537; 2. ინვ. № 554; 3. ინვ. № 608; 4. ინვ. № 610; 5. ინვ. № 615; 6. ინვ. № 611.
- სურ. 315. სახლი № 4: 1. ინვ. № 544; 2. ინვ. № 515; 3. ინვ. № 504; 4. ინვ. № 516; 5. ინვ. № 525; 6. ინვ. № 523; 7. ინვ. № 552; 8. ინვ. № 566.
- სურ. 316. სახლი № 4: 1. ინვ. № 635; 2. ინვ. № 637; 3. ინვ. № 626; 4. ინვ. № 625; 5. ინვ. № 623; 6. ინვ. № 546; 7. ინვ. № 660; 8. ინვ. № 550; 9. ინვ. № 549; 10. ინვ. № 545; 11. ინვ. № 630; 12. ინვ. № 620; 13. ინვ. № 624.
- სურ. 317. სახლი № 4: 1. ინვ. № 650; 2. ინვ. № 655; 3,4. ინვ. № 656; 5. ინვ. № 654; 6. ინვ. № 653; 7. ინვ. № 643; 8. ინვ. № 651; 9. ინვ. № 652; 10. ინვ. № 657; 11. ინვ. № 658.
- სურ. 318. სახლი № 4: 1. ინვ. № 663; 2. ინვ. № 662; 3. ინვ. № 664; 4. ინვ. № 661.
- სურ. 319. სახლი № 4: 1. ინვ. № 665; 2. ინვ. № 573; 3. ინვ. № 613; 4. ინვ. № 622; 5. ინვ. № 556; 6. ინვ. № 555; 7. ინვ. № 561; 8. ინვ. № 501; 9. ინვ. № 557; 10. ინვ. № 568; 11. ინვ. № 560; 12. ინვ. № 559.
- სურ. 320. სახლი № 4: 1. ინვ. № 936; 2. ინვ. № 935.
- სურ. 321. სახლი № 4: 1. ინვ. № 934; 2. ინვ. № 644; 3. ინვ. № 645; 4. ინვ. № 646; 5. ინვ. № 649; 6. ინვ. № 648; 7. ინვ. № 647.
- სურ. 322. სახლი № 5: 1. ინვ. № 716; 2. ინვ. № 719; 3. ინვ. № 717; 4. ინვ. № 715; 5. ინვ. № 670; 6. ინვ. № 672; 7. ინვ. № 686; 8. ინვ. № 678; 9. ინვ. № 687; 10. ინვ. № 675; 11. ინვ. № 676; 12. ინვ. № 677; 13. ინვ. № 688; 14. ინვ. № 685; 15. ინვ. № 679; 16. ინვ. № 718.
- სურ. 323. სახლი № 5: 1. ინვ. № 709; 2. ინვ. № 710; 3. ინვ. № 674; 4. ინვ. № 673; 5. ინვ. № 668; 6. ინვ. № 729; 7. ინვ. № 722; 8. ინვ. № 699; 9. ინვ. № 735; 10. ინვ. № 736.
- სურ. 324. სახლი № 5: 1. ინვ. № 693; 2. ინვ. № 691; 3. ინვ. № 692; 4. ინვ. № 695; 5. ინვ. № 694; 6. ინვ. № 696; 7. ინვ. № 731; 8. ინვ. № 681; 9. ინვ. № 683.
- სურ. 325. სახლი № 5: 1. ინვ. № 689; 2. ინვ. № 690; 3. ინვ. № 747; 4. ინვ. № 741; 5. ინვ. № 743; 6. ინვ. № 742; 7. ინვ. № 747; 8. ინვ. № 746; 9. ინვ. № 745; 10. ინვ. № 744.
- სურ. 326. სახლი № 6: 1. ინვ. № 801; 2. ინვ. № 803; 3. ინვ. № 777; 4. ინვ. № 781; 5. ინვ. № 782; 6. ინვ. № 780; 7. ინვ. № 806; 8. ინვ. № 809; 9. ინვ. № 810; 10. ინვ. № 813; 11. ინვ. № 814.
- სურ. 327. სახლი № 6: 1. ინვ. № 754; 2. ინვ. № 774; 3. ინვ. № 773; 4. ინვ. № 775; 5. ინვ. № 797; 6. ინვ. № 799; 7. ინვ. № 798; 8. ინვ. № 800; 9. ინვ. № 812.
- სურ. 328. სახლი № 6: 1. ინვ. № 790; 2. ინვ. № 804; 3. ინვ. № 760; 4. ინვ. № 772; 5. ინვ. № 787; 6. ინვ. № 786; 7. ინვ. № 785; 8. ინვ. № 788.
- სურ. 329. სახლი № 6: 1. ინვ. № 755; 2. ინვ. № 756; 3. ინვ. № 794; 4. ინვ. № 784; 5. ინვ. № 783; 6. ინვ. № 776; 7. ინვ. № 796; 8. ინვ. № 823; 9. ინვ. № 778; 10. ინვ. № 752; 11. ინვ. № 779.
- სურ. 330. სახლი № 6: 1. ინვ. № 805; 2. ინვ. № 817; 3. ინვ. № 818; 4. ინვ. № 757; 5. ინვ. № 758; 6. ინვ. № 759.
- სურ. 331. სახლი № 6: 1. ინვ. № 753; 2. ინვ. № 751; 3. ინვ. № 843; 4. ინვ. № 750; 5. ინვ. № 764; 6. ინვ. № 846; 7. ინვ. № 762; 8. ინვ. № 765; 9. ინვ. № 767.
- სურ. 332. სახლი № 6: 1. ინვ. № 761; 2. ინვ. № 845; 3-6. ინვ. № 763; 7,8. ინვ. № 766; 9,10. ინვ. № 844; 11. ინვ. № 807; 12. ინვ. № 749; 13. ინვ. № 848.

- სურ. 333. სახლი № 6: 1. ინვ. № 834; 2. ინვ. № 835; 3. ინვ. № 842; 4. ინვ. № 830; 5. ინვ. № 833; 6. ინვ. № 831; 7. ინვ. № 841; 8. ინვ. № 832; 9. ინვ. № 837; 10. ინვ. № 838; 11. ინვ. № 839; 12. ინვ. № 840; 13. ინვ. № 836.
- სურ. 334. სახლი № 7: 1. ინვ. № 906; 2. ინვ. № 876; 3. ინვ. № 892; 4. ინვ. № 890; 5. ინვ. № 903; 6. ინვ. № 886; 7. ინვ. № 896; 8. ინვ. № 889; 9. ინვ. № 897; 10. ინვ. № 908; 11. ინვ. № 899; 12. ინვ. № 874; 13. ინვ. № 881; 14. ინვ. № 873.
- სურ. 335. სახლი № 7: 1. ინვ. № 888; 2. ინვ. № 879; 3. ინვ. № 901; 4. ინვ. № 885; 5. ინვ. № 894; 6. ინვ. № 895; 7. ინვ. № 878; 8. ინვ. № 869; 9. ინვ. № 868.
- სურ. 336. სახლი № 7: 1. ინვ. № 872; 2. ინვ. № 877; 3. ინვ. № 904; 4. ინვ. № 887; 5. ინვ. № 870; 6. ინვ. № 891; 7. ინვ. № 902; 8. ინვ. № 882; 9. ინვ. № 893; 10. ინვ. № 880; 11. ინვ. № 905; 12. ინვ. № 898; 13. ინვ. № 907; 14. ინვ. № 900; 15. ინვ. № 875.
- სურ. 337. სახლი № 7: 1. ინვ. № 850; 2. ინვ. № 852; 3. ინვ. № 851; 4. ინვ. № 853; 5. ინვ. № 856; 6. ინვ. № 857; 7. ინვ. № 862; 8. ინვ. № 854; 9. ინვ. № 865; 10. ინვ. № 855; 11. ინვ. № 863; 12. ინვ. № 862; 13. ინვ. № 868; 14. ინვ. № 859; 15. ინვ. № 864.
- სურ. 338. სახლი № 7: 1. ინვ. № 871; 2. ინვ. № 918; 3. ინვ. № 917; 4. ინვ. № 916; 5. ინვ. № 924.
- სურ. 339. სახლი № 7: 1. ინვ. № 939; 2. ინვ. № 938; 3. ინვ. № 937; 4. ინვ. № 922; 5. ინვ. № 921.
- სურ. 340. სახლი № 7: 1. ინვ. № 920; 2. ინვ. № 919; 3. ინვ. № 914; 4. ინვ. № 915; 5. ინვ. № 923.
- სურ. 341.1. სახლი № 8, ინვ. № 925; 2. სახლი 9, ინვ. № 931.



სურ. 1. ჯაღის ცენტრალური ნაწილის ტოპოგრაფიული რუკა.

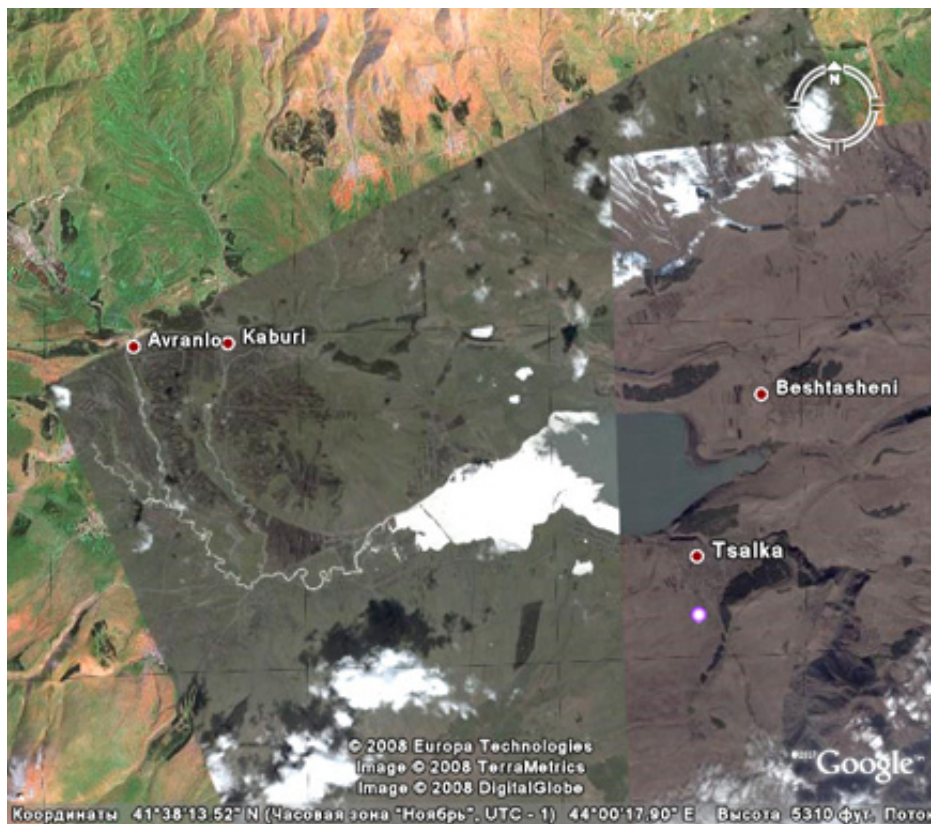

სურ. 2. ვალკის ცენტრალური ნაწილის კოორდინატები.



სურ. 3. სოფ. დარაკის ტოპოგრაფიული რუკა გათხრების ადგილის აღნიშვნით.



სურ. 4. ნამოსახლარის საერთო ხედი აღმოსავლეთიდან.



სურ. 5. სამუშაოების დასაწყისი.

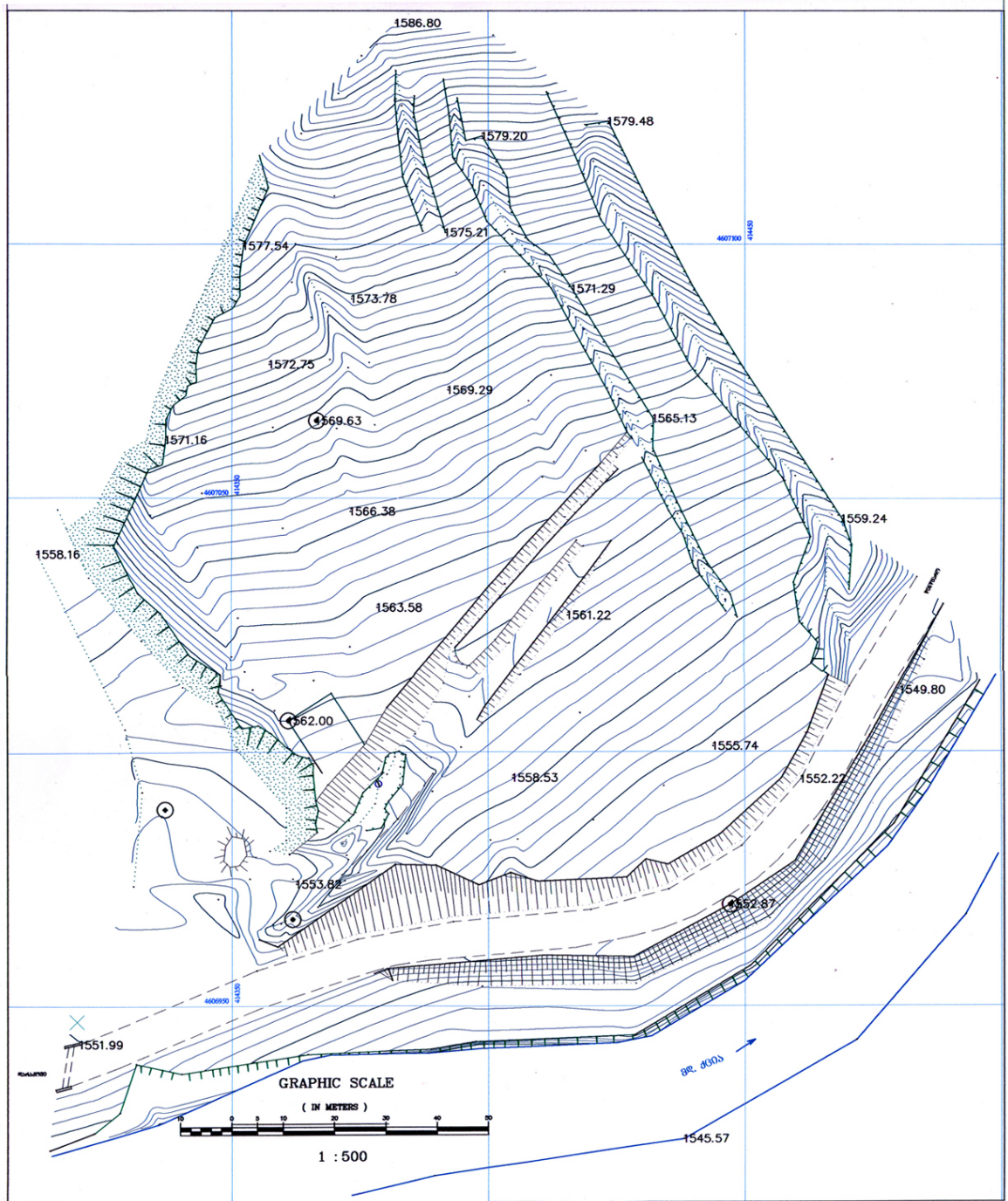

სურ. 6. ნამოსახლარის ტოპოგრაფიული რუკა.

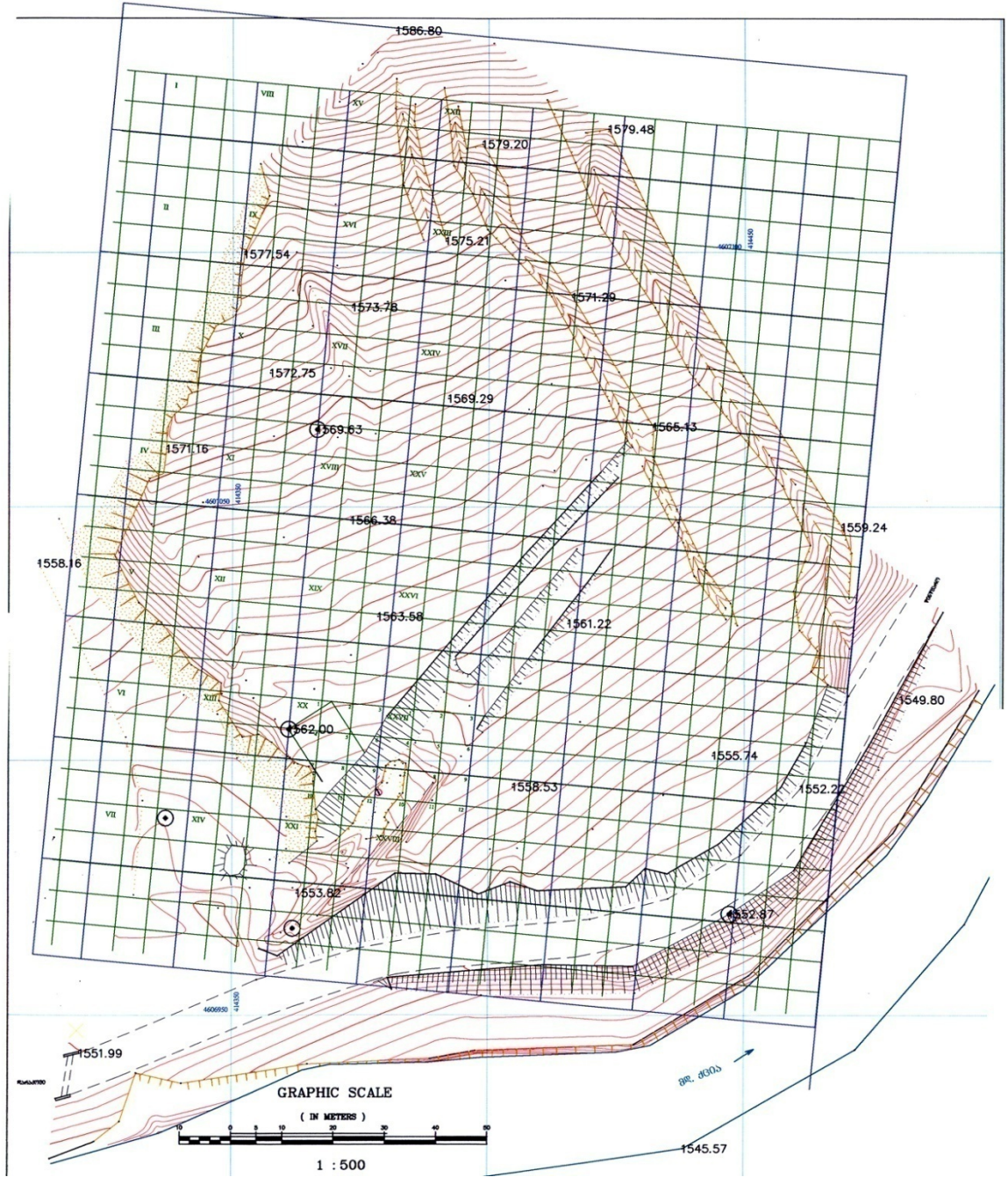

სურ. 7. ნაკვეთებისა და კვადრატების განლაგების სქემა.



სურ. 8. ნამოსახლარის ხევის მიერ დაზიანებული ნაწილის ხედი.



სურ. 9. დაზიანებული ნაწილის ხედი.



სურ. 10. № 1 სახლის ხედი პუმუსის მოხსნის შემდეგ.



სურ. 11. № 1 სახლის საერთო ხედი დასავლეთიდან.



სურ. 12. № 1 სახლის სერთო ხედი ჩრდილოეთიდან/



სურ. 13. ძელების ანაბეჭდები იატაკზე.



სურ. 14. ძელების ანაბეჭდები იატაკზე.



სურ. 15. ძელების ანაბეჭდები იატაკზე.



სურ. 16. № 1 სახლის ხედი ძელების აღების შემდეგ.



სურ. 17. № 1 სახლის გეგმა, ძეგლის აღნიშვნით.

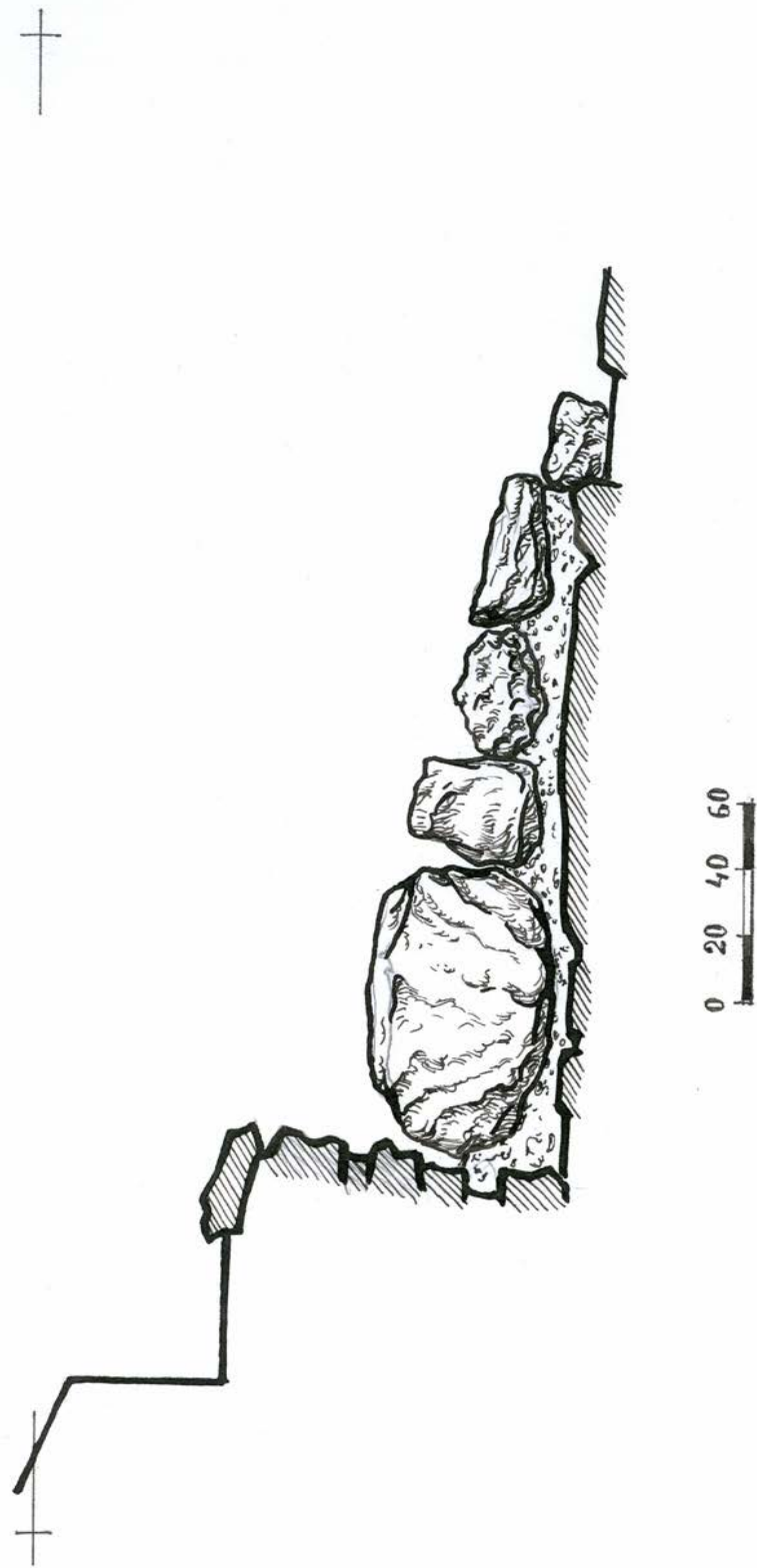

სურ. 18. კრილი 1 : 1.



სურ. 19. № 1 სახლის საერთო ხედი დასავლეთიდან ძელების აღების შემდეგ.



სურ. 20. № 1 სახლი. ქვის იატაკი.



სურ. 21. № 1 სახლი. იატაკი.



სურ. 22. ქელების ნაშთი ღუმელთან. დეტალი.



სურ. 23. იატაკში ჩადგმული ხის ბოძის ნაშთი.



სურ. 24. ჩრდილოეთი კედლის რეკონსტრუქციის კვალი.



სურ. 25. ჩრდილო-აღმოსავლეთი კუთხის რეკონსტრუქციის კვალი.



სურ. 26. № 1 სახლის რეკონსტრუქციის კვალი.



სურ. 27. შემოზღუდული ნაწილი.



სურ. 28. № 1 სახლის საერთო ხედი. შემოზღუდული ადგილის კედლები.



სურ. 29. ხედი შემოზღუდვის სამხრეთი კედლის ადგობის შემდეგ.



სურ. 30. შესასვლელის ხედი.



სურ. 31. შესახველი.



სურ. 32. კარის დიობი.



სურ. 33. № 1 სახლის საერთო ხედი აღმოსავლეთიდან.



სურ. 34. № 1 სახლის საერთო ხედი ჩრდილოეთიდან.



სურ. 35. № 1 სახლი. ქვის იატაკი, საკურთხეველი და კედლები.
ხედი დასავლეთიდან.



სურ. 36. № 1 სახლი. იატაკი და საკურთხეველი. ხედი აღმოსავლეთიდან.



სურ. 37. № 1 სახლი. ღუმელის ხელი ძელების ზედა დონეზე.



სურ. 38. მერხი. დეტალი.



სურ. 39. მერხში შეჭრილი შემოზღუდვის კედლის ფილა.



სურ. 40. საკურთხეველი. ხედი ჩრდილოეთიდან.



სურ. 41. საკურთხეველი. ხედი აღმოსავლეთიდან.



სურ. 42. საკურთხეველი და მასზე მიდგმული მერხი.



სურ. 43. საკულხეველი. ხედი აღმოსავლეთიდან.



სურ. 44. საკურთხეველი. ხედი სამხრეთიდან.



სურ. 45. საკურთხეველზე მიღებული მერხი.



სურ. 46. მერხზე დაწობილი ქვის სანაყები (ინვ. № 31-33).



სურ. 47. საკურთხეველი. დეტალი.



სურ. 48. საკურთხეველი. დეტალი.



სურ. 49. № 1 სახლი. იატაკზე დაფიქსირებული არტეფაქტები.



სურ. 50. იატაკზე დაფიქსირებული არტეფაქტები.



სურ. 51. იატაკზე დაფიქსირებული არტეფაქტები.



სურ. 52. იატაკის ქვეშ გამართული სამალავი.



სურ. 53. იატაკის ქვეშ გამართული სამაღავი და მასში აღმოჩენილი
თიხის ჭურჭლის ფრაგმენტები.



სურ. 54. იატაკის ქვეშ გამართული სამაღაფი. დეტალი.



სურ. 55. იატაკის ქვეშ გამართული სამაღაფი. დეტალი.



სურ. 56. იატაკის ქვეშ გამართული სამაღაფი. დეტალი.



სურ. 57. № 1 სახლი. იატაკის ქვეშ გამართული ხარო.



სურ. 58. ხარო. დეტალი.



სურ. 59. ორმო საკუროთხვევლთან.



სურ. 60. №№ 15 და 16 ორმოების ხედი გათხრამდე.



სურ. 61. №№ 15 და 16 ორმოები გათხრის შემდეგ.



სურ. 62. №№ 15, 16 ორმოების და № 1 სახლის ხედი.

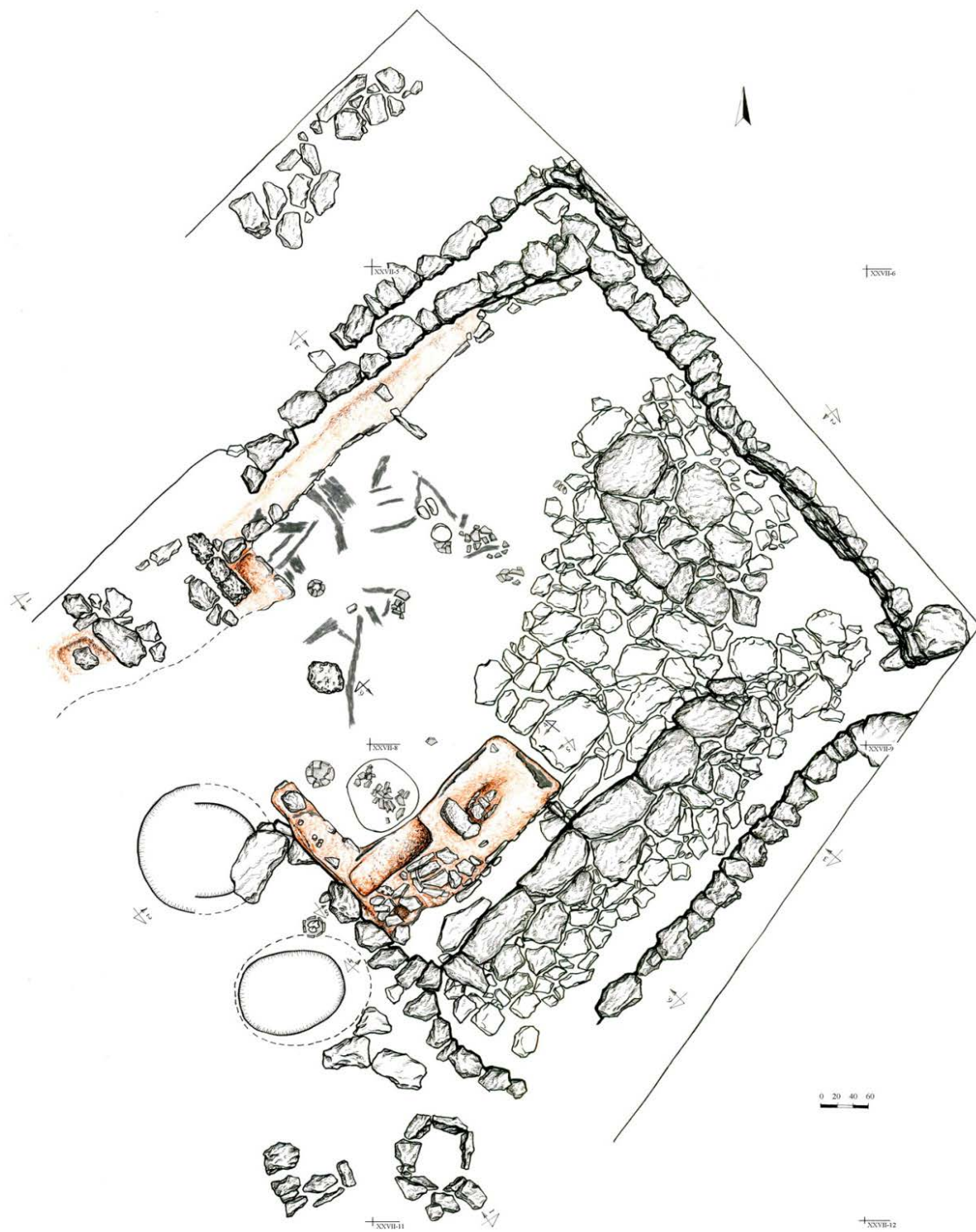

სურ. 63. № 1 სახლი. გეგმა.

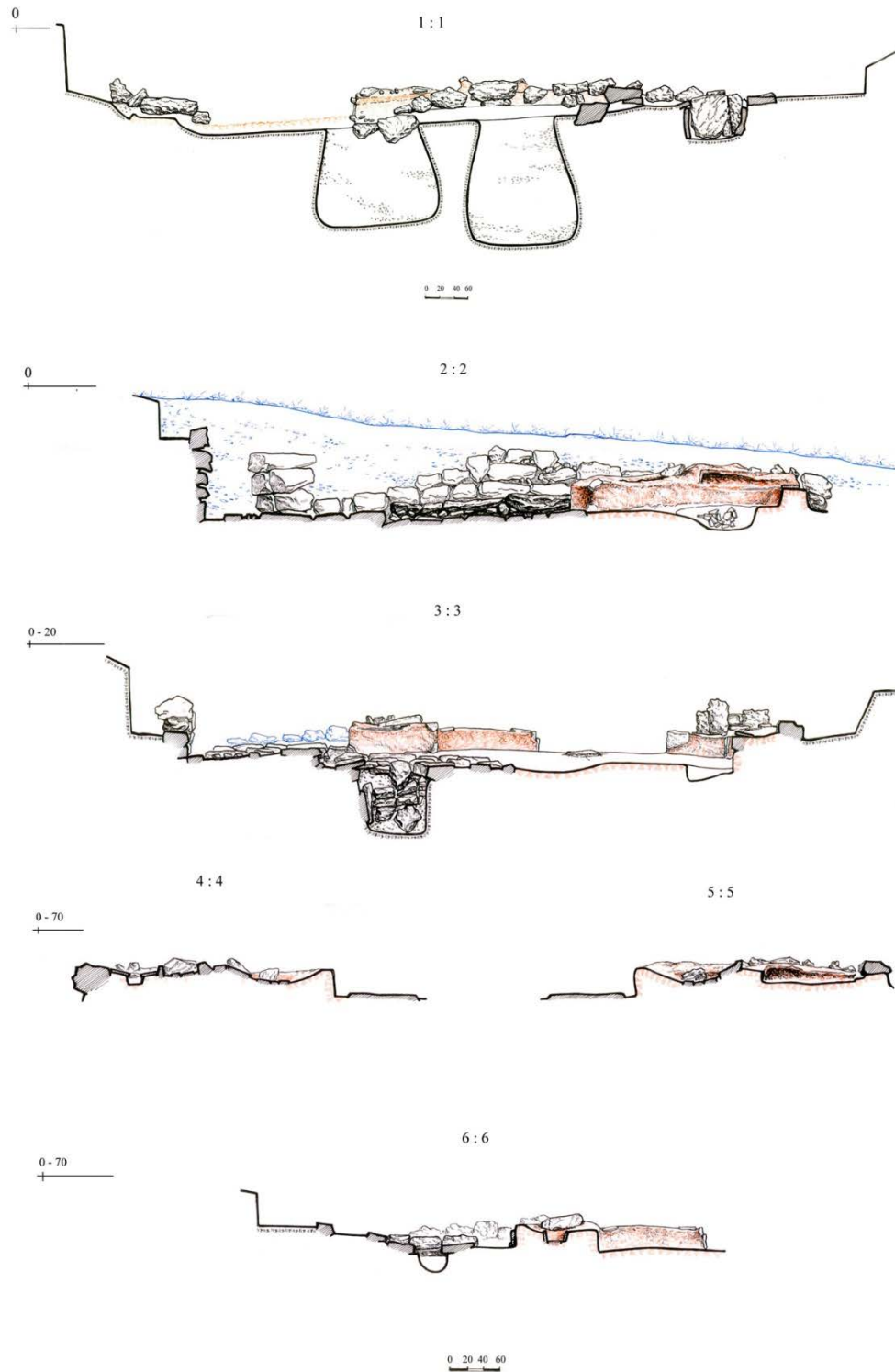

სურ. 64. № 1 სახლი. ჭრილები.



სურ. 65. № 2 სახლის საერთო ხედი.



სურ. 66. № 2 სახლის და № 1 ხარის ხედი.



სურ. 67. № 2 სახლის ხედი აღმოსავლეთიდან.

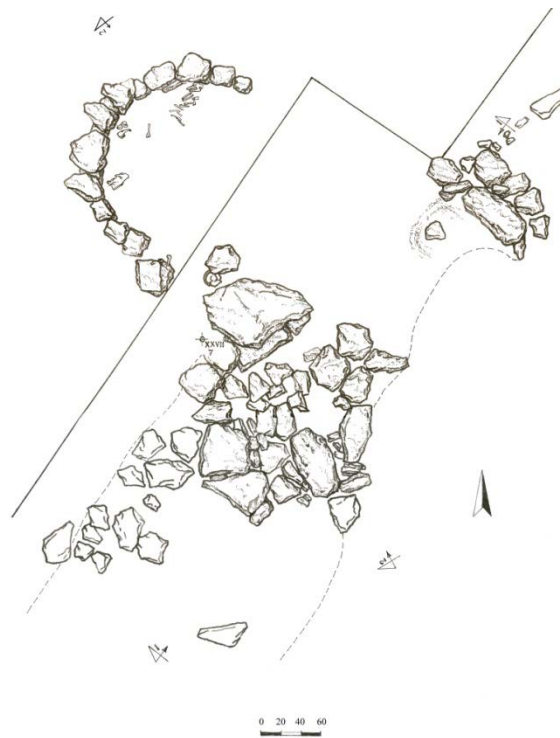

სურ. 68. № 2 სახლი და № 1 ხარო. გეგმა.

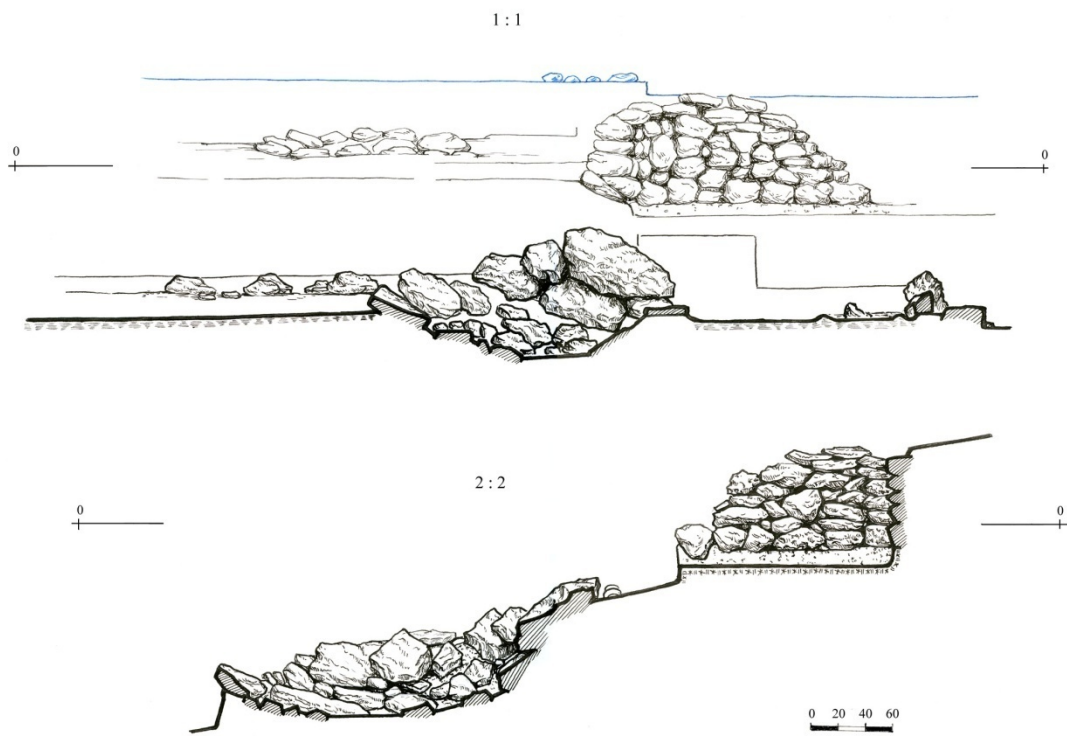

სურ. 69. № 2 სახლი და № 1 ხარო. ჭრილი.

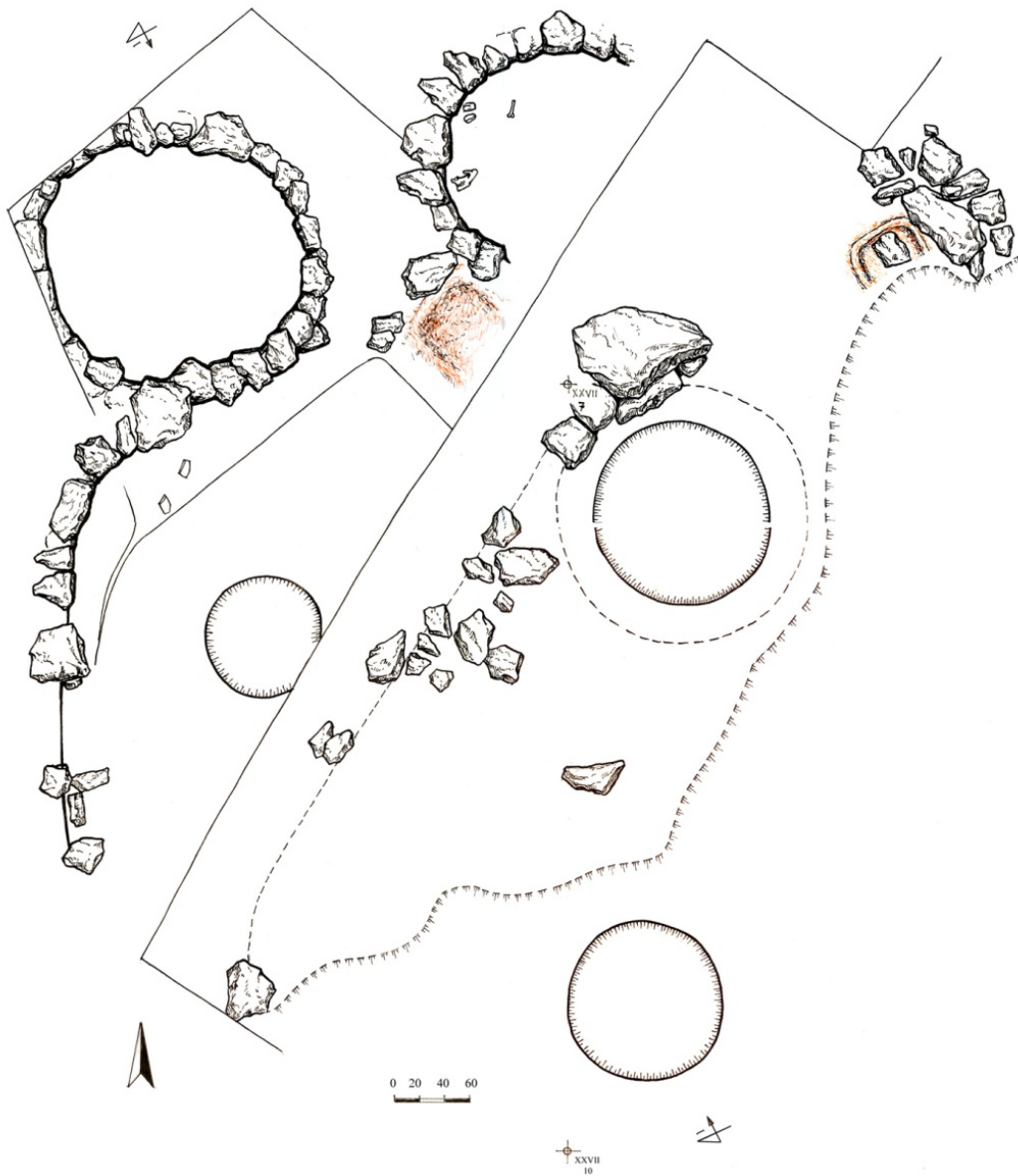

სურ. 70. №№ 2, 3 სახლები, №№ 1, 2 ხაროები და №№ 1,8,14 ორმოები. გეგმა

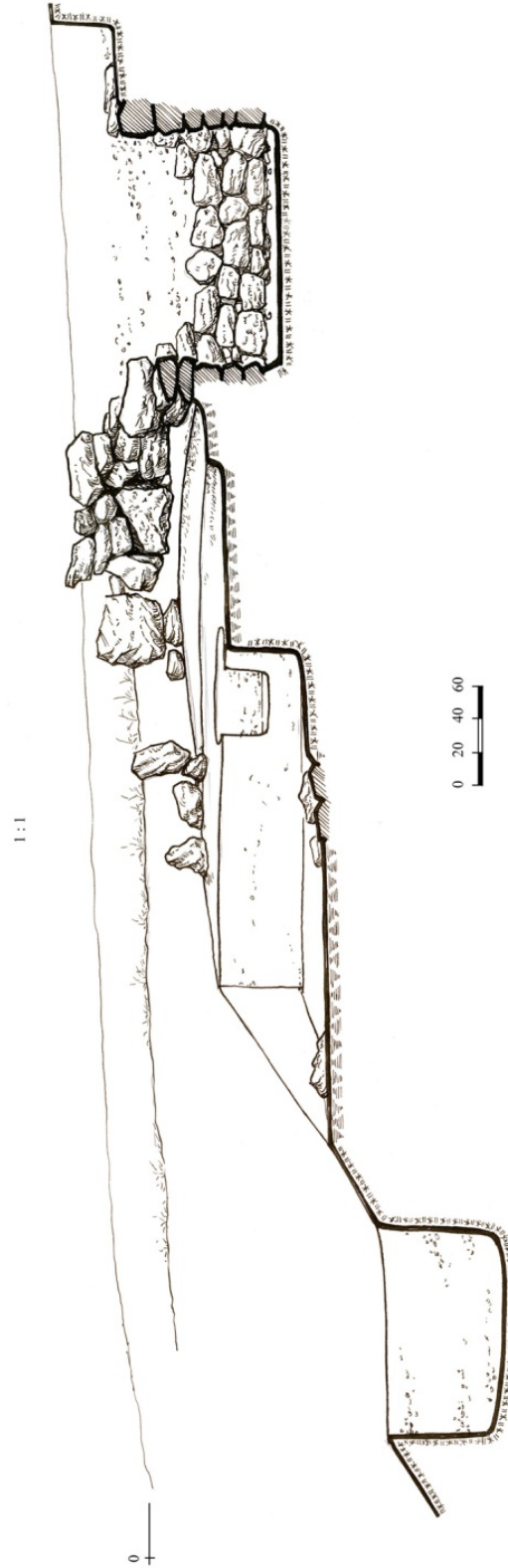

სურ. 71. №№ 2, 3 სახლები, №№ 1, 2 ხაროები და №№ 1,8,14 ორმოები. ჭრილი



სურ. 72. № 3 სახლის ხედი სამხრეთიდან.



სურ. 73. №№ 2,3 სახლების, № 1,2 ხაროების საერთო ხედი.



სურ. 74. №№ 1,2 ხაროების და № 3 სახლის ხედი აღმოსავლეთიდან.



სურ. 75. № 3 სახლის ხედი დასავლეთიდან.



სურ. 76. № 3 სახლის იატაკი.



სურ. 77. №№ 2,3 სახლები. დეტალი.



სურ. 78 № 3 სახლის ღუმელი, №№1,2 ხაროები.



სურ. 79. № 1 ხაროს და № 3 სახლის კედლის ურთიერთმიმართება.



სურ. 80. № 2 ხაროს და № 3 სახლის ურთიერთმიმართება.



სურ. 81. № 4 სახლი. ზედა დონის საერთო ხედი.



სურ. 82. № 4 სახლი. ჩრდილო-დასავლეთი კუთხე. A დონე.



სურ. 83. № 4 სახლი. ჩრდილო-დასავლეთი კუთხე. A დონე.



სურ. 84. № 4 სახლი. სამხრეთი ნაწილი. A და B დონეები.



სურ. 85. № 4 სახლი. ჩრდილო-დასავლეთი კუთხე. B დონე.



სურ. 86. № 4 სახლი. ჩრდილო-დასავლეთი კუთხე. B დონე.



სურ. 87. № 4 სახლი. ჩრდილო-დასავლეთი კუთხე. B და C დონეები.



სურ. 88. № 4 სახლი. ჩრდილოეთი ნაწილი. B და C დონეები.



სურ. 89. № 4 სახლი. ჩრდილო-დასავლეთი კუთხე. B და C დონეები.



სურ. 90. № 4 სახლი. ჩრდილო-დასავლეთი კუთხე. B და C დონეები.



სურ. 91. № 4 სახლი. ჩრდილო-დასავლეთი კუთხე. C დონე.



სურ. 92. № 4 სახლი. დეტალი C ღონე.



სურ. 93. № 4 სახლი. საკურთხეველი. B და C ღონეები.



სურ. 94. № 4 სახლი. საკურთხეველი. A ღონე.



სურ. 95. № 4 სახლი. საკურთხეველი. A ღონე.



სურ. 96. № 4 სახლი. B და C დონეები.



სურ. 97. № 4 სახლი. ჩრდილოეთი კედელი – A დონე.



სურ. 98. № 4 სახლი. საკურთხეველი - C დონე. ჩრდილოეთი კედელი - B დონე.



სურ. 99. № 4 სახლი. ღუმელი. C დონე.



სურ. 100. № 4 სახლი. დუმელი. C დონე.



სურ. 101. № 4 სახლი. დუმელი. C დონე.



სურ. 102. № 4 სახლი. საერთო ხედი. C დონე.



სურ. 103. № 4 სახლი. საკურობეველი. C დონე.



სურ. 104. № 4 სახლი. საკუროთხევლეები. A და C დონეები.



სურ. 105. № 4 სახლი. საკუროთხევლეები. A და C დონეები.



სურ. 105. № 4 სახლი. ჩრდილოეთი ნაწილი. C დონე.



სურ. 107. № 4 სახლი. დასავლეთი ნაწილი. C დონე.



სურ. 108. № 4 სახლი. ჩრდილო-დასავლეთი კუთხე. C დონე.



სურ. 109. № 4 სახლზე მიდგმული ქვაყუთი.



სურ. 110. № 4 სახლზე მიდგმული ქვაყუთი.



სურ. 111. № 5 სახლის საერთო ხედი ჩრდილოეთიდან. კედლების ნანგრევები.



სურ. 112. № 5 სახლის ხედი ქვაყრილის ადების შემდეგ.



სურ. 113. № 5 სახლის ხედი ქვაყრილის ადების შემდეგ.



სურ. 114. № 5 სახლის ხედი დასავლეთიდან.



სურ. 115. № 5 სახლის საერთო ხედი ჩრდილოეთიდან.



სურ. 116. № 5 სახლის ხედი დასავლეთიდან. წინა პლანზე №№ 4,17 ორმოები.



სურ. 117. № 5 სახლი. ცენტრალური ნაწილის ხედი.



სურ. 118. № 5 სახლი. დეტალი. საკურთხეველი.



სურ. 119. № 5 სახლი. დეტალი. საკურთხეველი.



სურ. 120. № 5 სახლი. ღუმელი.



სურ. 121. № 5 სახლი. ღუმელი.



სურ. 122. № 5 სახლი. ღუმელი. საცხობის ზედა დონე.



სურ. 123. № 5 სახლი. ღუმელი. თერმოზონაციის I ფენა.



სურ. 124. № 5 სახლი. ღუმელი. თერმოზოლაციის II ფენა.



სურ. 125. № 5 სახლი. ღუმელი. თერმოზოლაციის III ფენა.



სურ. 126. № 5 სახლი. ღუმელი. თერმოზოლაციის III და IV ფენები.



სურ. 127. № 5 სახლი. ღუმელი. თერმოზოლაციის III-V ფენები.



სურ. 128. № 5 სახლი. ღუმელი. თერმოზოლაციის III-V ფეხები.



სურ. 129. № 5 სახლის ხედი გათხრის დასრულების შემდეგ.



სურ. 130. № 5 სახლი. სამხრეთ კედელთან, იატაკის ქვეშ დაფიქსირებული სამაღავი.



სურ. 131. № 5 სახლი. სამხრეთ კედელთან, იატაკის ქვეშ დაფიქსირებული სამაღავი.

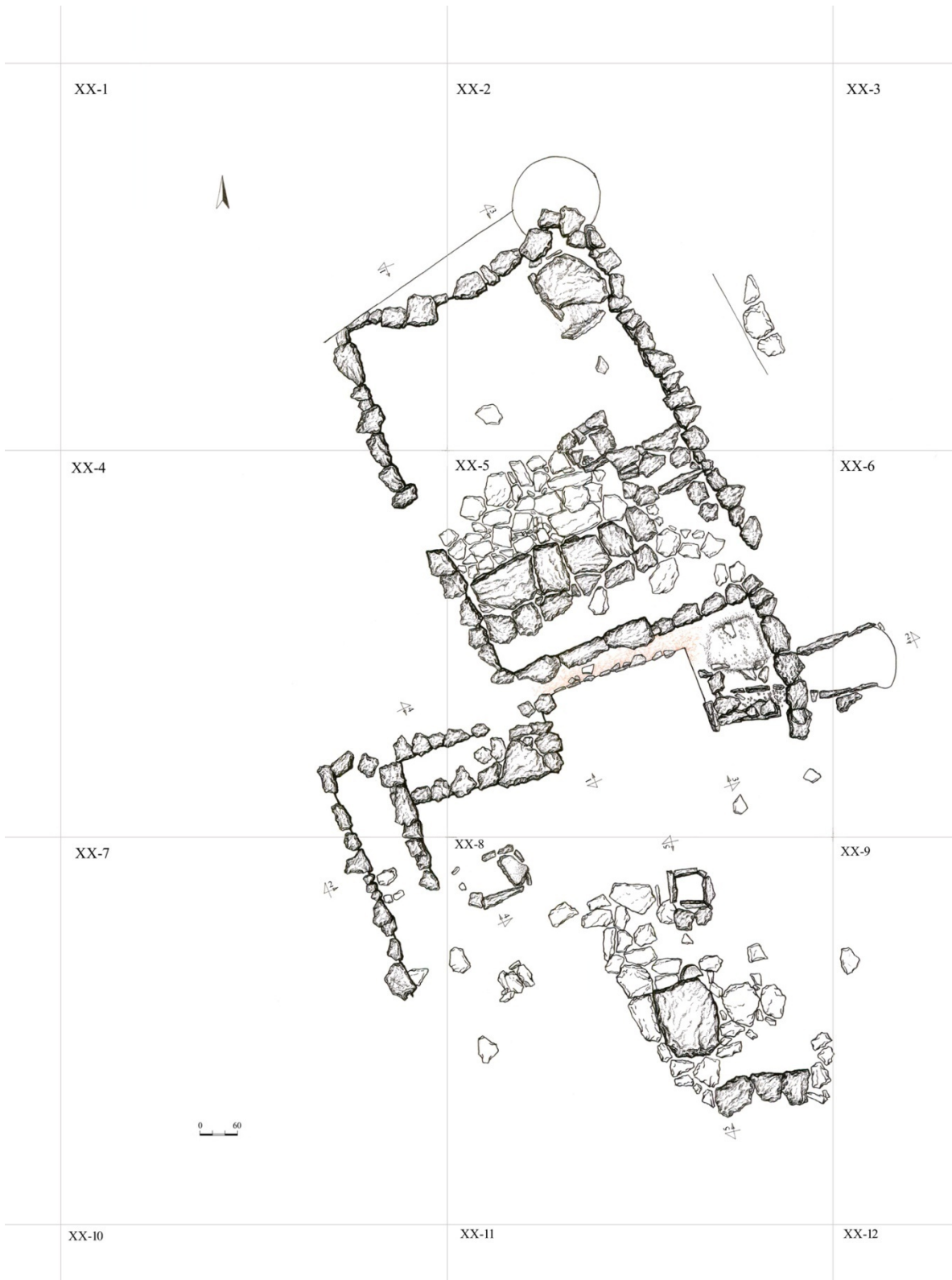

სურ. 132. №№ 4,5 სახლების გეგმა. A დონე.

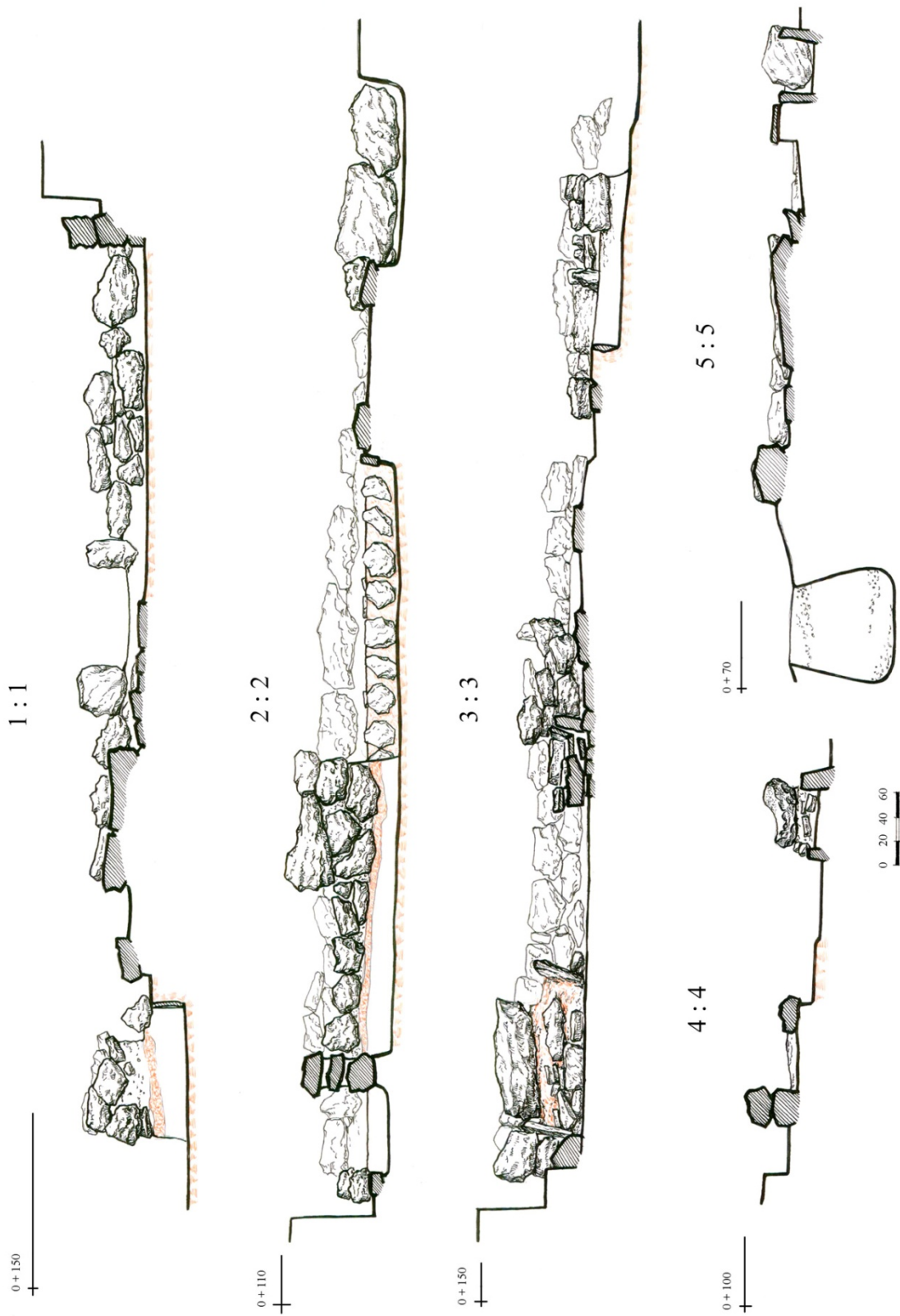

სურ. 133. №№ 4,5 სახლების კრილები. A დონე.

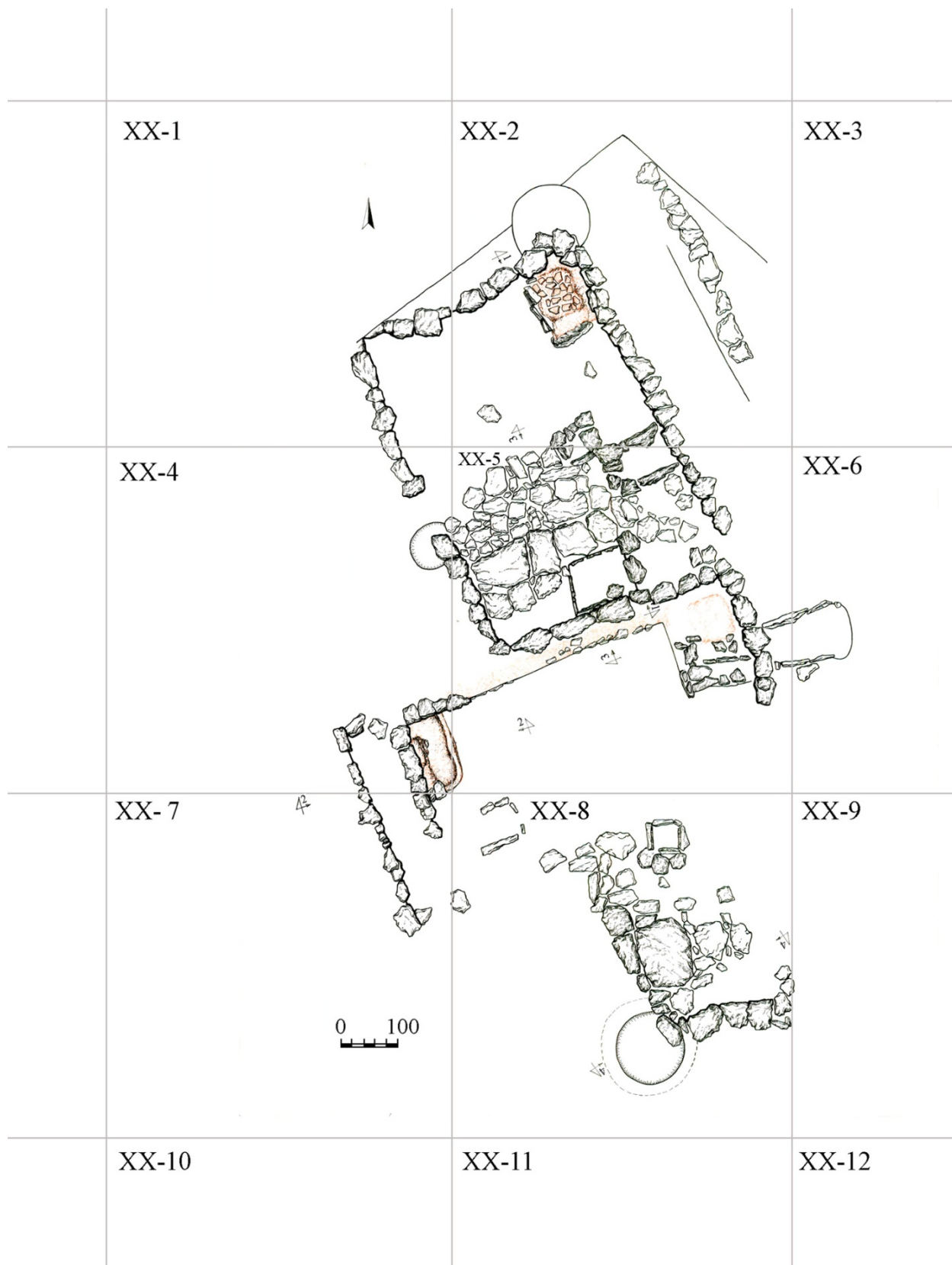

სურ. 134. №№ 4,5 სახლების გეგმა. B დონე.

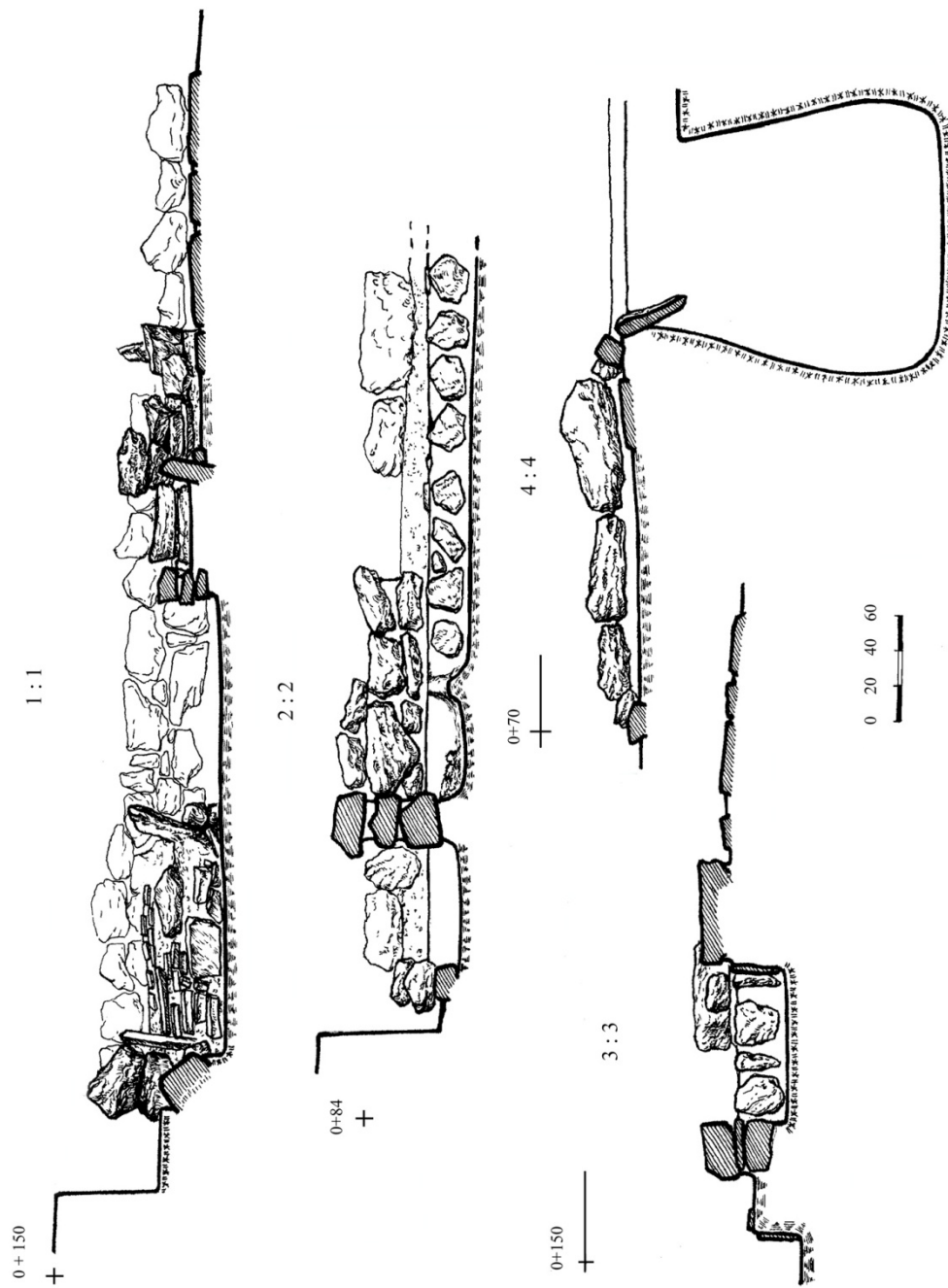

სურ. 135. №№ 4,5 სახლების კრილები. B დონე.

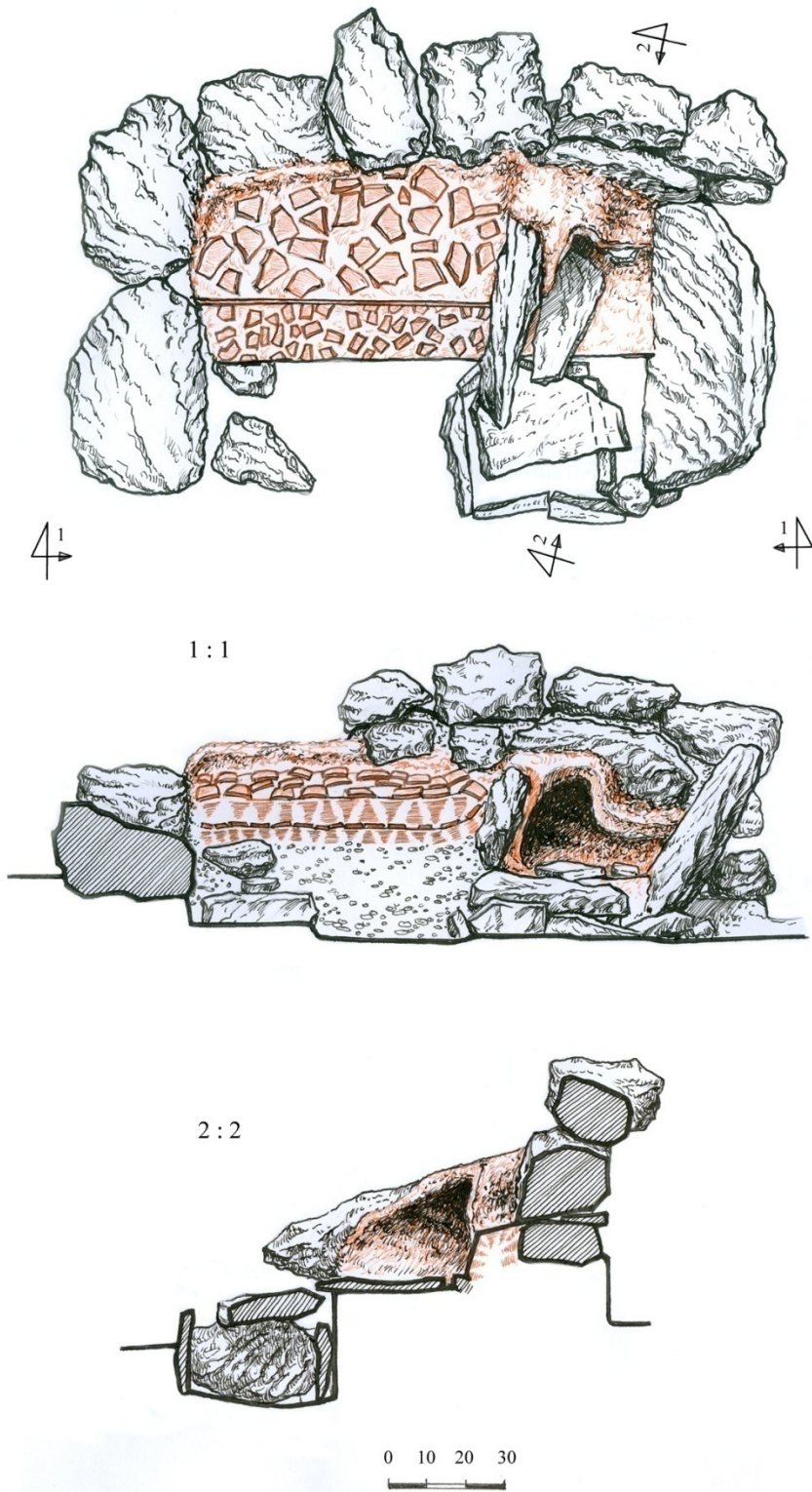

სურ. 136. № 5 სახლი. ღუმელი. გეგმა და ჭრილები.

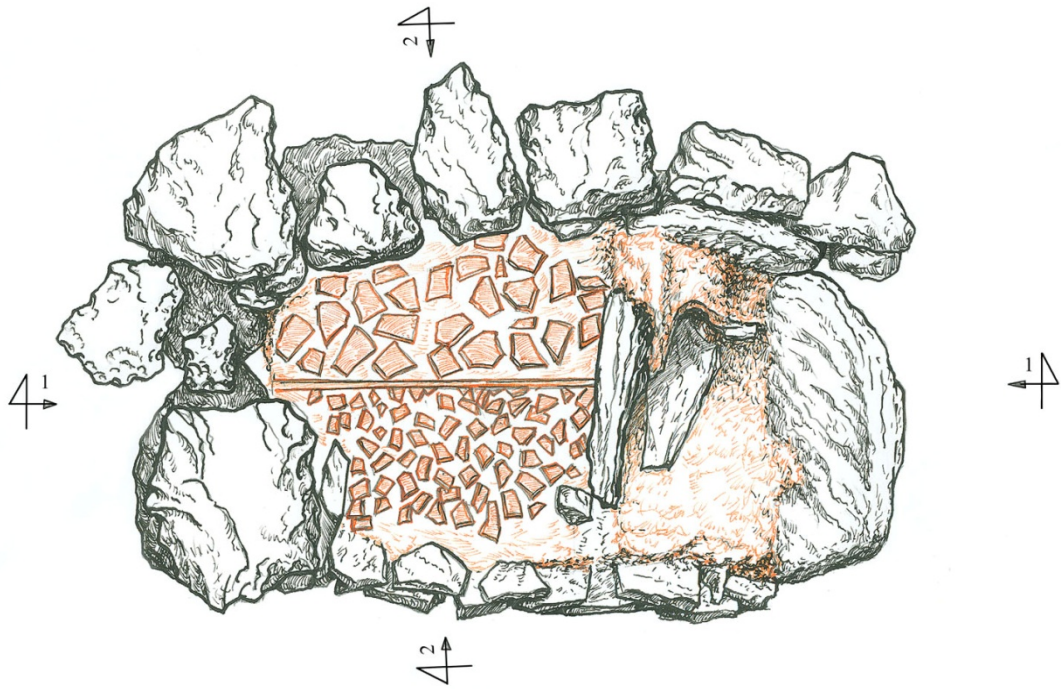

1:1

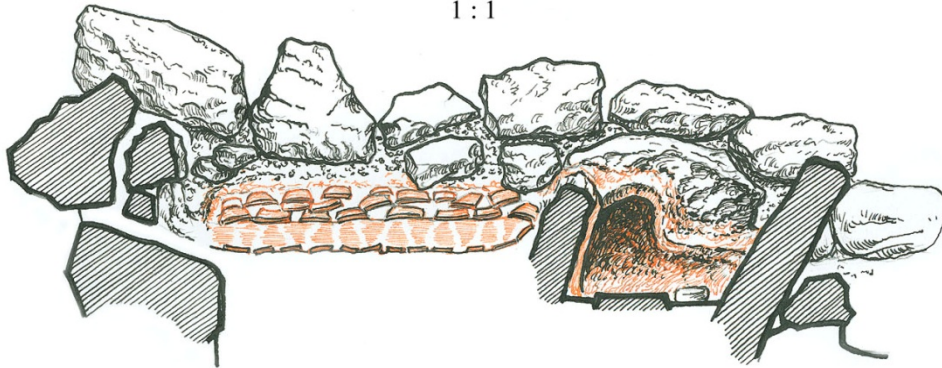

2:2

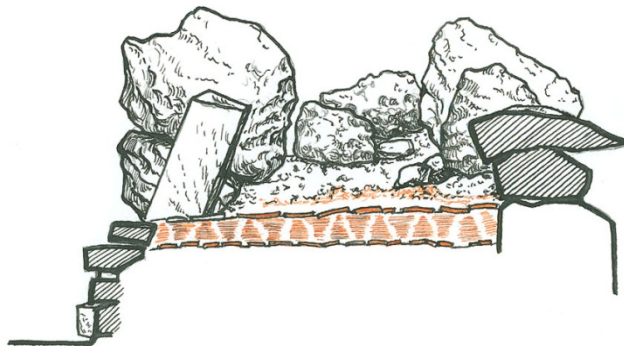

0 10 20 30



სურ. 137. № 5 სახლი. ღუმელი. გეგმა და ჭრილები.

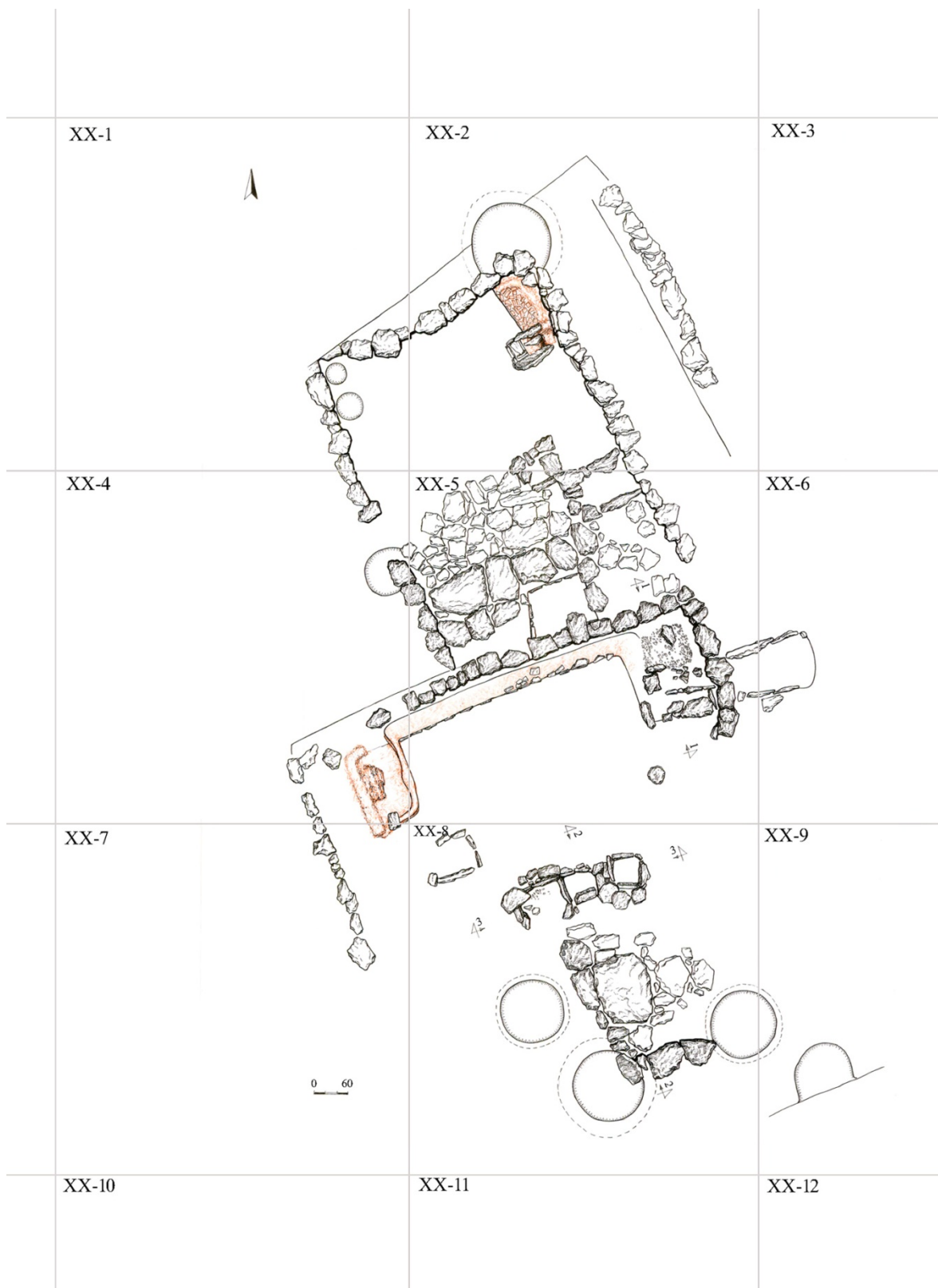

სურ. 138. №№ 4,5 სახლების გეგმა. C დონე.

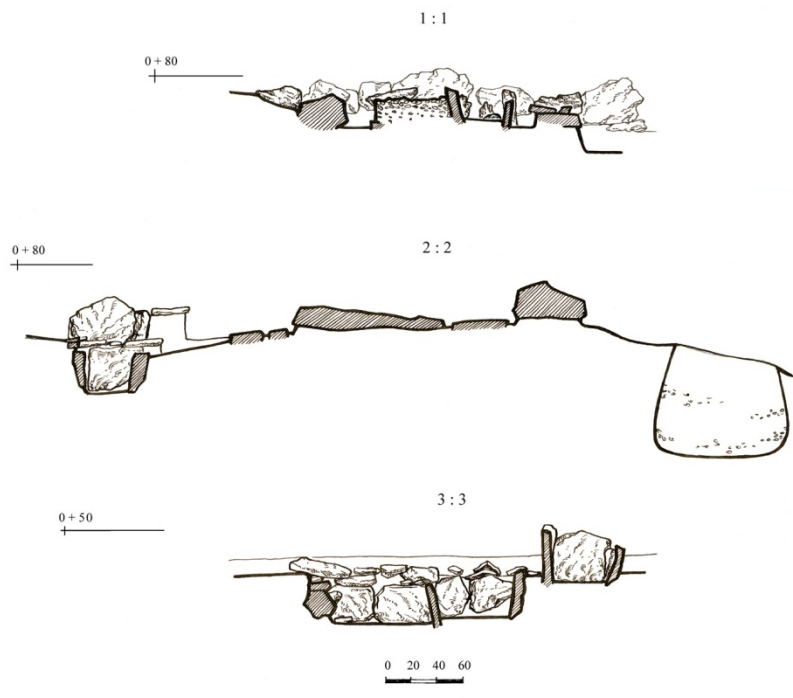

სურ. 139. №№ 4,5 სახლების ჭრილები. C დონე.



სურ. 140. № 6 სახლის გათხრის დასაწყისი.
უკანა პლანზე № 5 სახლი და № 10 ორმო.



სურ. 141. №№ 6,7 სახლები. საერთო ხედი სამხრეთიდან.



სურ. 142. № 6 სახლის საერთო ხედი სამხრეთიდან.



სურ. 143. № 6 სახლის დასაფლეთი კედელი და მერხი.



სურ. 144. № 6 სახლი. მერხი.



სურ. 145. № 6 სახლის კუთხეში ჩადგმული თიხის ჭურჭელი.



სურ. 146. № 6 სახლის კუთხეში ჩადგმული თიხის ჭურჭელი.



სურ. 147. № 6 სახლის იატაკში ჩადგმული ხელსაფქვავი.



სურ. 148. № 6 სახლი. ღუმელი.



სურ. 149. № 6 სახლი. ღუმელი.



სურ. 150. № 6 სახლი. ღუმელი.



სურ. 151. № 6 სახლი. ღუმელი.



სურ. 152. № 6 სახლი. ღუმელი. დეტალი.



სურ. 153. № 6 სახლი. ღუმელი. დეტალი.



სურ. 154. № 6 სახლი. ღუმელი. საერთო ხედი.



სურ. 155. № 6 სახლი. ღუმელი. ფასადი.



სურ. 156. № 7 სახლი. რეკონსტრუქციის კვალი..



სურ. 157. №№ 6,7 სახლები. რეკონსტრუქციის კვალი.



სურ. 158. № 7 სახლი. საკურთხევის შელესილობა.



სურ. 159. № 7 სახლი. საკურთხეველი.



სურ. 160. № 7 სახლი. საკურთხევლის საერთო ხედი.



სურ. 161. № 7 სახლი. საკურთხეველი.



სურ. 162. № 7 სახლი. საკურთხეველი.



სურ. 163. № 7 სახლი. საკურთხეველი



სურ. 164. №№ 6,7 სახლები. გეგმა.

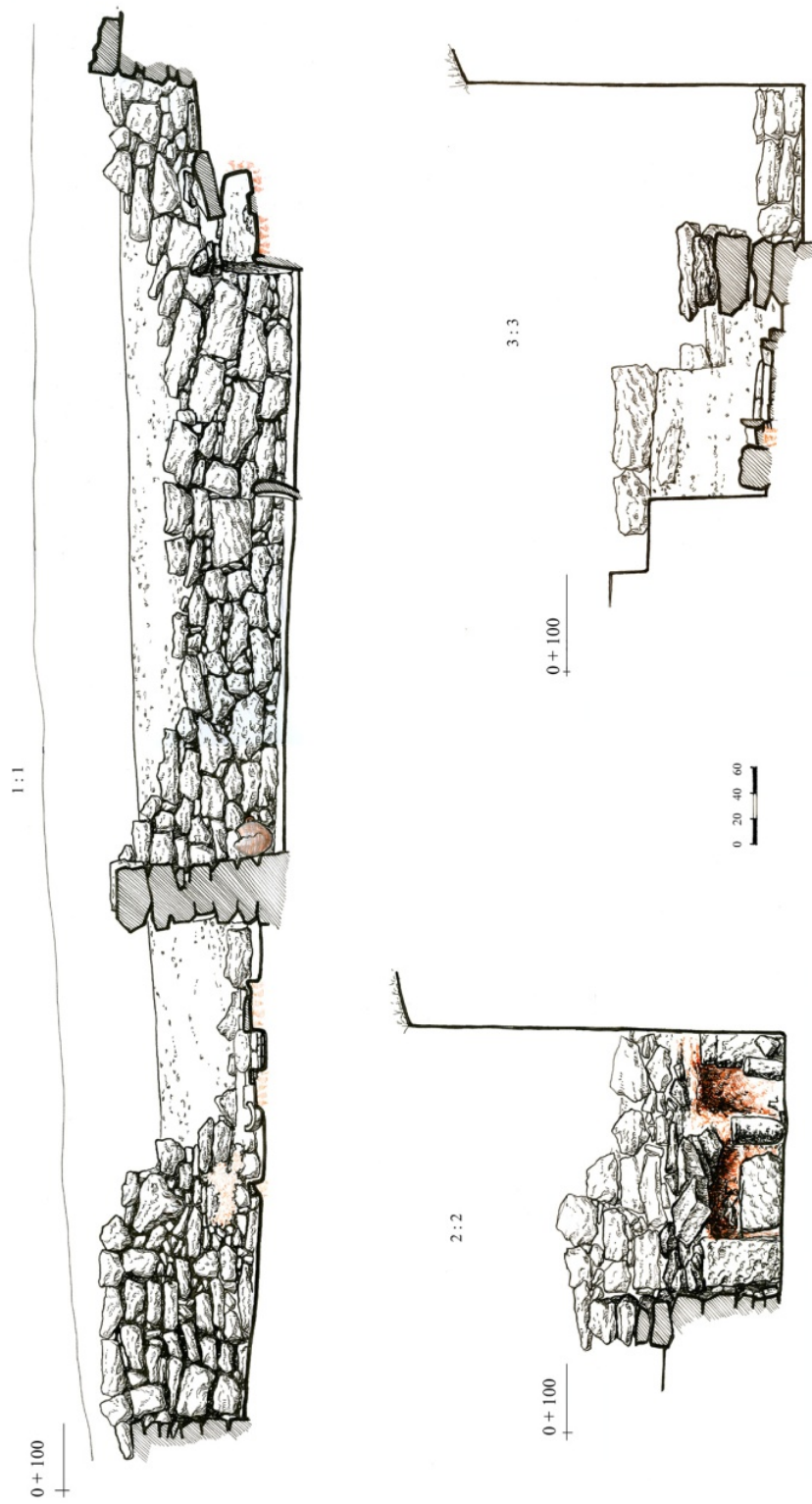

სურ. 165. №№ 6,7 სახლები. კრილები.



სურ. 166. უკანა პლანზე № 8 სახლის ნაშთი.



სურ. 167. № 9 სახლი. საკუროთხვევლი.



სურ. 168. № 9 სახლი. თიხის ჭურჭელი.



სურ. 169. № 1 ორმო.

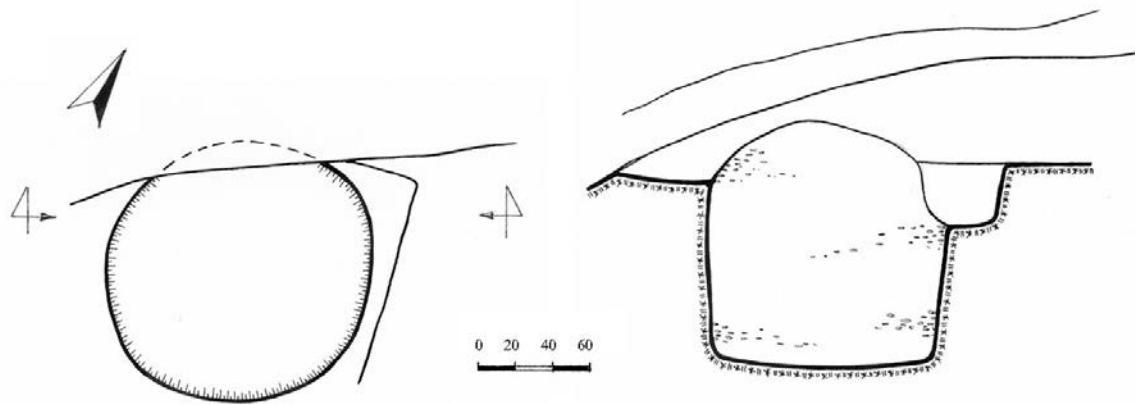

სურ. 170. № 1 ორმო. გეგმა და ჭრილი.



სურ. 171. №1 ორმო. ინვ.980. სურ. 172. №1 ორმო. ინვ.977. სურ. 173. №1 ორმო. ინვ. 979.



სურ. 174. № 2 ორმოს ხედი გათხრებამდე.



სურ. 175. № 2 ორმოს ხედი პრეპარაციამდე,

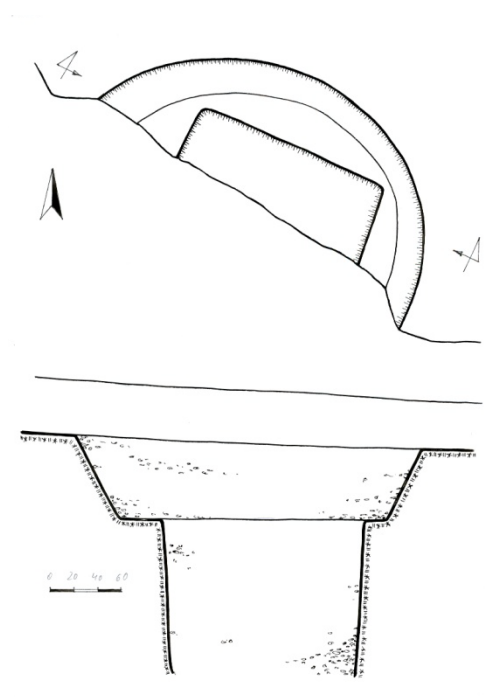

სურ. 176. № 2 ორმო. გეგმა და ჭრილი.

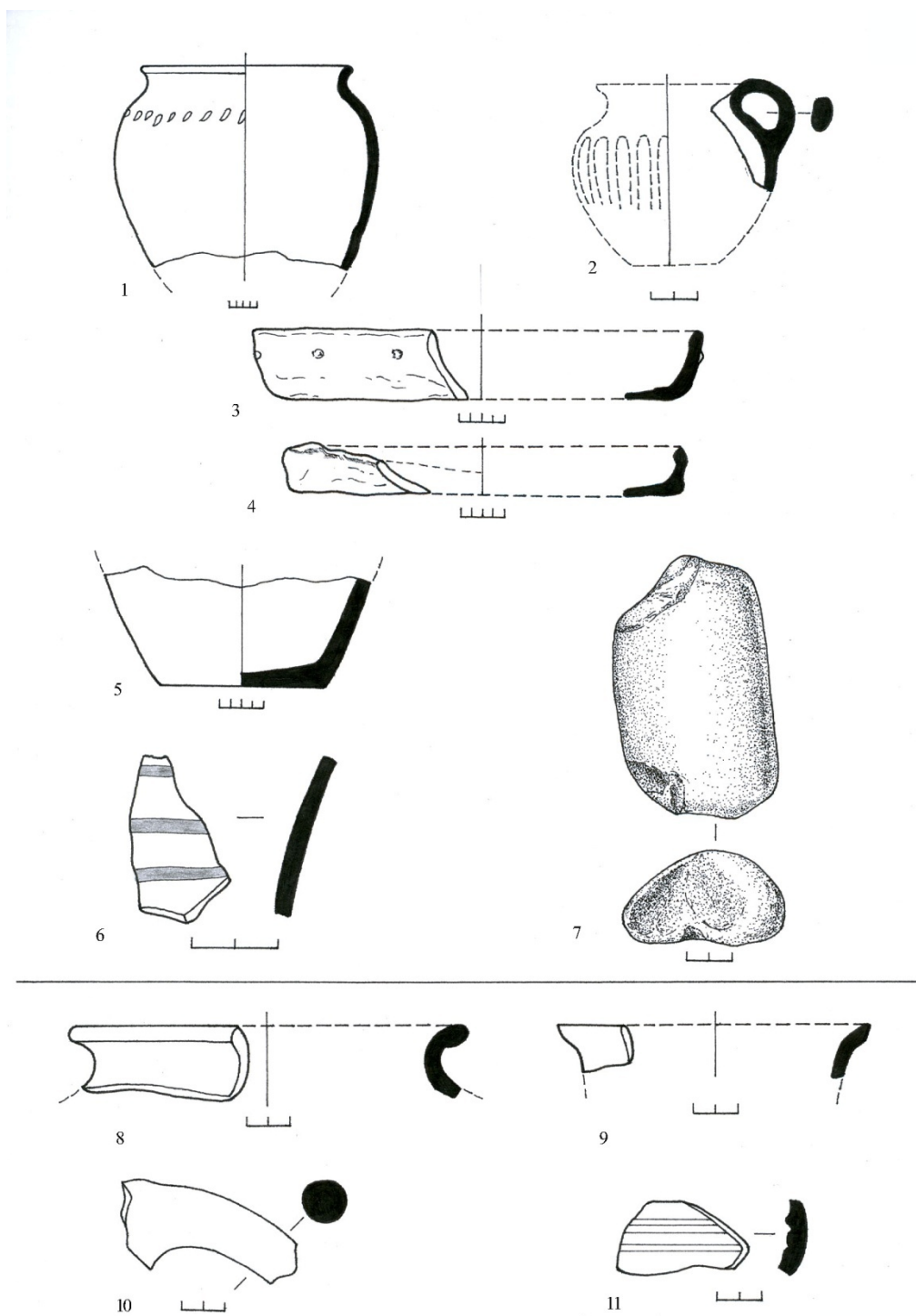

სურ. 177. 1-7 ჯგუფი № 1: 1. სვ. № 980; 2. სვ. № 977; 3. სვ. № 979; 4. სვ. № 978; 5. სვ. № 981; 6. სვ. № 982; 7. სვ. № 976. 8-11 ჯგუფი № 2: 8. სვ. № 987; 9. სვ. № 988; 10. სვ. № 990; 11. სვ. № 989.



სურ. 178. №№ 3,4 ორმოების ხედი პრეპარაციამდე.



სურ. 179. №№ 3,4 ორმოების ხედი (უკანა პლანზე).

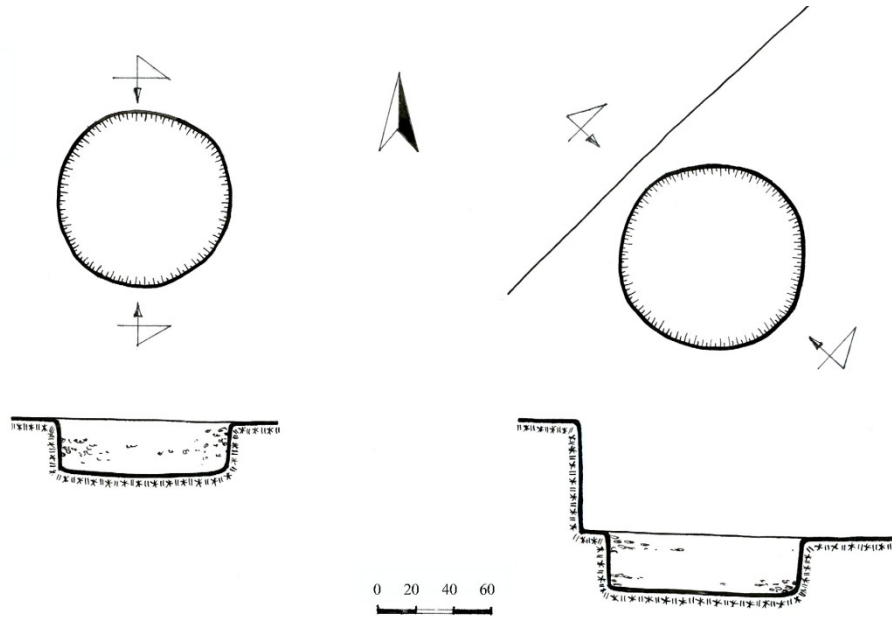

სურ. 180. №3 და № 4 ორმოების გეგმები და ჭრილები.



სურ. 181. №№ 5,9 ორმოების ხედი.

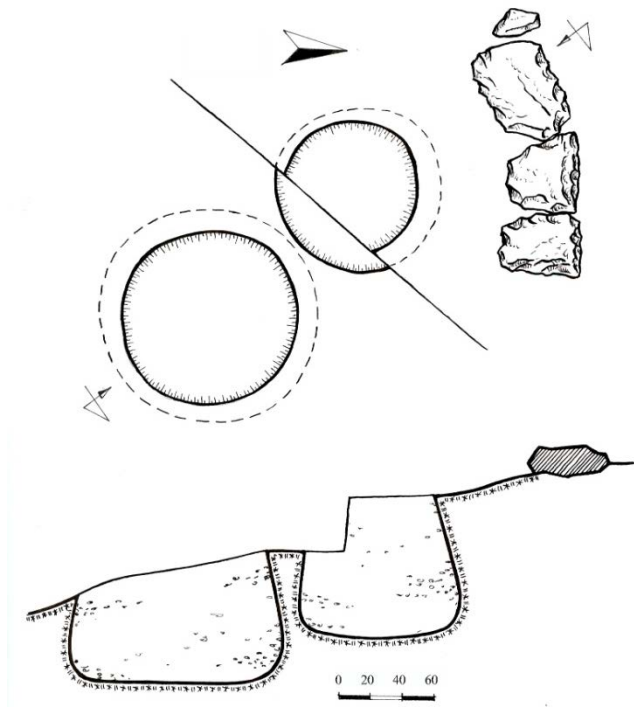

სურ. 182. №№ 5,9 ორმოების გეგმა და ჭრილი.



სურ. 183. № 9 ორმო (ინვ. № 1033).



სურ. 184. №№ 5-7 ორმოების საერთო ხედი.

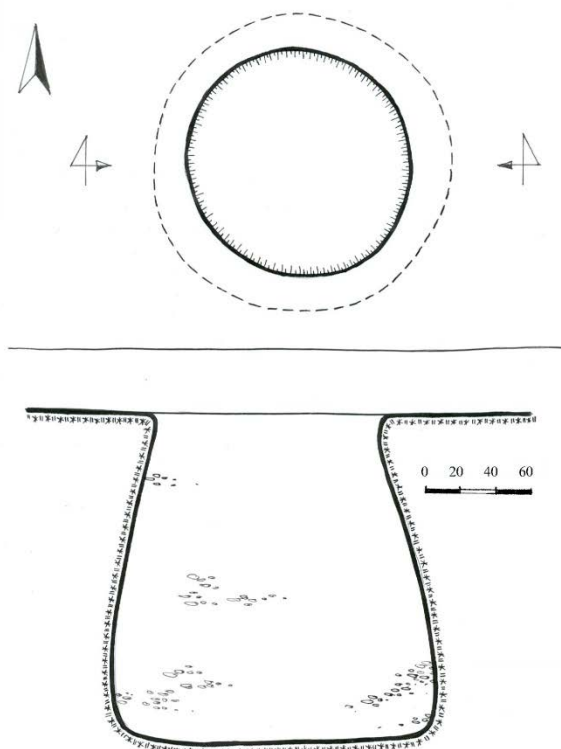

სურ. 185. № 6 ორმო. გეგმა და ჭრილი.



სურ. 186. № 6 ორმო.



სურ. 187. № 6 ორმო (იხვ. №№ 1001,1002).



სურ. 188. № 6 ორმო (იხვ. № 1008).



სურ. 189. № 6 ორმო (იხვ. № 1008).

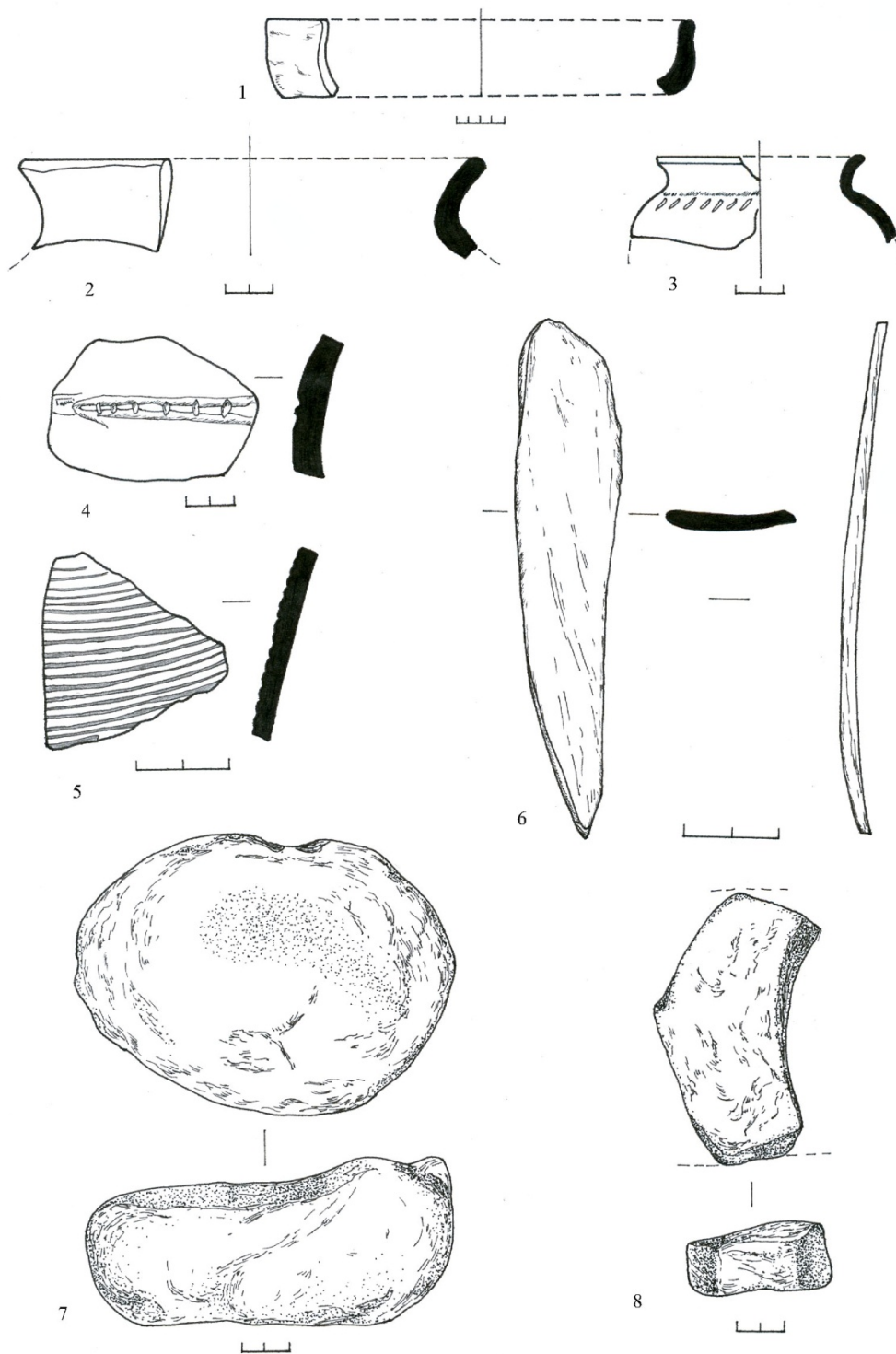

სურ. 190. № 6 ცრმთ. 1. სვკ. № 999; 2. სვკ. № 1003; 3. სვკ. № 1001; 4. სვკ. № 1002; 5. სვკ. № 1000;
6. სვკ. № 1008; 7. სვკ. № 996; 8. სვკ. № 997.

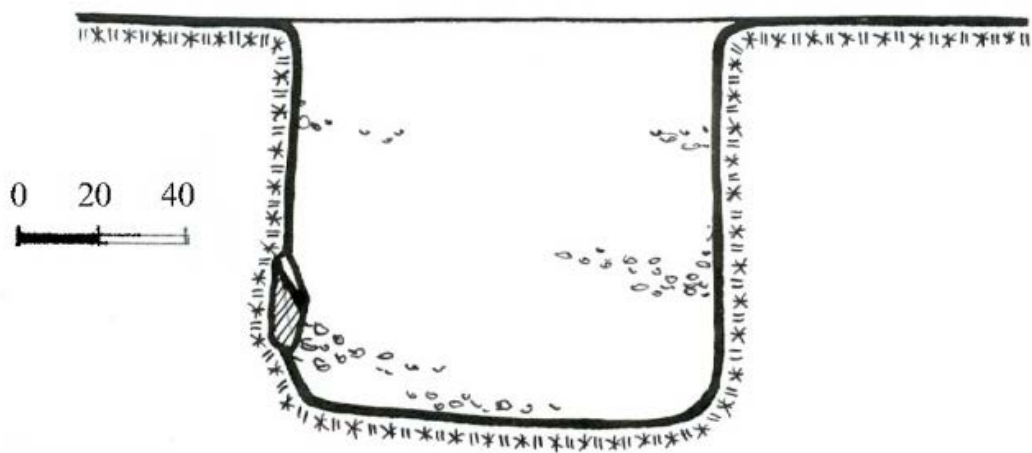
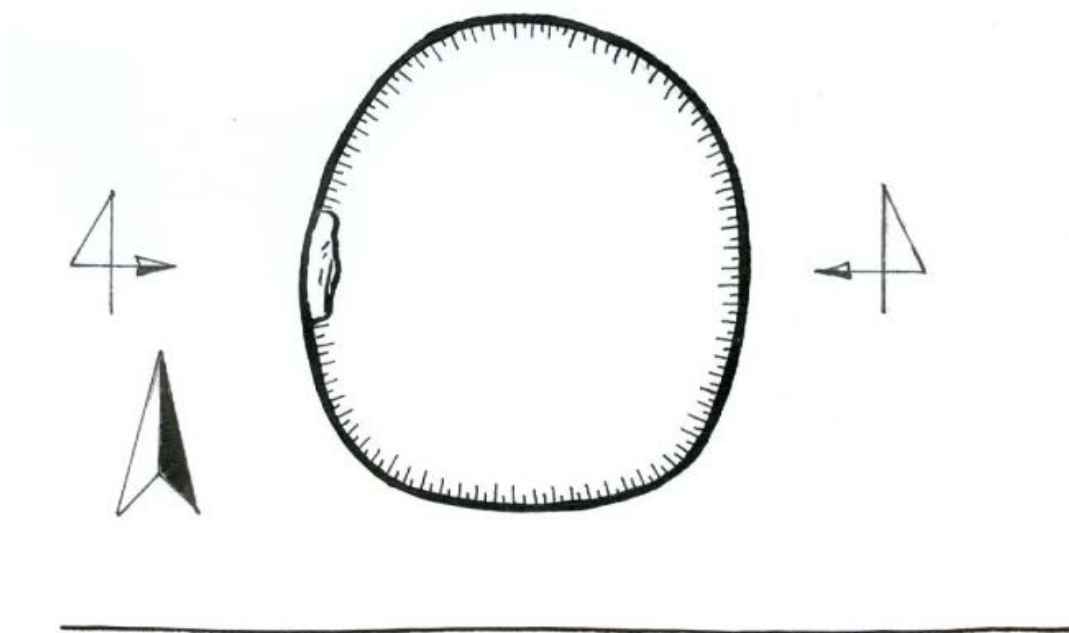

სურ. 191. № 7 ორბო. გეგმა და ჭრილი.



სურ. 192. № 7 ორმოს შვესება.



სურ. 193. № 7 ორმო (იხვ. № 1009).



სურ. 194. № 7 ორმო (იხვ. № 1010).

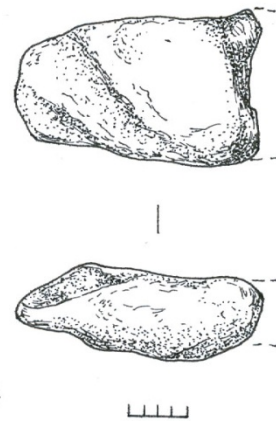
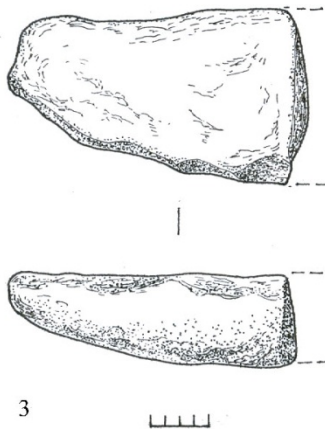
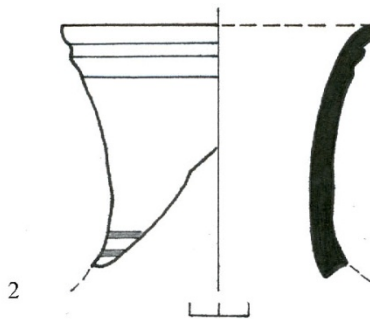
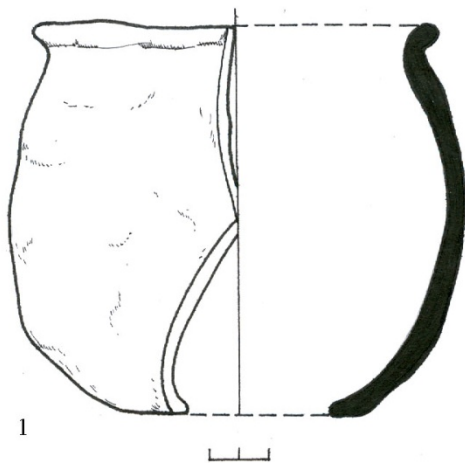

სურ. 195. 1,2 - № 7 ცრძო (იხვ. №№ 1003, 1010); 3,4 - № 9 ცრძო (იხვ. №№ 1033, 1032).



სურ. 196. № 8 ორმოს ხედი გათხრის შემდეგ.

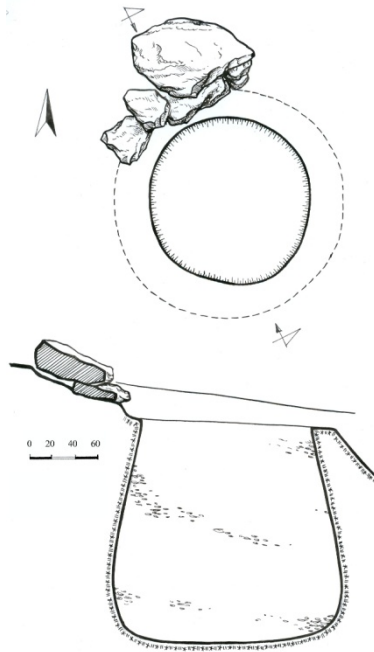

სურ. 197. № 8 ორმო. გეგმა და ჭრილი.



სურ. 198. № 8 ორმე (ივ. 1016).

სურ. 199. № 8 ორმე (ივ.1015).

სურ. 200. № 8 ორმე (ივ. 1018).

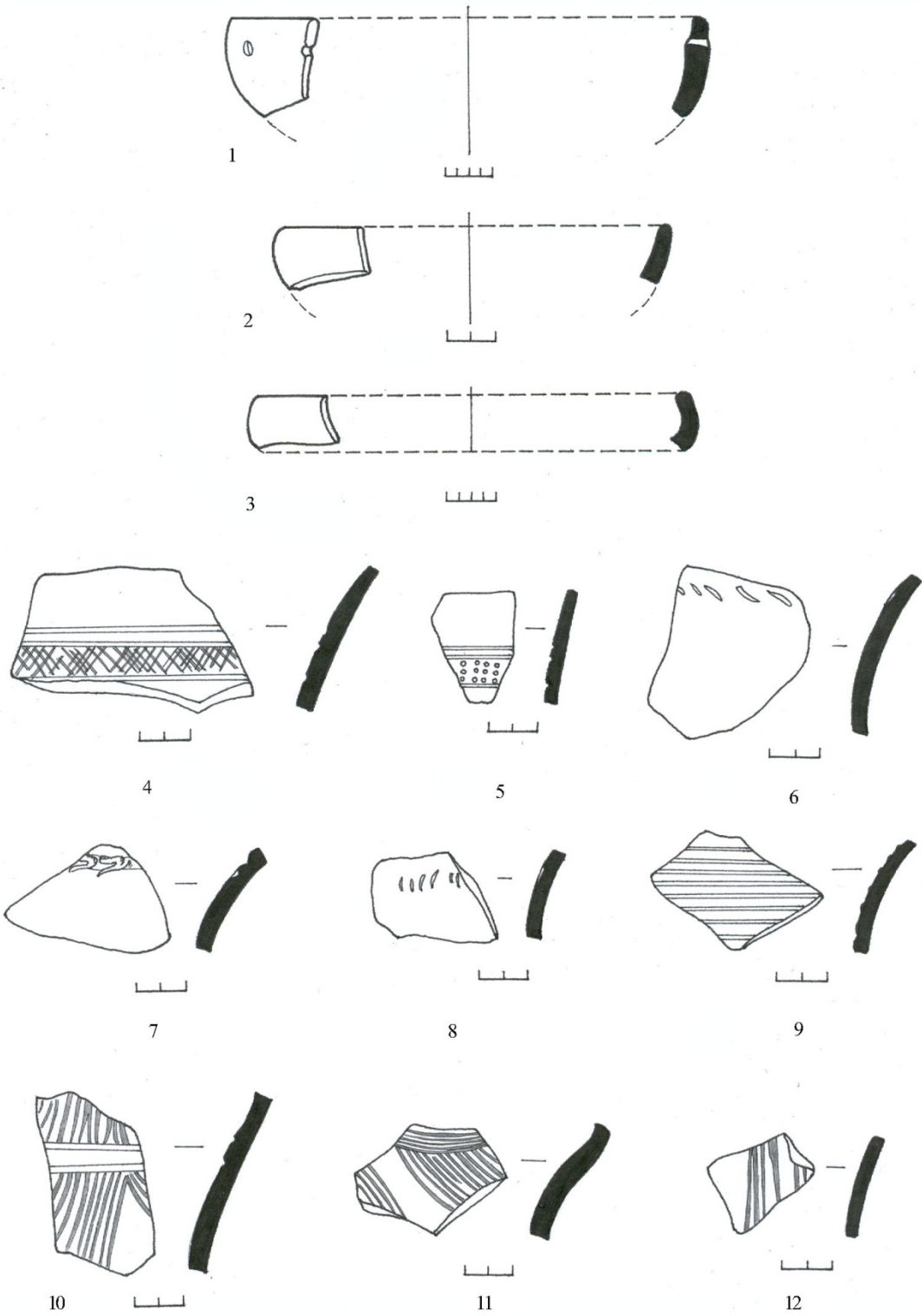

სურ. 201. № 8 ცხრილი: 1. სვკ. № 1018; 2. სვკ. № 1020; 3. სვკ. № 1021; 4. სვკ. № 1016; 5. სვკ. № 1019;
 7. სვკ. № 1026; 8. სვკ. № 1028; 9. სვკ. № 1014; 10. სვკ. № 1015; 11. სვკ. № 1029; 12. სვკ. № 1023.



სურ. 202. № 10 ორმოს ხედი პრეპარაციაში.



სურ. 203. № 10 ორმოს საერთო ხედი.



სურ. 204. № 10 ორმოსა და № 5 სახლის ურთიერთმიმართება.

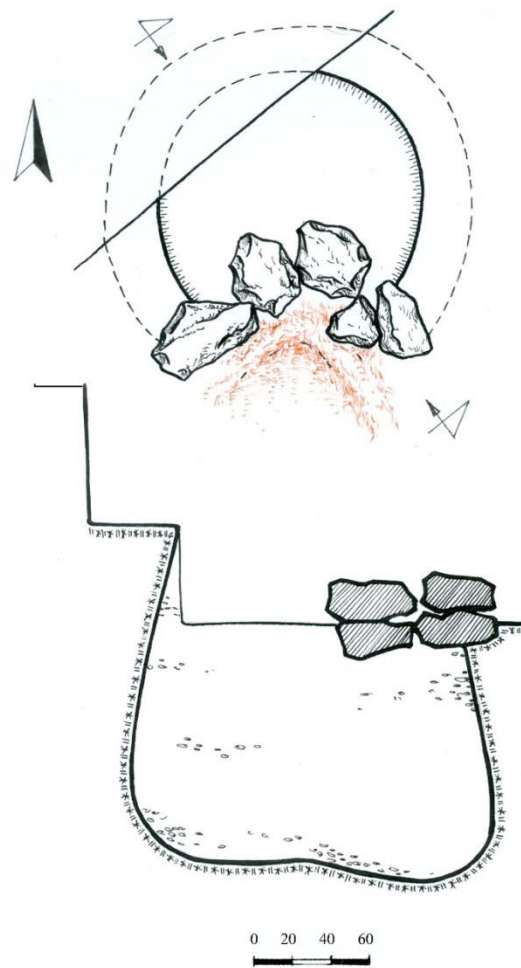

სურ. 205. № 10 ორმო. გეგმა და ჭრილი.



სურ. 206. № 10 ორმო (იხვ. №№ 1035-1037).

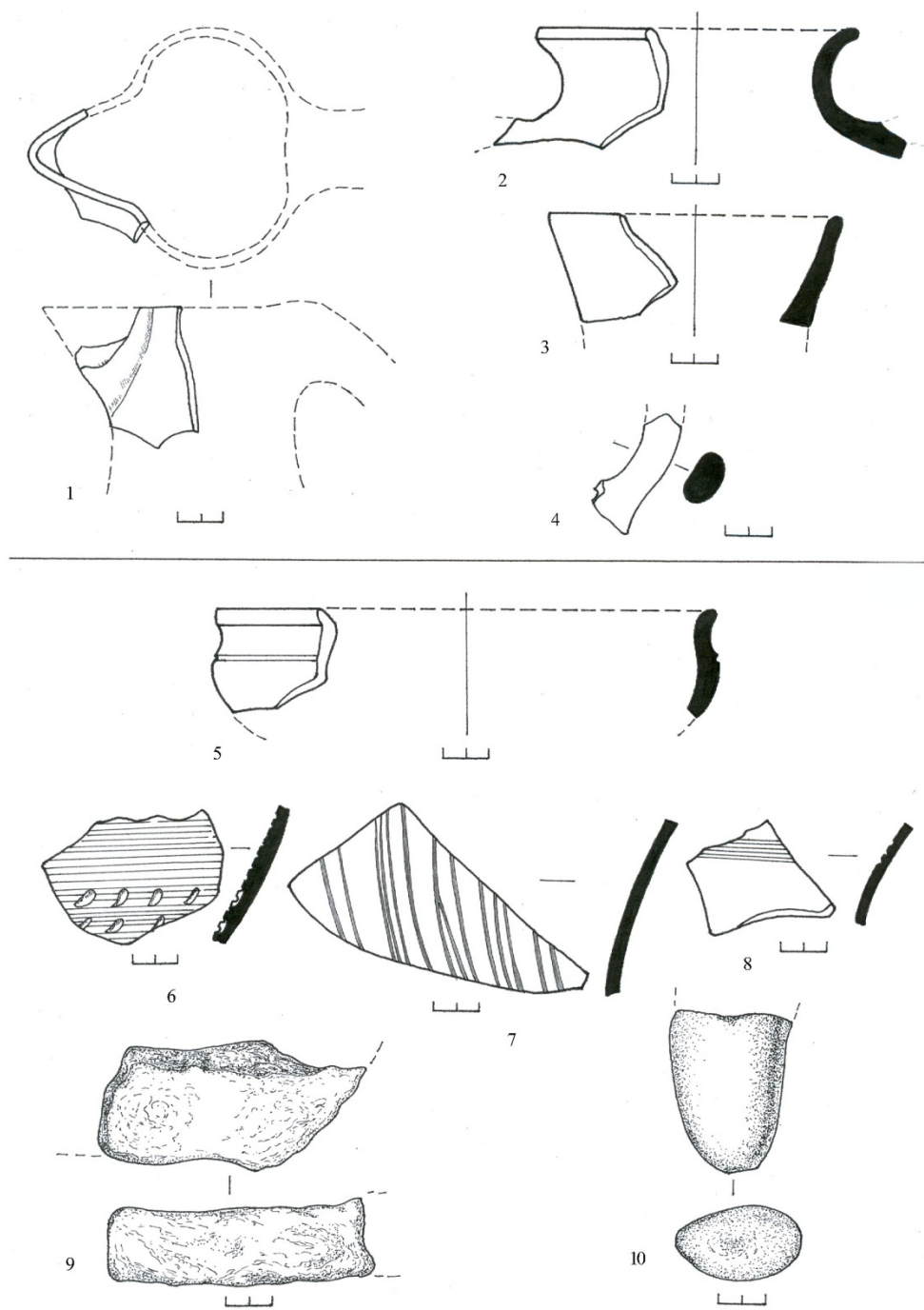

სურ. 207. 1-4 №10 ორბო: 1. ობვ. № 1034; 2. ობვ. № 1037; 3. ობვ. № 1036; 4. ობვ. № 1035.

5-10 №12 ორბო: 5. ობვ. № 1073; 6. ობვ. № 1071; 7. ობვ. № 1070; 8. ობვ. № 1074; 9. ობვ. № 1076; 10. ობვ. № 1077.



სურ. 208. № 11 ორმოს ხედი გათხრამდე.

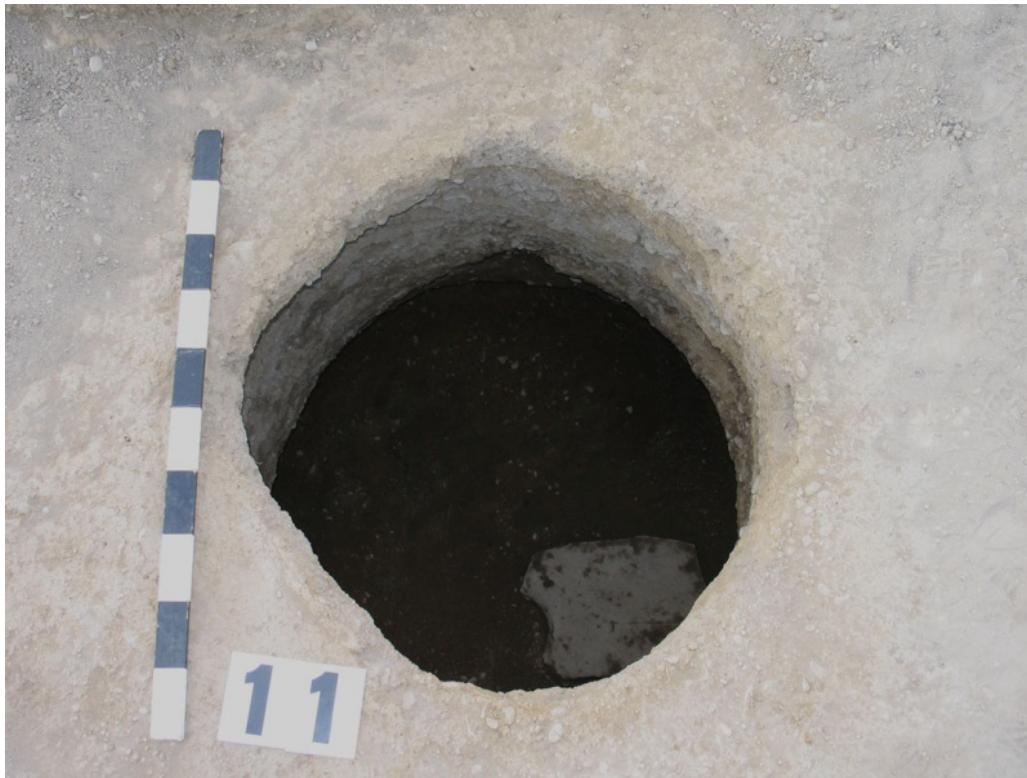

სურ. 209. № 11 ორმოს ხედი გათხრის შემდეგ.



სურ. 210. № 11 ორძოს ადგილმდებარეობა.

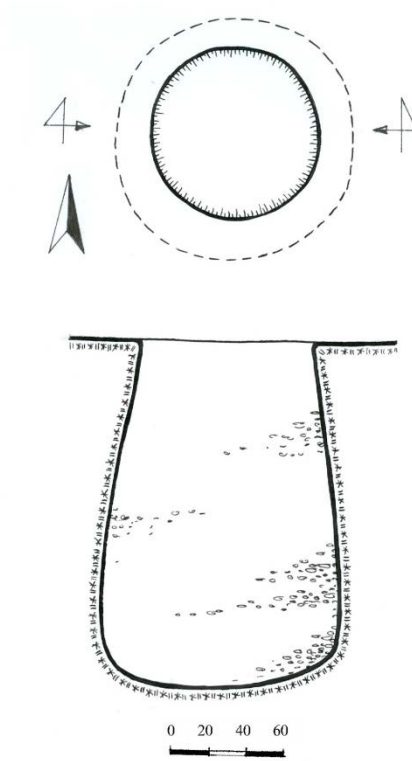

სურ. 211. № 11 ორძო. გეგმა და ჭრილი.



სურ. 212 №11 ორმო (იხვ. №1045). სურ. 213. №11 ორმო (იხვ.1046).



სურ. 214. №11 ორმო (იხვ. 1058) სურ. 215. № 11 ორმო (იხვ. 1047).

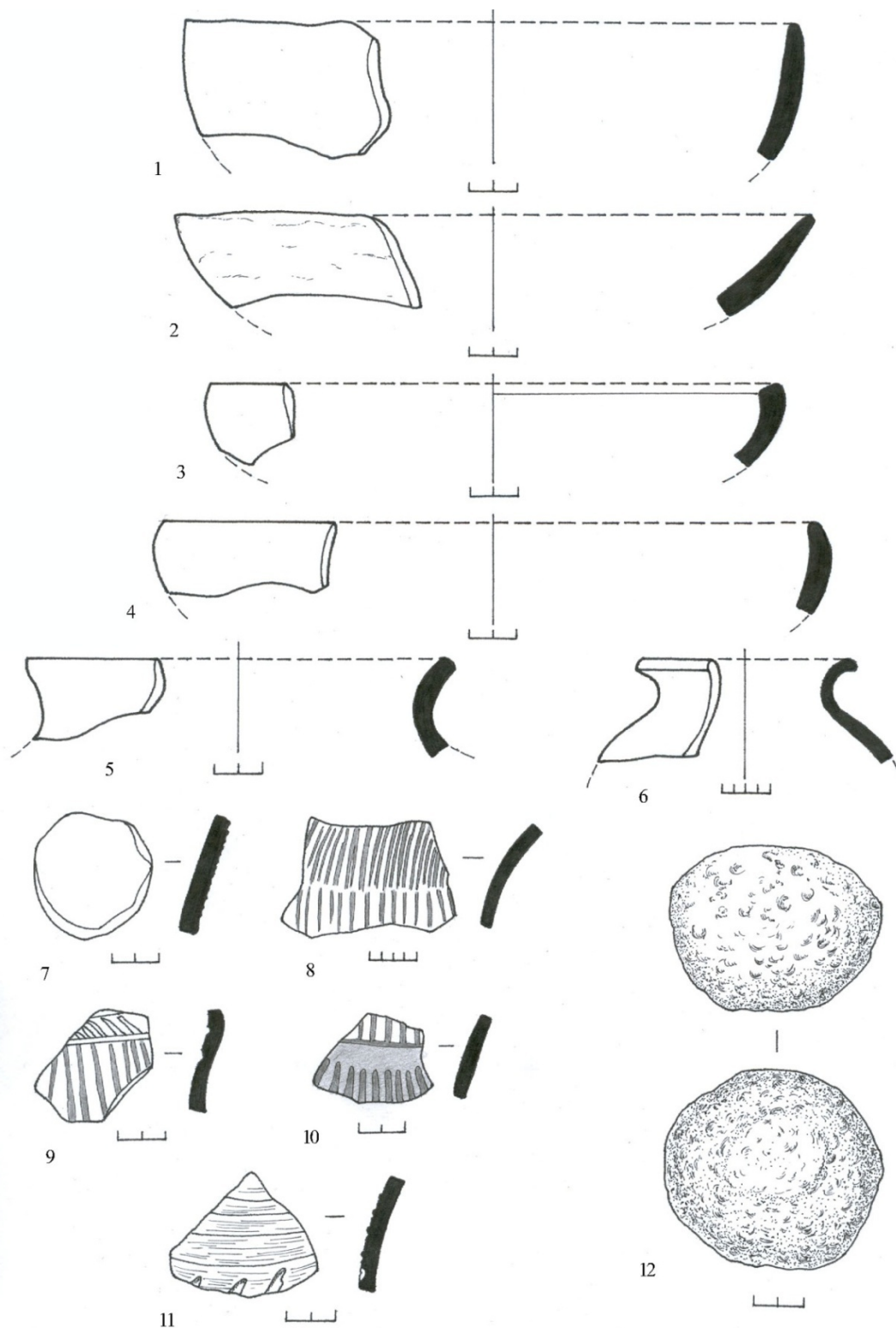

სურ. 216. № 11 ცომი: 1. სვ. № 1051; 2 სვ. № 1054; 3. სვ. № 1053; 4. სვ. № 1055; 5. სვ. № 1057; 6. სვ. № 1047; 7. სვ. № 1050; 8. სვ. № 1049; 9. სვ. № 1058; 10. სვ. № 1064; 11. სვ. № 1065; 12. სვ. № 1069.

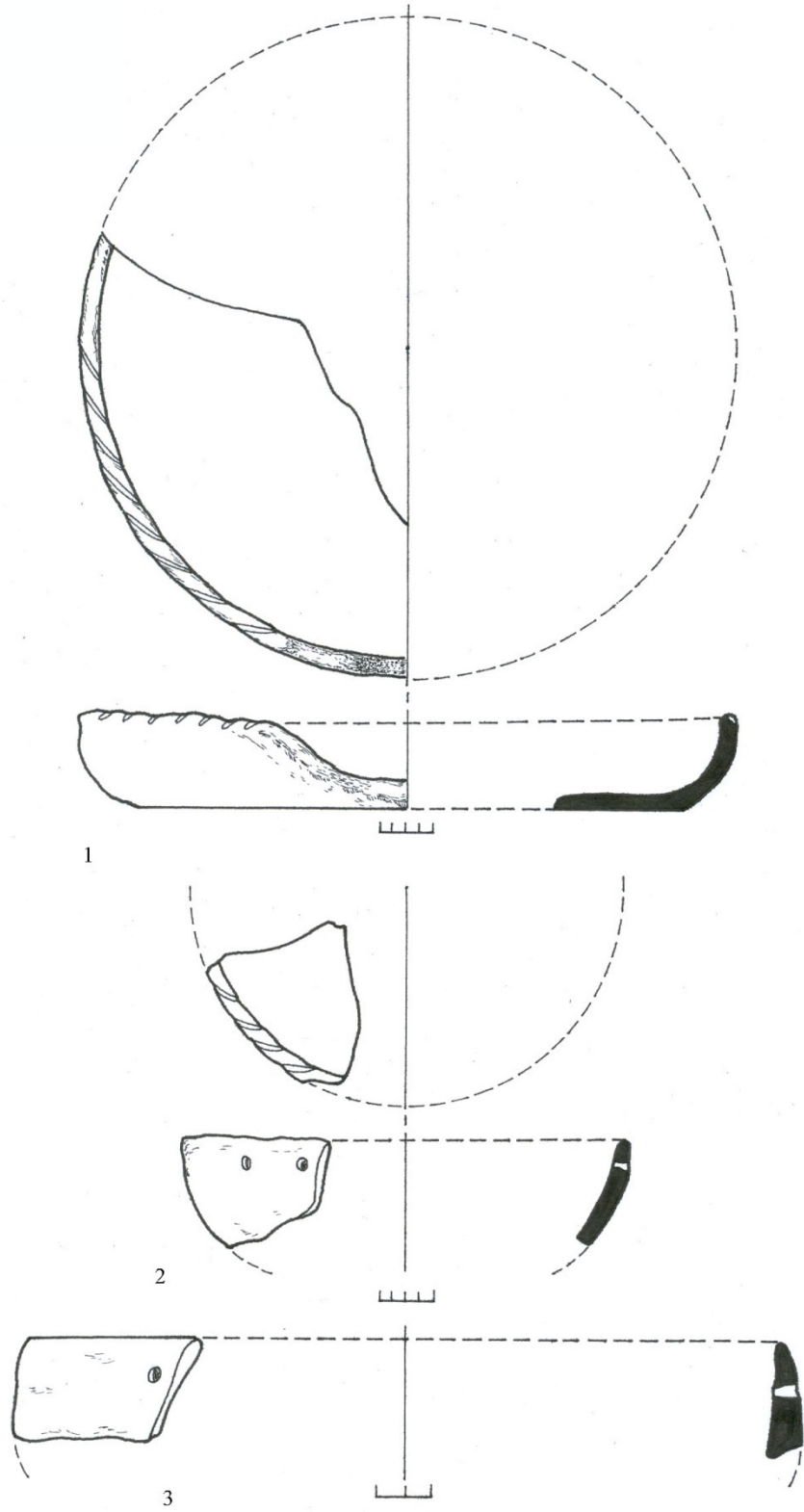

სურ. 217. № 11 ობიექტი: 1. ობიექტი № 1045; 2. ობიექტი № 1046; ობიექტი № 1048.



სურ. 218. № 12 ორმოს ხედი გათხრამდე.



სურ. 219. № 12 ორმოს ხედი პრეპარაციის დაწყებისას.



სურ.. 220. № 12 ორმოს ხელი გათხრების დასრულების შემდეგ

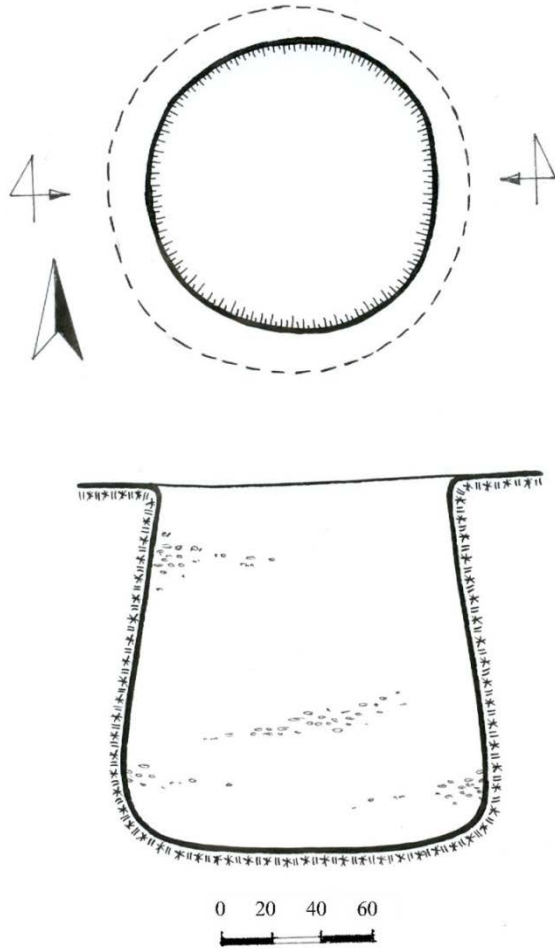

სურ. 221. № 12 ორმო. გეგმა და ჭრილი.



სურ. 222. № 12 ორმო (ინვ. № 1071).



სურ. 223. № 12 ორმო (ინვ. № 1074).



სურ. 224. № 13 ორმოს ხედი გათხრის დაწყებამდე.



სურ. 225. № 13 ორმოს ხედი გათხრის დასრულებისას.



სურ. 226. № 13 ორმოს საერთო ხედი.

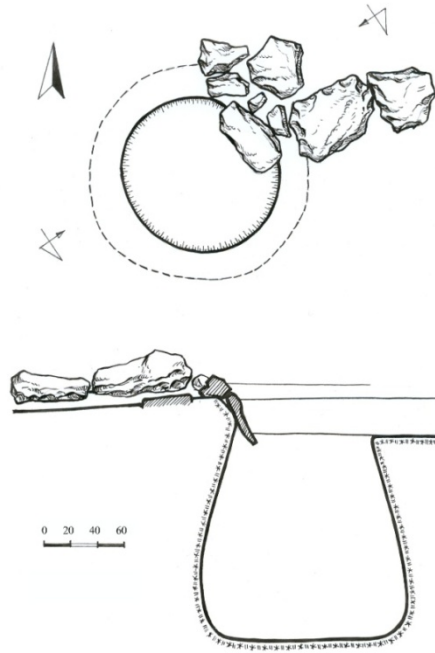

სურ. 227. № 13 ორმო. გეგმა და ჭრილი.



სურ. 228. № 13 ორმო

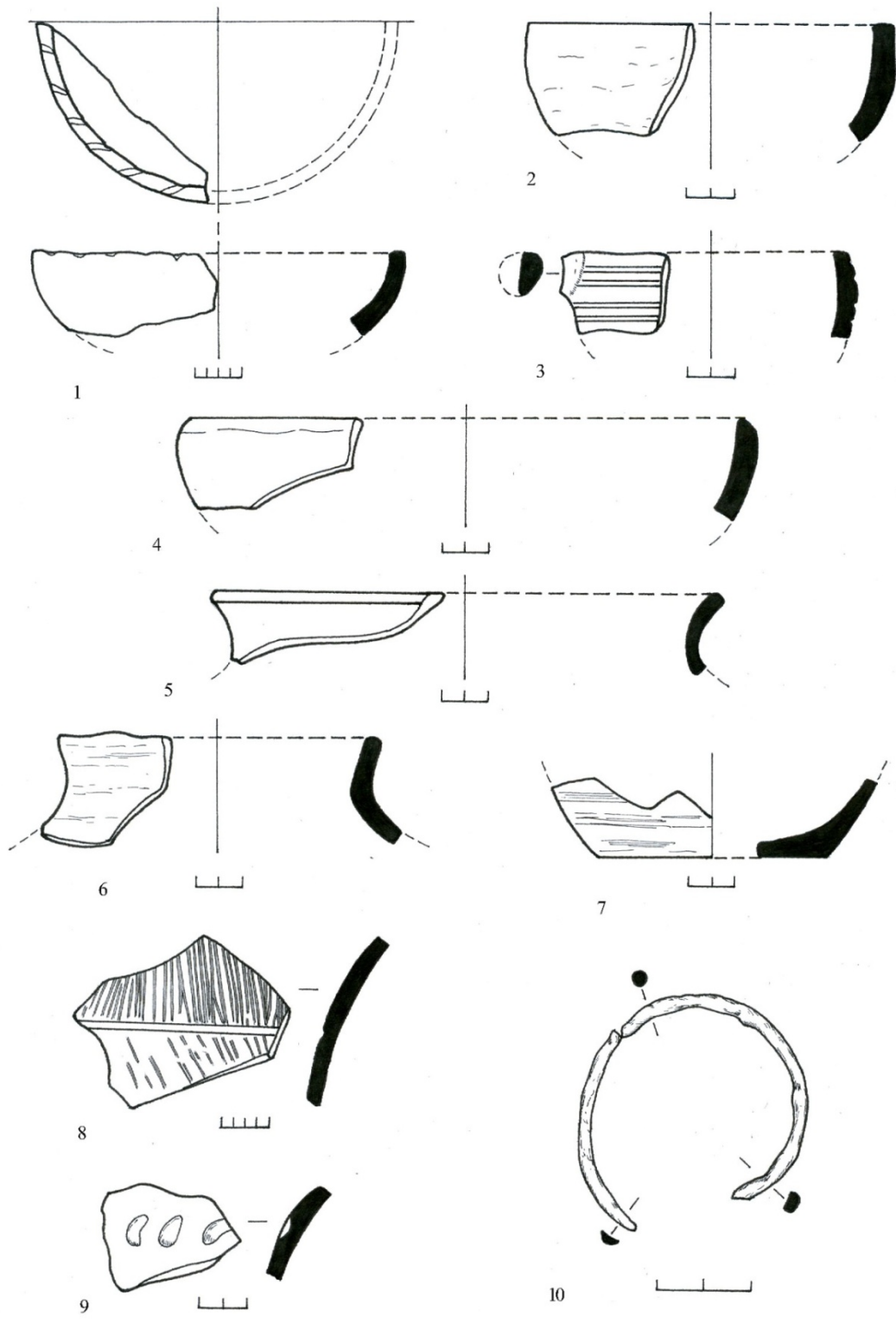

სურ. 229. № 13 ორბო: 1. სვ. № 1088; 2. სვ. № 1083; 3. სვ. № 187; 4. სვ. № 1086; 5. სვ. № 1084; 6. სვ. № 1085; 7. სვ. № 1082; 8. სვ. № 1080; 9. სვ. № 1093; 10. სვ. № 1095.

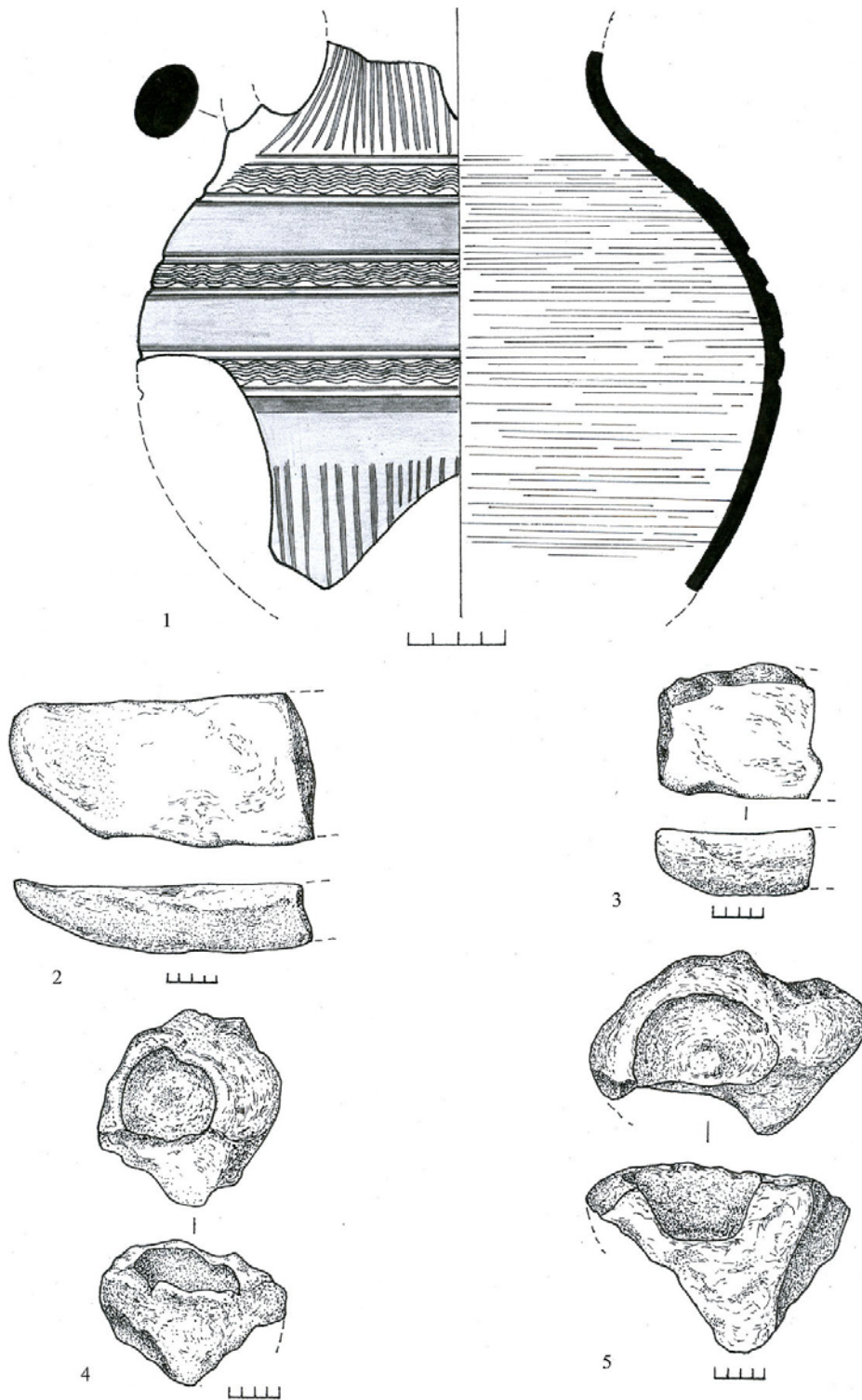

სურ. 230. № 13 ობიექტი: 1. ობიექტი № 1079; 2. ობიექტი № 1100; 3. ობიექტი № 1099; 4. ობიექტი № 1098; 5. ობიექტი № 1097.

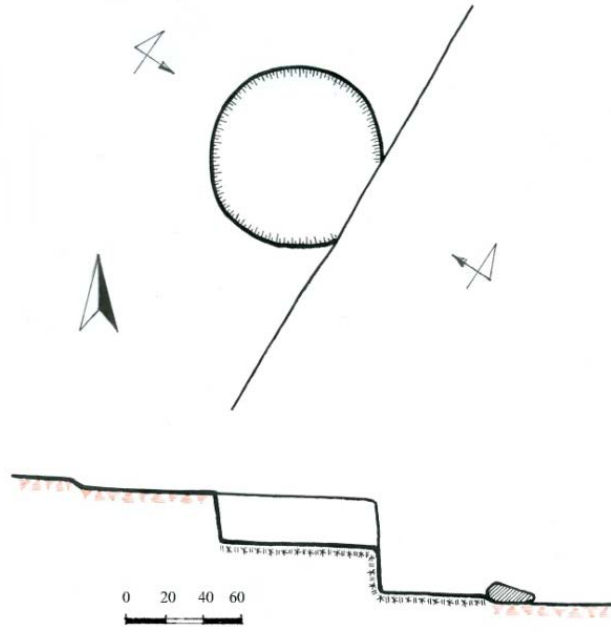

სურ. 231. № 14 ორმო. გეგმა და ჭრილი.



სურ. 232. № 14 ორმო. საერთო ხედი.



სურ. 233. № 14 ორმოს ხედი გათხრის შემდეგ.



სურ. 234. №№ 15,16 ორმოების ხედი გათხრამდე.



სურ. 235. №№ 15,16 ორმოების მიმართება № 1 სახლთან.



სურ. 236. № 15,16 ორმოების ხედი გათხრის შემდეგ.

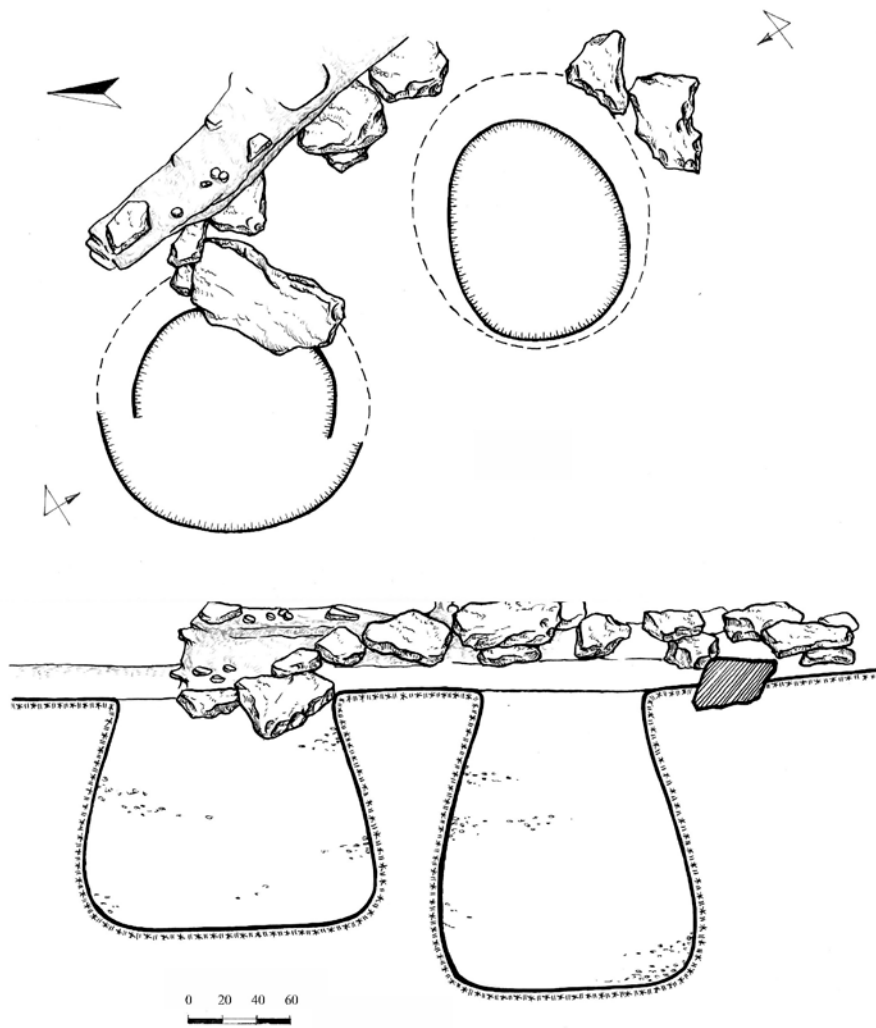

სურ. 237. № 15,16 ორმოების გეგმა და კრილი.



სურ. 238. №15 ორმო (იხვ. 1101). სურ. 239. № 15 ორმო (იხვ. 1104). სურ. 240. №15 ორმო (იხვ.1105).

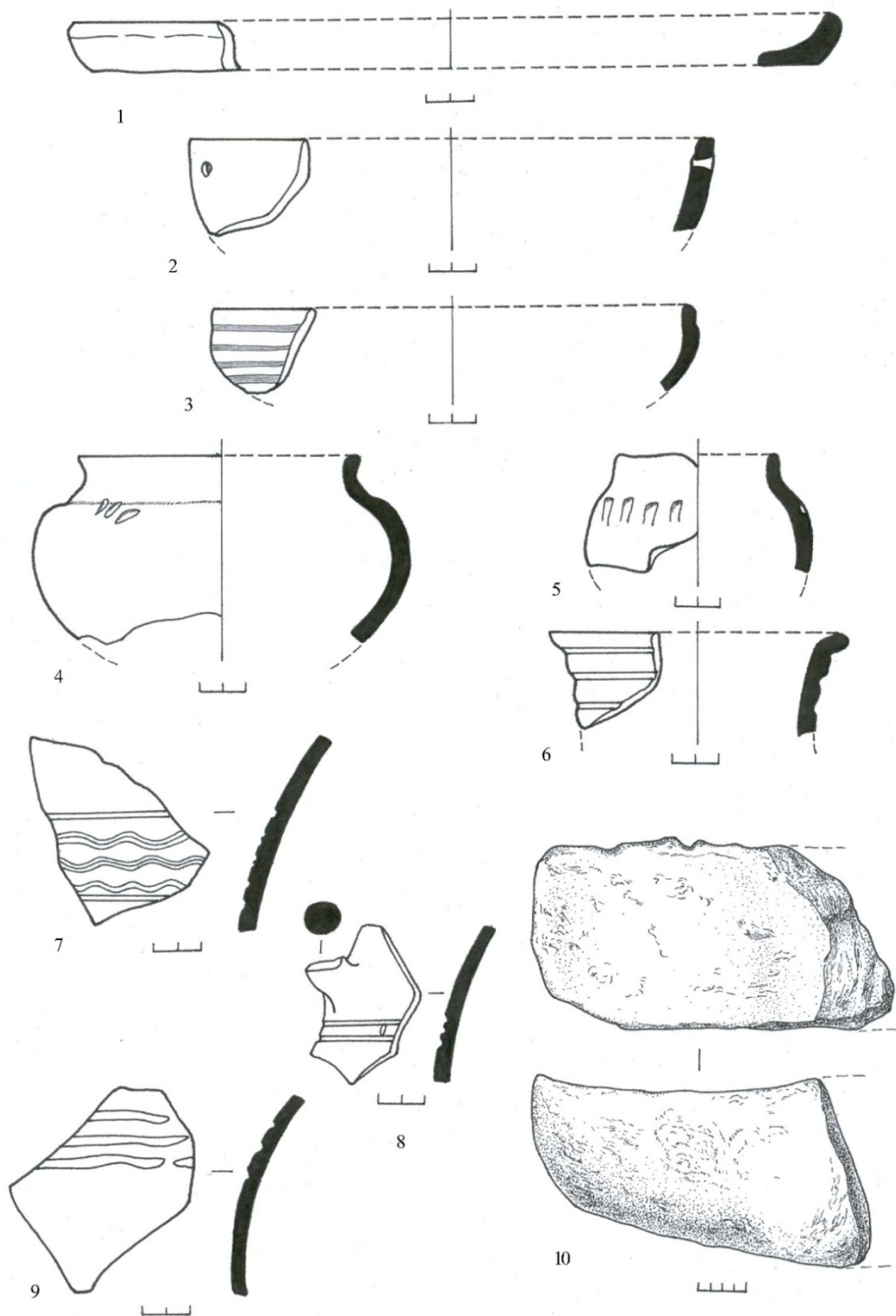

სურ. 241. № 15 ორბო: 1. ოვ. № 1108; 2. ოვ. № 1109; 3. ოვ. № 1106; 4. ოვ. № 1104; 5. ოვ. № 1105;
6. ოვ. № 1107; 7. ოვ. № 1101; 8. ოვ. № 1103; 9. ოვ. № 1112; 10. ოვ. № 1116.

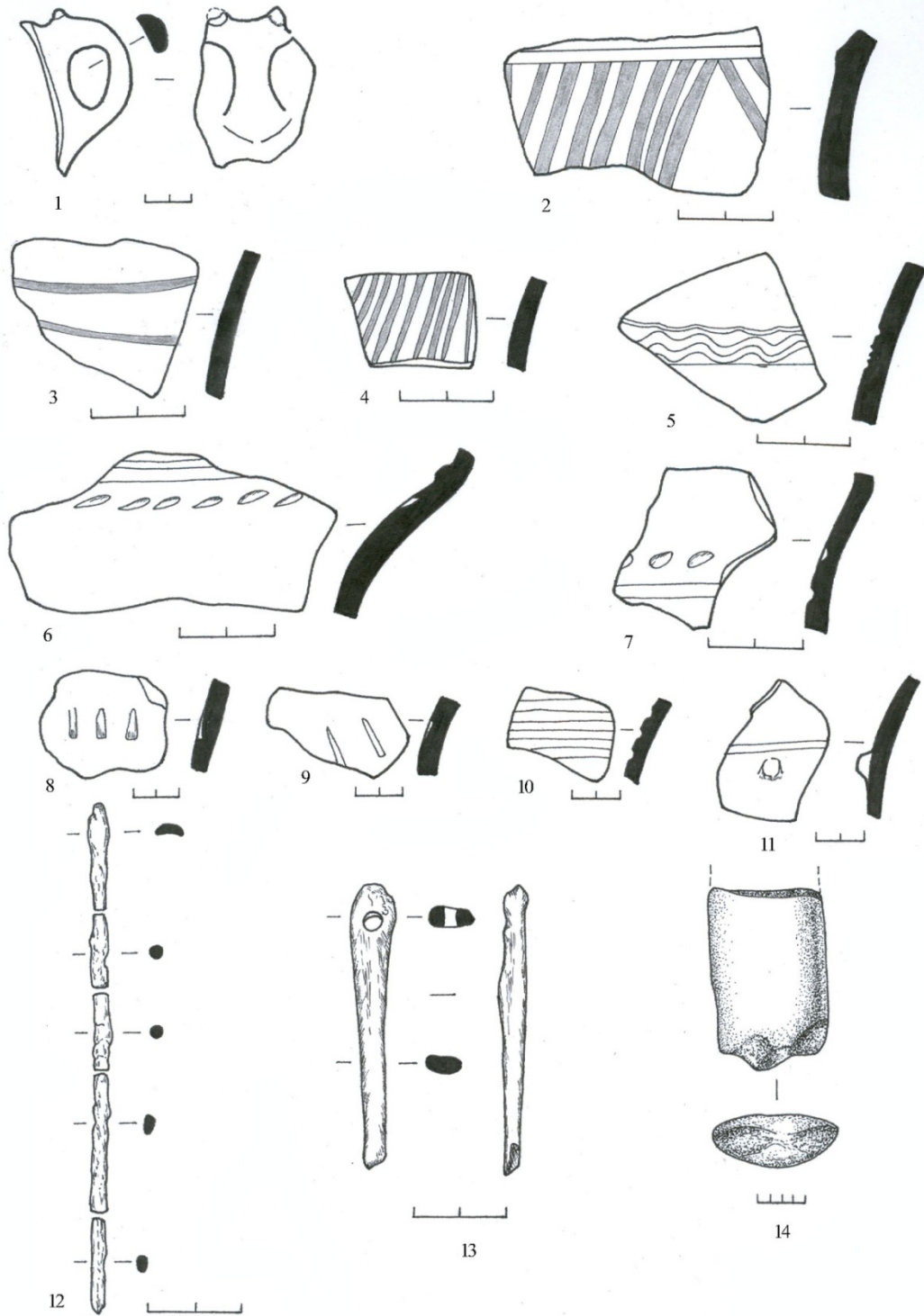

სურ. 242. № 16 ცხრილი: 1. სვ. № 1142; 2. სვ. № 1130; 3. სვ. № 1128; 4. სვ. № 1129; 5. სვ. № 1138; 6. სვ. № 1139; 7. სვ. № 1134; 8. სვ. № 1122; 9. სვ. № 1121; 10. სვ. № 1132; 11. სვ. № 1137; 12. სვ. № 1147; 13. სვ. № 1146; 14. სვ. № 1149.

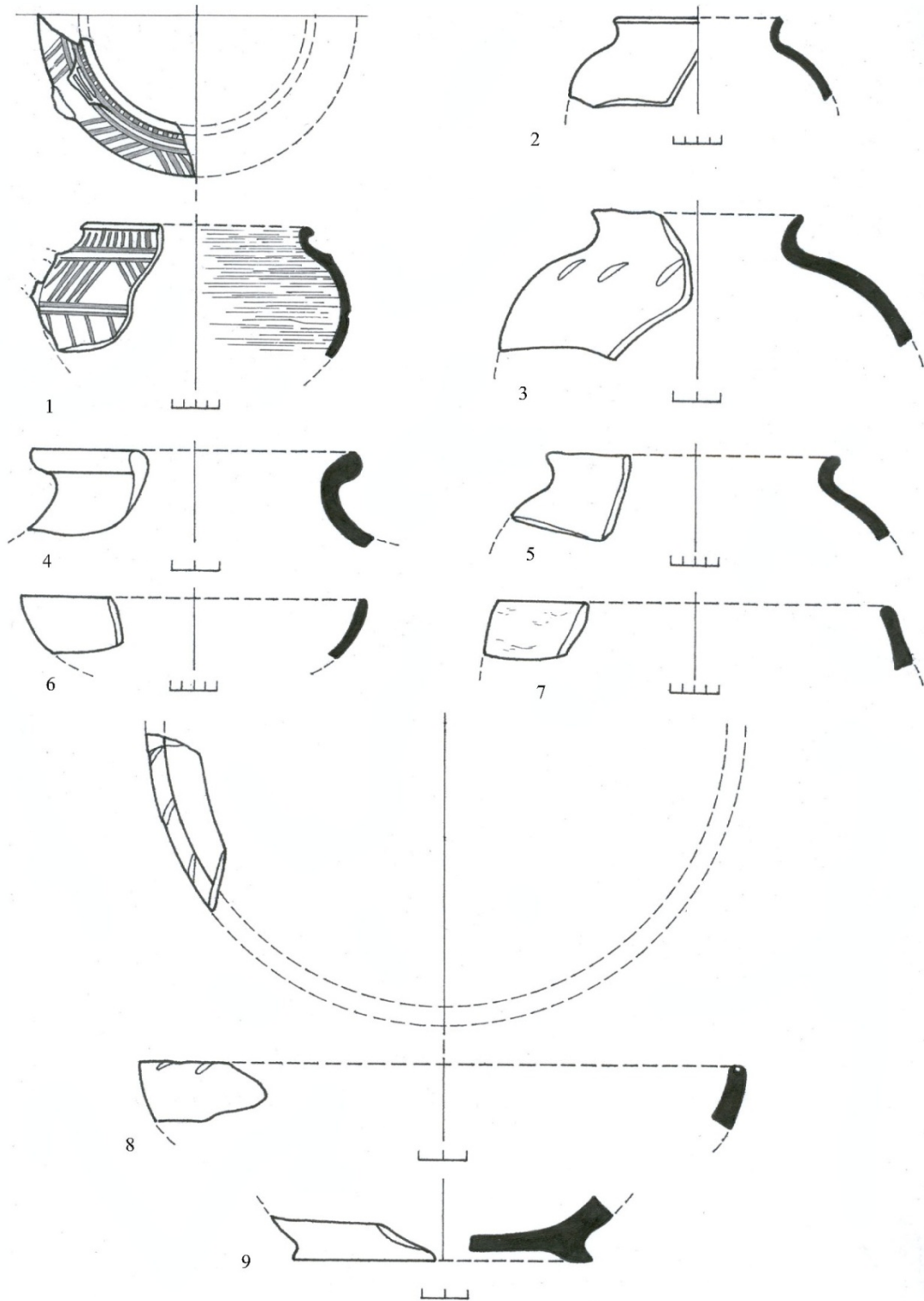

სურ. 243. № 16 ცომთ: 1. სვ. № 1117; 2. სვ. № 1127; 3. სვ. № 1120; 4. სვ. № 1133; 5. სვ. № 1123;
6. სვ. № 1126; 7. სვ. № 1124; 8. სვ. № 1141; 9. სვ. № 1136.



სურ. 244. № 17 ორმო გათხრამდე.



სურ. 245. № 17 ორმო გათხრის შემდეგ.



სურ. 246. № ორმო. საერთო ხედი.

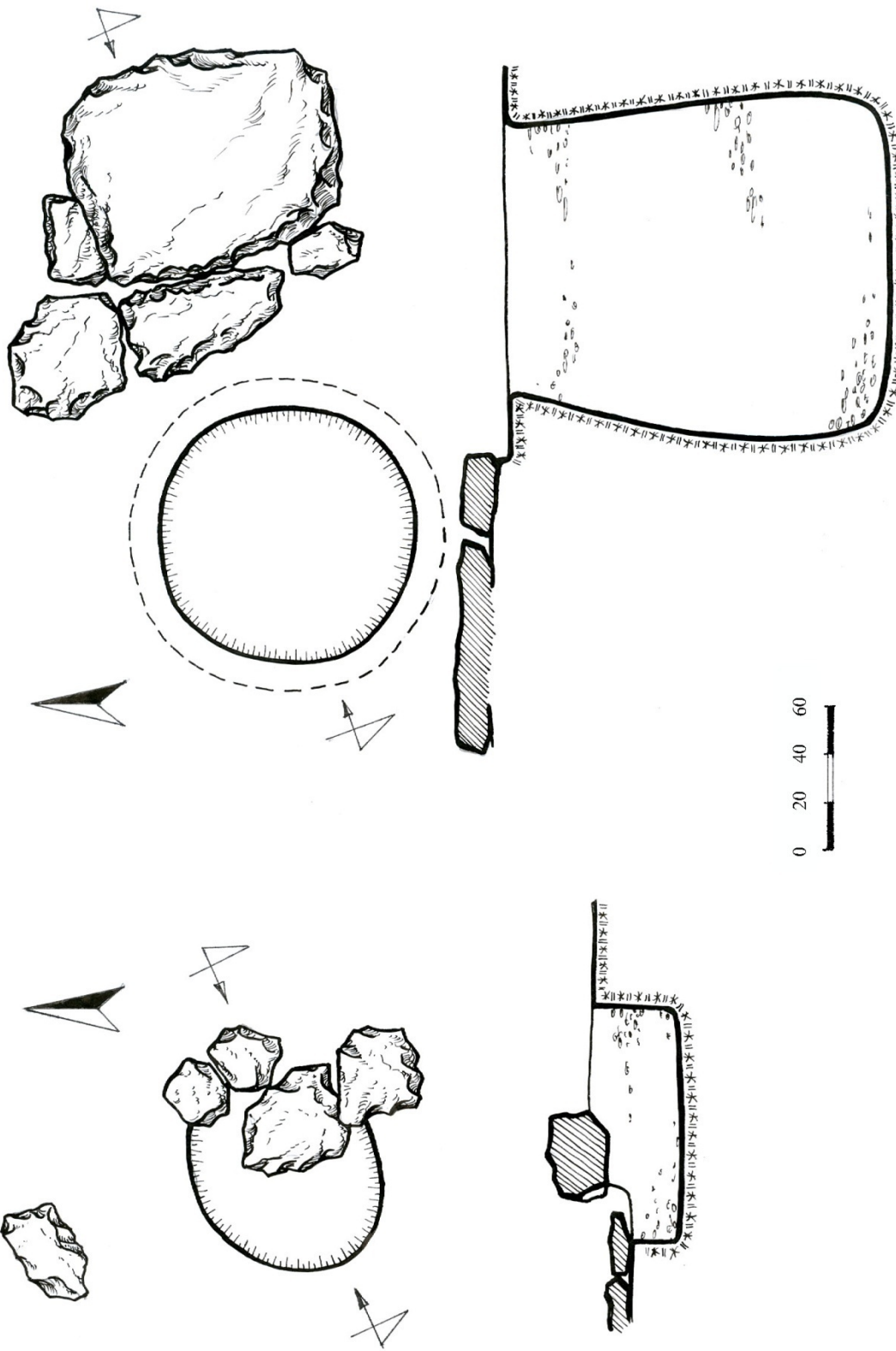

სურ. 247. №№ 17, 18 ორმოები. გეგმები და ჭრილები.



სურ. 248. №№ 13, 18, 19 ორმოების საერთო ხედი.



სურ. 249. №№ 13,19 ორმოების ხედი.



სურ. 250. № 19 ორმოს ხელი გათხრის შემდეგ.

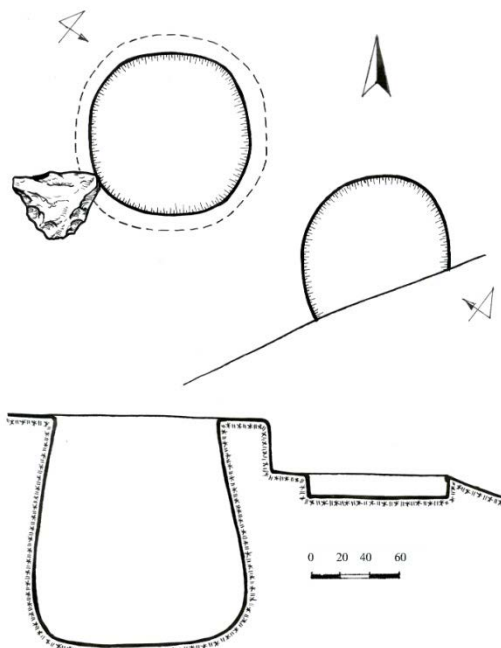

სურ. 251. №№ 19, 20 ორმოები. გეგმები და ჭრილები.



სურ. 252. № 19 ორმო (იხე. № 1151).



სურ. 253. № 19 ორმო (იხე. № 1153).



სურ. 254. № 19 ორმო (იხე. № 1162).



სურ. 255. № 19 ორმო (იხე. № 1164).



სურ. 256. № 19 ორმო (იხე. № 1163).

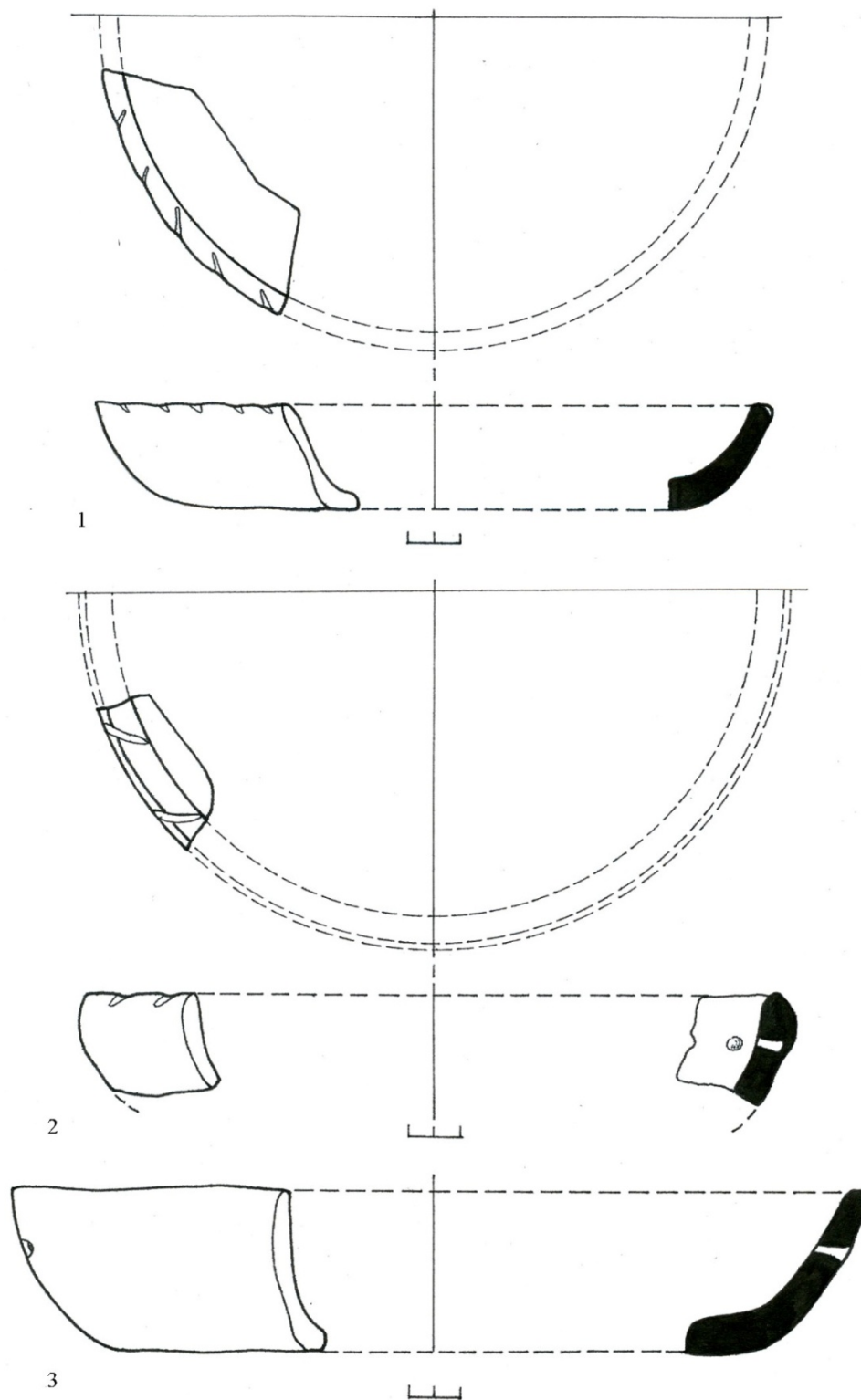

სურ. 257. № 19 ობიექტი: 1. ობიექტი № 1153; 2. ობიექტი № 1158; 3. ობიექტი № 1151.

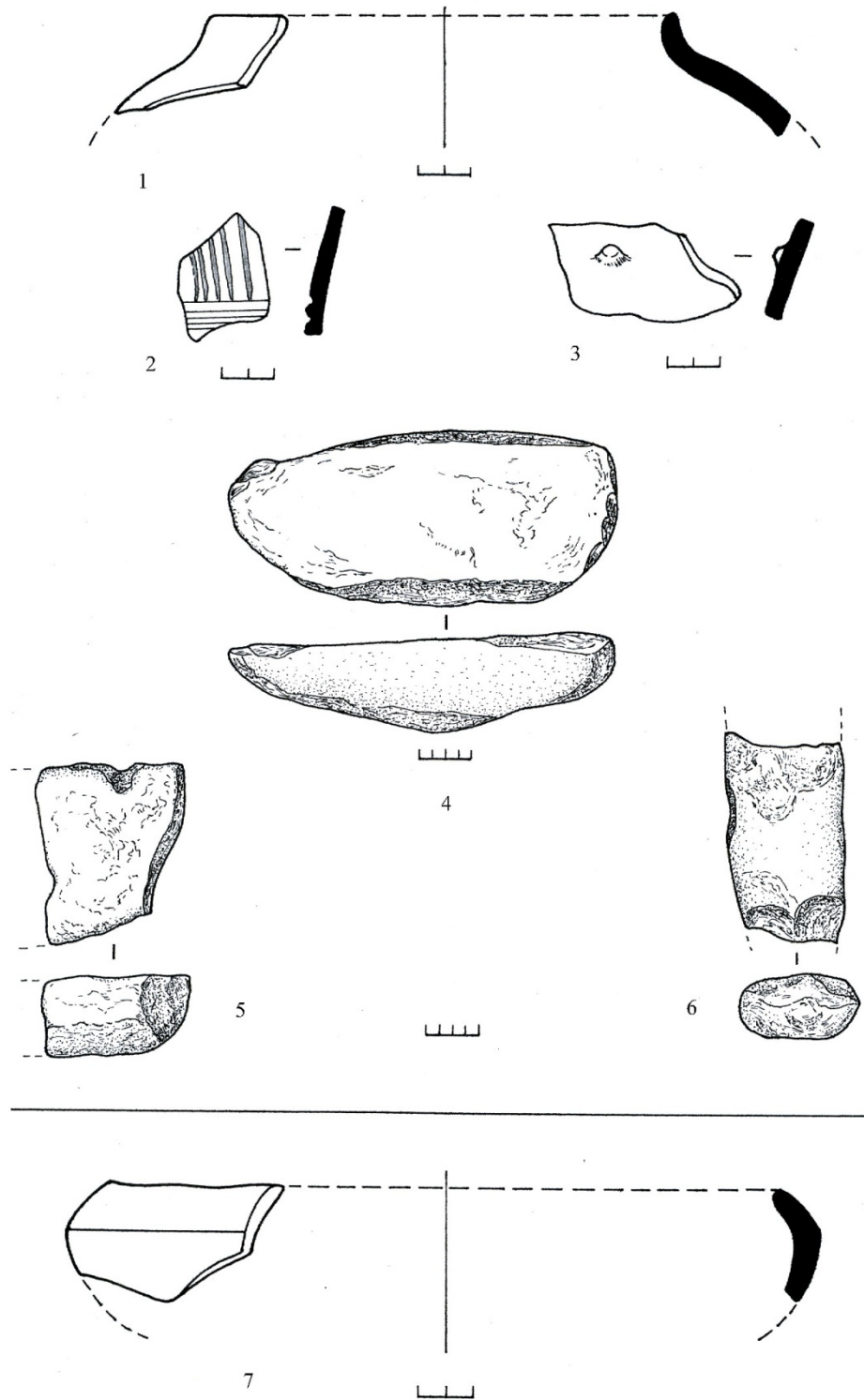

სურ. 258. 1. № 19 ორძო (ოვგ. № 1155); 2. № 19 ორძო (ოვგ. № 1157); 3. № 19 ორძო (ოვგ. № 1152); 4. № 19 ორძო (ოვგ. № 1162); 5. № 19 ორძო (ოვგ. № 1163); 6. № 19 ორძო (ოვგ. № 1164); 7. № 20 ორძო (ოვგ. № 1165);

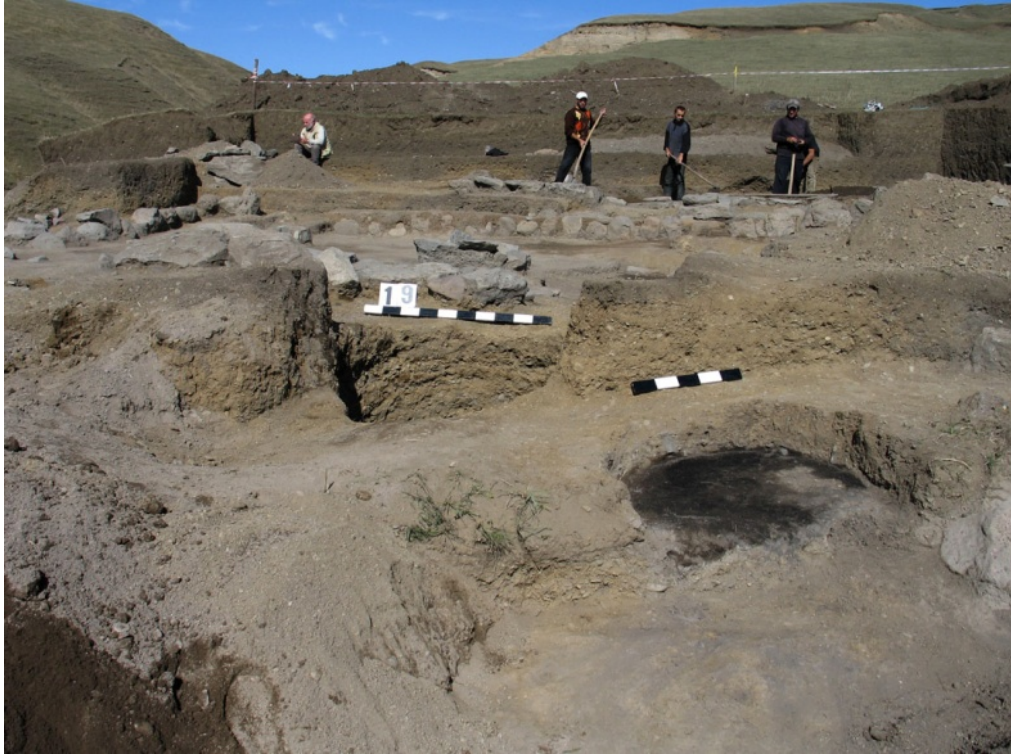

სურ. 259. №№ 19,20 ორმოების საერთო ხედი.



სურ. 260. № 1 ხაროს ძირი.



სურ. 261. № 1 ხარო. ძაღლის ჩონჩხი.



სურ. 262. № 1 ხაროს ხედი პრეპარაციის დასრულების შემდეგ.



სურ. 263. № 2 ხაროს ხედი.



სურ. 264. № 2 ხაროს ხედი პრეპარაციის დასრულების შემდეგ.

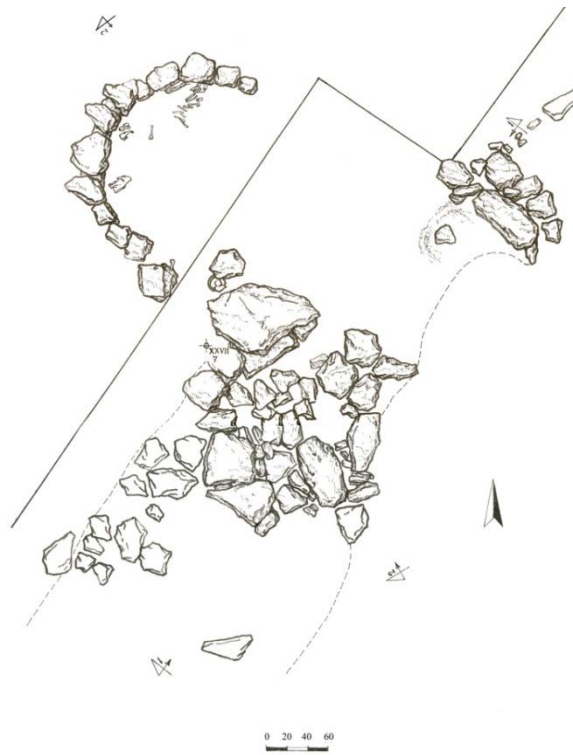

სურ. 265. № 1 ხარო და № 2 სახლი. გეგმა.

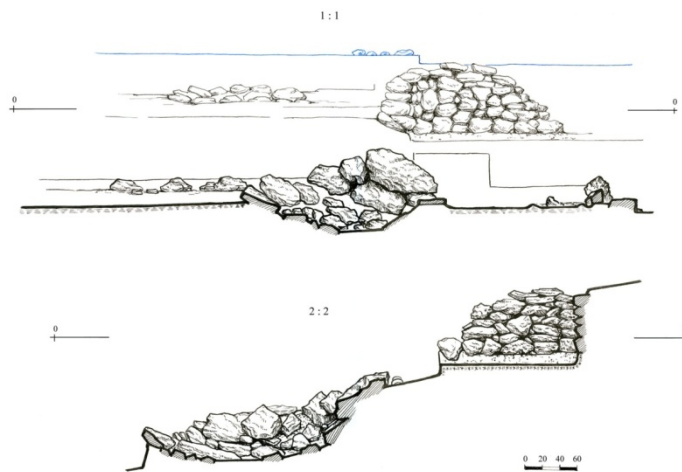

სურ. 266. № 1 ხარო და № 2 სახლი. ჭრილები.

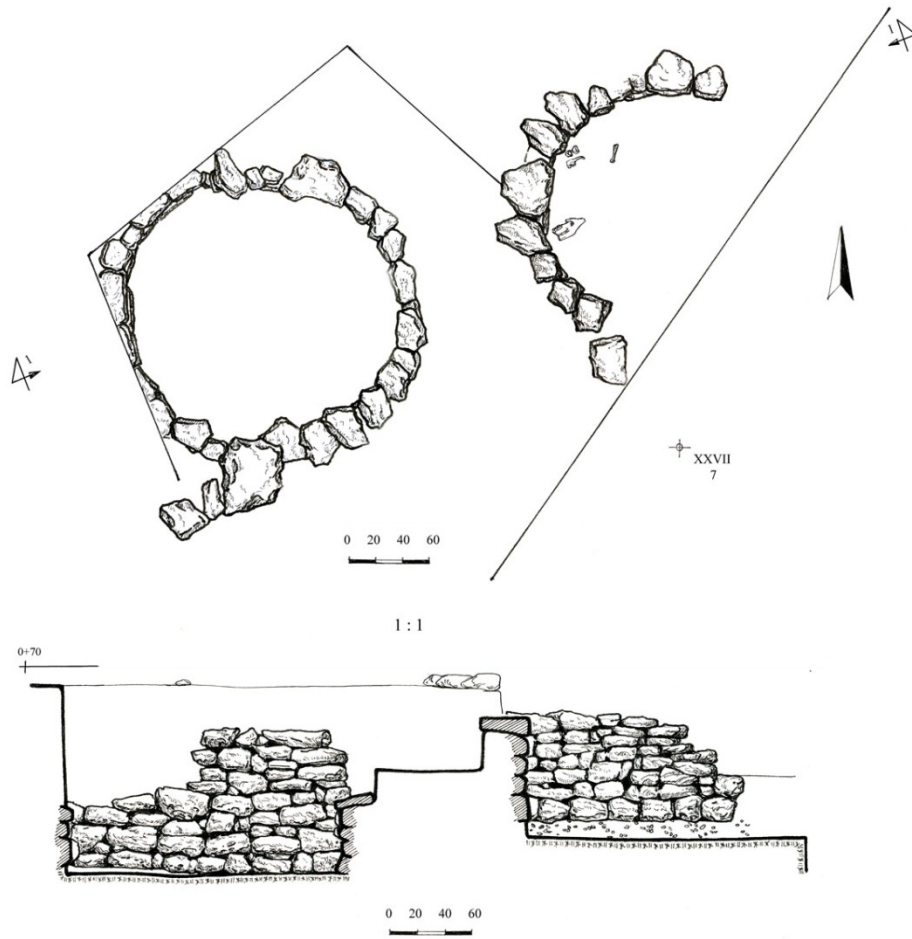

სურ. 267. №№ 1, 2 ხარობი. გეგმა და ჭრილები.



სურ. 268. № 1 ხარო (იხვ. 941, 942).



სურ. 269. № 2 ხარო (იხვ. № 949, 950).

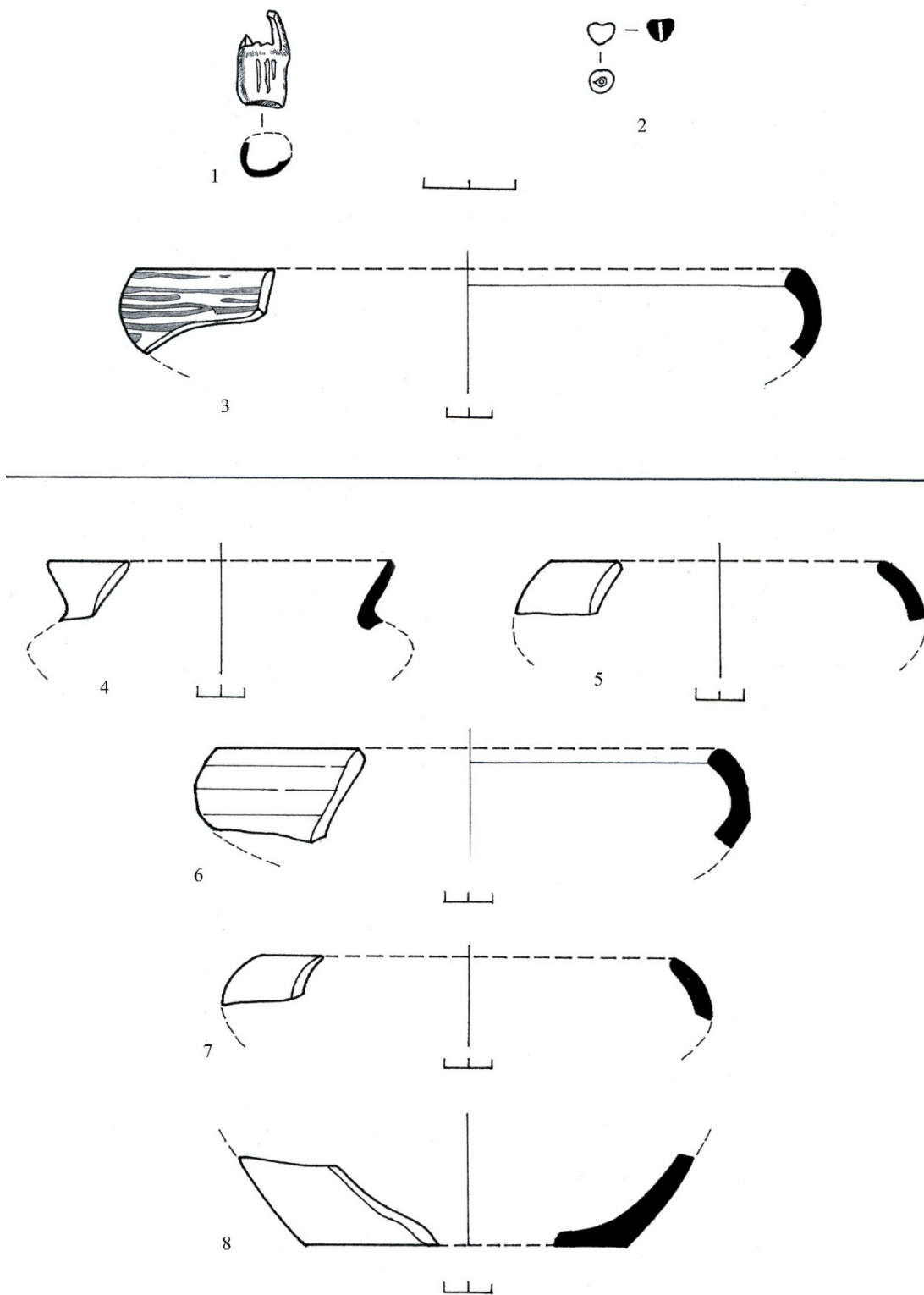

სურ. 270. 1. № 1 ხაზო (თბვ. № 942); 2. № 1 ხაზო (თბვ. № 941); 3. № 1 ხაზო (თბვ. № 945); 4. № 2 ხაზო (თბვ. № 950); 5. № 2 ხაზო (თბვ. № 951); 6. № 2 ხაზო (თბვ. № 952); 7. № 2 ხაზო (თბვ. № 971); 8. № 2 ხაზო (თბვ. № 967);

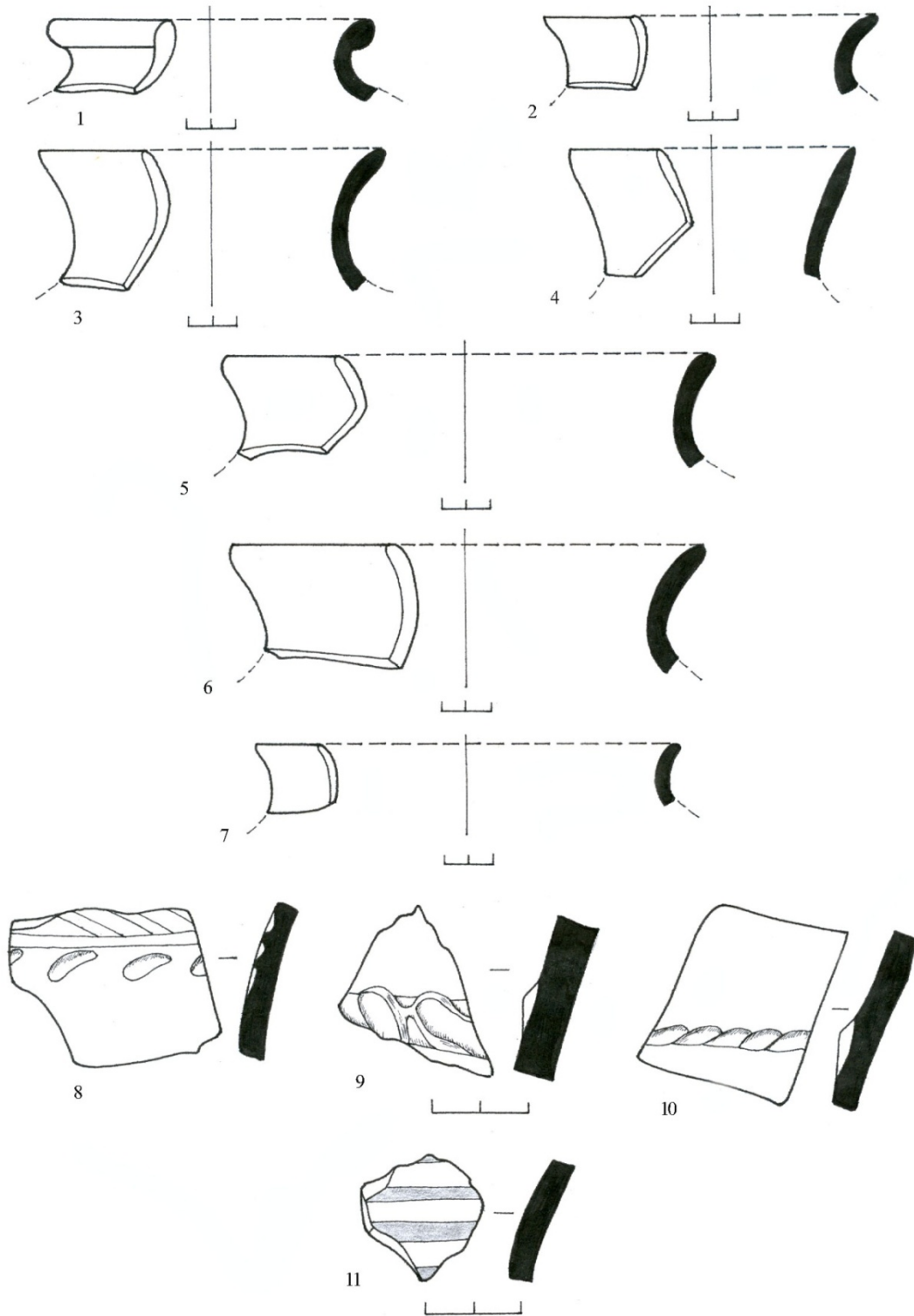

სურ. 271. № 2 ხაზით: 1. სგ. № 954; 2. სგ. № 957; 3. სგ. № 953; 4. სგ. № 955; 5. სგ. № 960; 6. სგ. № 958; 7. სგ. № 956; 8. სგ. № 951; 9. სგ. № 962; 10. სგ. № 963; 11. სგ. № 949;

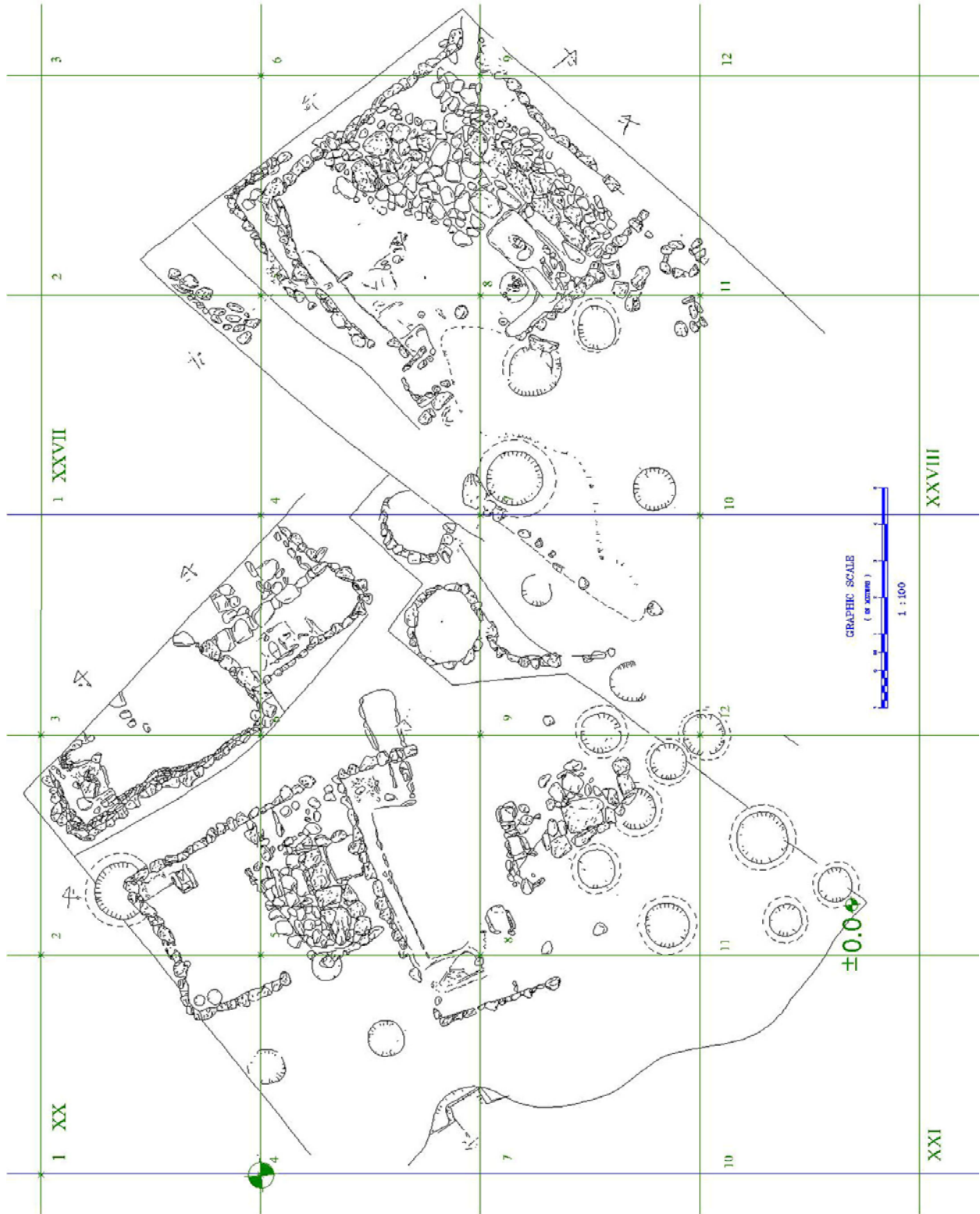

სურ. 272. განათხარი გართობის გენგეგმა.

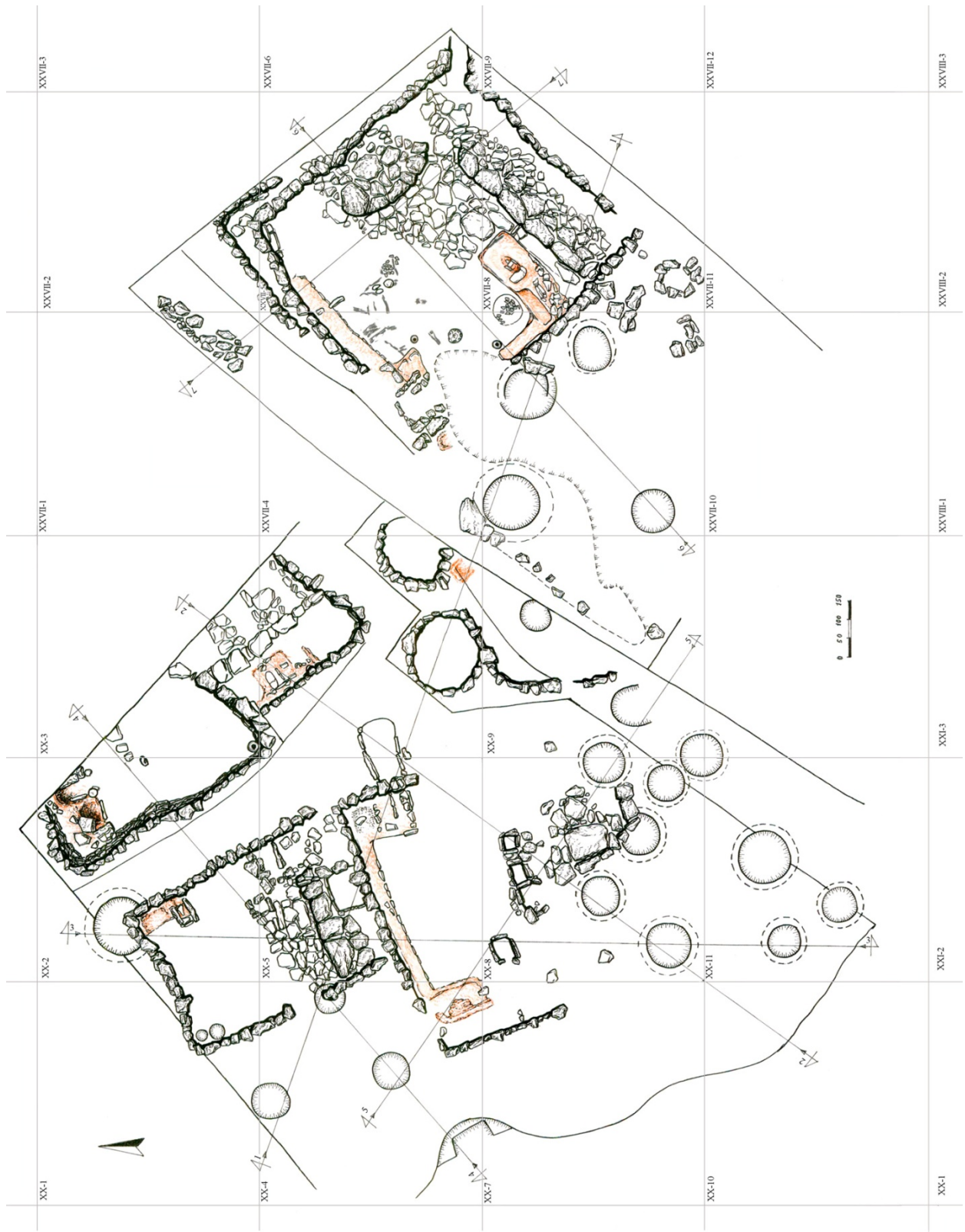

სურ. 273. ნაგებობების გეგმა.

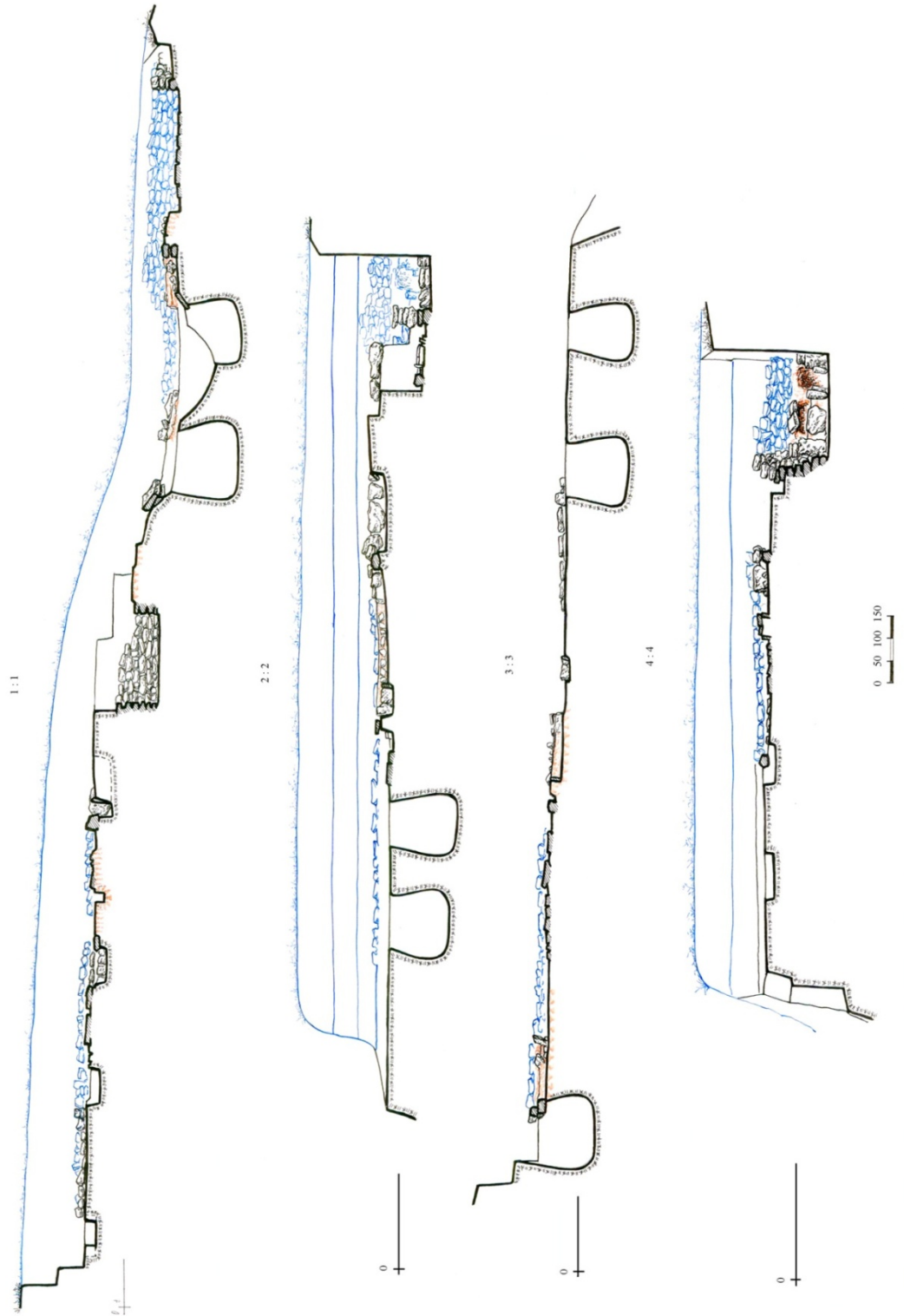

სურ. 274. გეგმები. კრილი 1:1; 2:2; 3:3; 4:4.

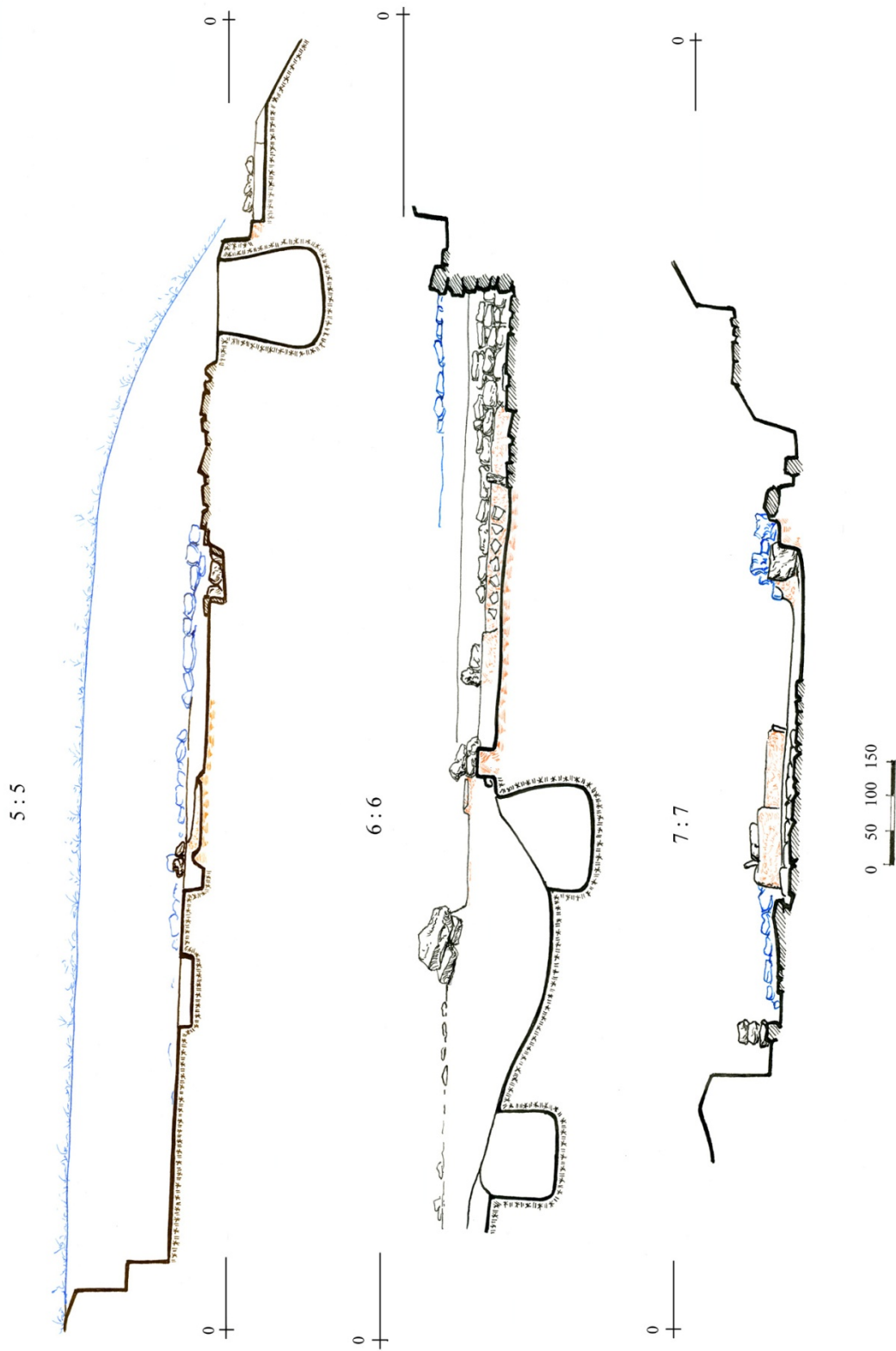

სურ. 275. გენგეგმა. კრილი 5:5; 6:6; 7:7.



სურ. 276. განათხარი ფართობის კონსერვაციის პროცესი.



სურ. 277. განათხარი ფართობის კონსერვაციის პროცესი.



სურ. 278. განათხარი ფართობის კონსერვაციის პროცესი.

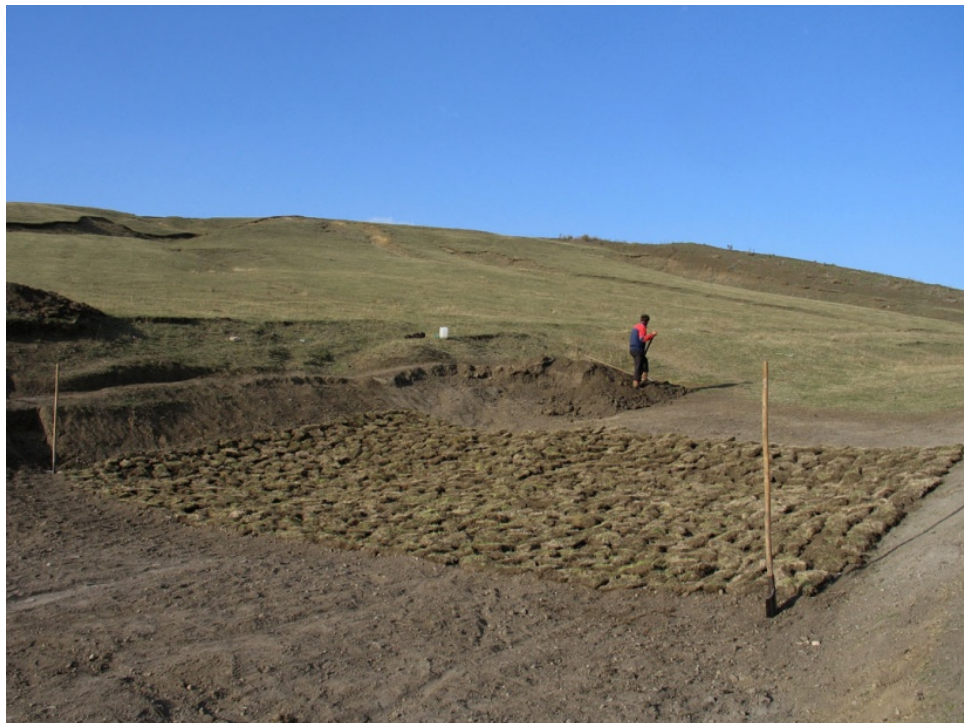

სურ. 279. განათხარი ფართობის ხედი რეკულტივაციის შემდეგ.



სურ. 280. განათხარი ფართობის ხელი რეკულტივაციის შემდეგ.



სურ. 281. განათხარი ფართობის ხელი რეკულტივაციის შემდეგ.

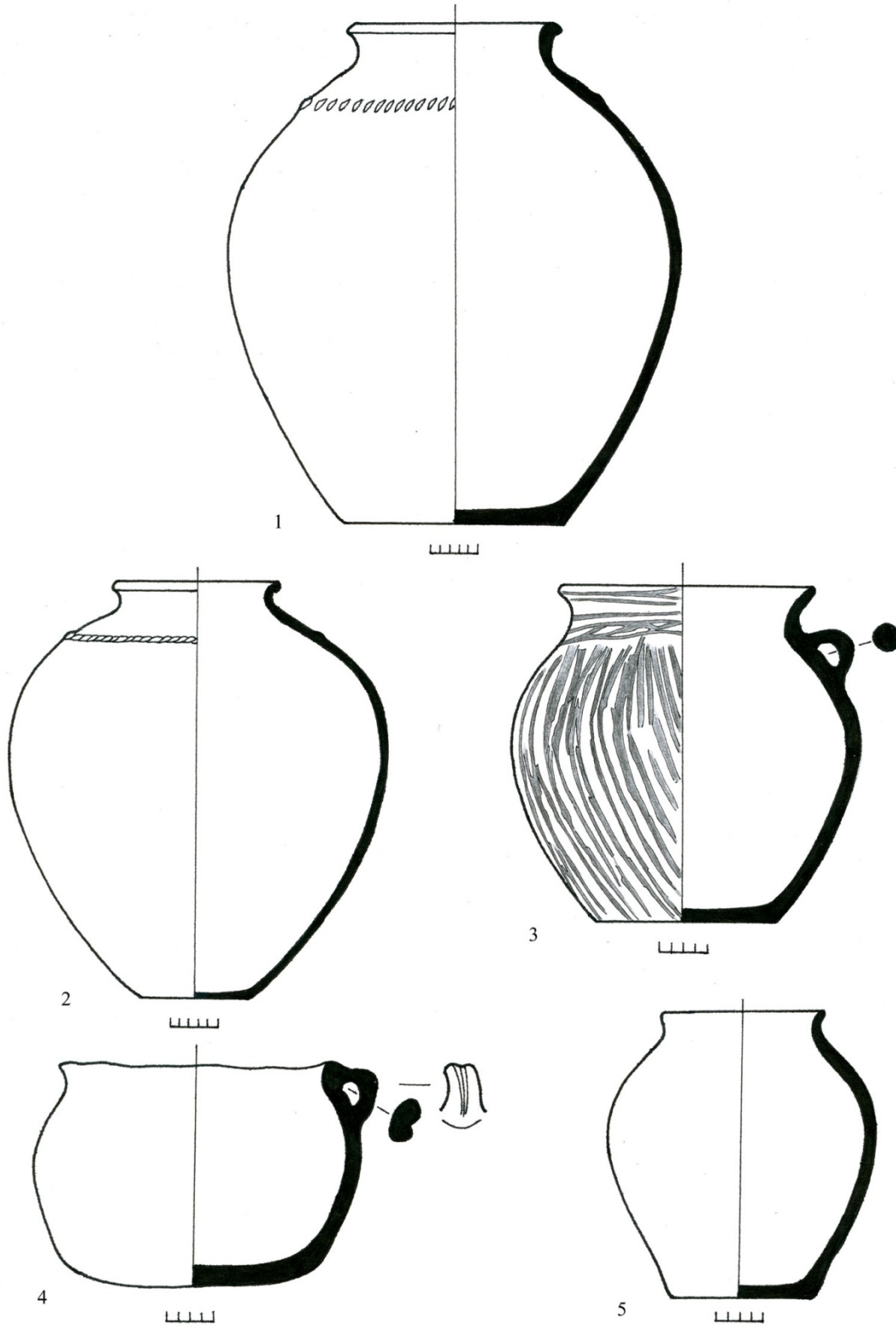

სურ. 282. სახლი № 1: 1. იგვ. № 178; 2. იგვ. № 179; 3. იგვ. № 141; 4. იგვ. № 140; 5. იგვ. № 394.

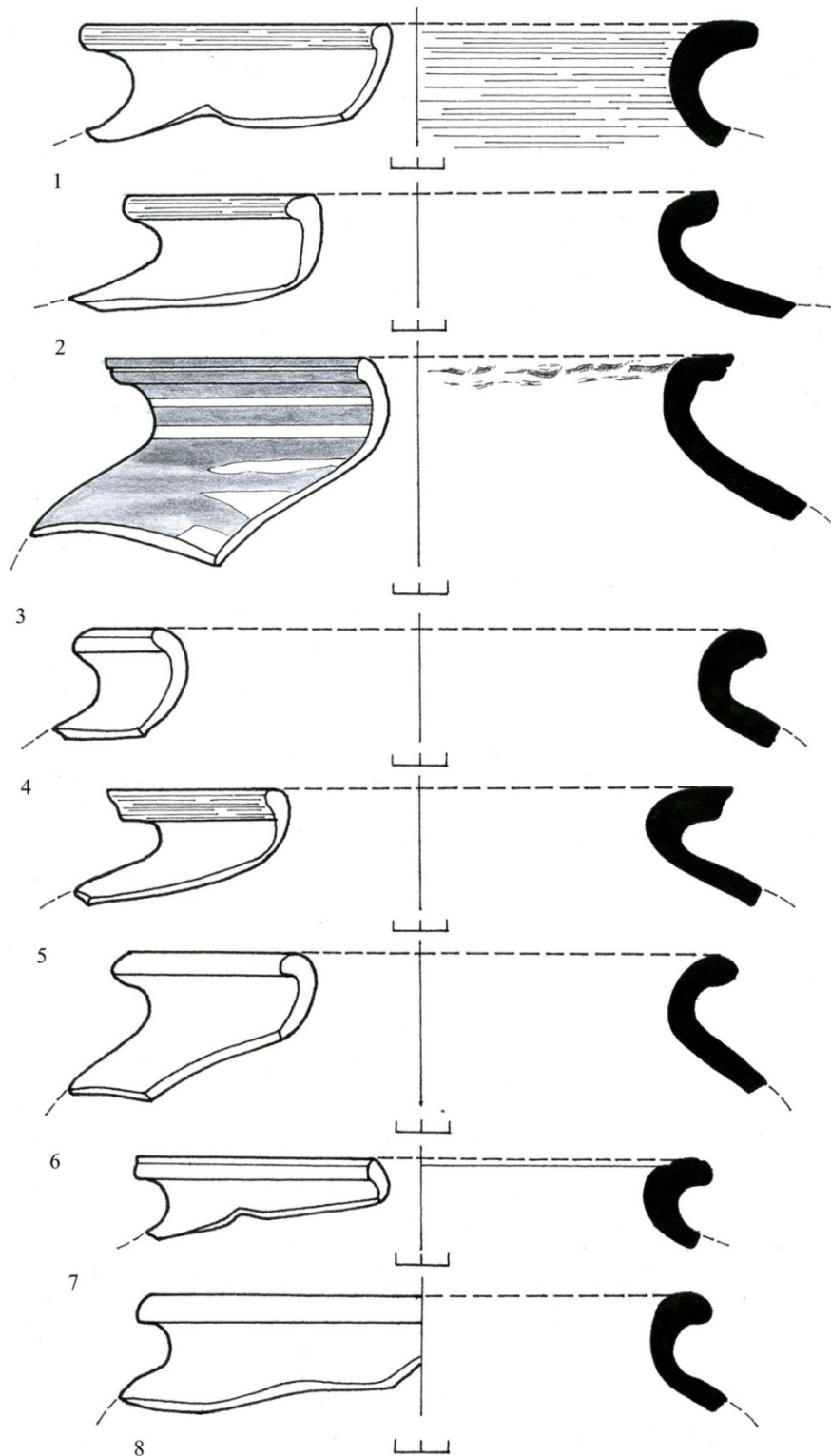

სურ. 283. სახლი № 1: 1. ობ. № 150; 2. ობ. № 182; 3. ობ. № 183; 4. ობ. № 173; 5. ობ. № 157; 6. ობ. № 158; 7. ობ. № 160; 8. ობ. № 159.

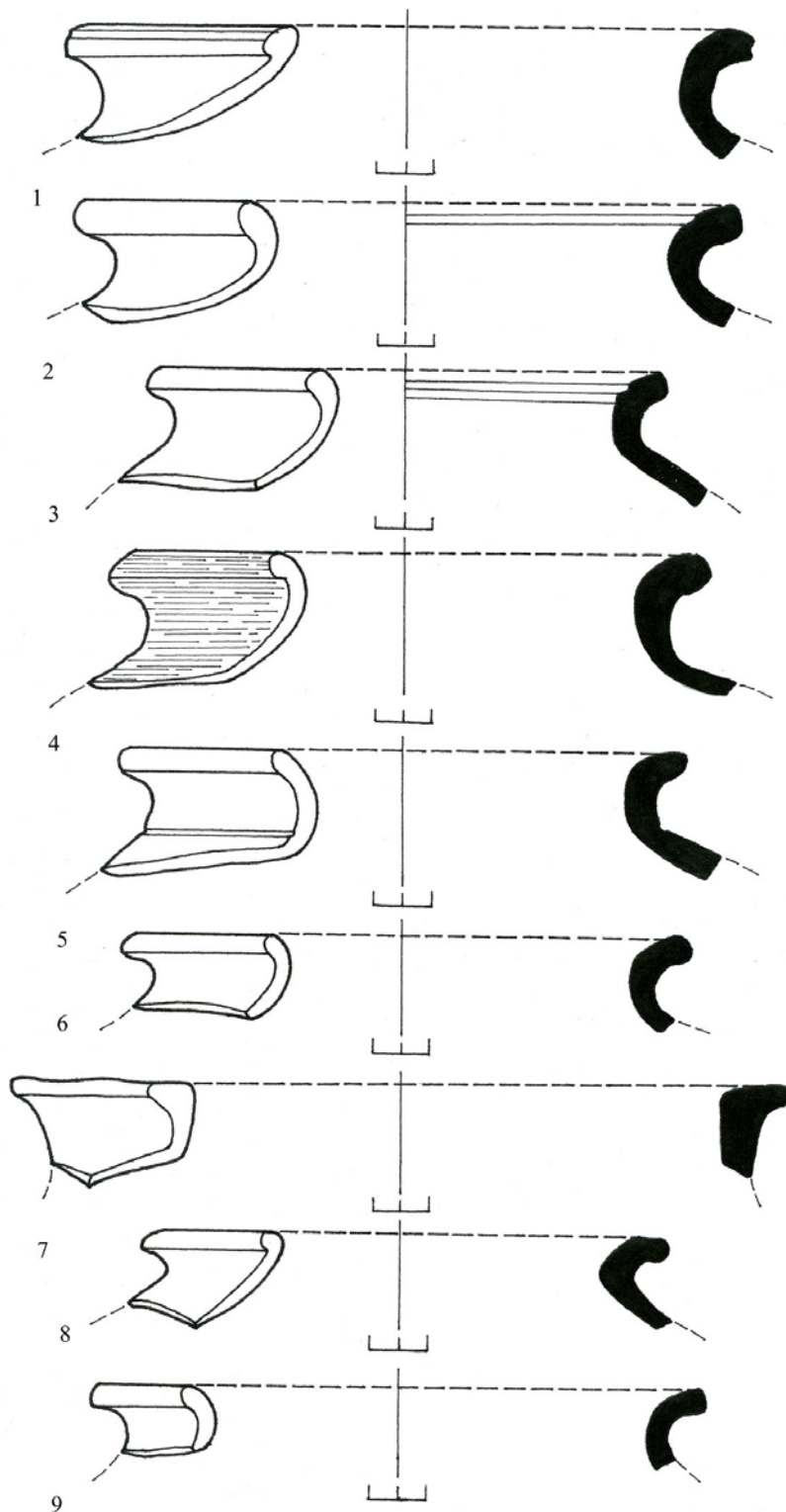

სურ. 284. სახლი № 1: 1. სვ. № 163; 2. სვ. № 168; 3. სვ. № 161; 4. სვ. № 165; 5. სვ. № 162; 6. სვ. № 172; 7. სვ. № 1644 8. სვ. № 170; 9 სვ. № 193.

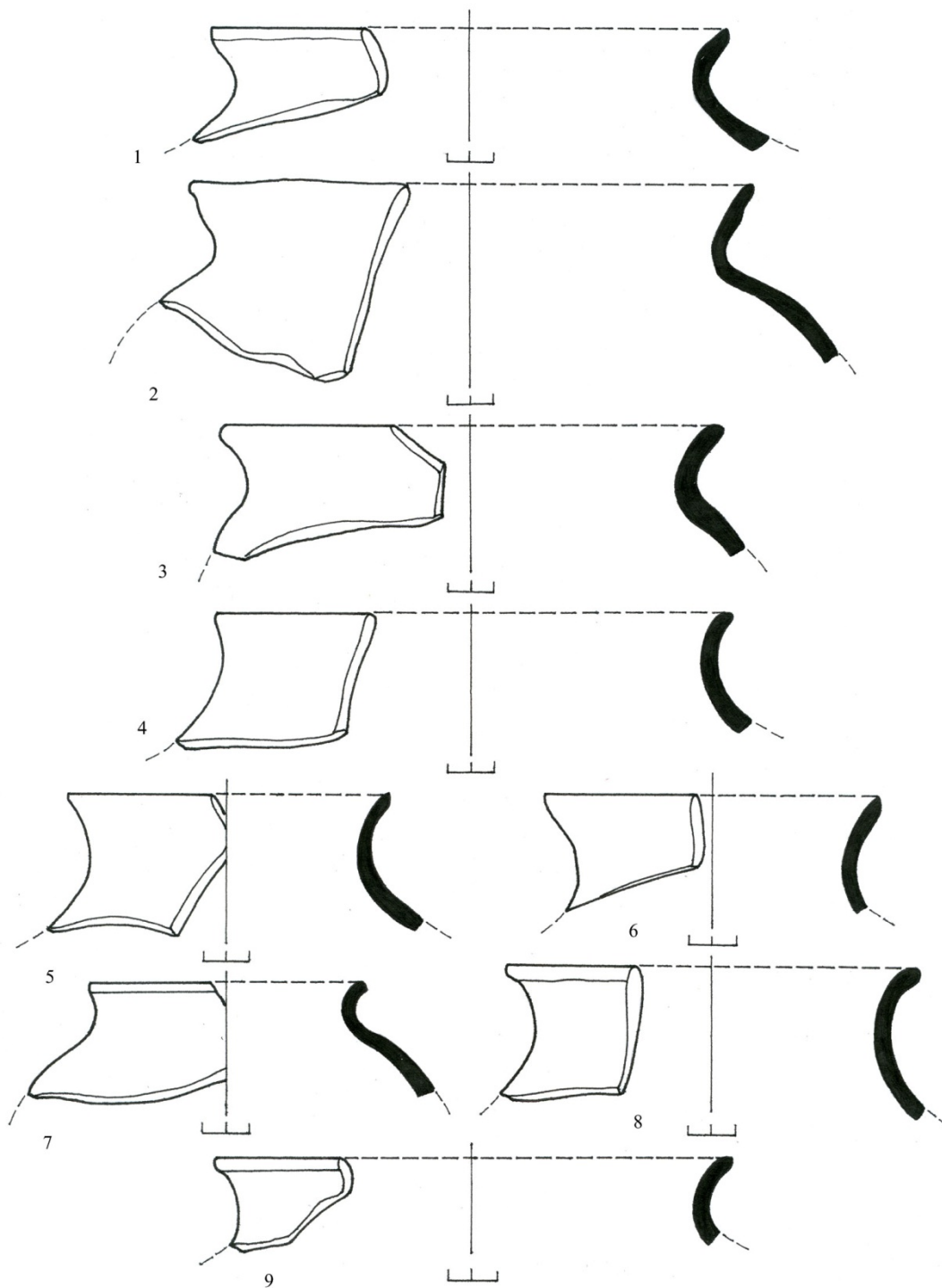

სურ. 285. სახლი № 1: 1. სგ. № 289; 2. სგ. № 291; 3. სგ. № 290; 4. სგ. № 292; 5. სგ. № 284; 6. სგ. № 285; 7. სგ. № 286; 8. სგ. № 328; 9. სგ. № 339.

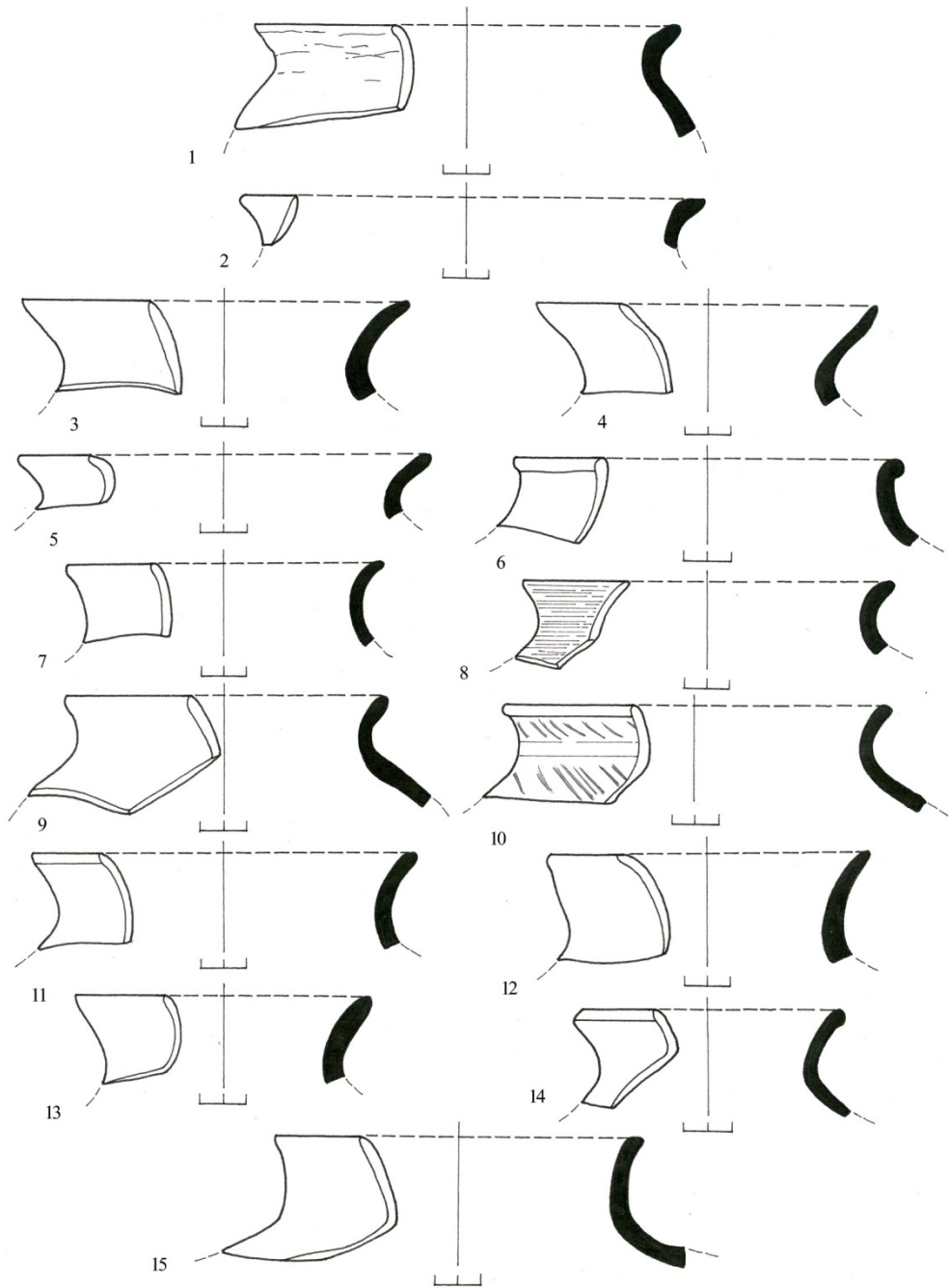

სურ. 286. სახლი № 1: 1. სვ. № 349; 2. სვ. № 59; 3. სვ. № 61; 4. სვ. № 62; 5. სვ. № 175; 6. სვ. № 190; 7. სვ. № 195; 8. სვ. № 194 9. სვ. № 295; 10. სვ. № 302; 11. სვ. № 309; 12. სვ. № 310; 13. სვ. № 311; 14. სვ. № 301; 15. სვ. 3 298.

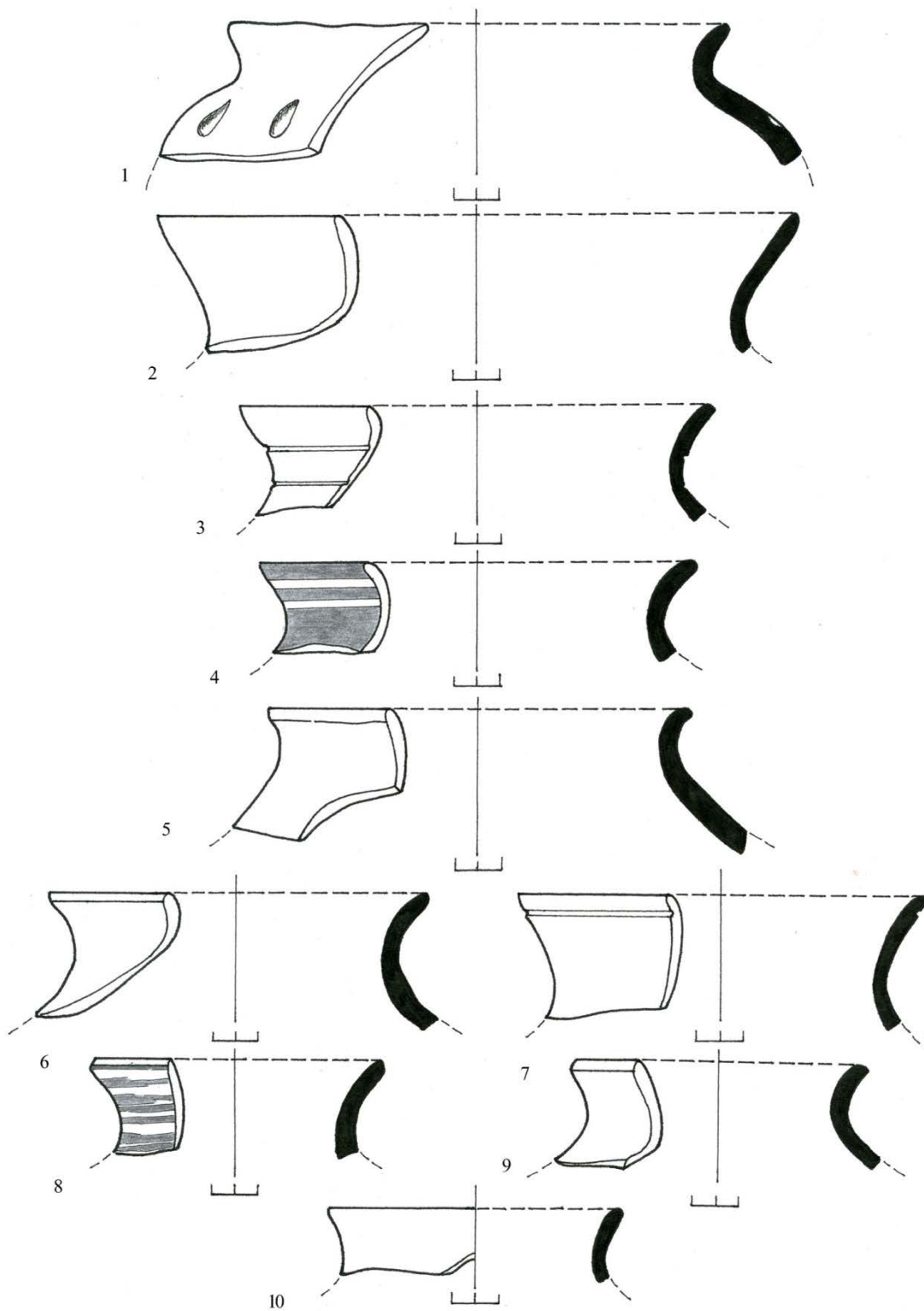

სურ. 287. სახლი № 1: 1. ობე. № 325; 2. ობე. № 313; 3. ობე. № 320; 4. ობე. № 321; 5. ობე. № 314; 6. ობე. № 315; 7. ობე. № 329; 8. ობე. № 360 9. ობე. № 358; 10. ობე. № 316.

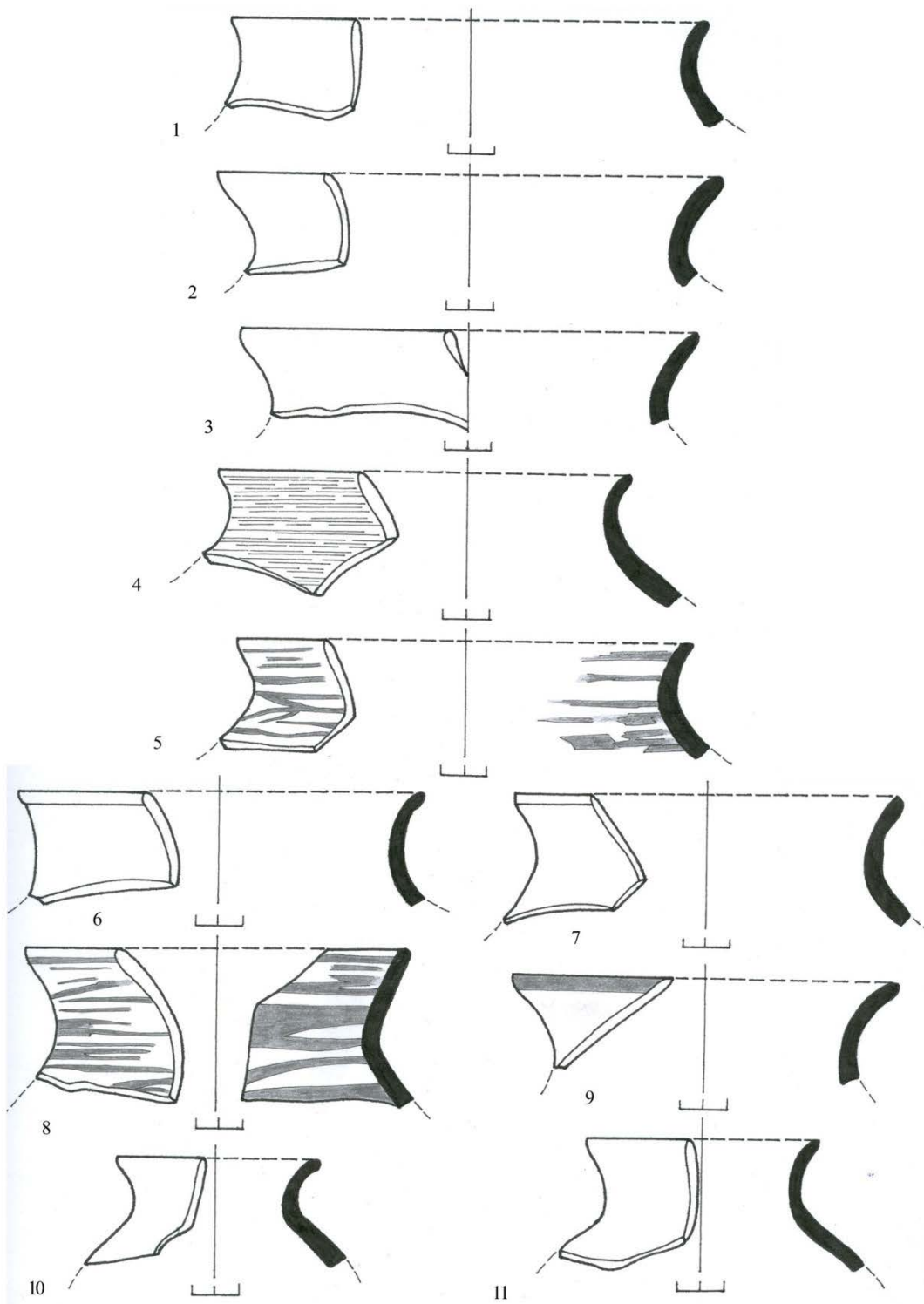

სურ. 288. სახლი № 1: 1. ობვ. № 333; 2. ობვ. № 326; 3. ობვ. № 323; 4. ობვ. № 324; 5. ობვ. № 330; 6. ობვ. № 335; 7. ობვ. № 336; 8. ობვ. № 332; 9. ობვ. № 340; 10. ობვ. № 327; 11. ობვ. № 334.

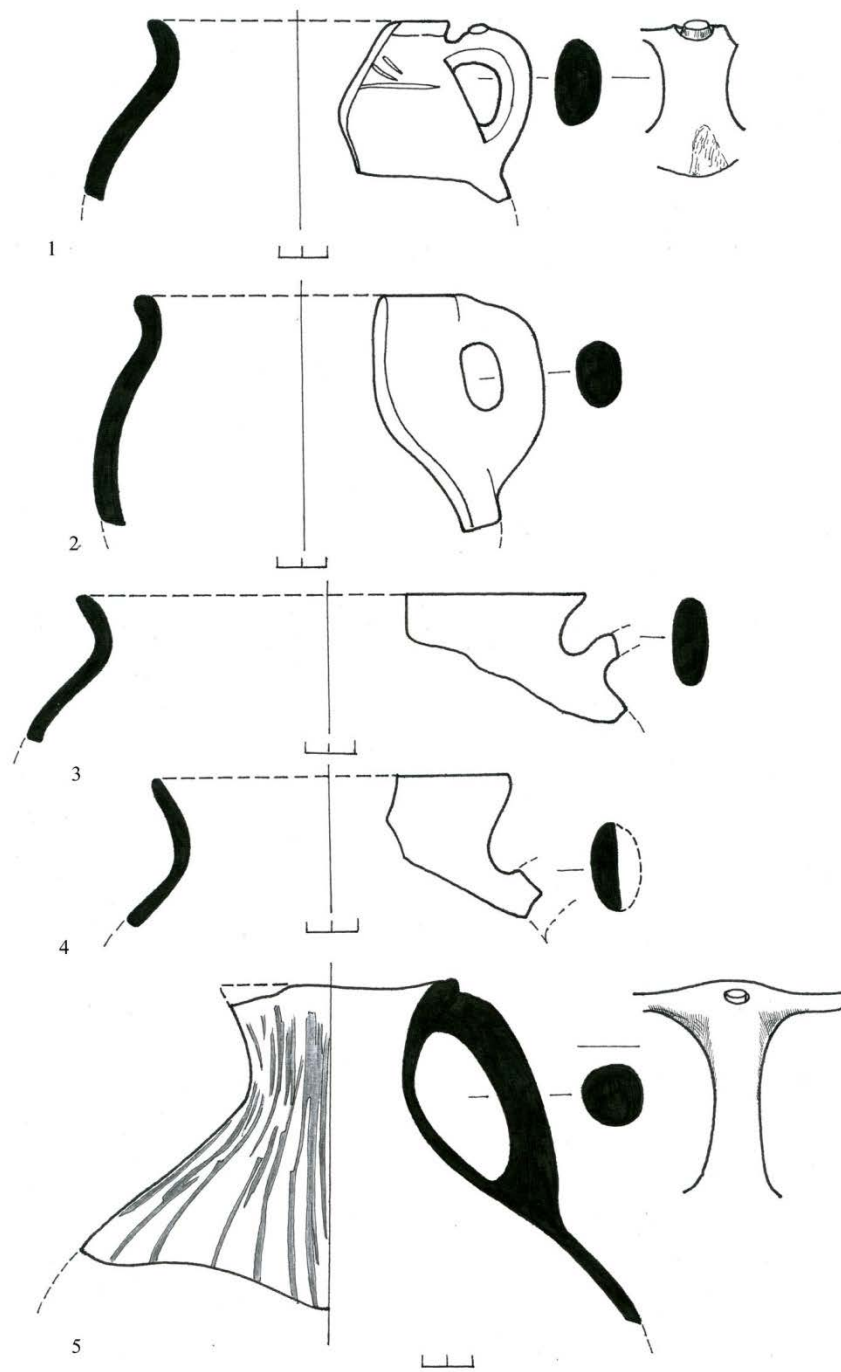

სურ. 289. სახლი № 1: 1. იგვ. № 191; 2. იგვ. № 366; 3. იგვ. № 294; 4. იგვ. № 293; 5. იგვ. № 180.

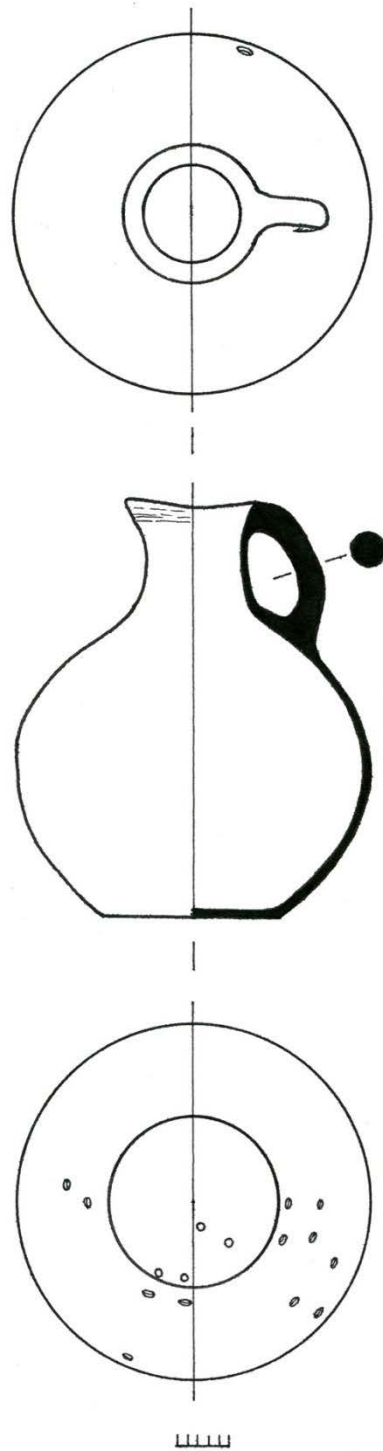

სურ. 290. სახლი № 1: 1. იხვ. 84.

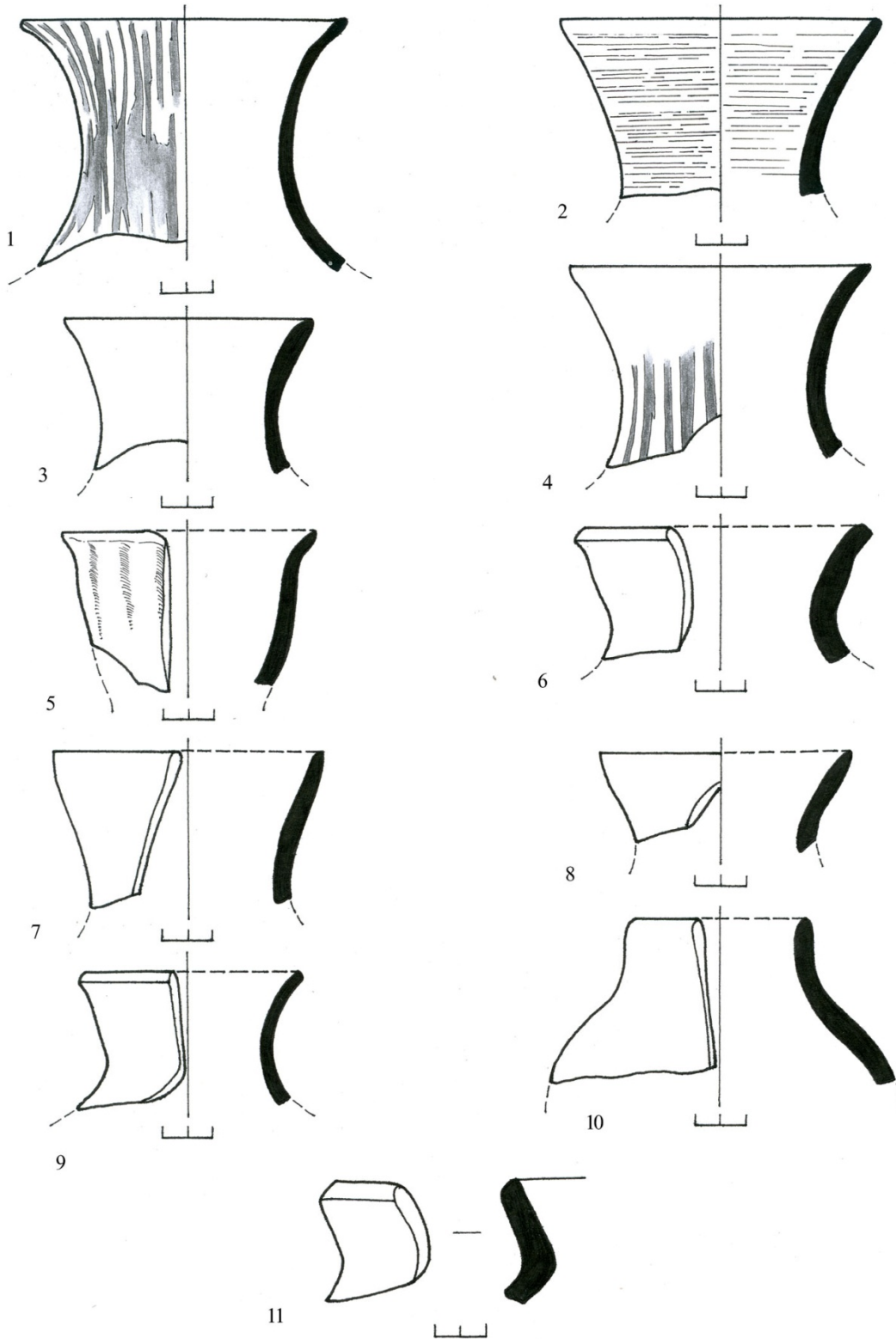

სურ. 291. სახლი № 1: 1. იგ. № 185; 2. იგ. № 184; 3. იგ. № 187; 4. იგ. № 186; 5. იგ. № 338; 6. იგ. № 337; 7. იგ. № 300; 8. იგ. № 188; 9. იგ. № 317; 10. იგ. № 318; 11. იგ. № 110.

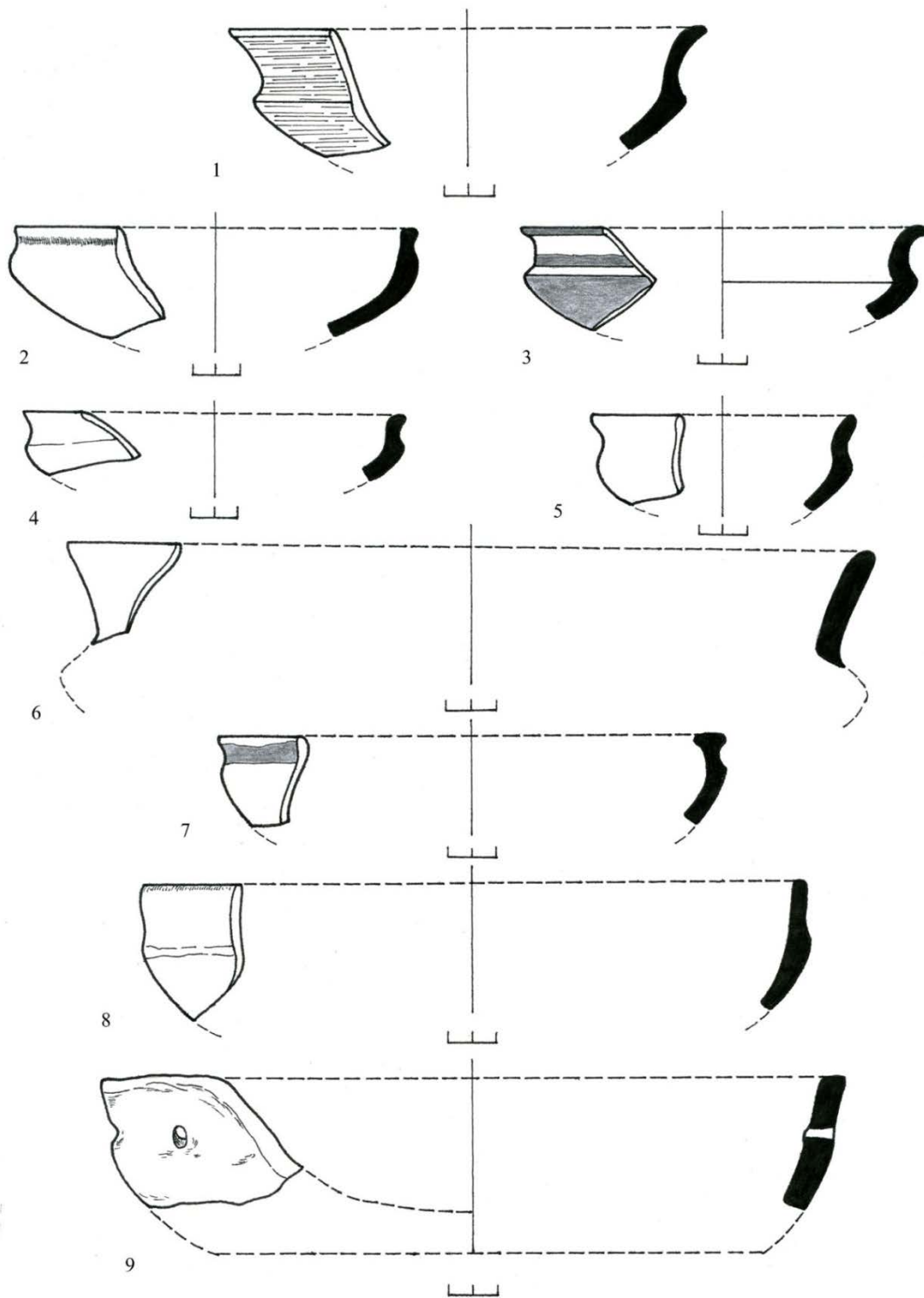

სურ. 292. სახლი № 1: 1. სვ. № 56; 2. სვ. № 55; 3. სვ. № 57; 4. სვ. № 58; 5. სვ. № 143; 6. სვ. № 354; 7. სვ. № 94; 8. სვ. № 111; 9. სვ. № 351.

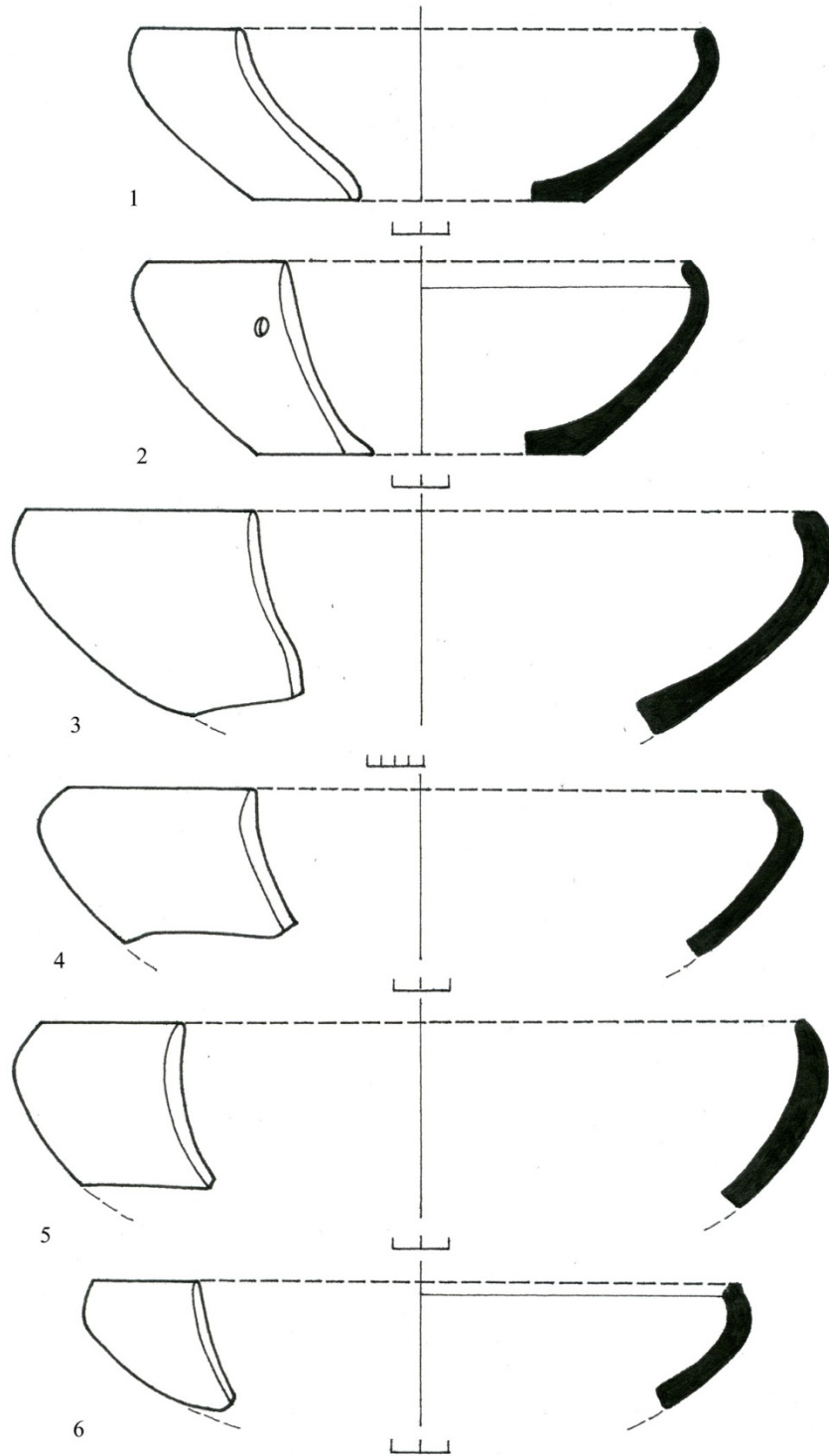

სურ. 293. სახლი № 1: 1. იგვ. № 91; 2. იგვ. № 92; 3. იგვ. № 114; 4. იგვ. № 89; 5. იგვ. № 90; 6. იგვ. № 98...

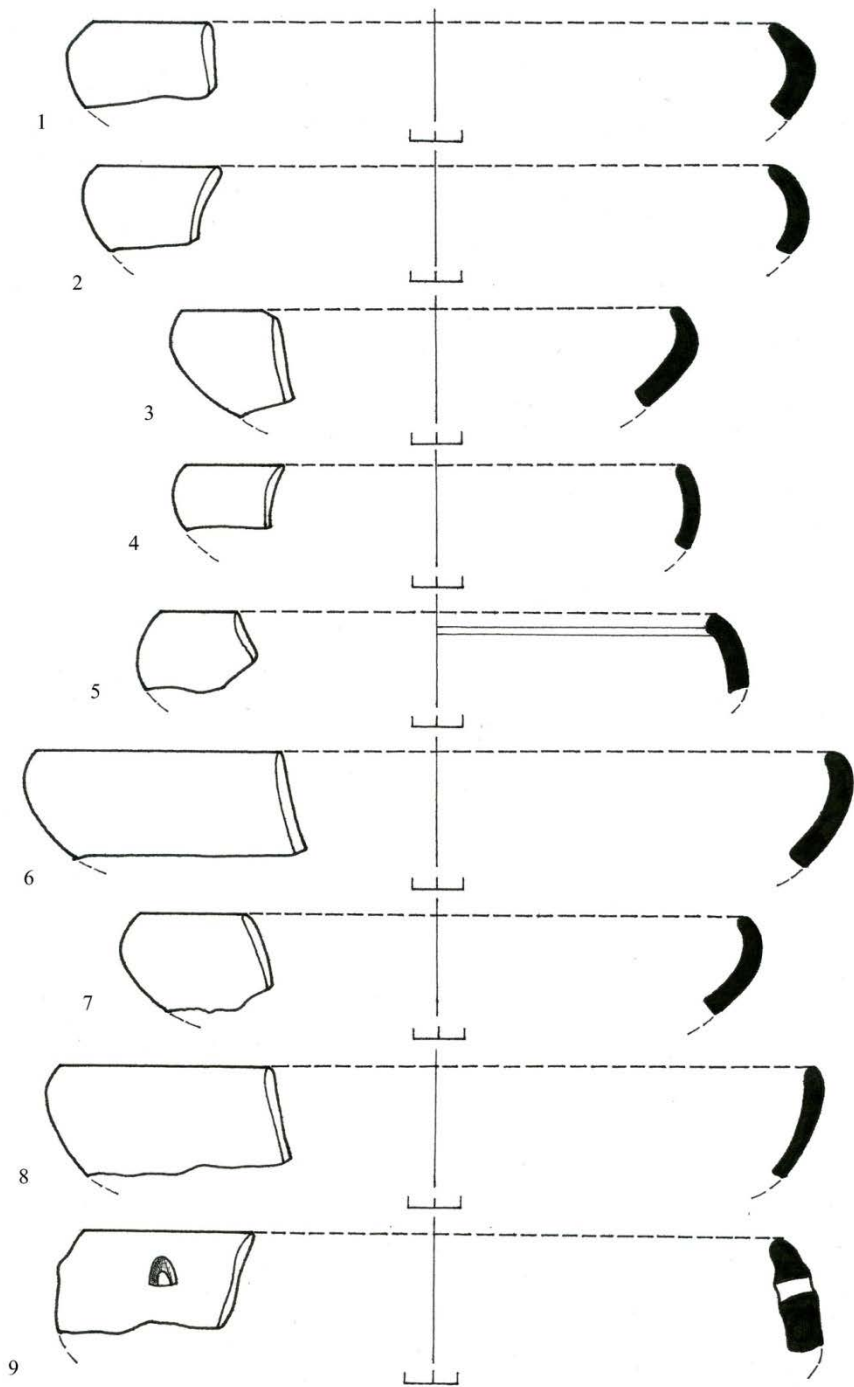

სურ. 294. სახლი № 1: 1. იგვ. № 124; 2. იგვ. № 120; 3. იგვ. № 123; 4. იგვ. № 129; 5. იგვ. № 130; 6. იგვ. № 142; 7. იგვ. № 145; 8. იგვ. № 118; 9. იგვ. № 350.

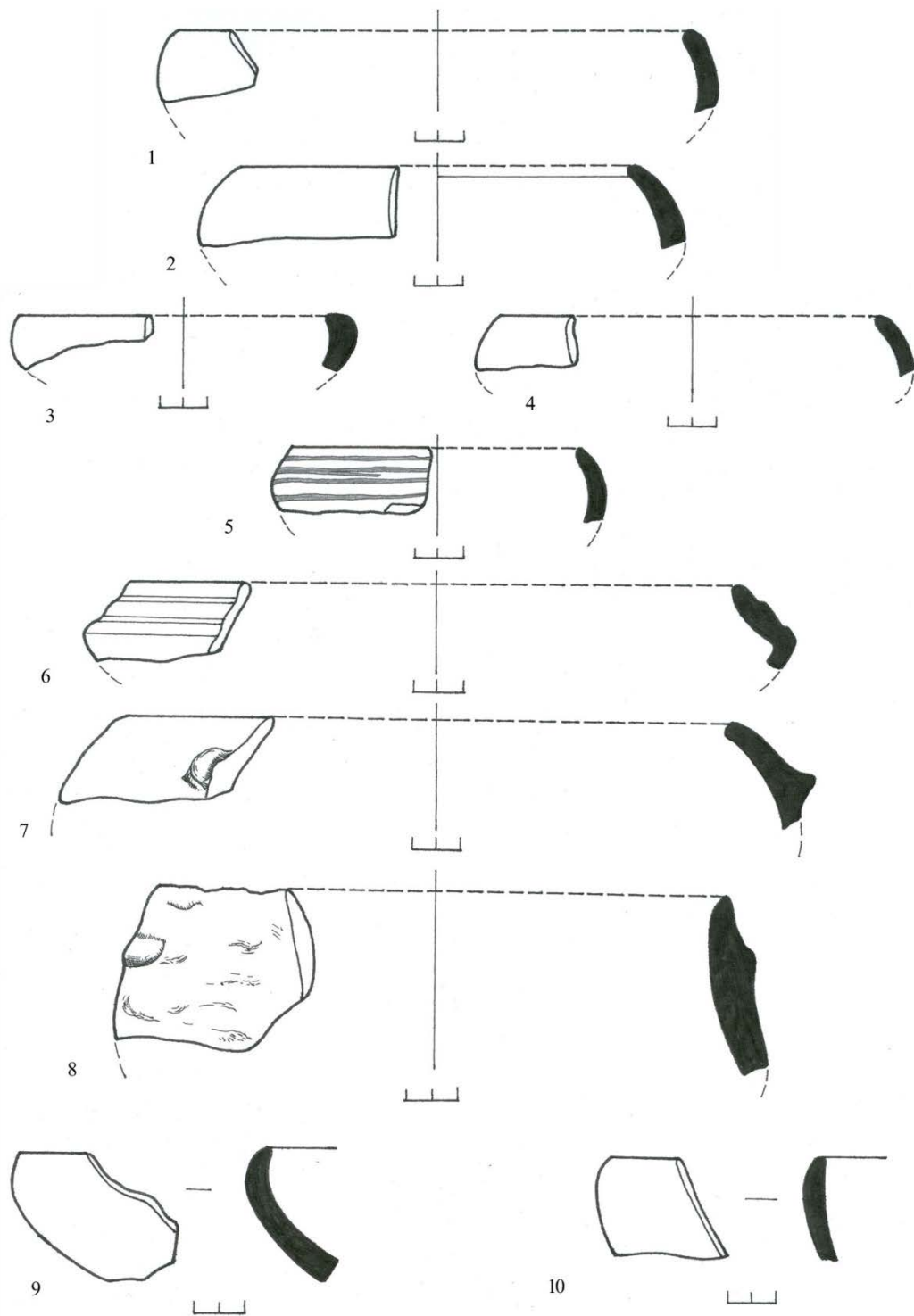

სურ. 295. სახლი № 1: 1. სგ. № 364; 2. სგ. № 362; 3. სგ. № 365; 4. სგ. № 177; 5. სგ. № 363; 6. სგ. № 128; 7. სგ. № 119; 8. სგ. № 355; 9. სგ. № 93; 10. სგ. № 121.

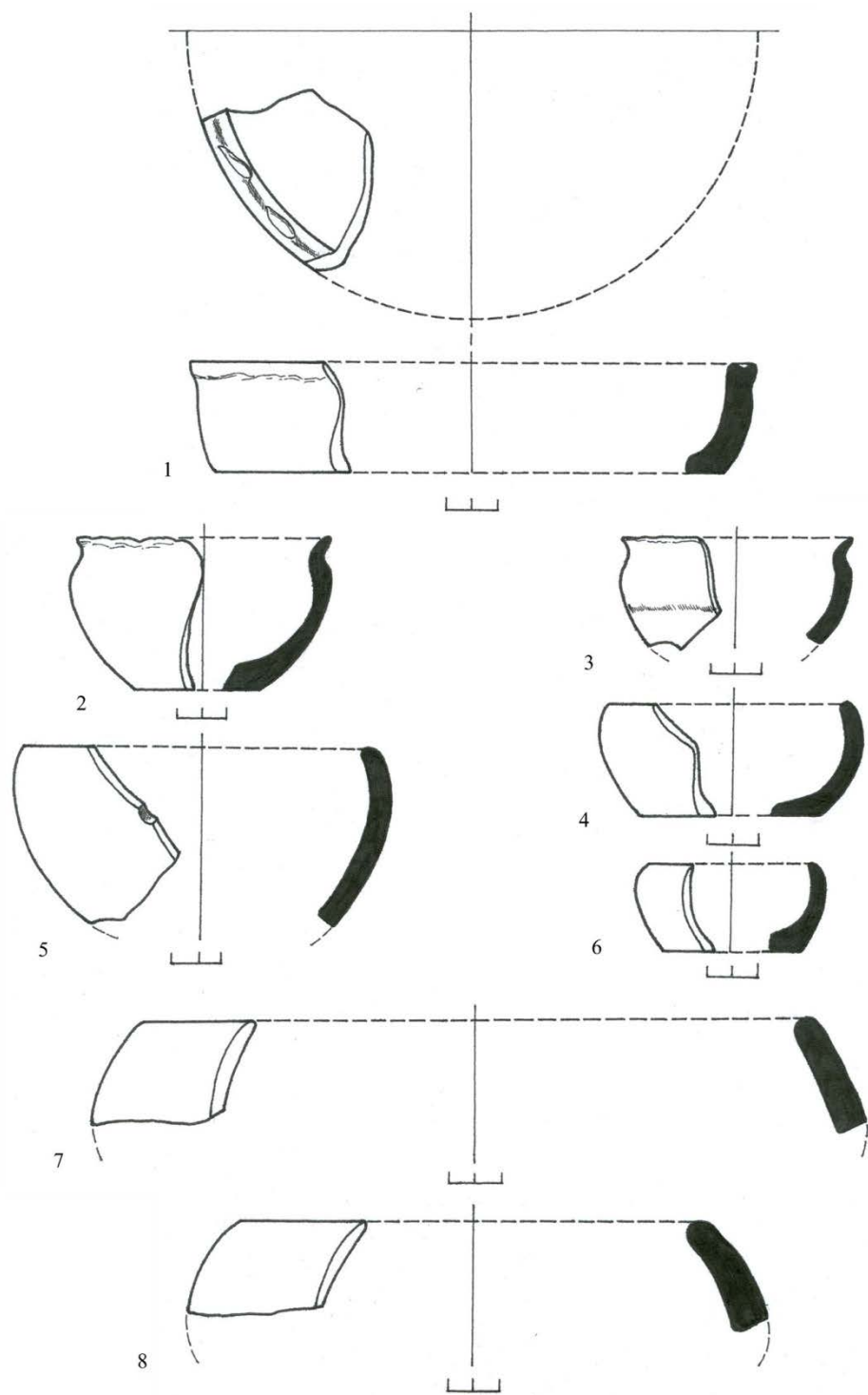

სურ. 296. სახლი № 1: 1. იგვ. № 348; 2. იგვ. № 115; 3. იგვ. № 117; 4. იგვ. № 116; 5. იგვ. № 346; 6. იგვ. № 196; 7. იგვ. № 353; 8. იგვ. № 352.

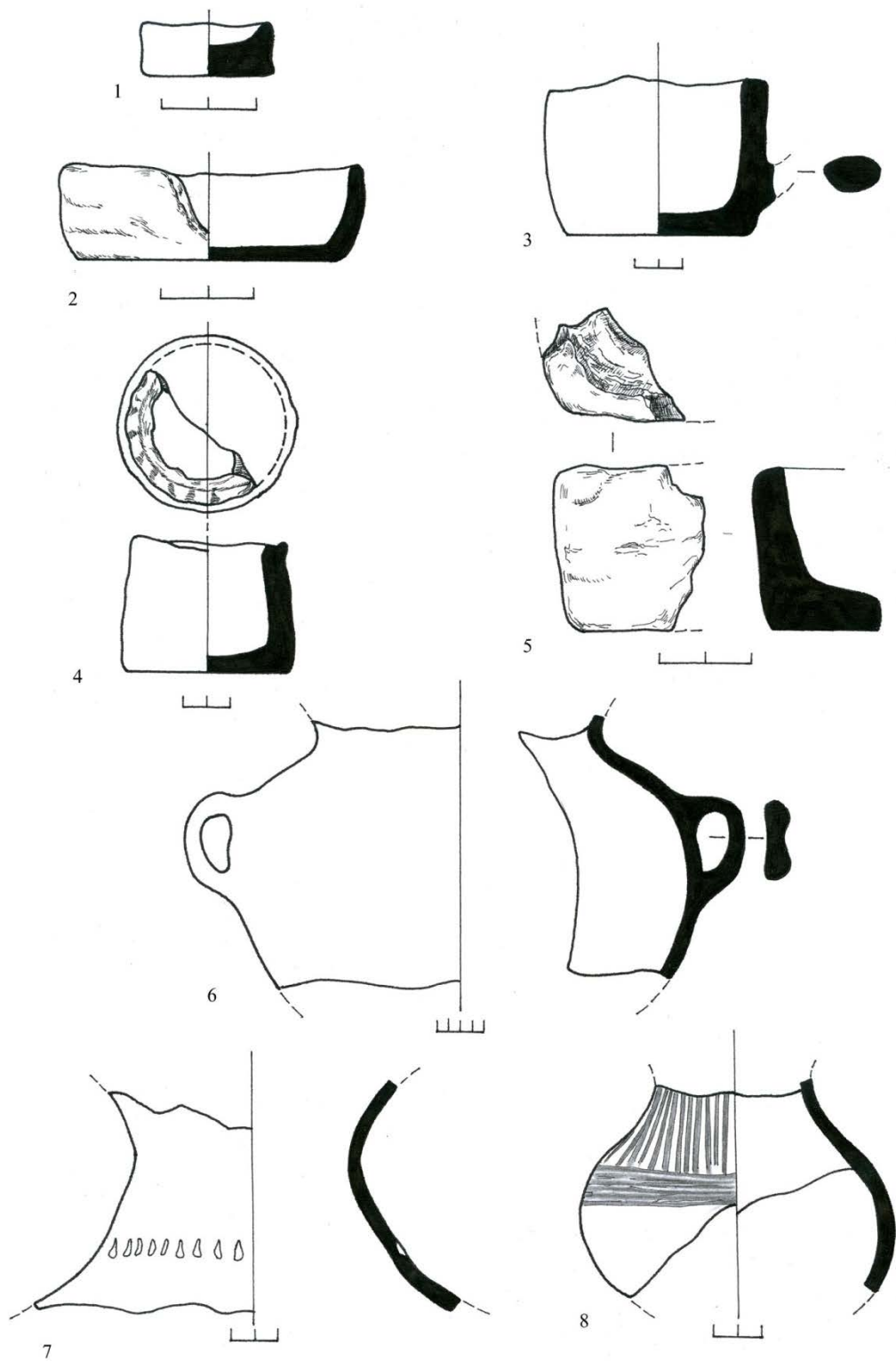

სურ. 297. სახლი № 1: 1. სგვ. № 53; 2. სგვ. № 43; 3. სგვ. № 38; 4. სგვ. № 39; 5. სგვ. № 42; 6. სგვ. № 322; 7. სგვ. № 181; 8. სგვ. № 66.

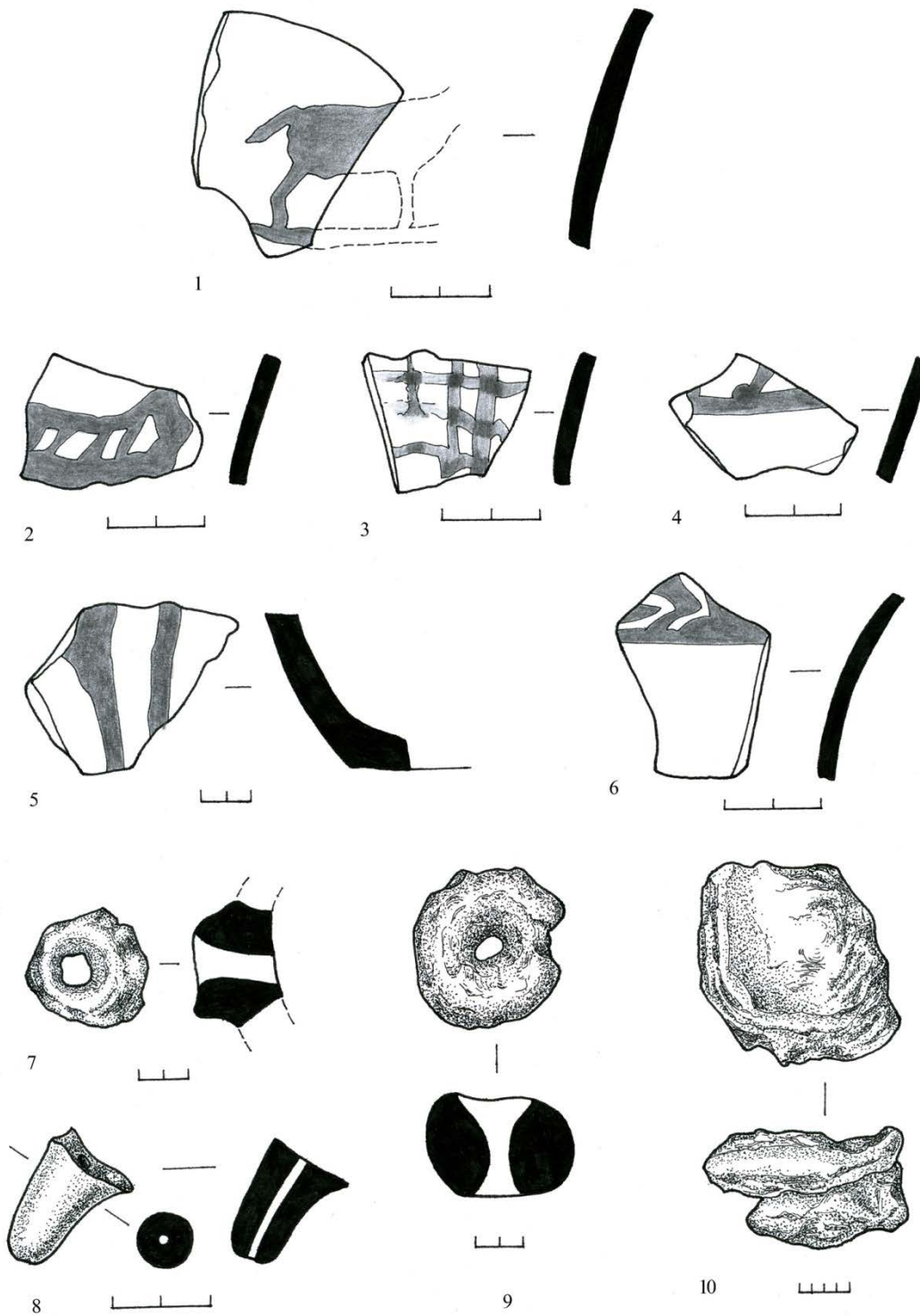

სურ. 298. სახლი № 1: 1. სვ. № 68; 2. სვ. № 51; 3. სვ. № 49; 4. სვ. № 83; 5. სვ. № 40; 6. სვ. № 147; 7. სვ. № 255; 8. სვ. № 52; 9. სვ. № 41; 10. სვ. № 54.

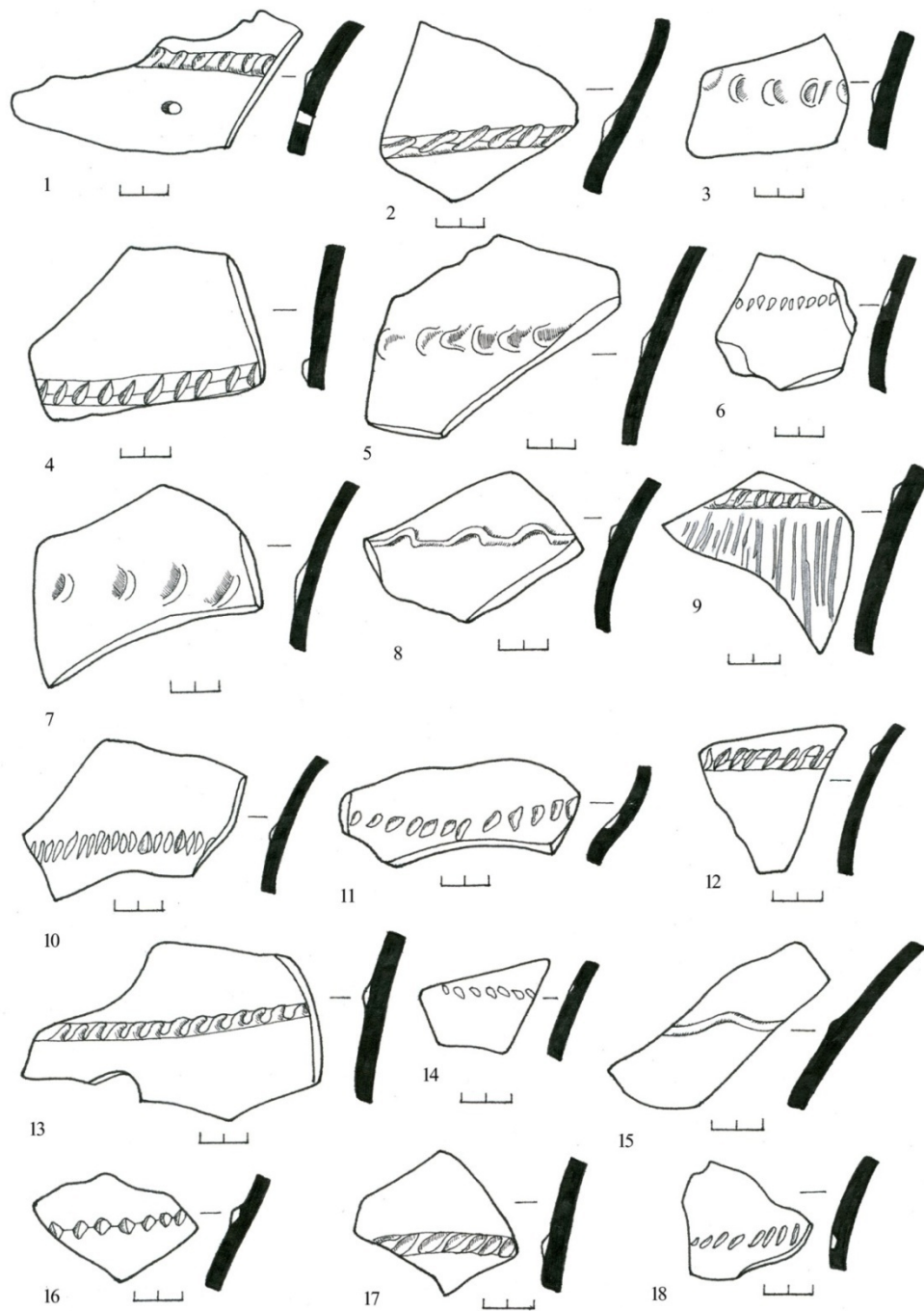

სურ. 299. სახლი № 1: 1. სვ. № 218; 2. სვ. № 223; 3. სვ. № 220; 4. სვ. № 224; 5. სვ. № 219; 6. სვ. № 221; 7. სვ. № 225; 8. სვ. № 222; 9. სვ. № 228; 10. სვ. № 227; 11. სვ. № 236; 12. სვ. № 235; 13. სვ. № 232; 14. სვ. № 243; 15. სვ. № 241; 16. სვ. № 339; 17. სვ. № 229; 18 სვ. № 242.

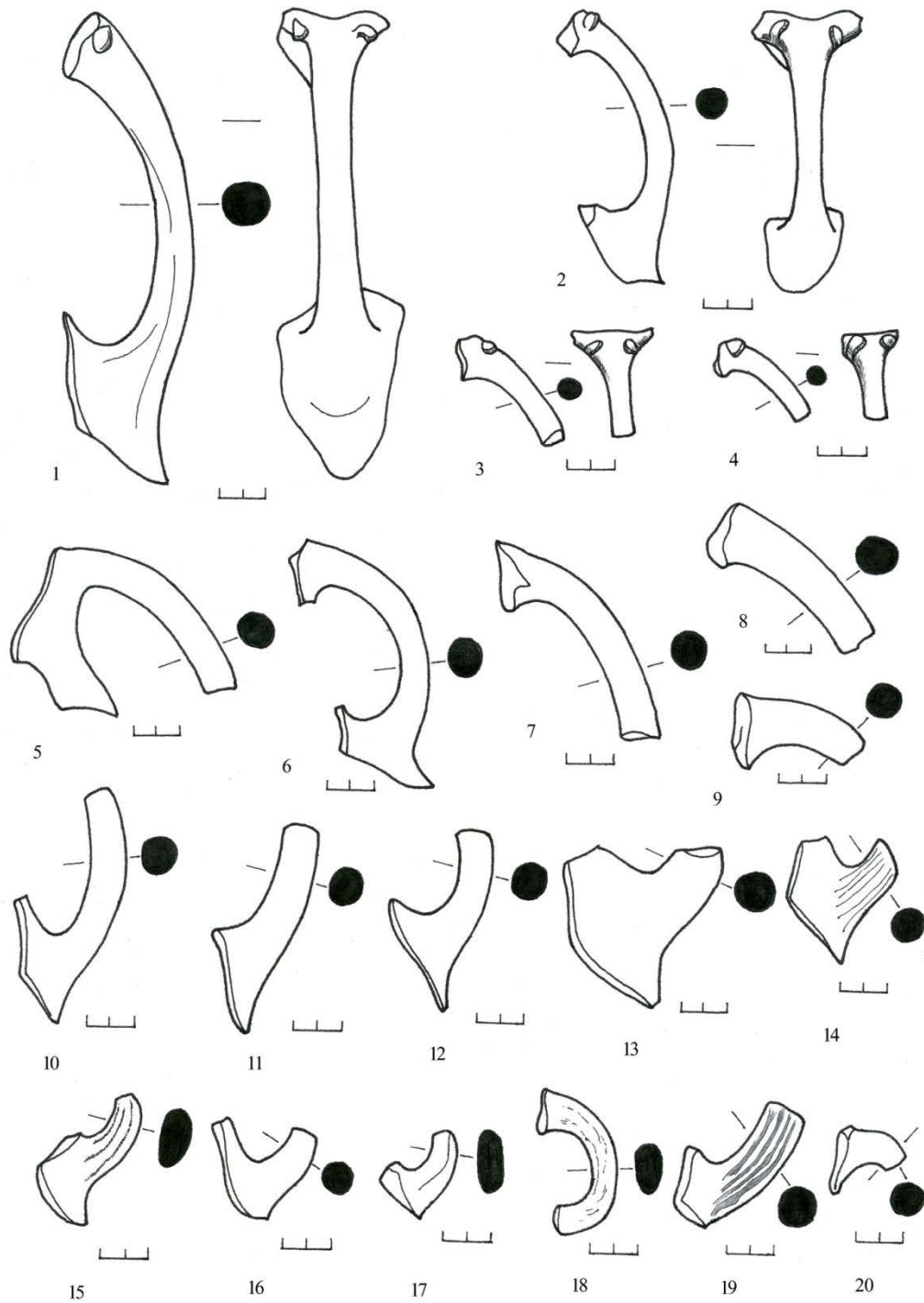

სურ. 300. სახლი № 1: 1. სვ. № 197; 2. სვ. № 198; 3. სვ. № 199; 4. სვ. № 200; 5. სვ. № 202; 6. სვ. № 203; 7. სვ. № 204; 8. სვ. № 207; 9. სვ. № 205; 10. სვ. № 208; 11. სვ. № 209; 12. სვ. № 210; 13. სვ. № 211; 14. სვ. № 212; 15. სვ. № 214; 16. სვ. № 215; 17. სვ. № 216; 18. სვ. № 217; 19. სვ. № 213; 20. სვ. № 389.

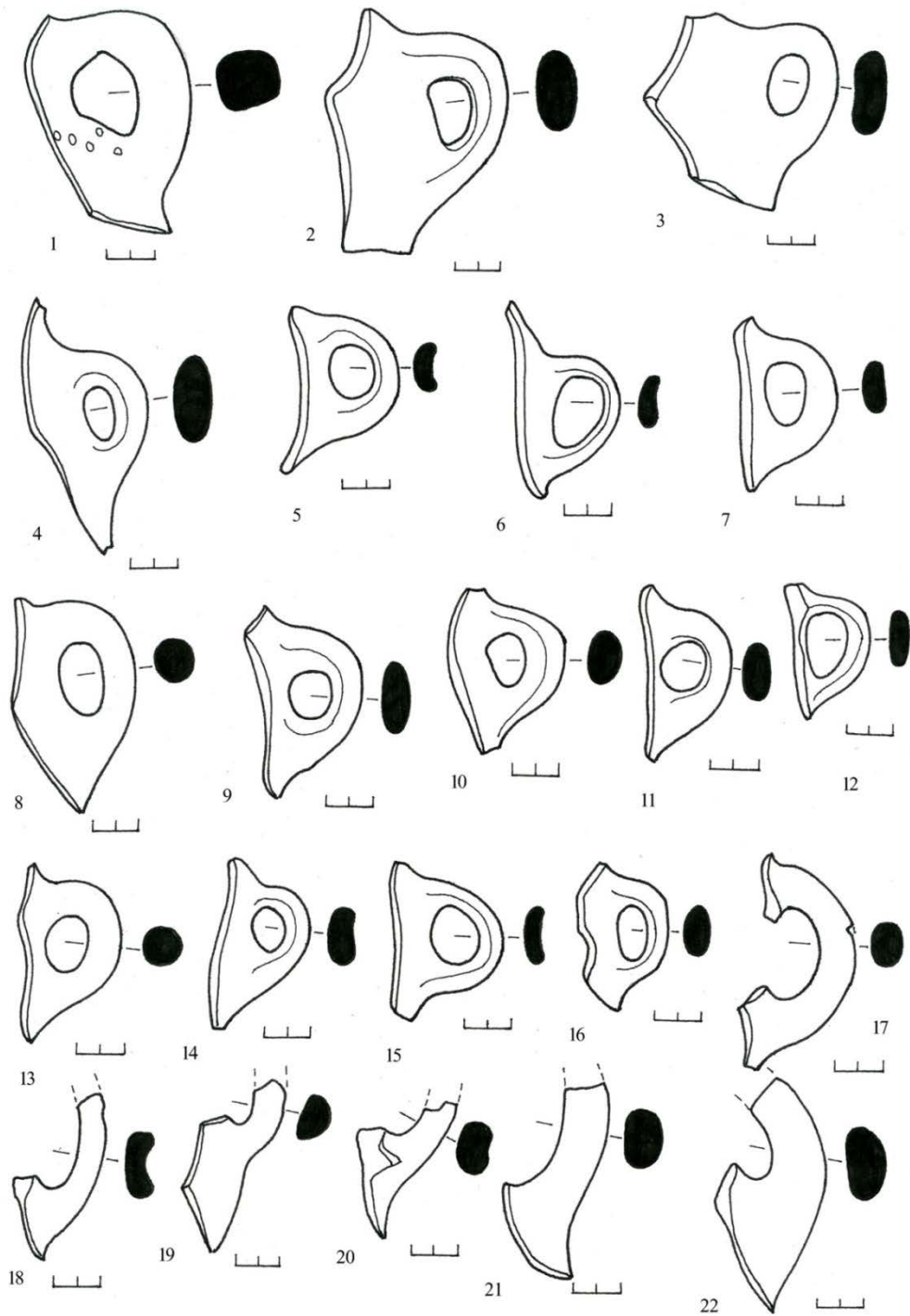

სურ. 301. სახლი № 1: 1. ივ. № 396; 2. ივ. № 367; 3. ივ. № 368; 4. ივ. № 369; 5. ივ. № 370; 6. ივ. № 371; 7. ივ. № 372; 8. ივ. № 374; 9. ივ. № 376; 10. ივ. № 375; 11. ივ. № 379; 12. ივ. № 381; 13. ივ. № 377; 14. ივ. № 378; 15. ივ. № 380; 16. ივ. № 391; 17. ივ. № 373; 18. ივ. № 384; 19. ივ. № 385; 20. ივ. № 387; 21. ივ. № 383; 22. ივ. № 382..

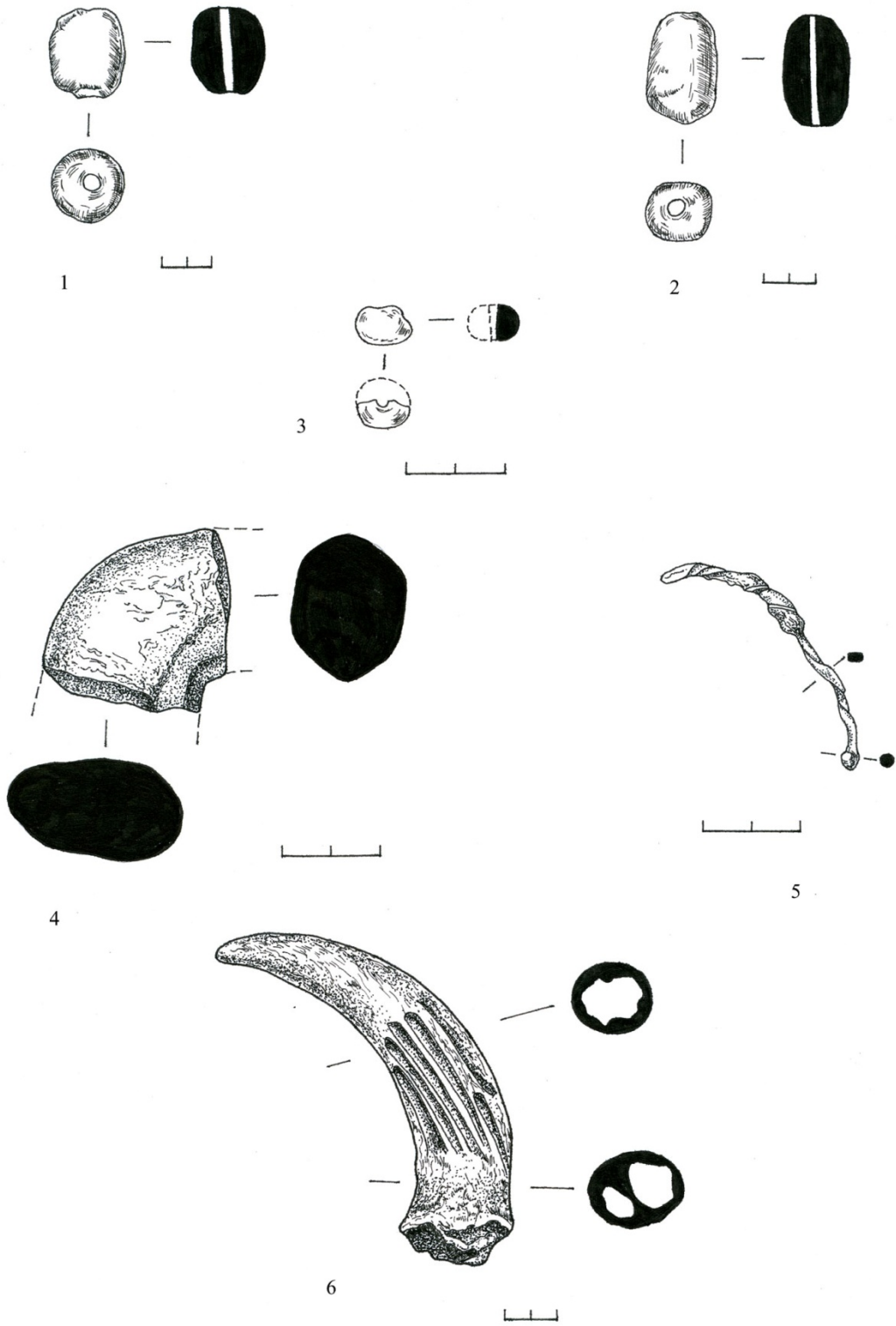

სურ. 302. სახლი № 1: 1. იგ. № 44; 2. იგ. № 45; 3. იგ. № 47; 4. იგ. № 46; 5. იგ. № 131; 6. იგ. № 146.

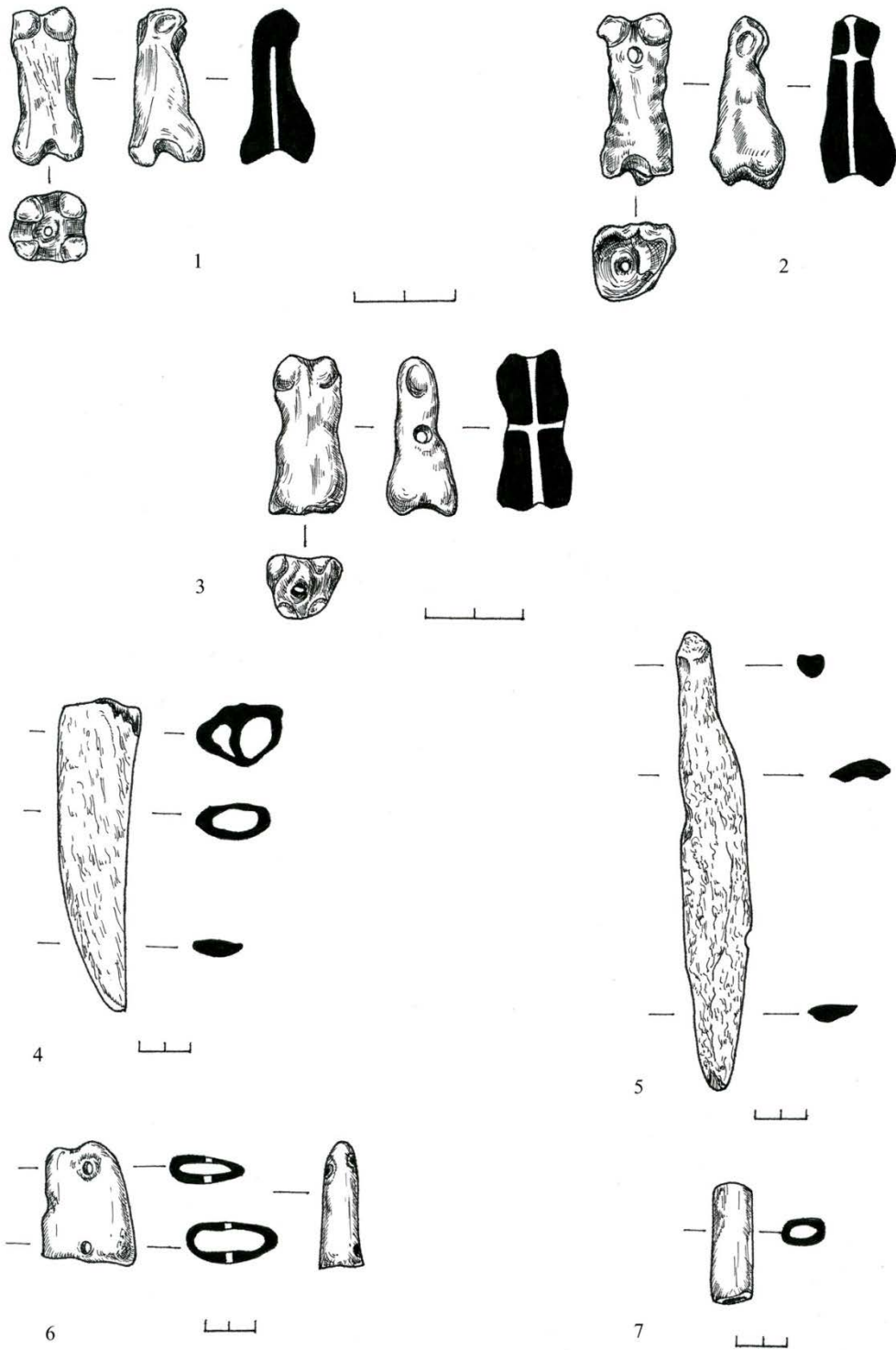

სურ. 303. სახლი № 1:1. სგ. № 79; 2. სგ. № 82; 3. სგ. № 146; 4. სგ. № 88; 5. სგ. № 87; 6. სგ. № 85; 7. სგ. № 86.

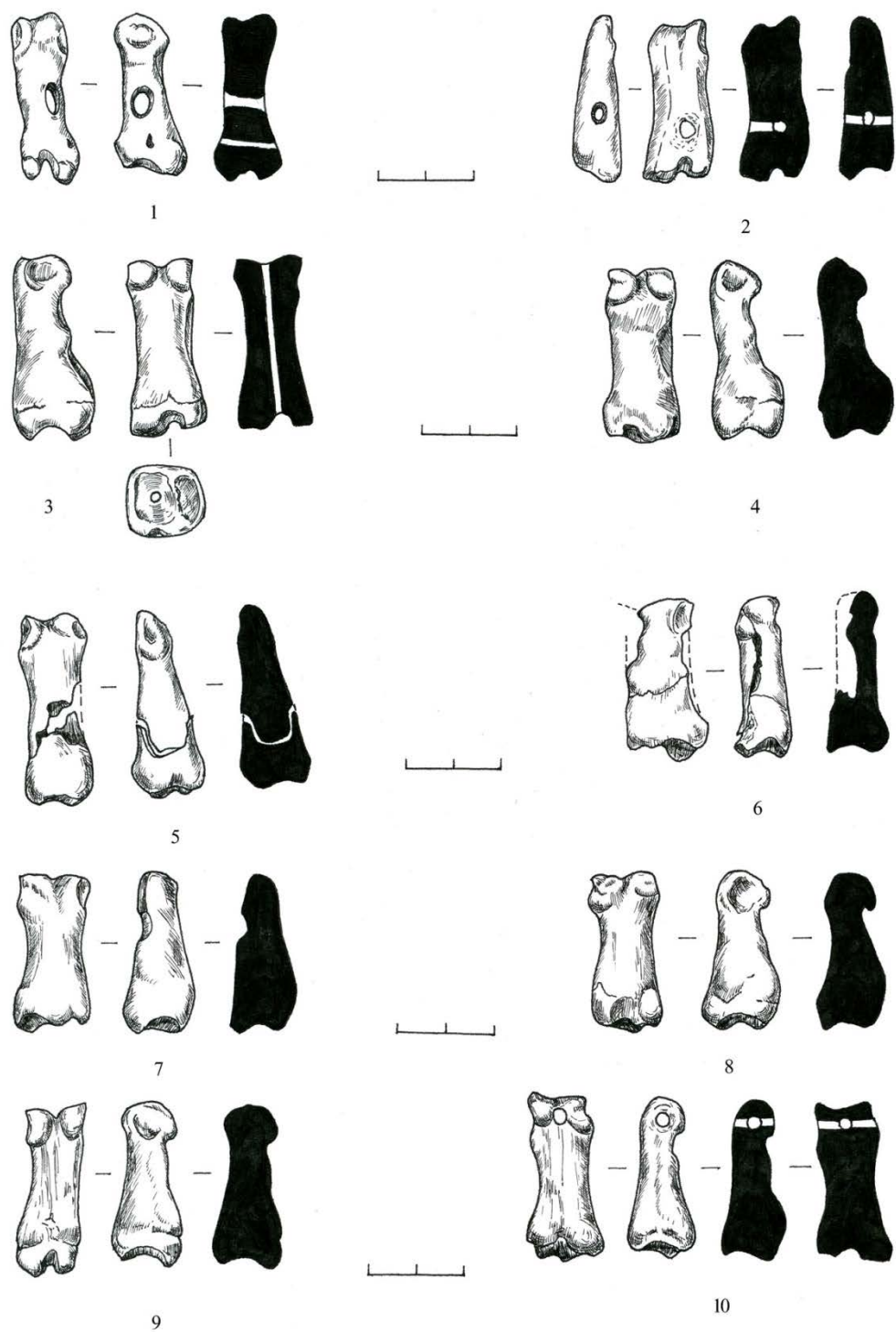

სურ. 304. სახლი № 1:1. იგვ. № 50; 2. იგვ. № 75; 3. იგვ. № 73; 4. იგვ. № 78; 5,6. იგვ. № 76; 7. იგვ. № 80; 8. იგვ. № 74; 9. იგვ. № 77; 10. იგვ. № 81.

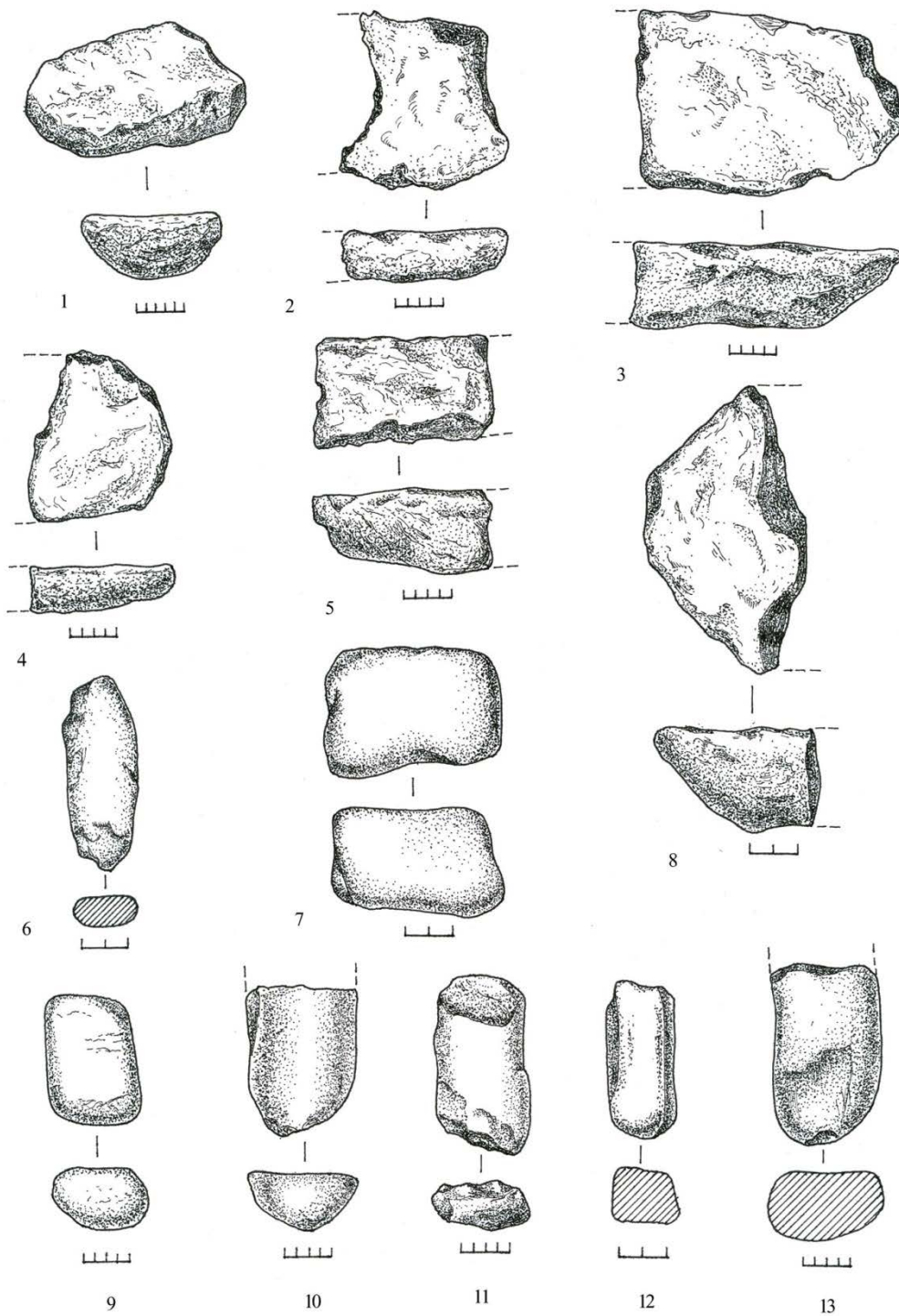

სურ. 305. სახელო № 1: 1. სგ. № 933; 2. სგ. № 12; 3. სგ. № 14; 4. სგ. № 9; 5. სგ. № 10; 6. სგ. № 30; 7. სგ. № 26; 8. სგ. № 29; 9. სგ. № 31; 10. სგ. № 10; 11. სგ. № 15; 12. სგ. № 24;

13. სგ. № 13.

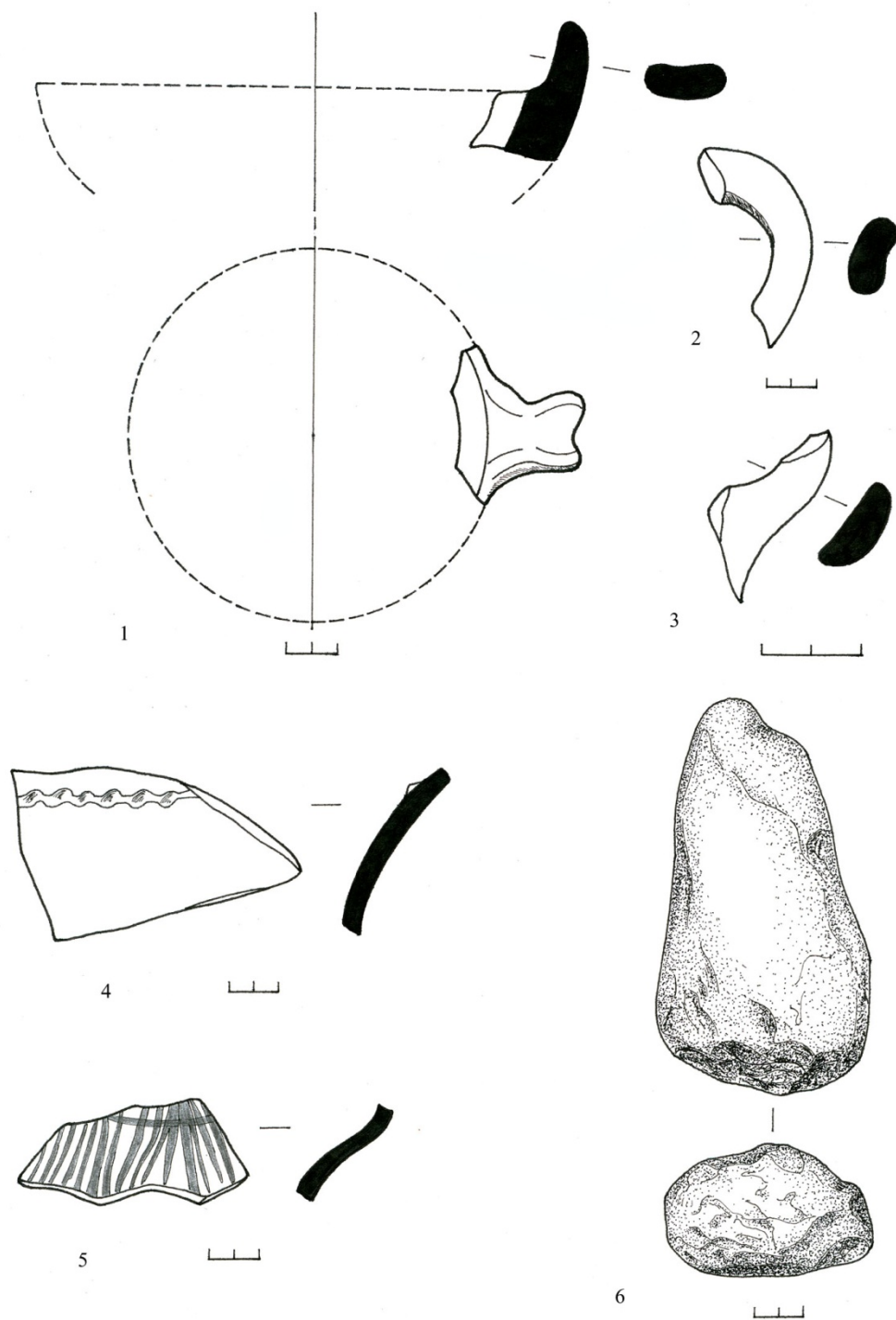

სურ. 306. სახელი № 2. 1. ობვ. № 458; 2. ობვ. № 460; 3. ობვ. № 459; 4. ობვ. № 472; 5. ობვ. № 470; 6. ობვ. № 450.

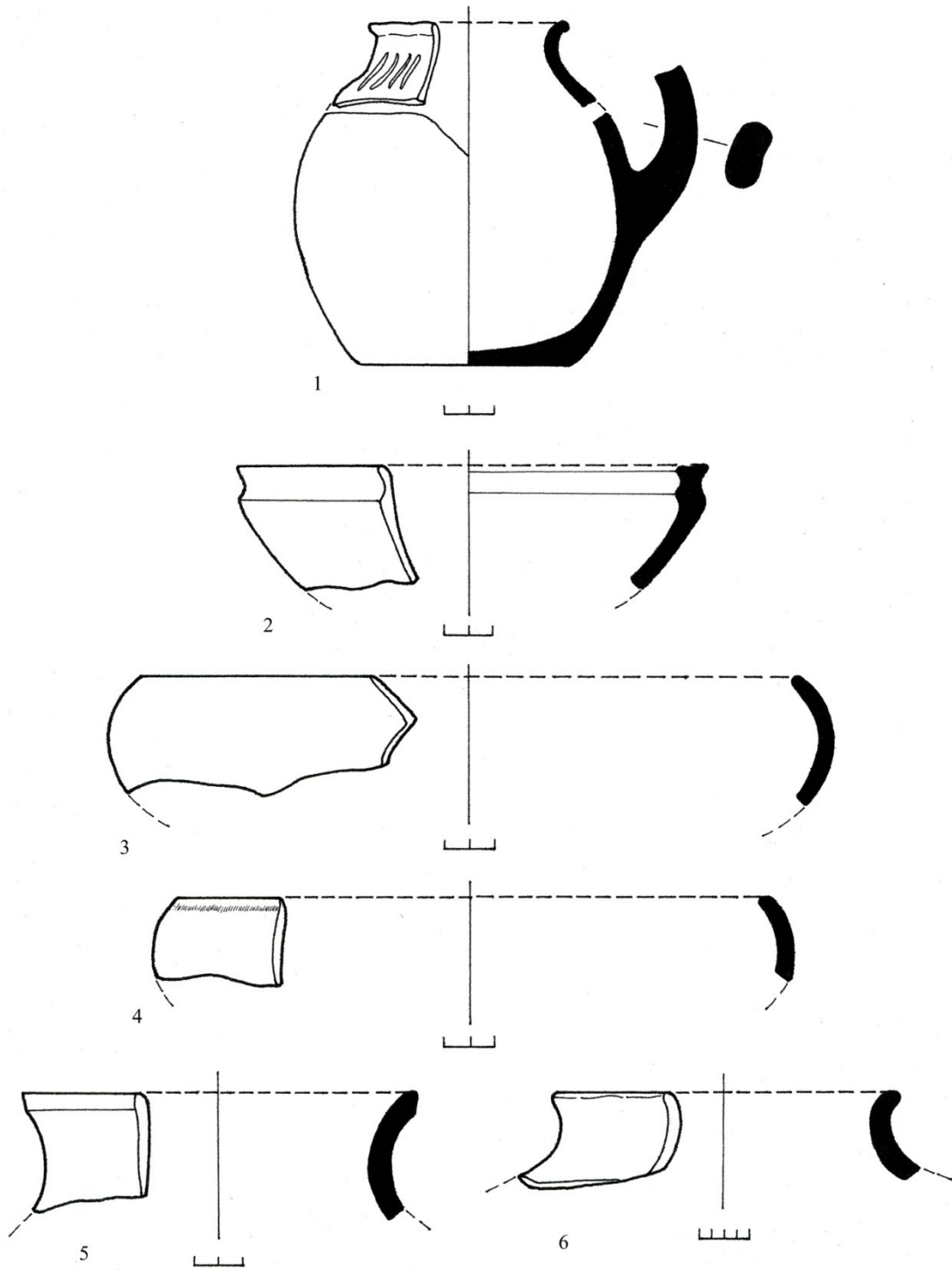

სურ. 307. სახლი № 2. 1. სგ. № 462; 2. სგ. № 455; 3. სგ. № 453; 4. სგ. № 457; 5. სგ. № 456; 6. სგ. № 454.

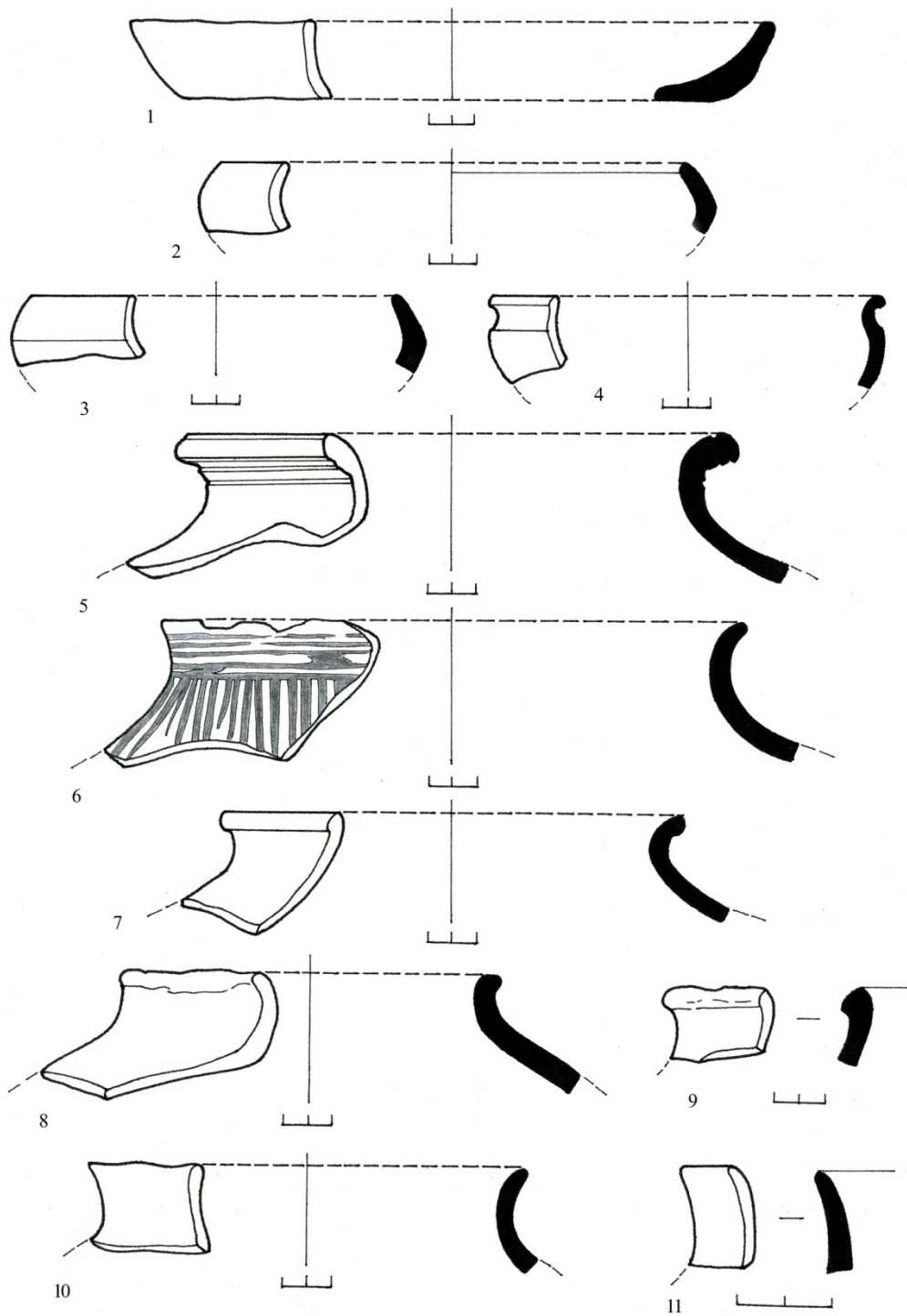

სურ. 308. სახლი № 3: 1. სვ. № 485; 2. სვ. № 489; 3. სვ. № 483; 4. სვ. № 484; 5. სვ. № 477; 6. სვ. № 479; 7. სვ. № 480; 8. სვ. № 478; 9. სვ. № 482; 10. სვ. № 481; 11. სვ. № 488.

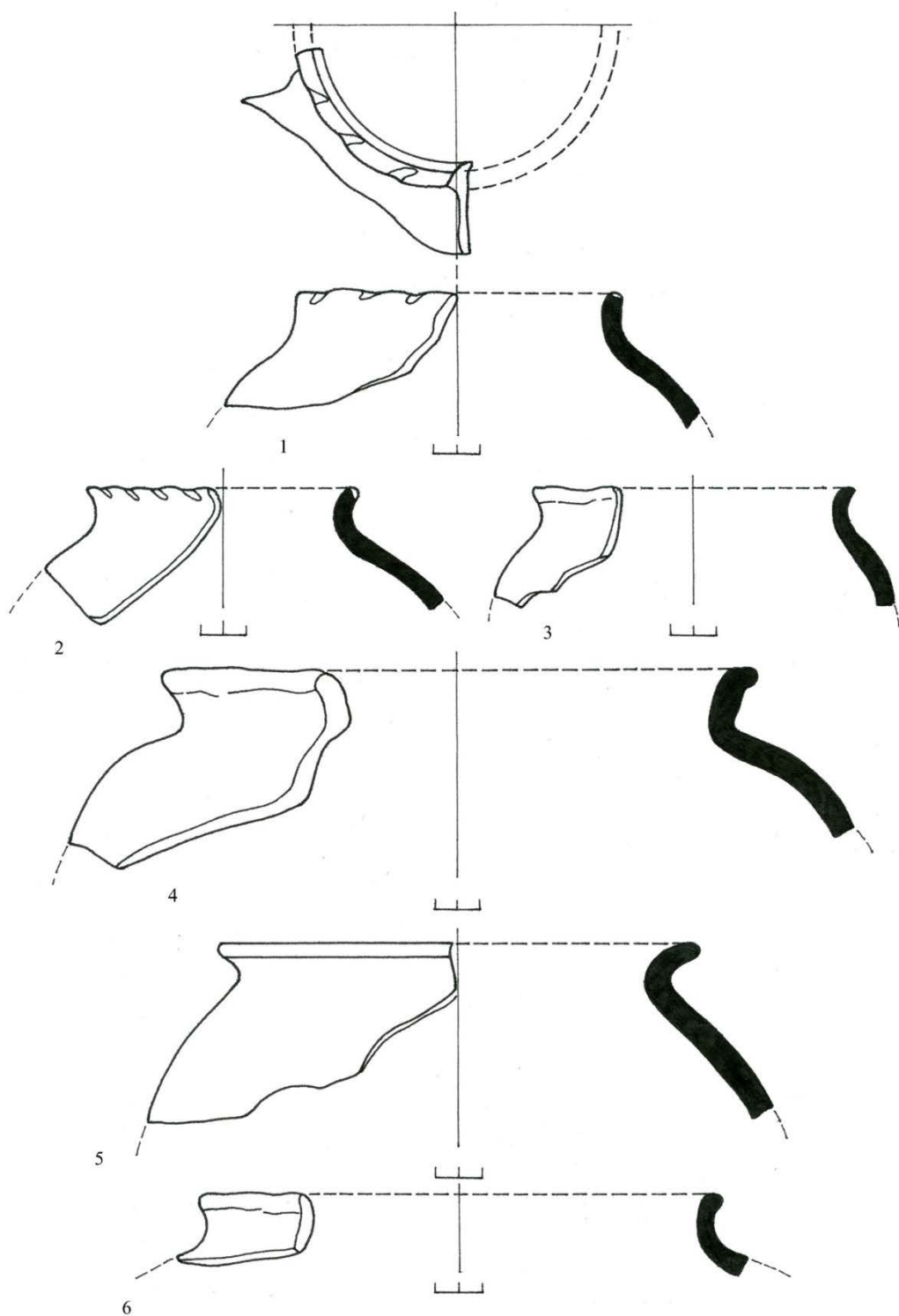

სურ. 309. სახლი № 4: 1. იგ. № 609; 2. იგ. № 565; 3. იგ. № 518; 4. იგ. № 606; 5. იგ. № 603; 6. იგ. № 520.

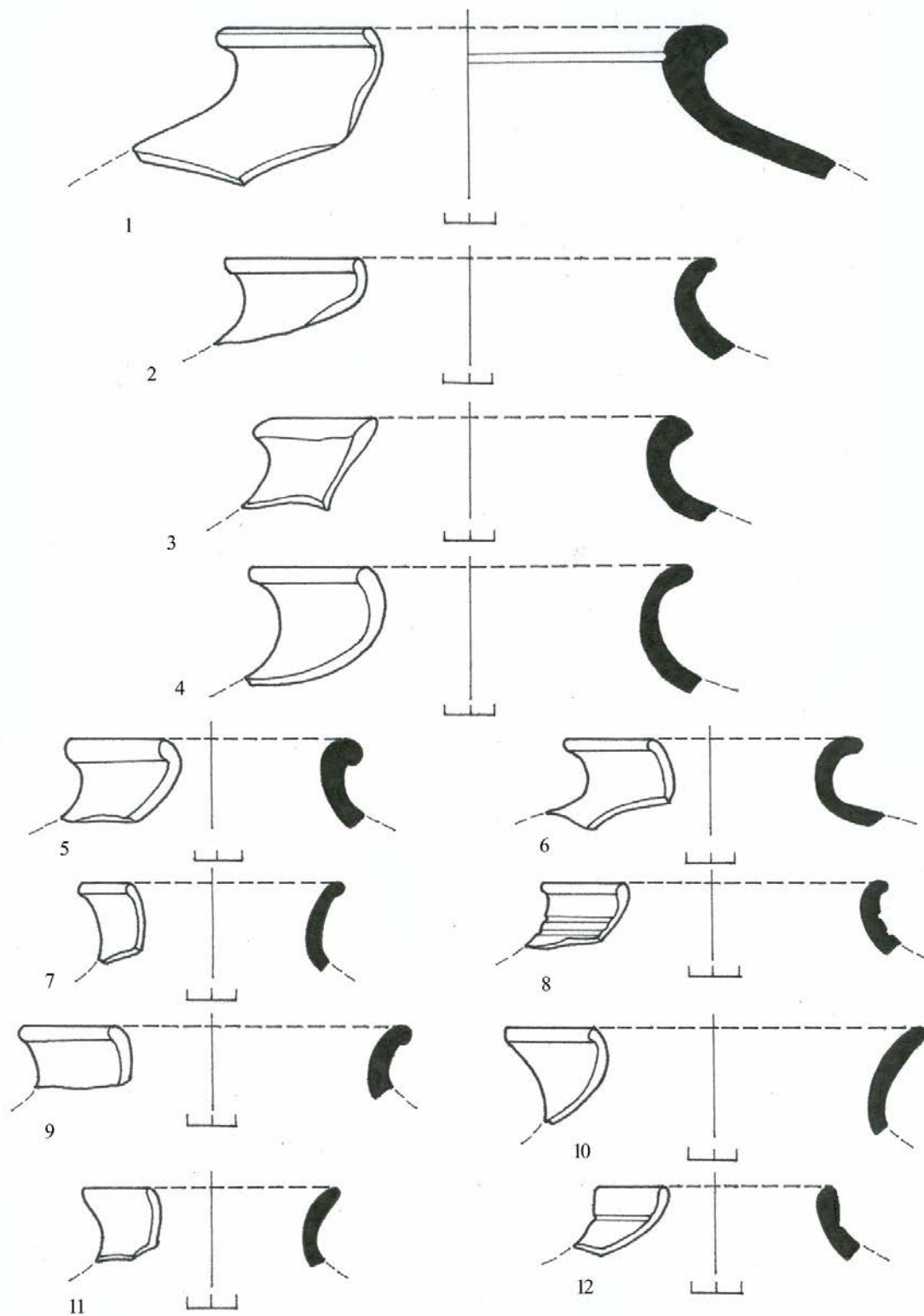

სურ. 310. სახლი № 4: 1. სგ. № 600; 2. სგ. № 517; 3. სგ. № 601; 4. სგ. № 509; 5. სგ. № 612; 6. სგ. № 519; 7. სგ. № 522; 8. სგ. № 547; 9. სგ. № 524; 10. სგ. № 528; 11. სგ. № 527; 12. სგ. № 526.

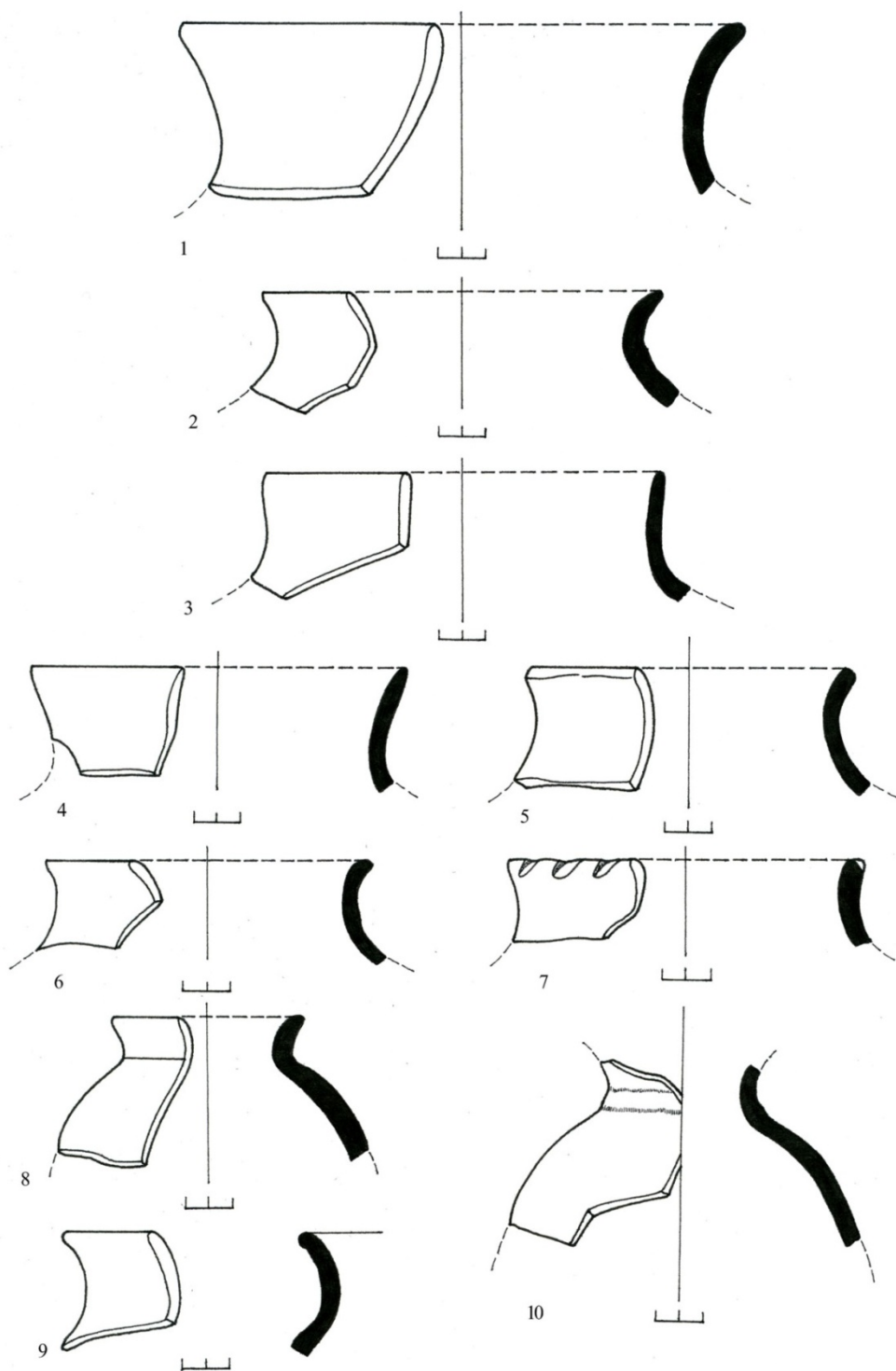

სურ. 311. სახლი № 4: 1. სვ. № 602; 2. სვ. № 627; 3. სვ. № 574; 4. სვ. № 511; 5. სვ. № 510; 6. სვ. № 514; 7. სვ. № 521; 8. სვ. № 513; 9. სვ. № 529; 10. სვ. № 512.

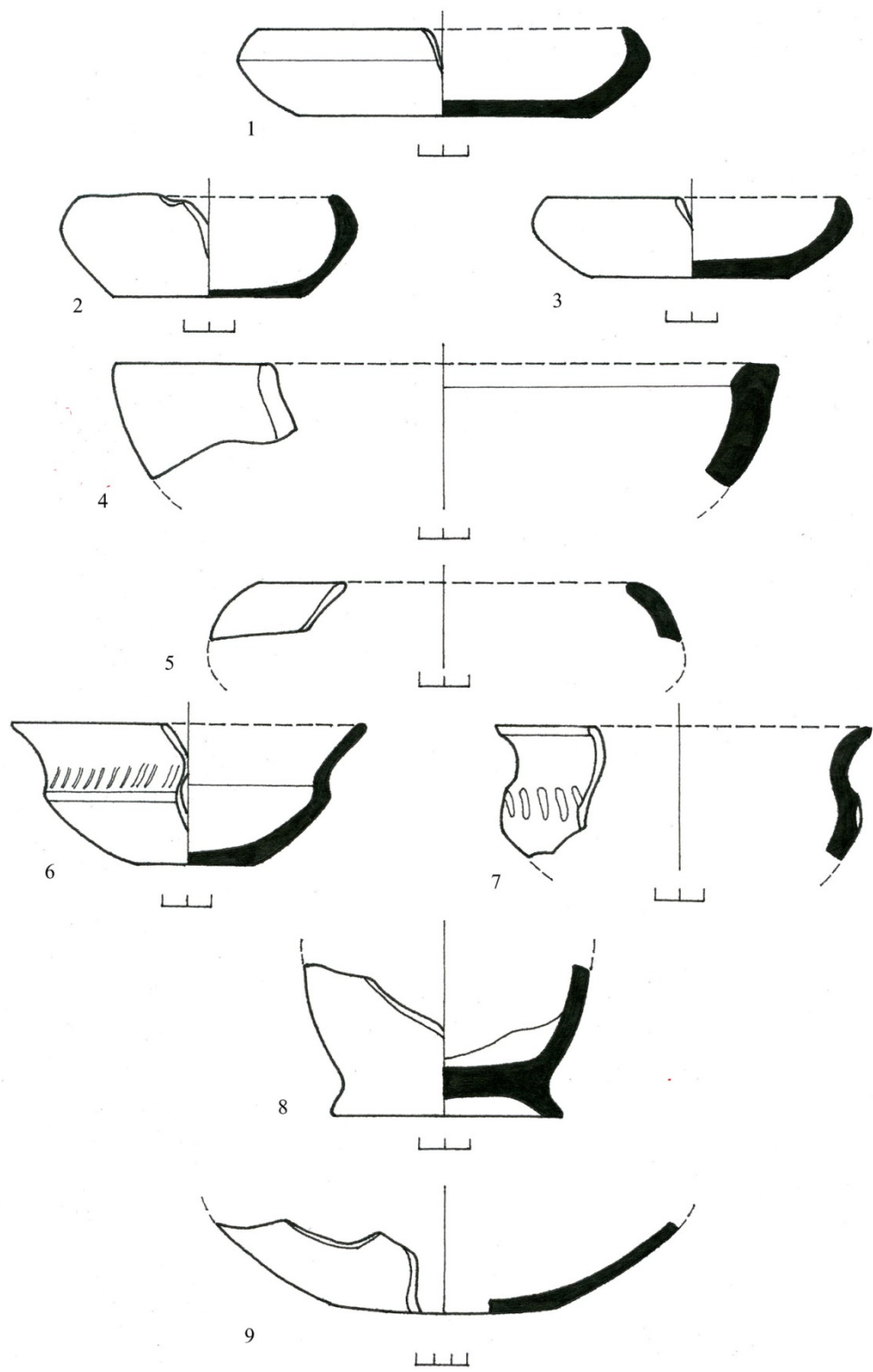

სურ. 312. სახლი № 4: 1. სგ. № 533; 2. სგ. № 534; 3. სგ. № 531; 4. სგ. № 604; 5. სგ. № 541; 6. სგ. № 551; 7. სგ. № 543; 8. სგ. № 502; 9. სგ. № 499.

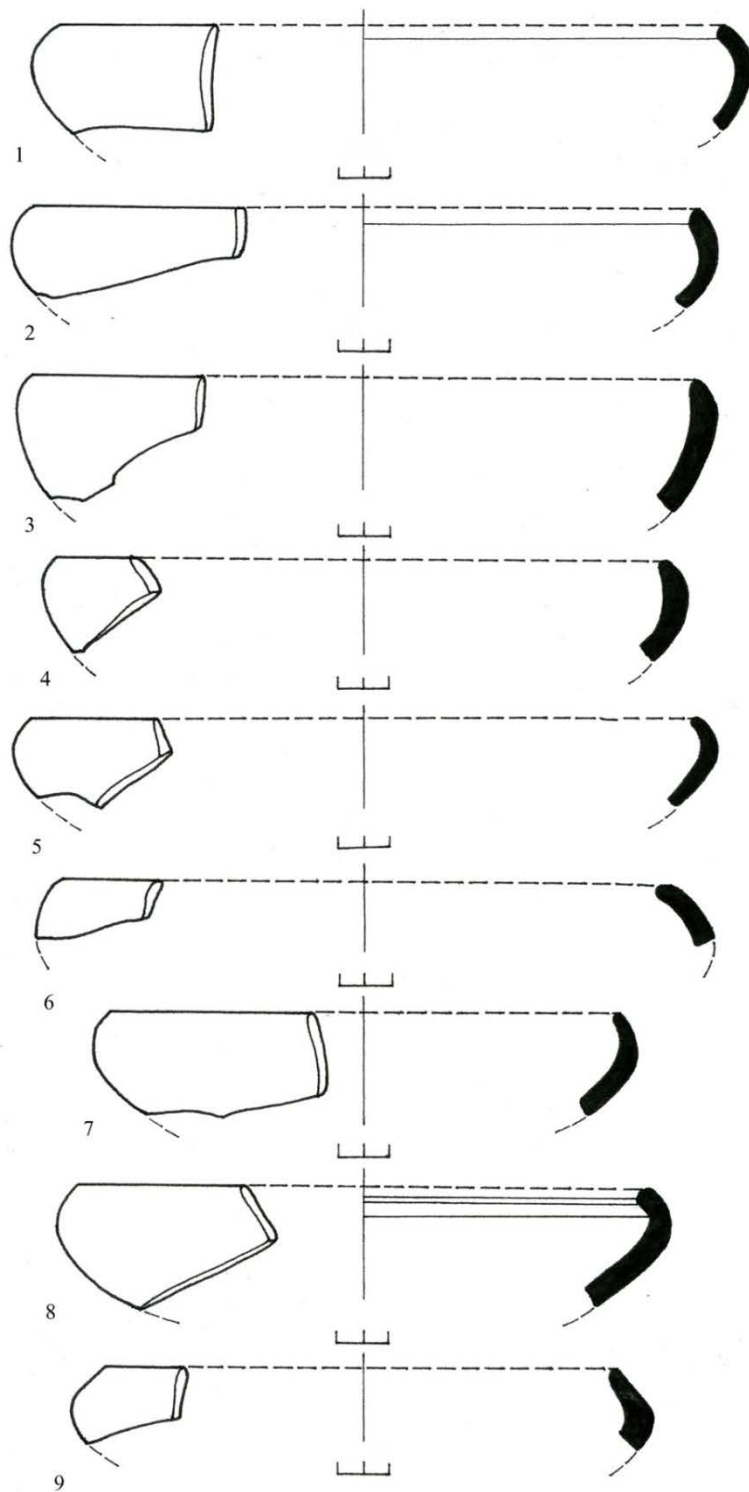

სურ. 313. სახლი № 4: 1. იგვ. № 532; 2. იგვ. № 530; 3. იგვ. № 536; 4. იგვ. № 539; 5. იგვ. № 540; 6. იგვ. № 542; 7. იგვ. № 535; 8. იგვ. № 538; 9. იგვ. № 553.

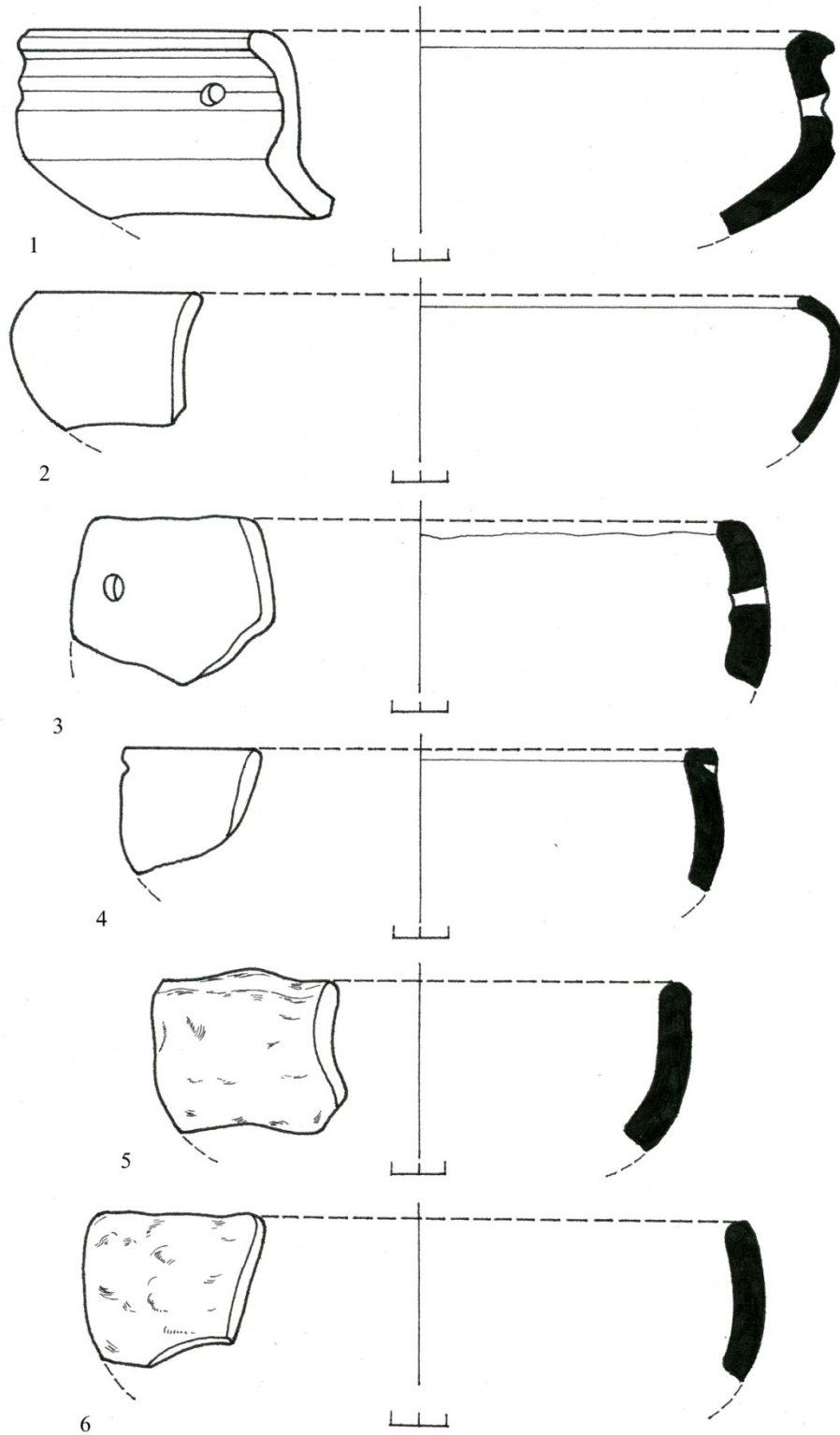

სურ. 314. სახლი № 4: 1. ივ. № 537; 2. ივ. № 554; 3. ივ. № 608; 4. ივ. № 610; 5. ივ. № 615; 6. ივ. № 611.

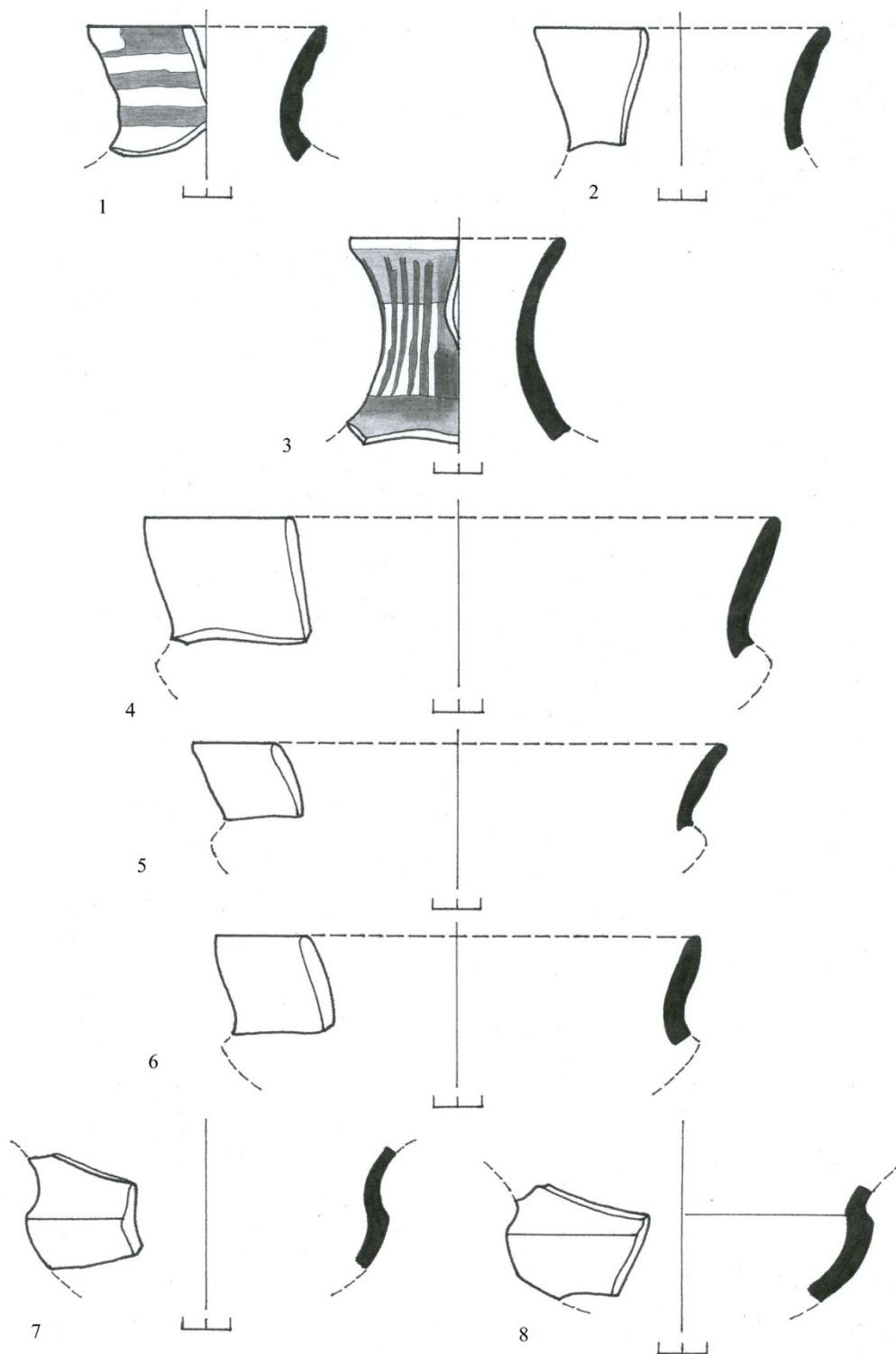

სურ. 315. სახლი № 4: 1. იგვ. № 544; 2. იგვ. № 515; 3. იგვ. № 504; 4. იგვ. № 516; 5. იგვ. № 525; 6. იგვ. № 523; 7. იგვ. № 552; 8. იგვ. № 566.

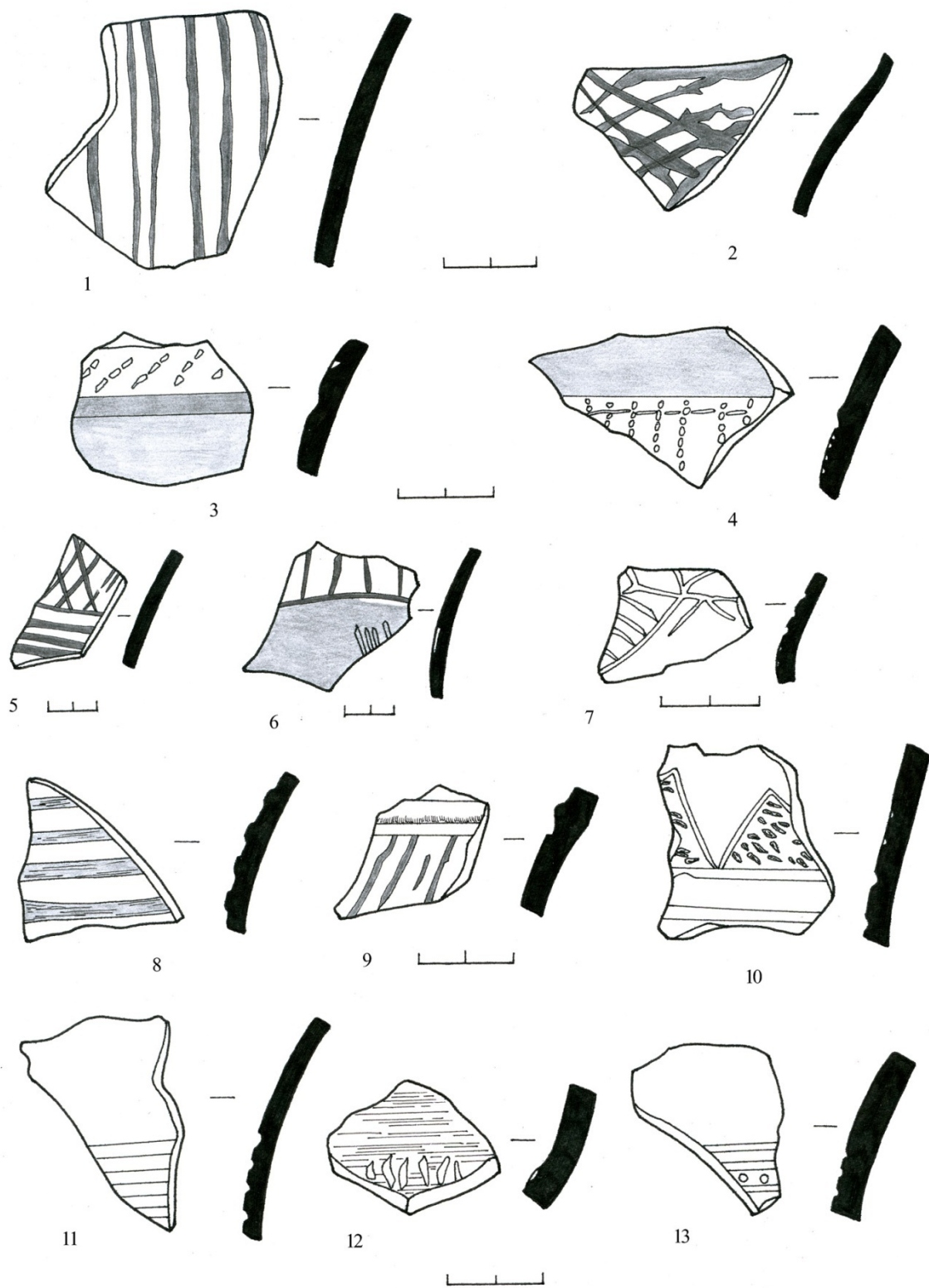

სურ. 316. სახლი № 4: 1. სვ. № 635; 2. სვ. № 637; 3. სვ. № 626; 4. სვ. № 625; 5. სვ. № 623; 6. სვ. № 546; 7. სვ. № 660; 8. სვ. № 550; 9. სვ. № 549; 10. სვ. № 545; 11. სვ. № 630; 12. სვ. № 620; 13. სვ. № 624

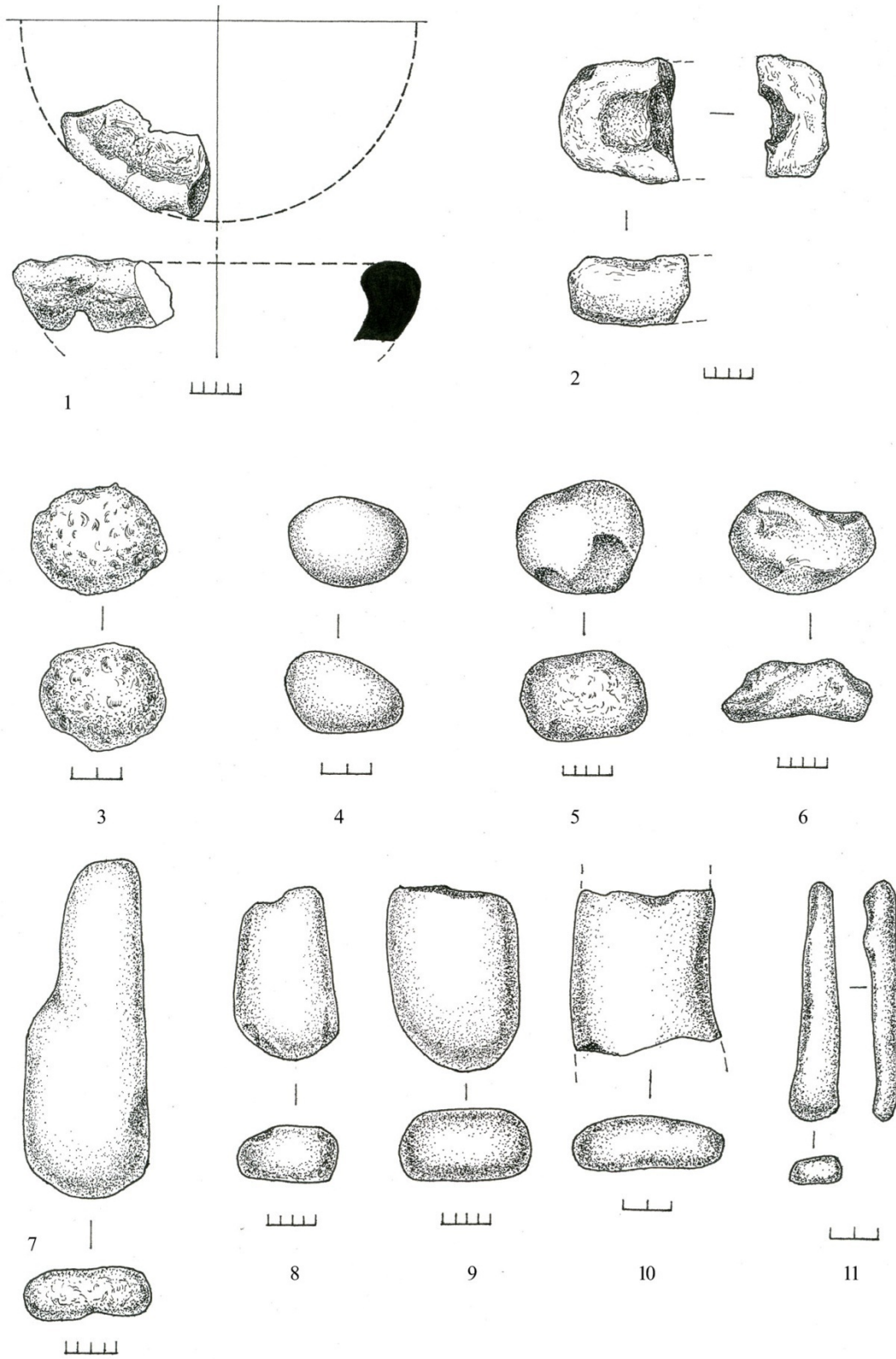

სურ. 317. სახლი № 4: 1. სვკ. № 650; 2. სვკ. № 655; 3,4. სვკ. № 656; 5. სვკ. № 654; 6. სვკ. № 653; 7. სვკ. № 643; 8. სვკ. № 651; 9. სვკ. № 652; 10. სვკ. № 657; 11. სვკ. № 658.

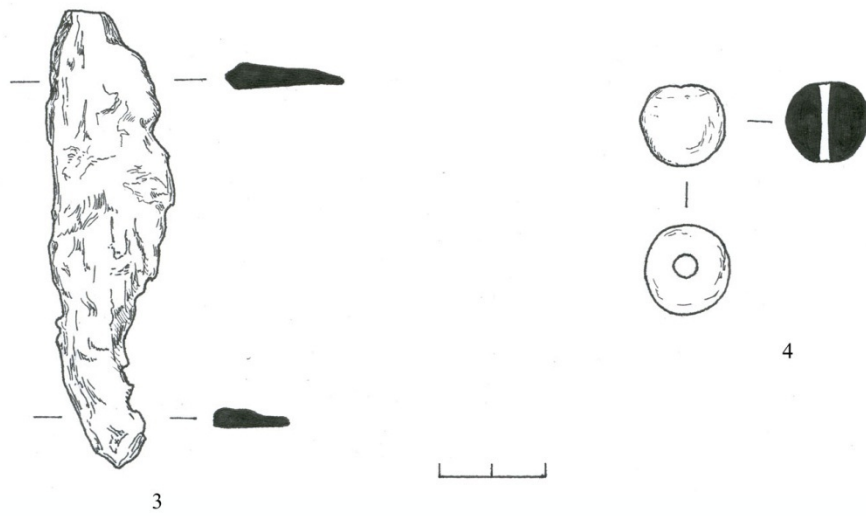
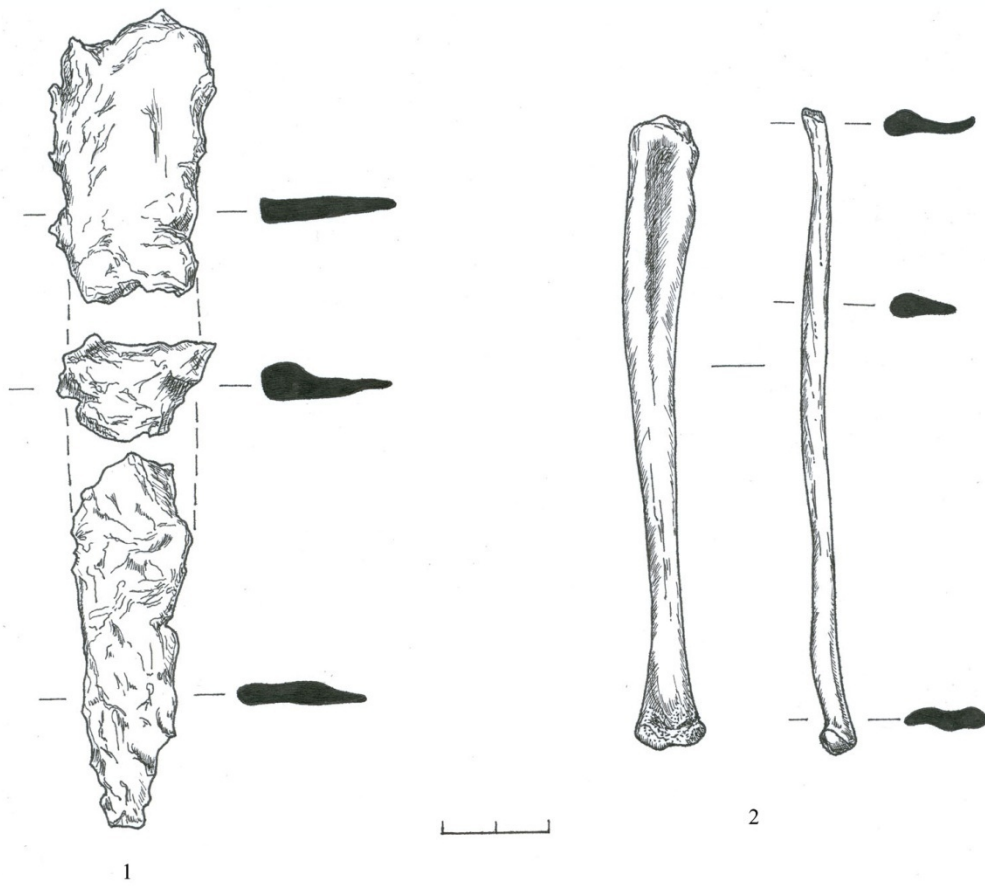

სურ. 318. სახელო № 4: 1. ობე. № 663; 2. ობე. № 662; 3. ობე. № 664; 4. ობე. № 661.

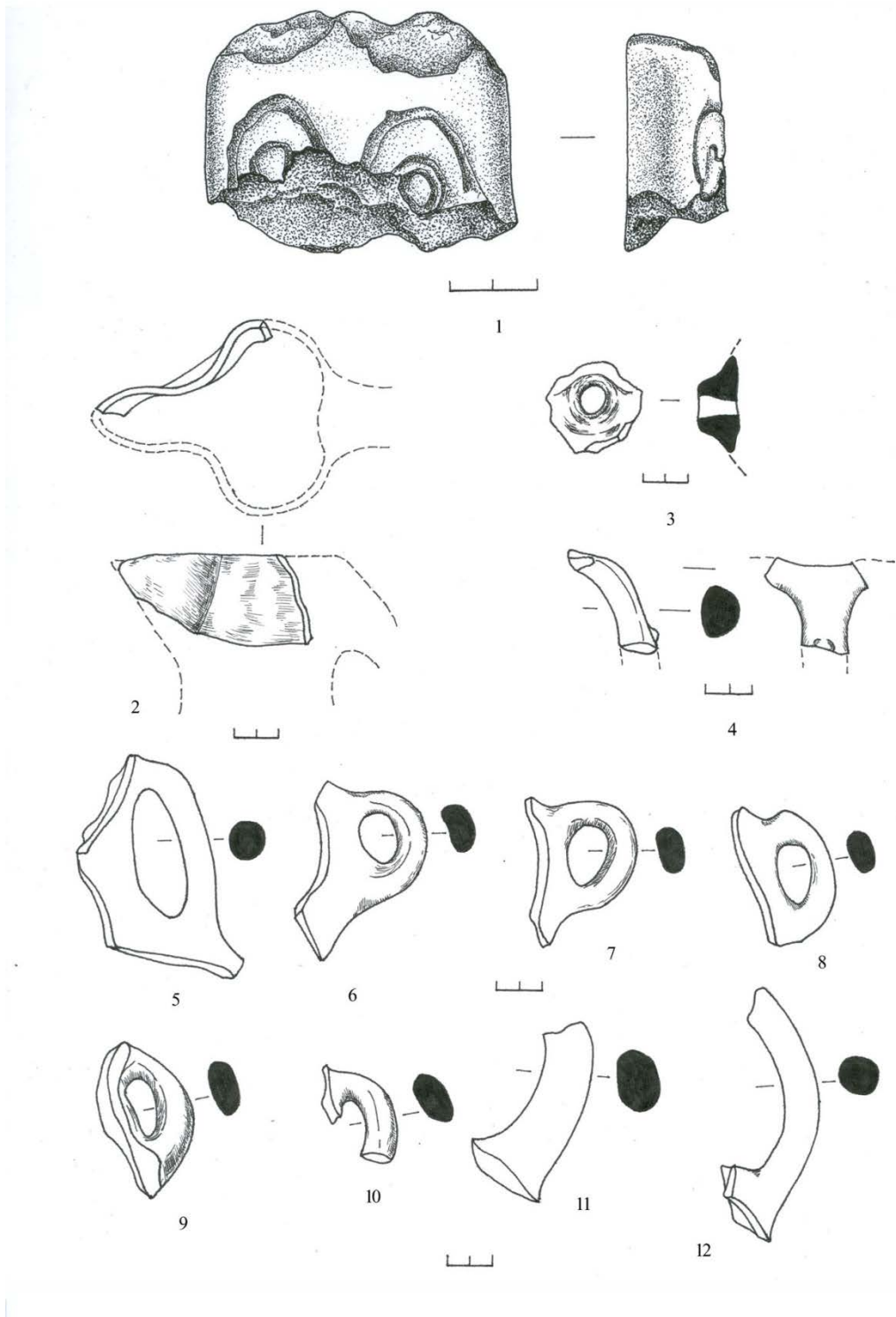

სურ. 319. სახლი № 4: 1. იგვ. № 665; 2. იგვ. № 573; 3. იგვ. № 613; 4. იგვ. № 622; 5. იგვ. № 556; 6. იგვ. № 555; 7. იგვ. № 561; 8. იგვ. № 501; 9. იგვ. № 557; 10. იგვ. № 568; 11. იგვ. № 560; 12. იგვ. № 559.

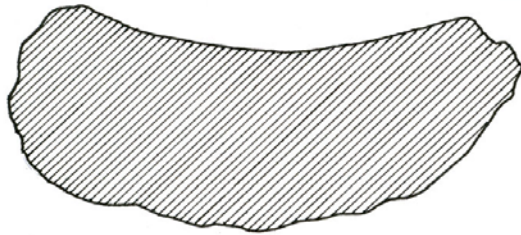
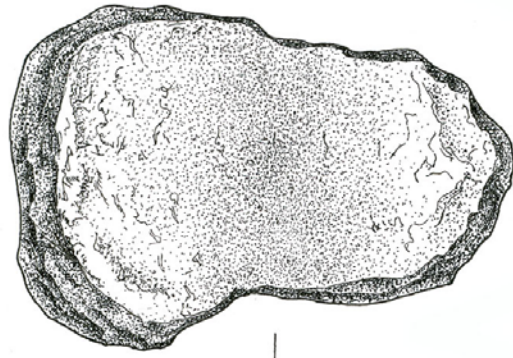

1

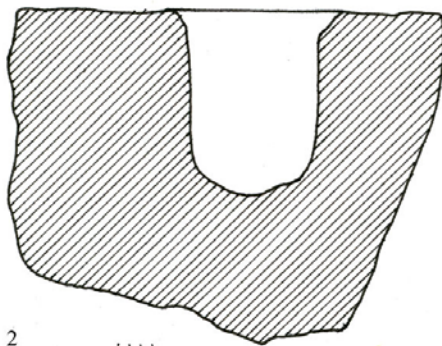
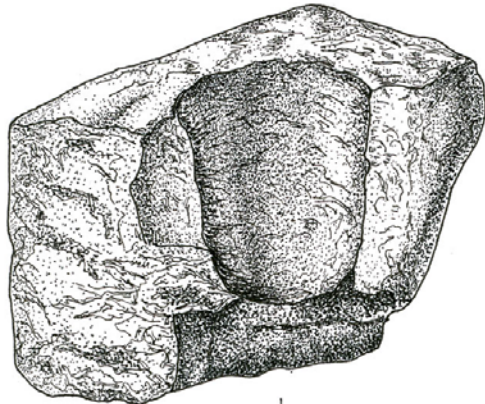

2



სურ. 320. სახლი № 4: 1. ობე. № 936; 2. ობე. № 935

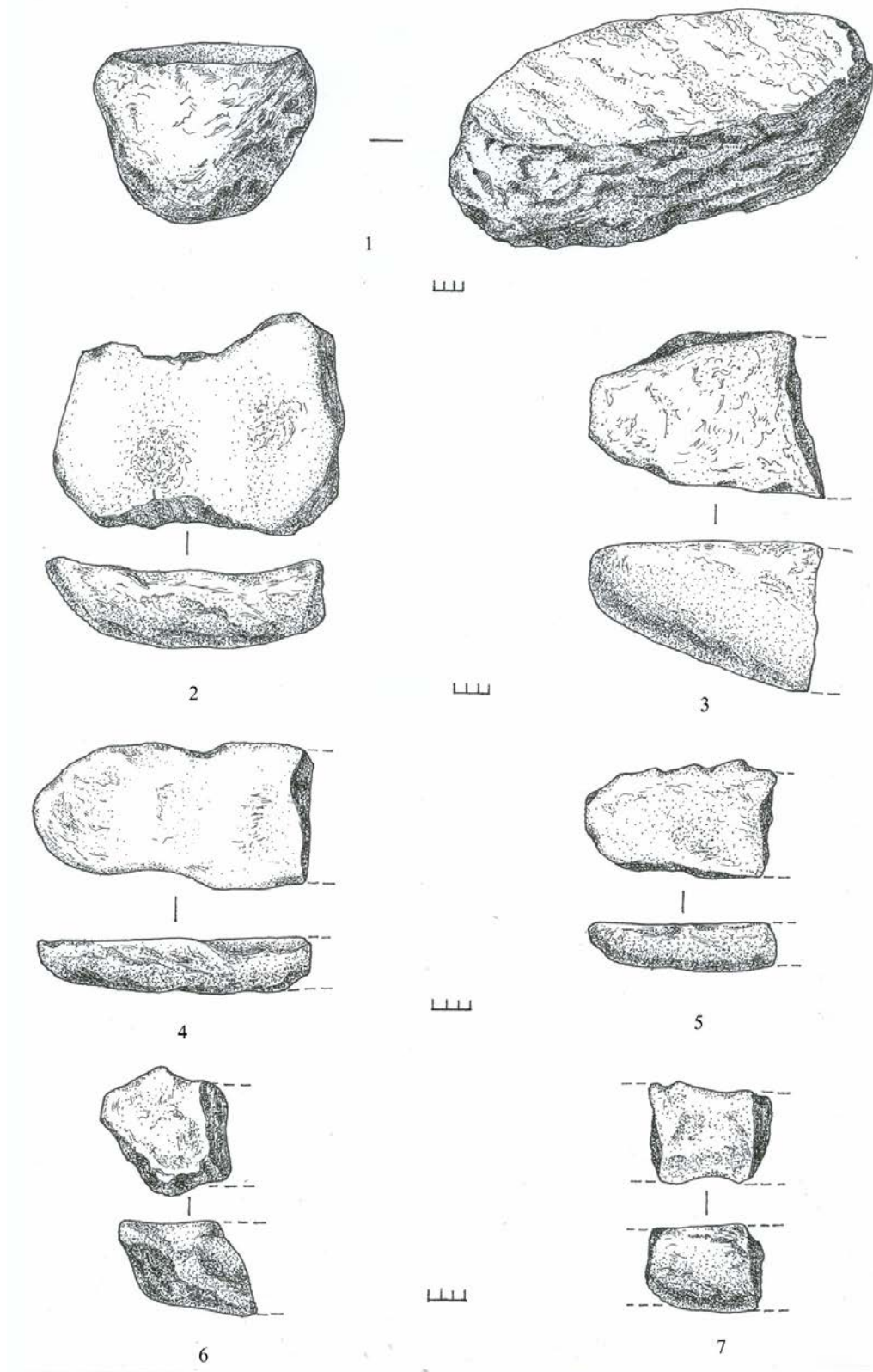

სურ. 321. სახლი № 4: 1. ივ. № 934; 2. ივ. № 644; 3. ივ. № 645; 4. ივ. № 646; 5. ივ. № 649; 6. ივ. № 648; 7. ივ. № 647.

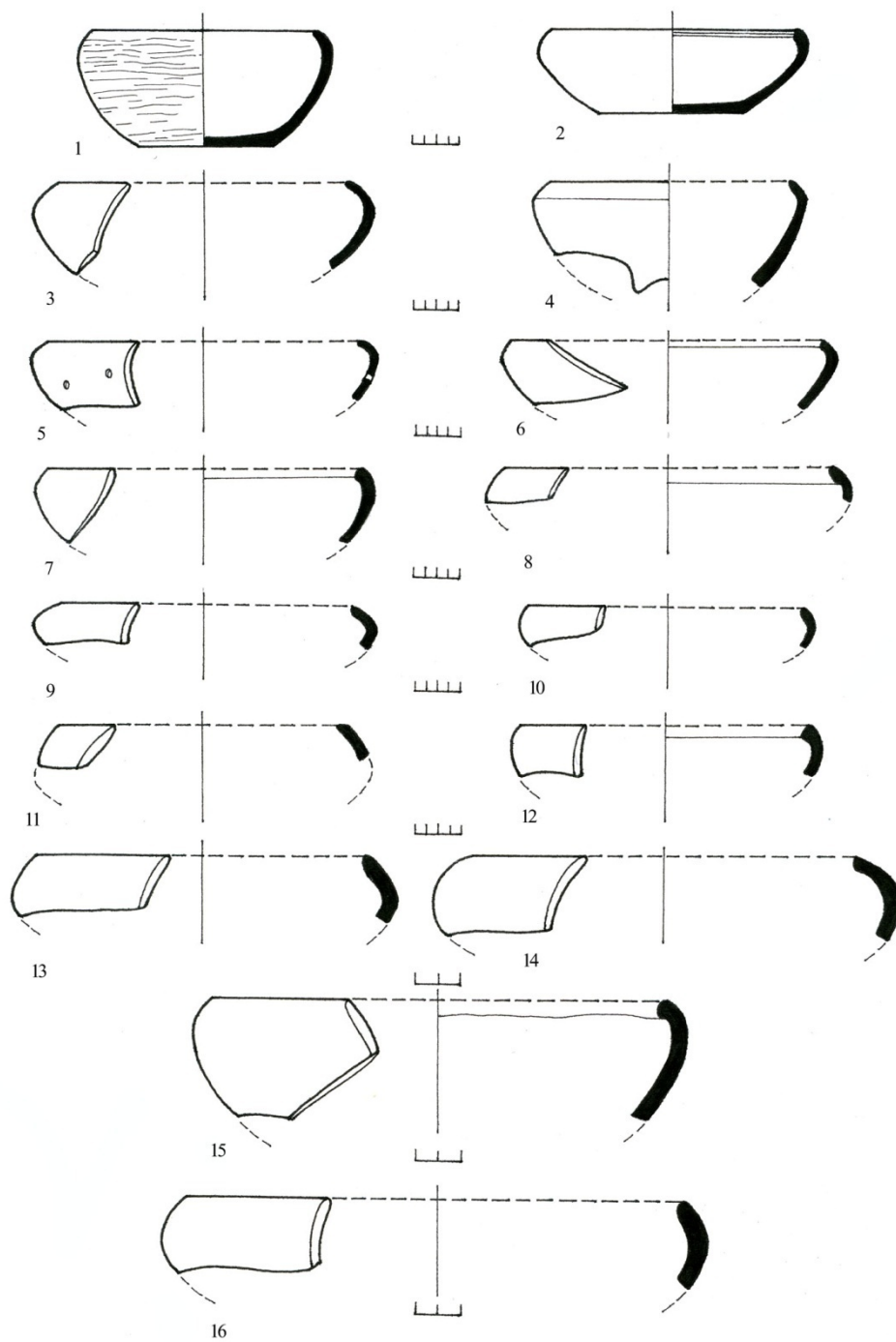

სურ. 322. სახლი № 5: 1. ობე. № 716; 2. ობე. № 719; 3. ობე. № 717; 4. ობე. № 715; 5. ობე. № 670; 6. ობე. № 672; 7. ობე. № 686; 8. ობე. № 678; 9. ობე. № 687; 10. ობე. № 675; 11. ობე. № 676; 12. ობე. № 677; 13. ობე. № 688; 14. ობე. № 685; 15. ობე. № 679; 16. ობე. № 718.

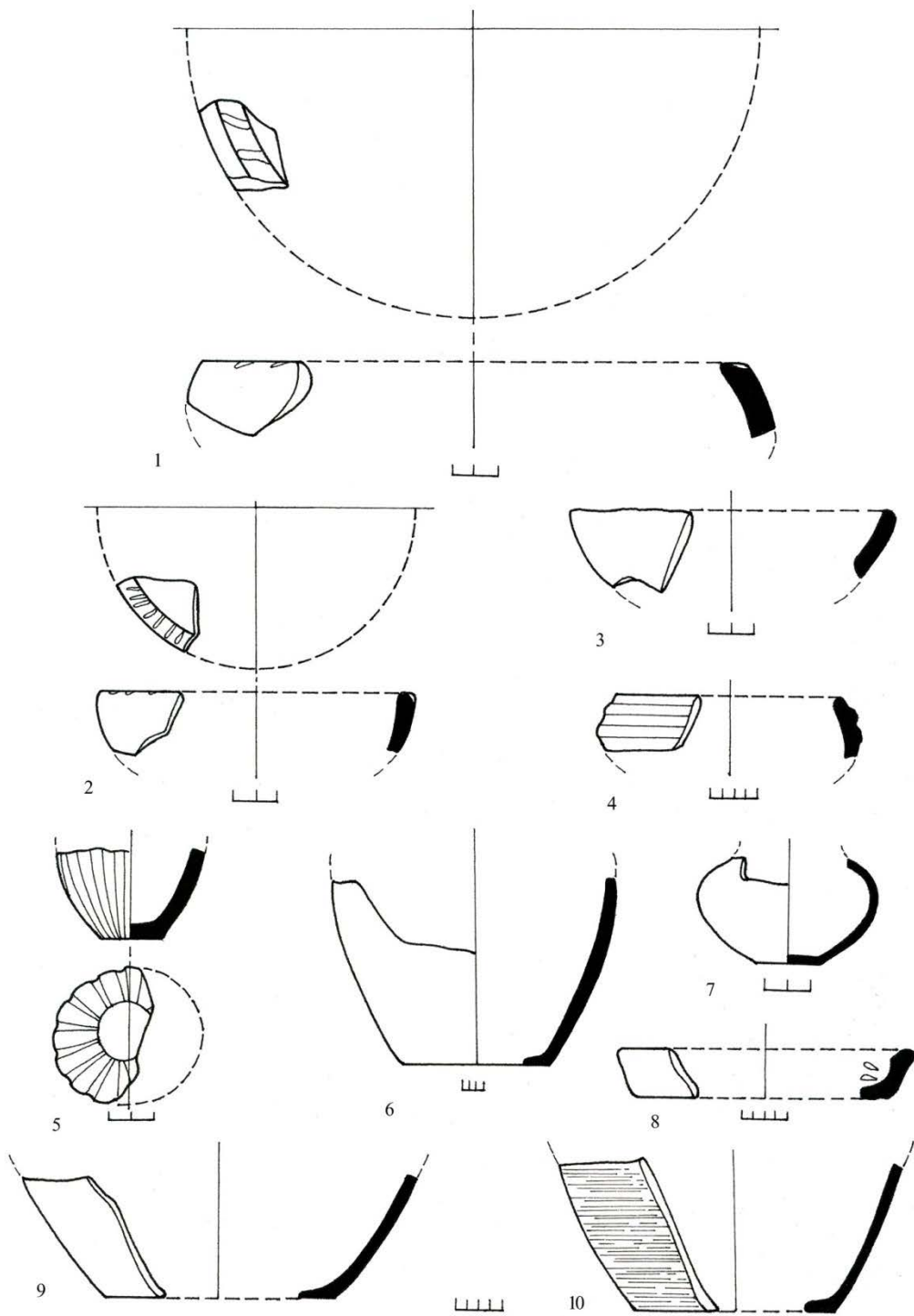

სურ. 323. სახლი № 5: 1. იგვ. № 709; 2. იგვ. № 710; 3. იგვ. № 674; 4. იგვ. № 673; 5. იგვ. № 668; 6. იგვ. № 729; 7. იგვ. № 722; 8. იგვ. № 699; 9. იგვ. № 735; 10. იგვ. № 736.

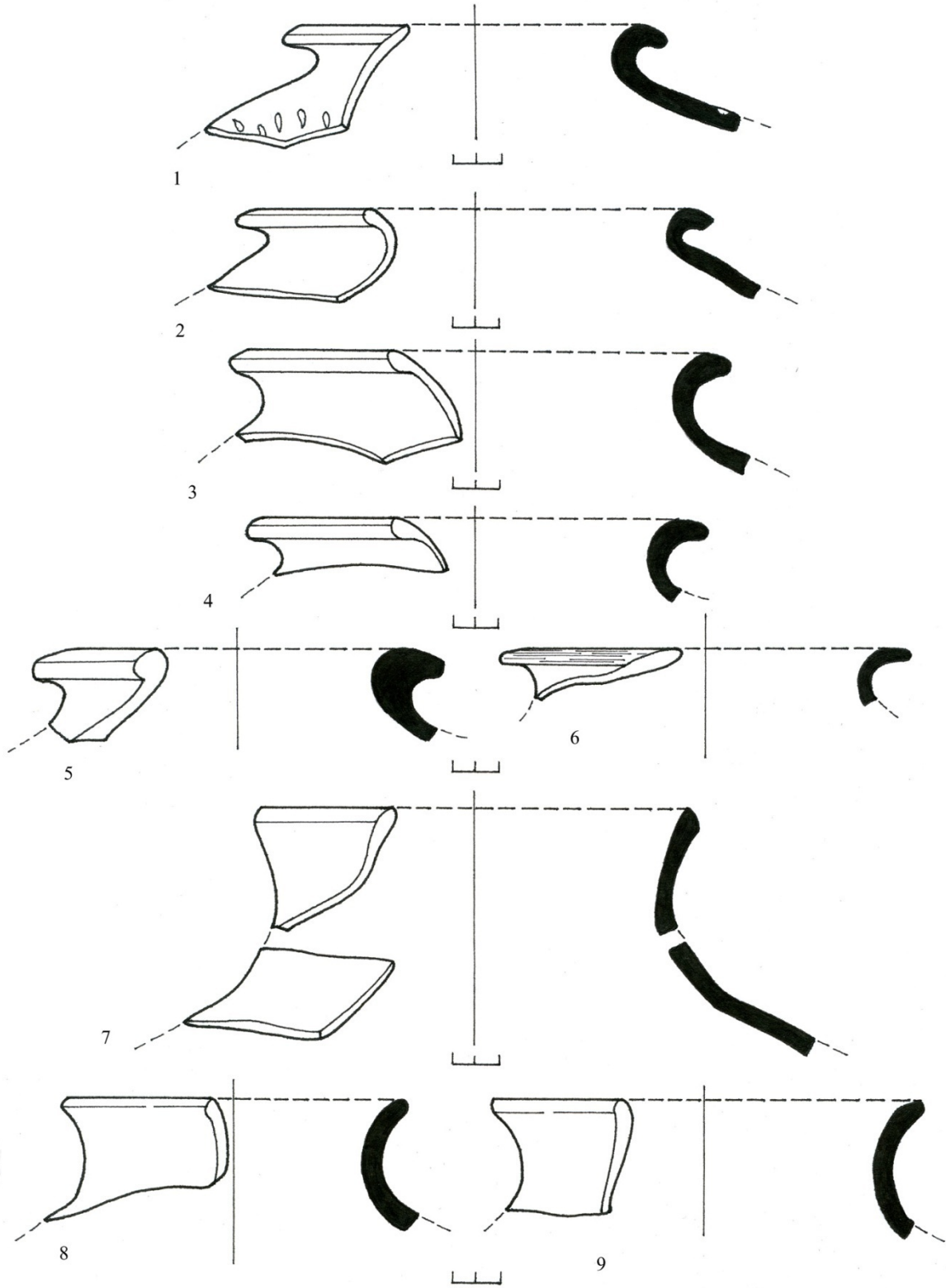

სურ. 324. სახლი № 5: 1. იგვ. № 693; 2. იგვ. № 691; 3. იგვ. № 692; 4. იგვ. № 695; 5. იგვ. № 694; 6. იგვ. № 696; 7. იგვ. № 731; 8. იგვ. № 681; 9. იგვ. № 683.

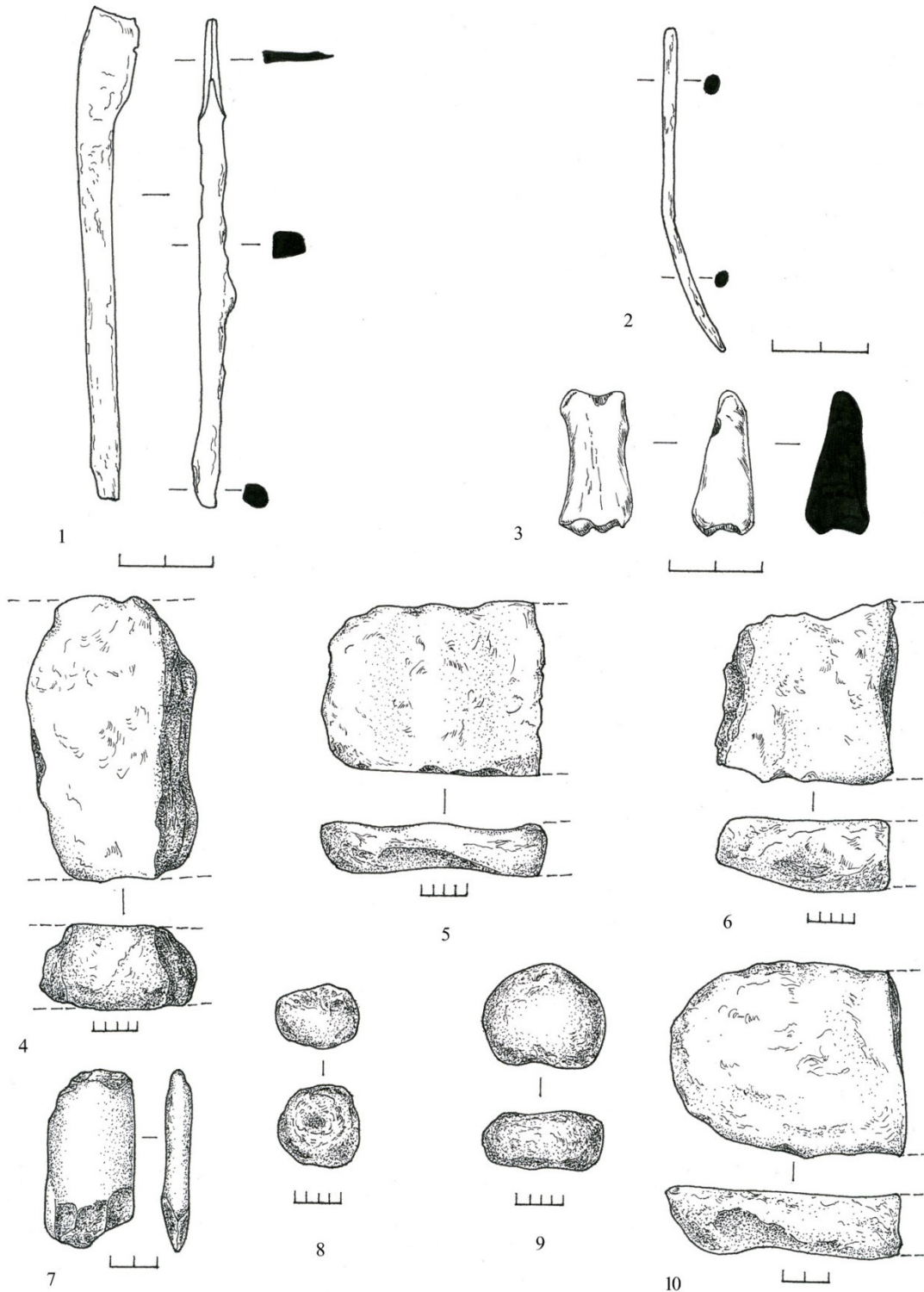

სურ. 325. სახლი № 5: 1. იგვ. № 689; 2. იგვ. № 690; 3. იგვ. № 747; 4. იგვ. № 741; 5. იგვ. № 743; 6. იგვ. № 742; 7. იგვ. № 747; 8. იგვ. № 746; 9. იგვ. № 745; 10. იგვ. № 744.

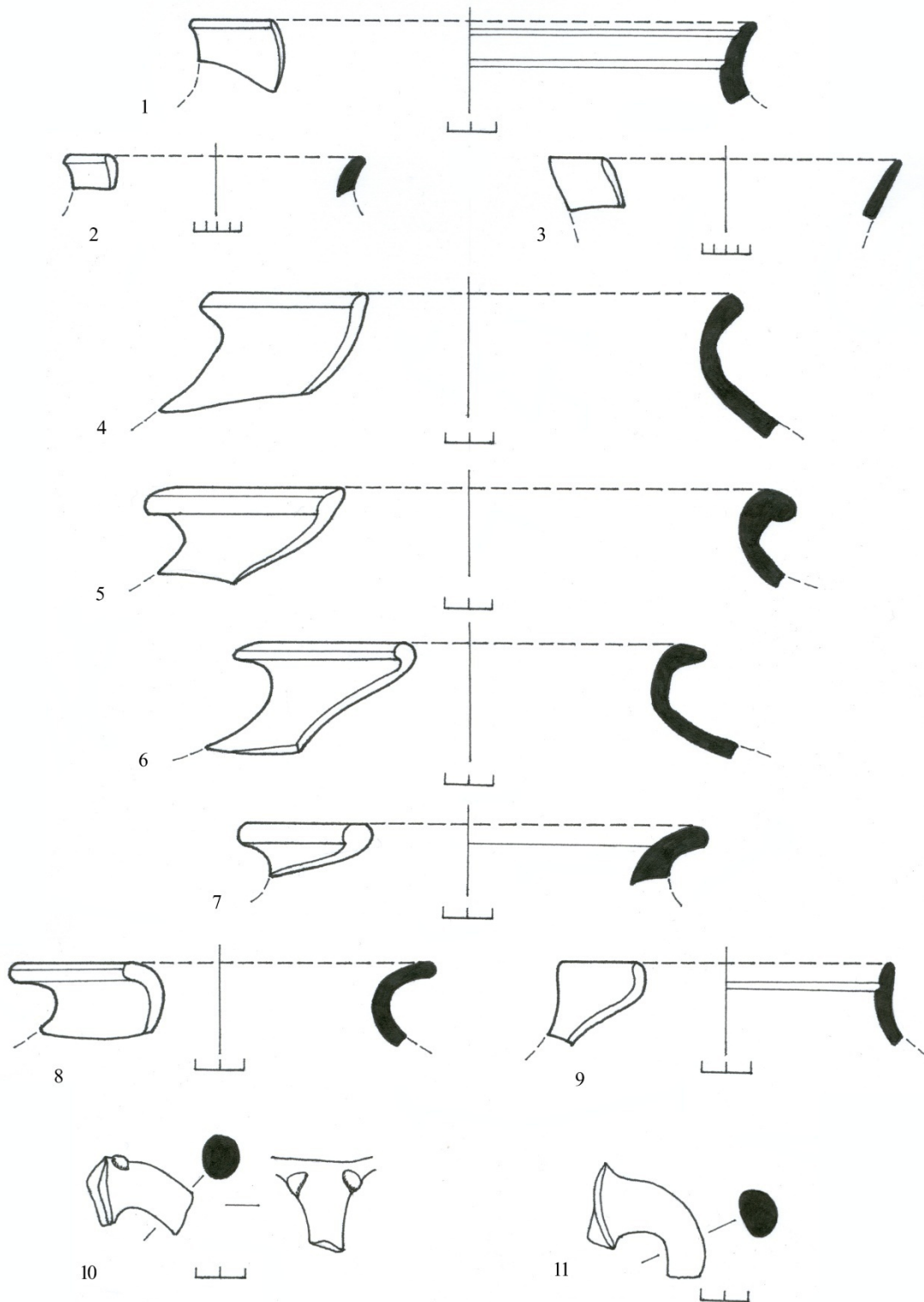

სურ. 326. სახლი № 6: 1. ობვ. № 801; 2. ობვ. № 803; 3. ობვ. № 777; 4. ობვ. № 781; 5. ობვ. № 782; 6. ობვ. № 780; 7. ობვ. № 806; 8. ობვ. № 809; 9. ობვ. № 810; 10. ობვ. № 813; 11. ობვ. № 814

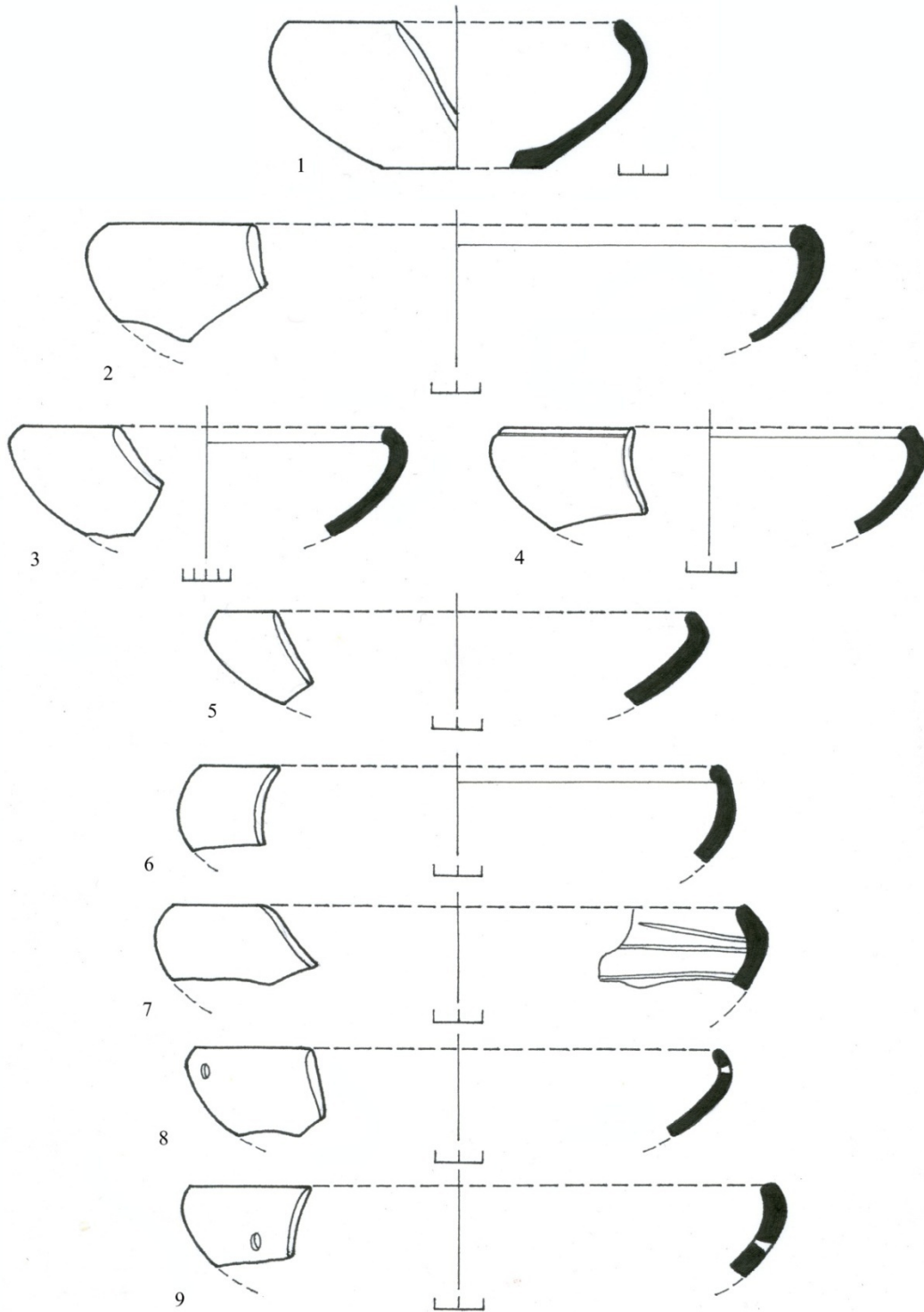

სურ. 327. სახლი № 6: 1. სვ. № 754; 2. სვ. № 774; 3. სვ. № 773; 4. სვ. № 775; 5. სვ. № 797; 6. სვ. № 799; 7. სვ. № 798; 8. სვ. № 800; 9. სვ. № 812.

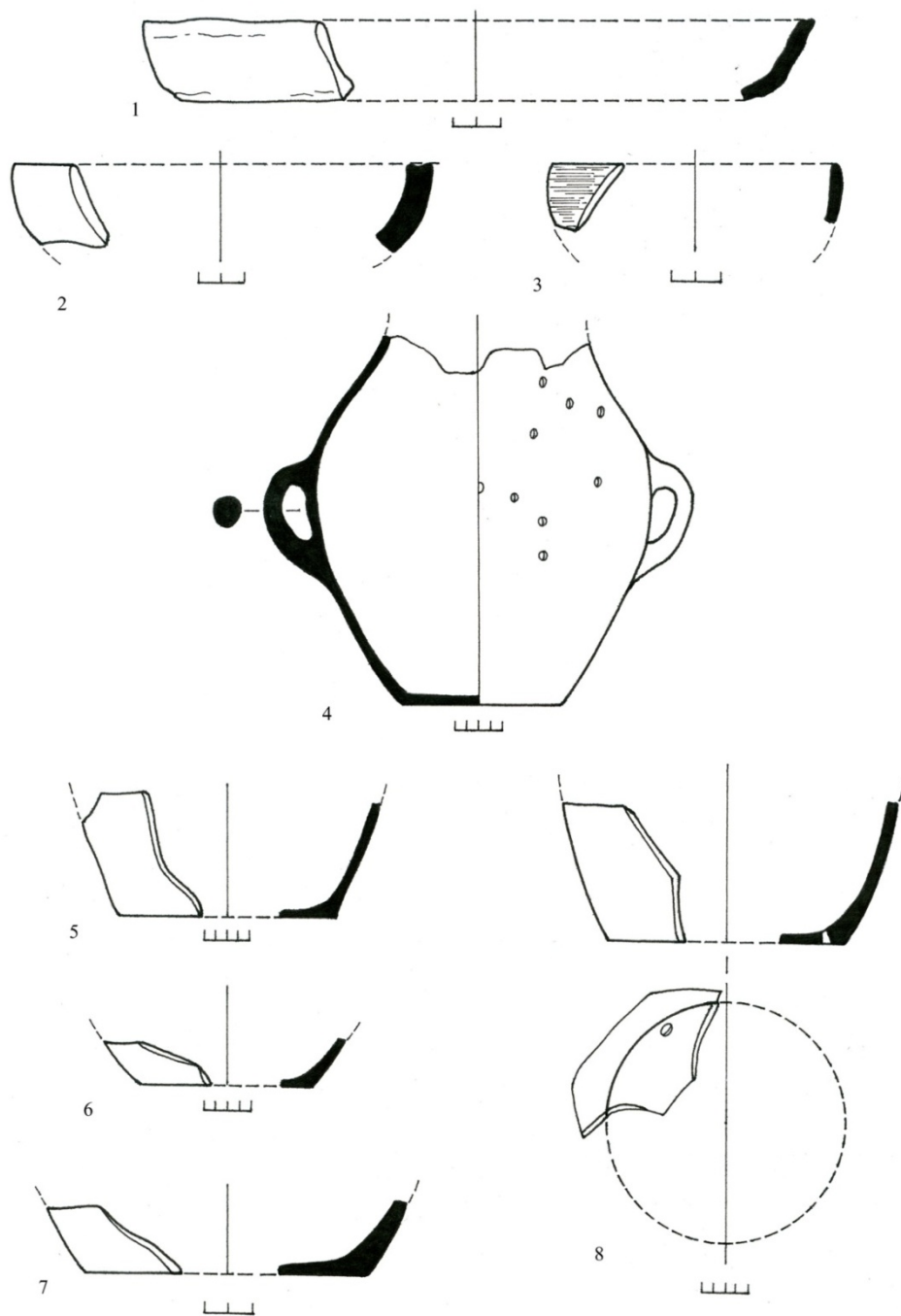

სურ. 328. სახლი № 6: 1. იგვ. № 790; 2. იგვ. № 804; 3. იგვ. № 760; 4. იგვ. № 772; 5. იგვ. № 787; 6. იგვ. № 786; 7. იგვ. № 785; 8. იგვ. № 788.

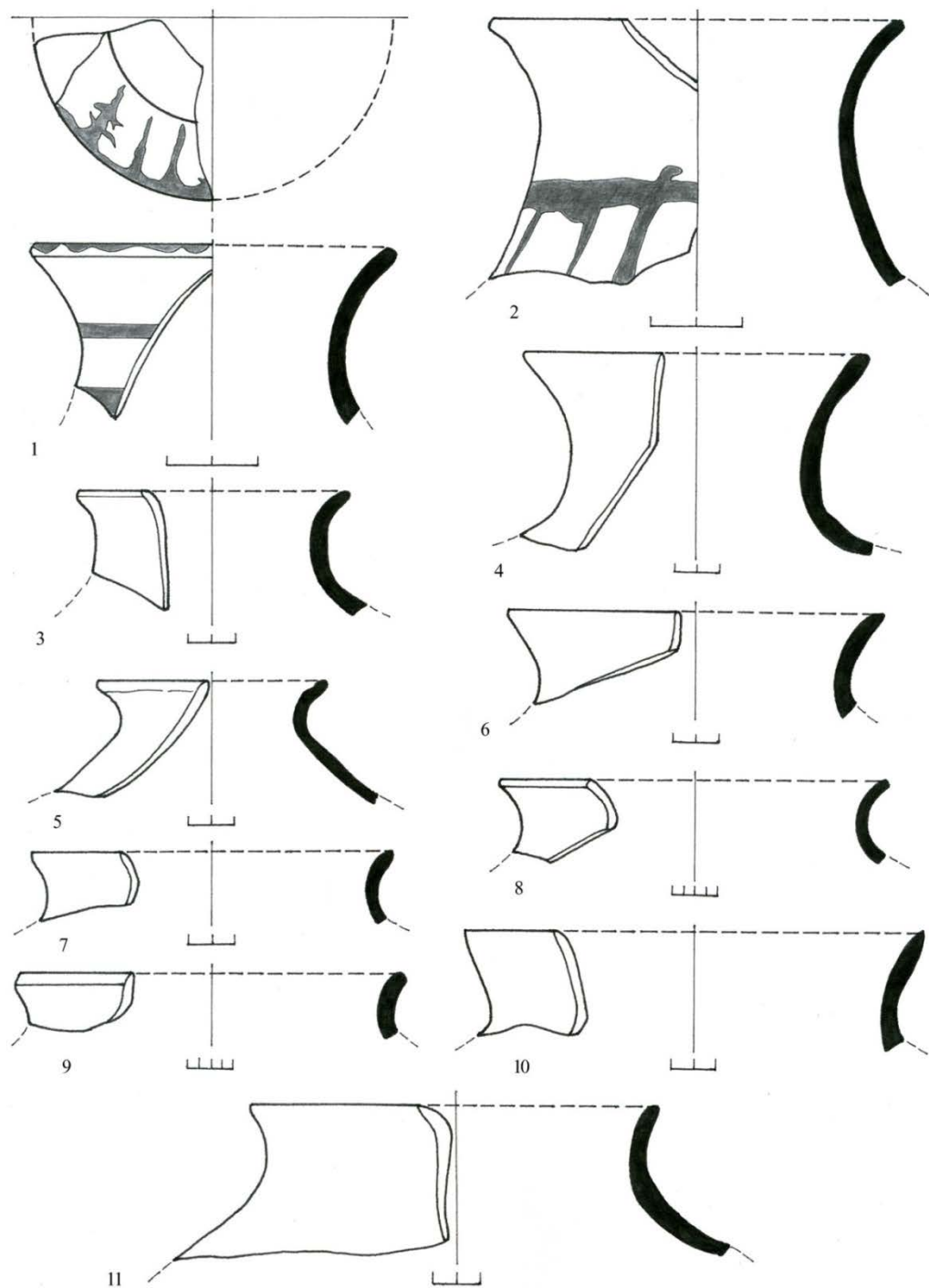

სურ. 329. სახლი № 6: 1. ობე. № 755; 2. ობე. № 756; 3. ობე. № 794; 4. ობე. № 784; 5. ობე. № 783; 6. ობე. № 776; 7. ობე. № 796; 8. ობე. № 823; 9. ობე. № 778; 10. ობე. № 752; 11. ობე. № 779.

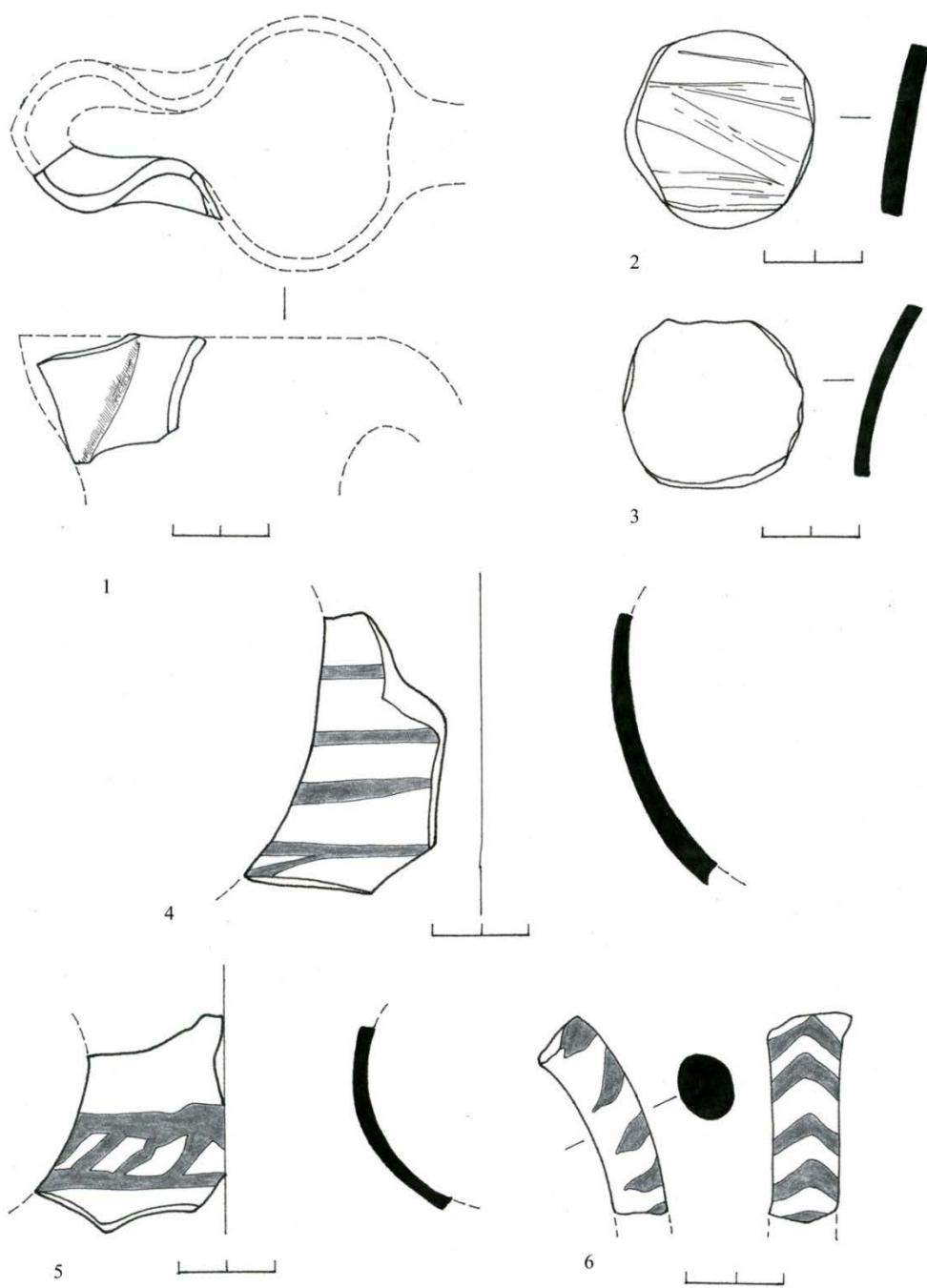

სურ. 330. სახლი № 6: 1. იხვ. № 805; 2. იხვ. № 817; 3. იხვ. № 818; 4. იხვ. № 757; 5. იხვ. № 758; 6. იხვ. № 759.

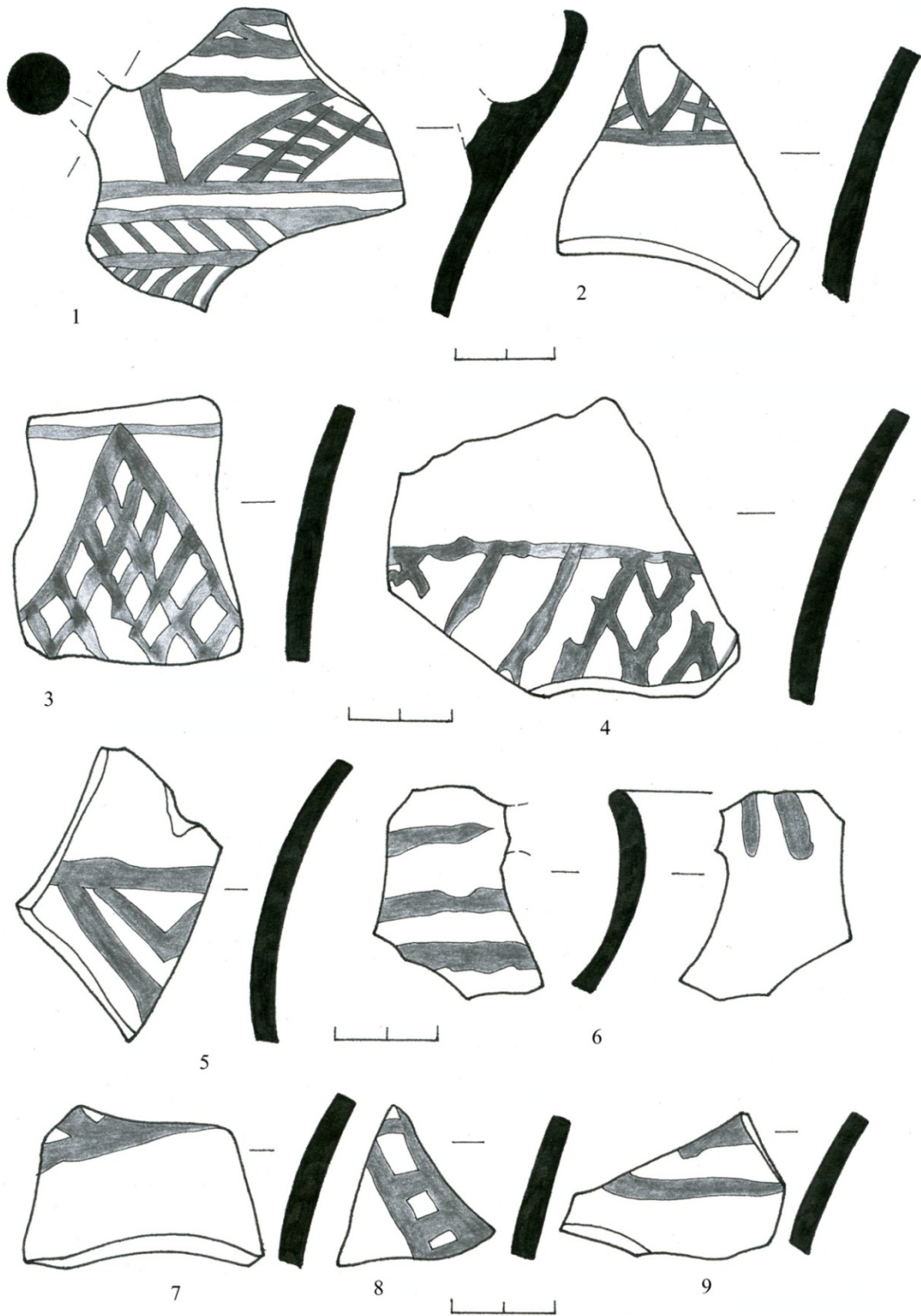

სურ. 331. სახლი № 6: 1. იგვ. № 753; 2. იგვ. № 751; 3. იგვ. № 843; 4. იგვ. № 750; 5. იგვ. № 764; 6. იგვ. № 846; 7. იგვ. № 762; 8. იგვ. № 765; 9. იგვ. № 767.

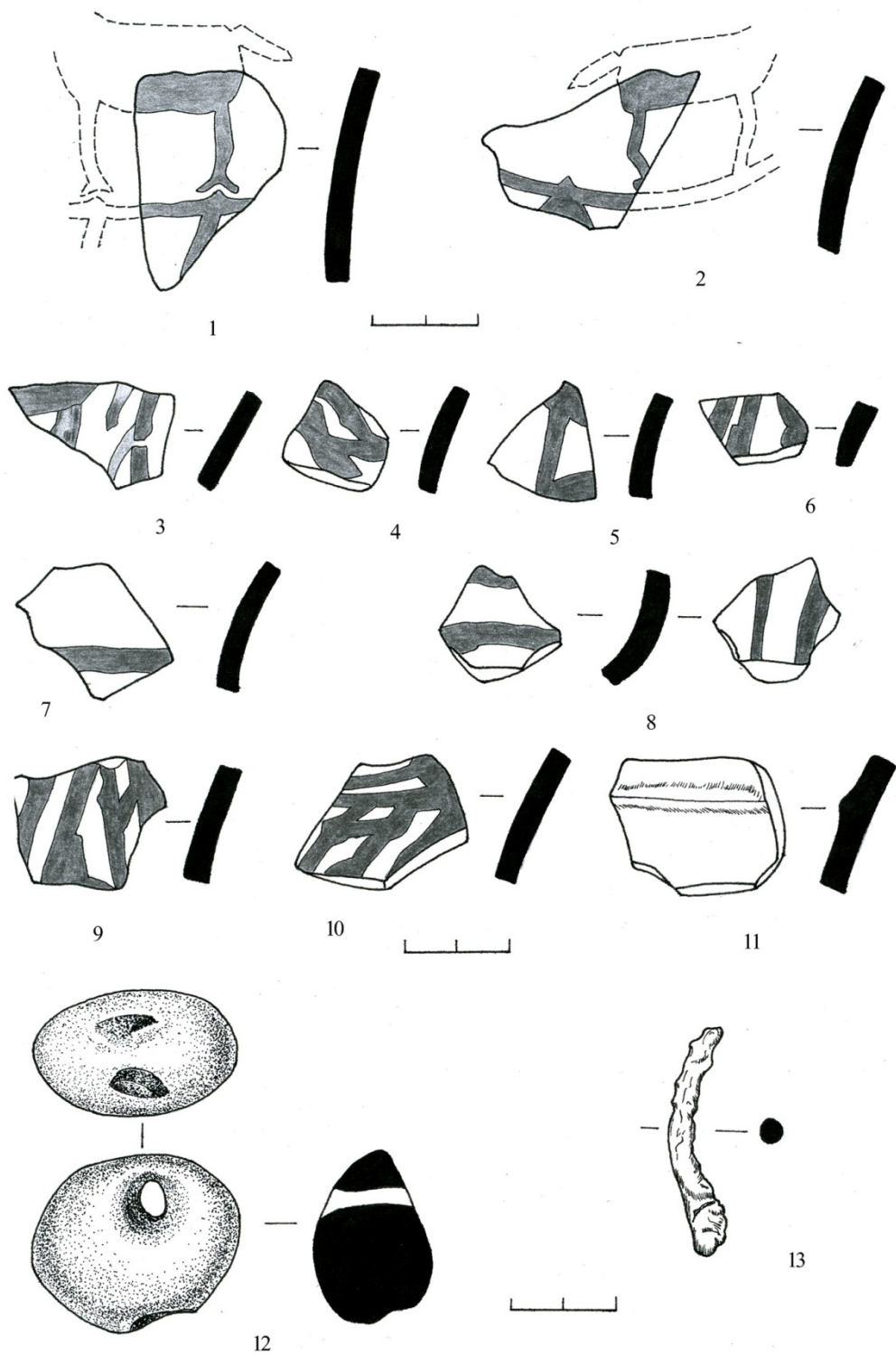

სურ. 332. სახლი № 6: 1. სვ. № 761; 2. სვ. № 845; 3-6. სვ. № 763; 7,8. სვ. № 766; 9,10. სვ. № 844; 11. სვ. № 807; 12. სვ. № 749; 13. სვ. № 848.

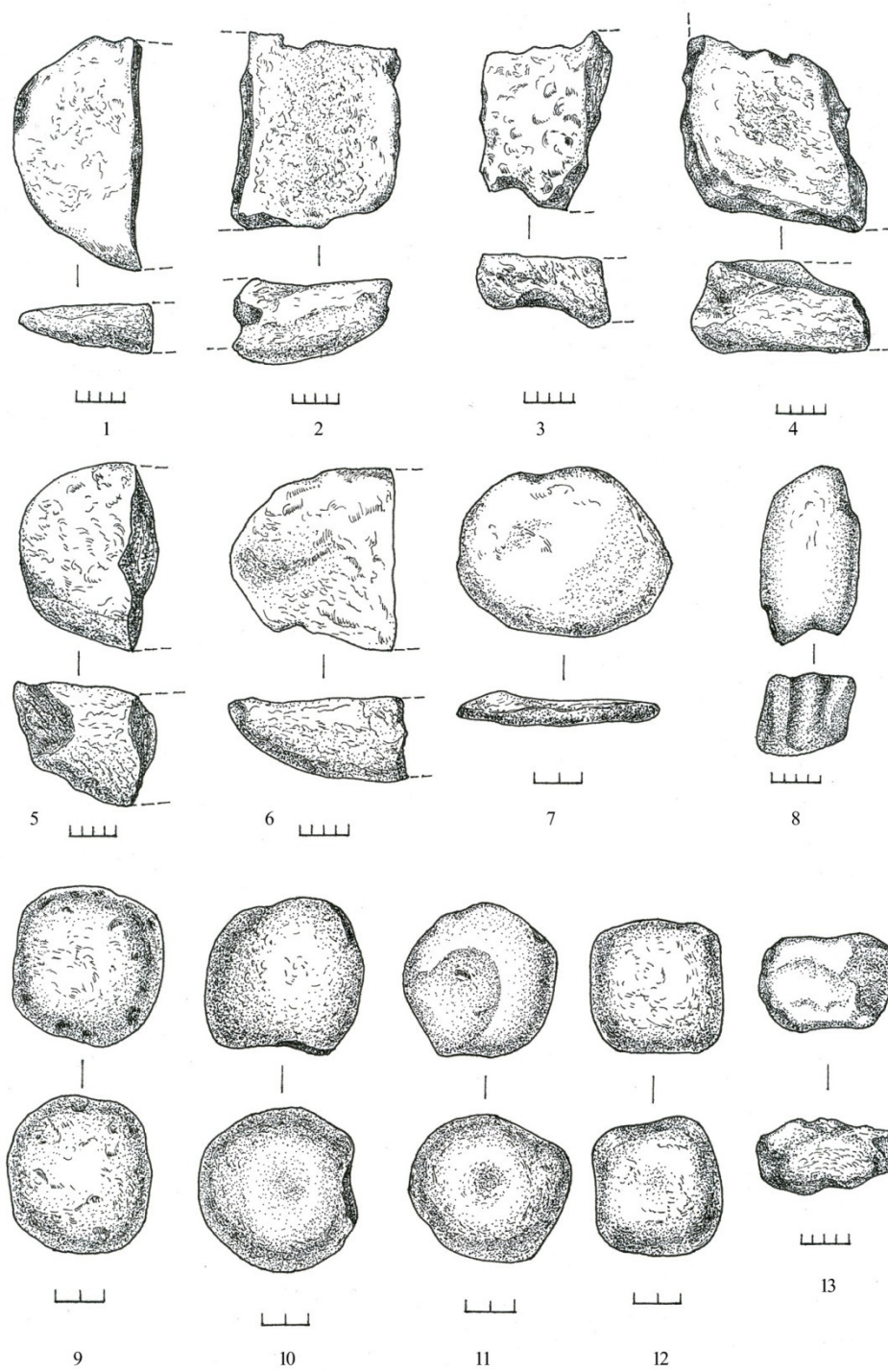

სურ. 333. სახლი № 6: 1. სვ. № 834; 2. სვ. № 835; 3. სვ. № 842; 4. სვ. № 830; 5. სვ. № 833; 6. სვ. № 831; 7. სვ. № 841; 8. სვ. № 832; 9. სვ. № 837; 10. სვ. № 838; 11. სვ. № 839; 12. სვ. № 840; 13. სვ. № 836.

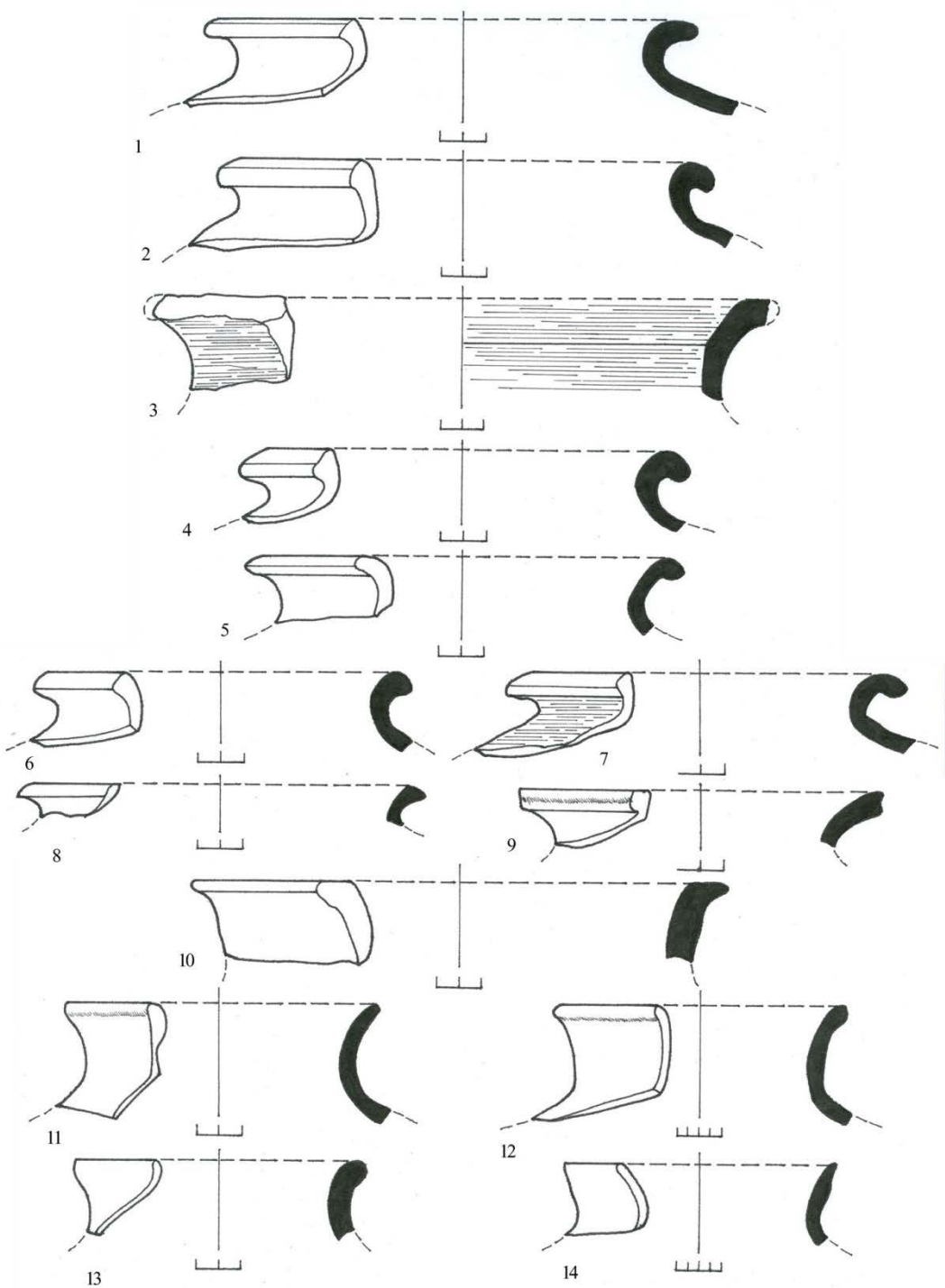

სურ. 334. სახლი № 7: 1. ივ. № 906; 2. ივ. № 876; 3. ივ. № 892; 4. ივ. № 890; 5. ივ. № 903; 6. ივ. № 886; 7. ივ. № 896; 8. ივ. № 889; 9. ივ. № 897; 10. ივ. № 908; 11. ივ. № 899; 12. ივ. № 874; 13. ივ. № 881; 14. ივ. № 873.

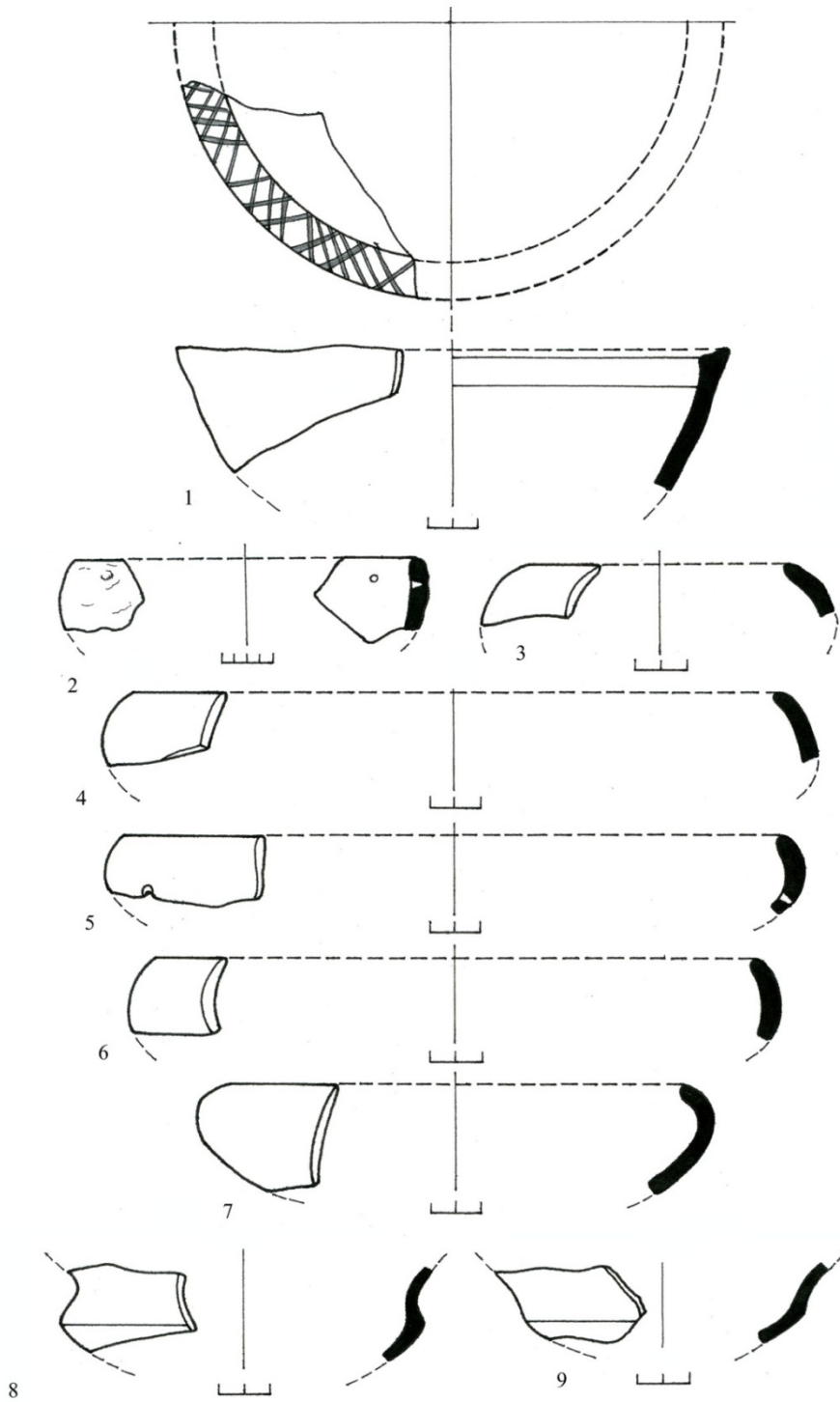

სურ. 335. სახლი № 7: 1. იგვ. № 888; 2. იგვ. № 879; 3. იგვ. № 901; 4. იგვ. № 885; 5. იგვ. № 894; 6. იგვ. № 895; 7. იგვ. № 878; 8. იგვ. № 869; 9. იგვ. № 868.

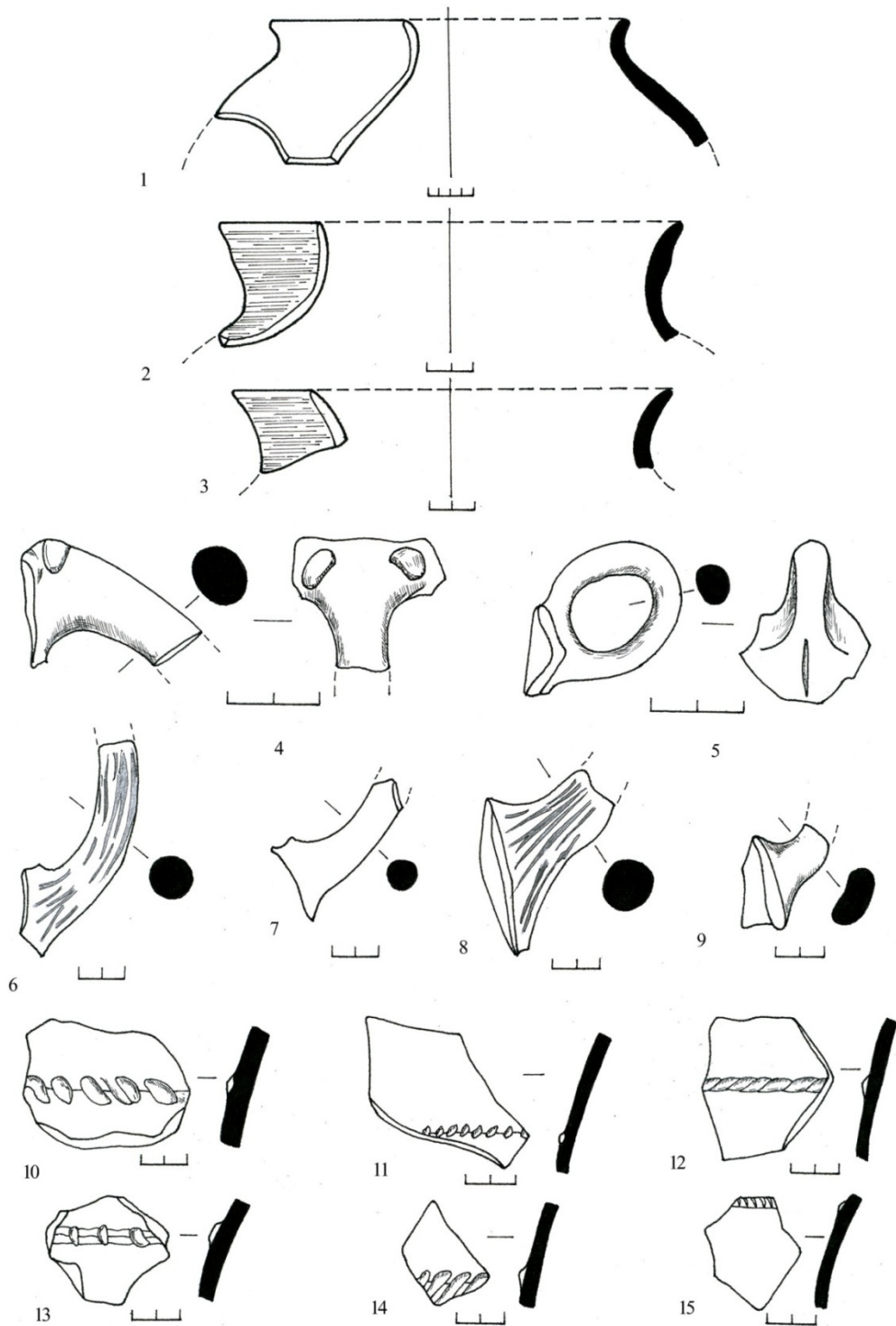

სურ. 336. სახლი № 7: 1. სგ. № 872; 2. სგ. № 877; 3. სგ. № 904; 4. სგ. № 887; 5. სგ. № 870; 6. სგ. № 891; 7. სგ. № 902; 8. სგ. № 882; 9. სგ. № 893; 10. სგ. № 880; 11. სგ. № 905; 12. სგ. № 898; 13. სგ. № 907; 14. სგ. № 900; 15. სგ. № 875.

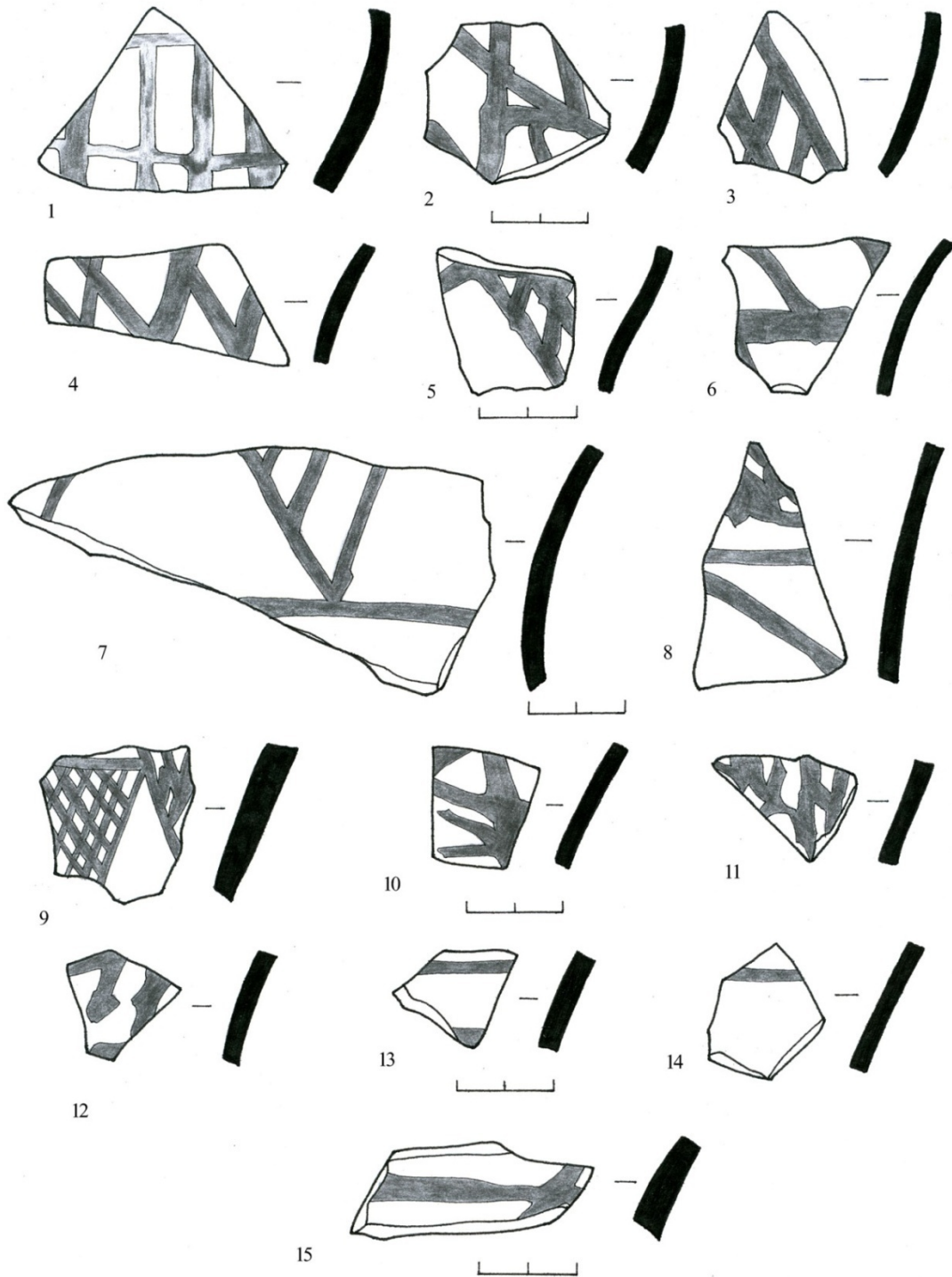

სურ. 337. სახლი № 7: 1. სვ. № 850; 2. სვ. № 852; 3. სვ. № 851; 4. სვ. № 853; 5. სვ. № 856; 6. სვ. № 857; 7. სვ. № 862; 8. სვ. № 854; 9. სვ. № 865; 10. სვ. № 855; 11. სვ. № 863; 12. სვ. № 862; 13. სვ. № 868; 14. სვ. № 859; 15. სვ. № 864.

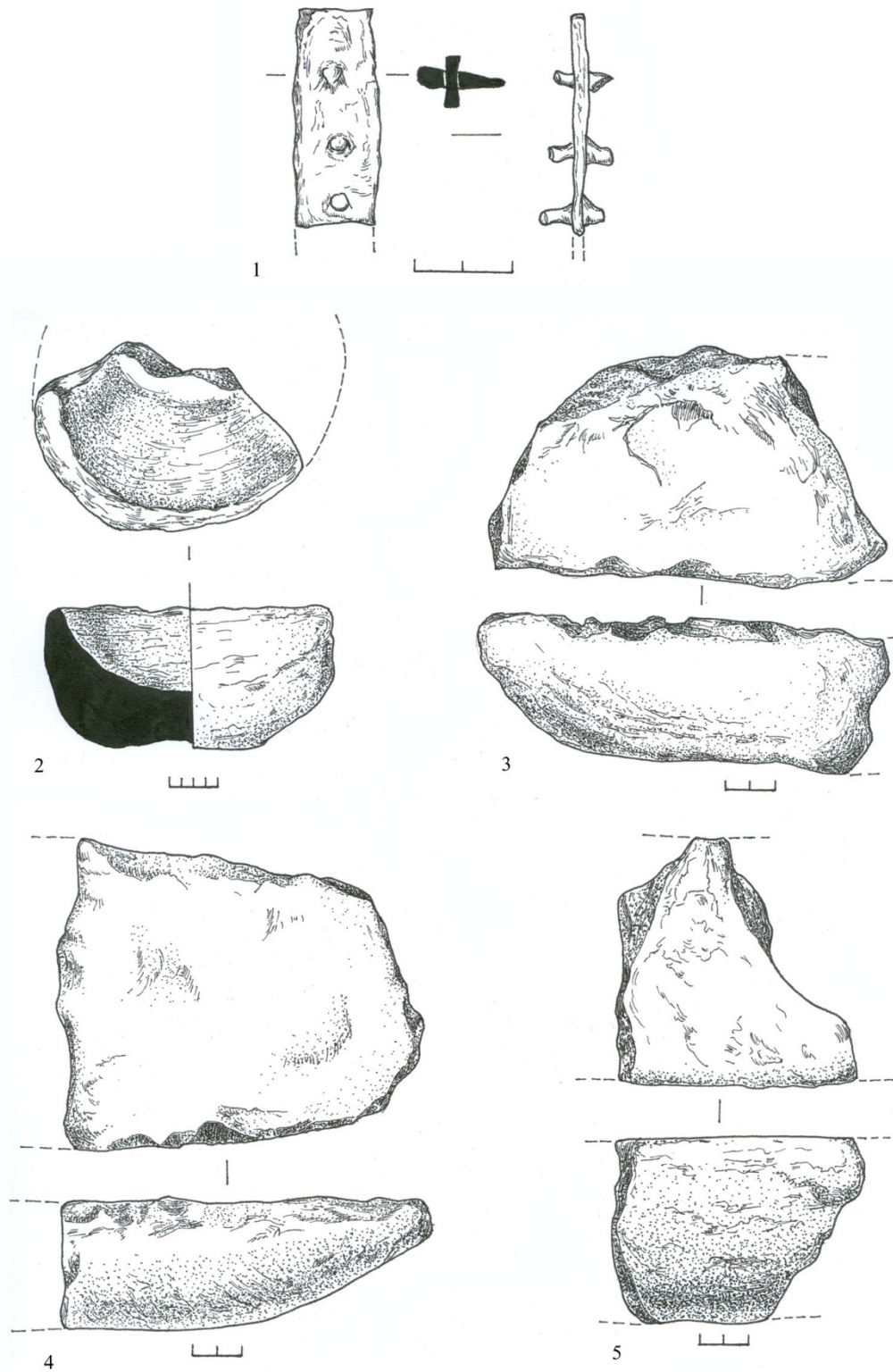

სურ. 338. სახლი № 7: 1. ივ. № 871; 2. ივ. № 918; 3. ივ. № 917; 4. ივ. № 916; 5. ივ. № 924.

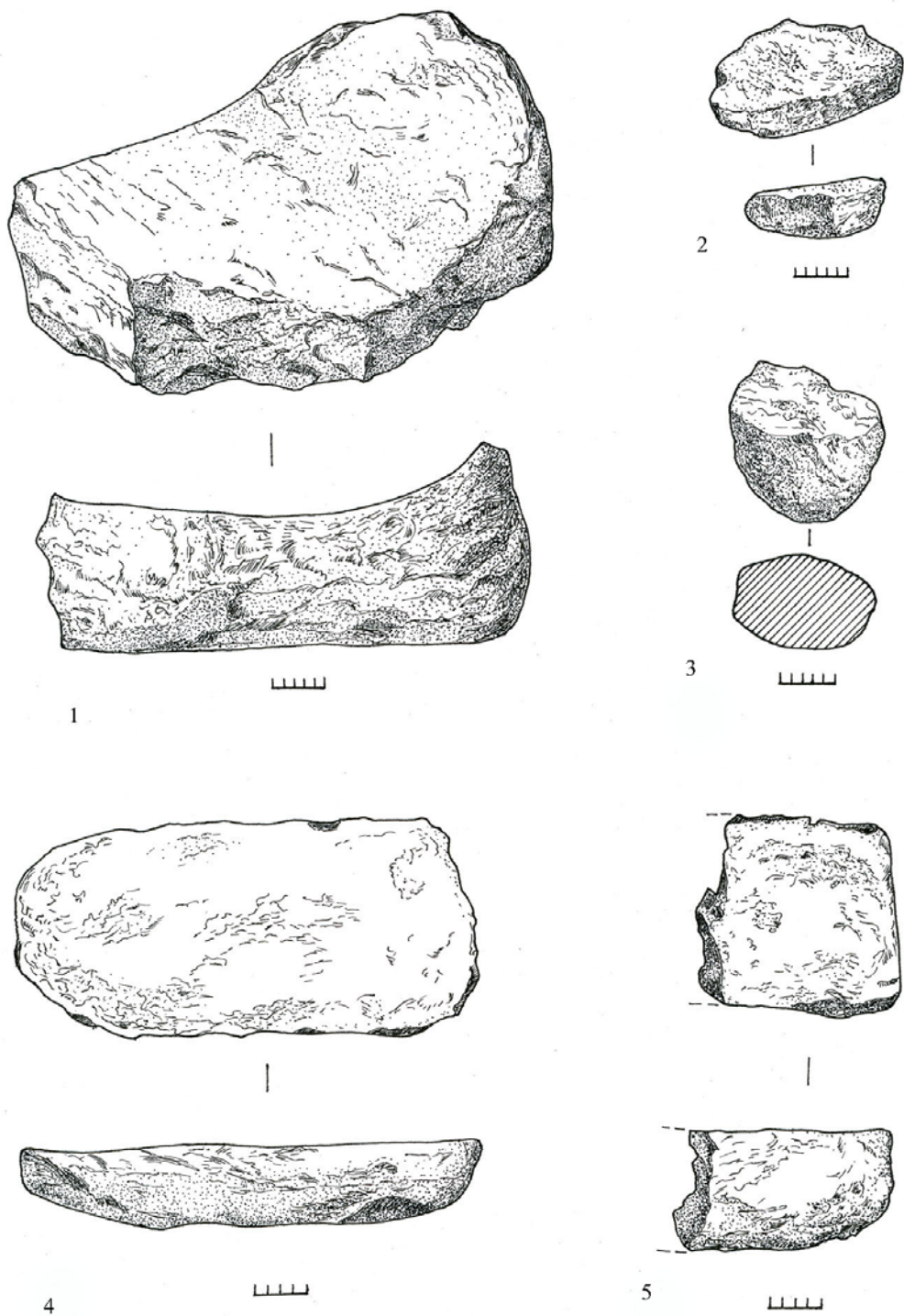

სურ. 339. სახლი № 7: 1. იგ. № 939; 2. იგ. № 938; 3. იგ. № 937; 4. იგ. № 922; 5. იგ. № 921.

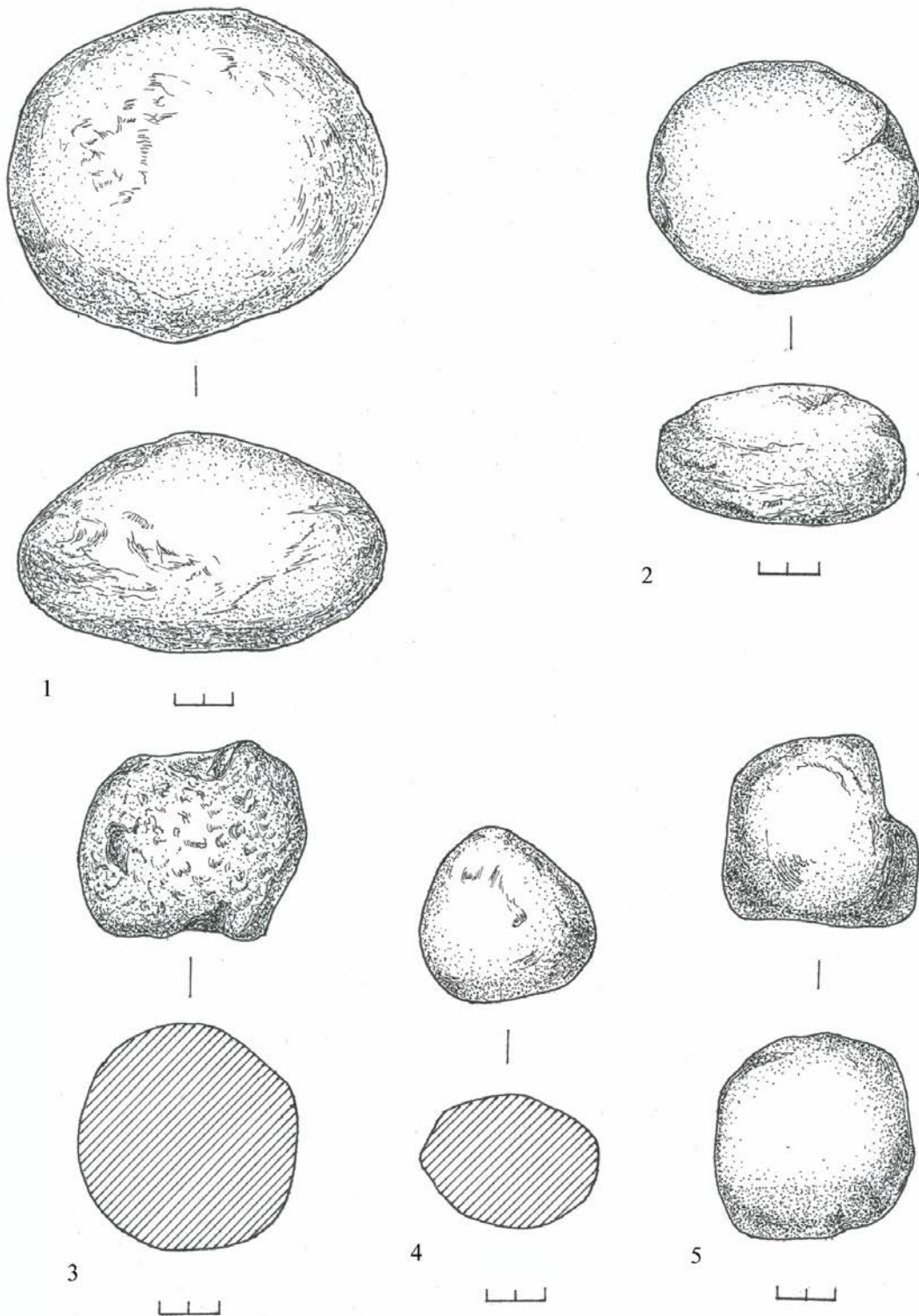

სურ. 340. სახლი № 7: 1. იგვ. № 920; 2. იგვ. № 919; 3. იგვ. № 914; 4. იგვ. № 915; 5. იგვ. № 923.

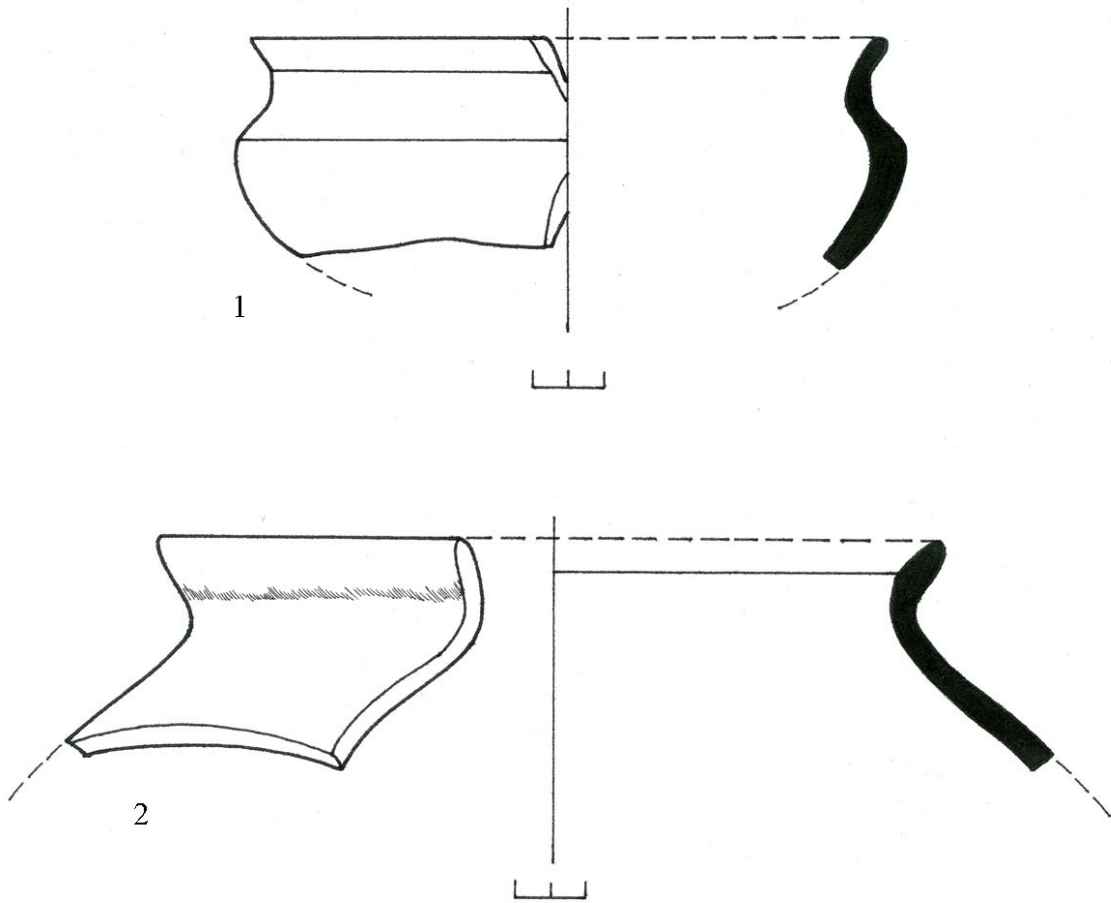

სურ. 341. 1. სახლი № 8, იგ. № 925; 2. სახლი 9, იგ. № 931.

დარაკოვის ნამოსახლარზე მოპოვებული ოსტეოლოგიური მასალა

ანტიკური ხანის დარაკოვის ნამოსახლარზე მცხოვრებთა ძირითად საკვებს წარმოადგენდა ხორცი და მეცხოველეობის სხვა პროდუქტები, რაზეც მეტყველებს აქ აღმოჩენილი შინაური ცხოველების მრავალრიცხოვანი ძვლოვანი ნაშთი. ნამოსახლარზე ჩვენს მიერ დადასტურებულია: ქათამი, ვირი, ცხენი, ღორი, ცხვარი, თხა, კამეჩი(?) და მსხვილფეხა რქოსანი საქონელი, აგრეთვე ძაღლი. გარდა ამისა დარაკოვის ნამოსახლარის კულტურულ ფენებში აღმოჩნდა გარეული ცხოველების ნაშთებიც: მელა, მაჩვი, დათვი, შველი და კეთილშობილი ირემი, ასევე დაფიქსირებულია რომელიღაც ფრინველის რამდენიმე წვრილი ძვალი, მემინდვრიას ქვედა ყბა და თევზის ერთი მალა.

შინაური ცხოველები.

ქვემოთ მოგვყავს დარაკოვის ნამოსახლარზე აღმოჩენილი შინაური ცხოველების ძვლოვანი ნაშთის მოკლე დახასიათება.

ძროხა (Bos taurus brachyceros). ძროხისა და ხარის ძვლოვან ნაშთებში გამოიყო ორი ჯგუფი. პირველ ჯგუფში გაერთიანებული ოსტეოლოგიური მასალა როგორც ზომით, ისევე მორფოლოგიურად, ძალიან ჰგავს აღმოსავლეთ საქართველოში გავრცელებული ძროხის აბორიგენულ ჯიშს - ე.წ. ხევსურულ ძროხას¹, ხოლო მეორე ჯგუფში ერთიანდება უფრო დიდი ზომის საქონლის ძვლოვანი ნაშთები (აღნიშნული ძვლოვანი მასალის განსხვავებული ზომები უნდა მიუთითებდეს სქესობრივ დიმორფიზმზე)².

მცირე ზომის ე.წ. ხევსურულ ძროხას, რომელიც გავრცელებულია აღმოსავლეთ საქართველოში, აბორიგენულად მივიჩნევთ იმიტომ, რომ მსგავსი ტიპის საქონლის ძვლოვანი ნაშთი ფიქსირდება აღმოსავლეთ საქართველოსა და სამხრეთ კავკასიის ძეგლებზე პრაქტიკულად უწყვეტად, შესაძლოა უკვე წინარე ისტორიული ხანის ყველაზე ადრეული ეტაპიდან – ადრეული ენეოლითიდან (ან ნეოლითიდან). მსგავსი მორფოტიპის ძროხების ძვლოვანი ნაშთი (მათ შორის შუბლის ძვლის რამდენიმე ეგზემპლარი რქებით) ჩვენს მიერ დაფიქსირებულია ნაჭივჭავეების როგორც ადრეპრინჯაოს, ასევე ენეოლითის ხანის ორმოებში [მატბერაშვილი ... 2006]. ამ ტიპის მსხვილფეხა რქოსანი საქონლის ძვლოვანი ნაშთები აღმოჩენილია აღმოსავლეთ და

¹ ტექსტის ბოლოს მოცემულია ინვენტარის ნომრები.

სამხრეთ საქართველოში გათხრილ შემდგომი პერიოდით დათარიღებულ არქეოლოგიურ ძეგლებზეც, თანამედროვე ეპოქის წინამორბედი დროის ფენების ჩათვლით.

გამონაკლისს წარმოადგენს მხოლოდ შუაბრინჯაოს ხანით დათარიღებული თრილეტის ყორღანები, რომლებშიც, როგორც წესი, უმეტესად გვხვდება დიდი ზომის მსხვილფეხა საქონლის მთელი ჩონჩხები (უკრაინისა და უნგრეთის *Bos taurus primigenius* ტიპის), რაც შესაძლოა მიგვითითებს თრიალეთის კულტურის შემქმნელთა საქონლის არასამხრეთ-კავკასიურ წარმოშობაზე. თუმცა ჯერ კიდევ საკამათოა თრიალეთის ყორღანებიდან მომდინარე მსხვილფეხა რქოსანი საქონლის წარმოშობა და ტაქსონომიური სტატუსი, რადგან ჩვენ ჯერ არ ვიცით რას წარმოადგენს ეს საქონელი: რიტუალებისათვის სპეციალურად გამოყვანილი ჯიშს, თუ ასეთი იყო თრიალეთის კულტურის ეპოქის მთელი საქონელი.

რაც შეეხება საქონლის მცირე ზომის აბორიგენულ სახეობას, ე.წ. ხევსურულ ტიპს (*Bos taurus brachyceros morpha khevsurica*), მისი არსებობა ხანგრძლივი პერიოდის განმავლობაში ერთიდაიგივე ტერიტორიაზე, წარმოადგენს უაღრესად საინტერესო ფაქტს, რადგან ეს მიუთითებს უპირველეს ყოვლისა მის შეგუებლობასა და კავშირს იმ რეგიონების ბუნებრივ პირობებთან, სადაც ის დაფიქსირებულია ესოდენ ხანგრძლივი დროის განმავლობაში (მხედველობაში გვაქვს მთა-გორიანი რელიეფი). უნდა ვიფიქროთ, რომ ყველა ეპოქაში, მიუხედავად მისი მცირე ზომისა, ამ სახეობის საქონელს აფასებდნენ მისი ამტანობის, აგრეთვე მისთვის დამახასიათებელი სხვა თვისებების გამო, როგორცაა მაღალი წვევადობა, რძის ცხიმოვანობა და სხვ.

დარაკოვში მოპოვებულ ოსტეოლოგიურ მასალაში დაფიქსირებული მსხვილფეხა რქოსანი საქონლის კისრის II მალეები უმეტესად წინა ნაწილითაა წარმოდგენილი, რაც იმაზე მიუთითებს, რომ თავის მოკვეთა დაკლულ საქონელზე წარმოებდა კისრის ზუსტად ამ ადგილზე.

დარაკოვის ნამოსახლარის № 1 სახლში აღმოჩნდა მსხვილფეხა რქოსანი საქონლის თავის ქალის შუბლისა და კეფის ფრაგმენტი, მარცხენა რქის ძირით. თავის ქალის აღნიშნული ფრაგმენტი, რქის ბაზალური ნაწილი ელიფსური ფორმის განივი ჭრილისა და ამ ჯიშისათვის შედარებით დიდი ზომის რქის მიხედვით, ეკუთვნის ზრდასრულ ხარს. ეს ნიმუში (ინვ. № Dar. zoo. 08.01) ჩვენთვის დიდად საინტერესოა, რადგან საშუალებას გვაძლევს უფრო ზუსტად განვსაზღვროთ დარაკოვის ნამოსახლარზე მოპოვებული შინაური საქონლის ჯიში. კეფის შემორჩენილი ფრაგმენტის საფუძველზე ჩანს, რომ კეფის ნაკერი ქმნის დამრეცვევრდებიან სამკუთხედს. შუბლის ზედა ნაწილის (თავის ქალის ბუნებრივი ორიენტაციის დროს) ანუ რქათაშორისი ლილვაკის ცენტრში მოთავსებულია საკმაოდ დიდი წარმონაქმნი ბურცობის სახით, რომლის აბორაღური

კიდევ ნახევარმთვარისებურადაა ამოღარული. შუბლის ძვლის უკანა ნაწილს აქვს სუსტად გამოხატული გუმბათისებური ფორმა. ზემოთ აღწერილი შუბლისა და კეფის ძვლების აკეზებულია ძლიერ დამახასიათებელია *Bos taurus brachyceros*-ის ქვესახეობისათვის. რქის ძირი, თავის ქალას ჰორიზონტალური მდგომარეობის დროს, მიმართულია თითქმის ჰორიზონტალურად, ოდნავი გადახრით უკან. რქის შემორჩენილ ძირს აქვს ელიფსისებური განივკვეთი (ზომები: რქის ძირთან დიდი დიამეტრი – 72,1 მმ, მცირე დიამეტრი – 55,2 მმ).

კამეჩი (*Bubalus bubalis*)³. დარაკოვის ნამოსახლარის ოსტეოლოგიურ მასალაში ჩვენს მიერ განსაზღვრულია კამეჩის რამდენიმე კბილი, რომლებიც შინაური ძროხის კბილებისაგან განსხვავდება თავისი მასიურობით, მინანქრის სისქით, აგრეთვე ქვედა მოლარების შიდა ზედაპირზე არსებული ორი ბურცობის მომეტებულიად მომრგვალებული ფორმით.

შინაური ღორი (*Sus domesticus*)⁴. დარაკოვის ნამოსახლარზე შინაური ღორის ძვლები წარმოდგენილია თითქმის იგივე რაოდენობით, როგორც შინაური ძროხისა, რაც პირდაპირ მიუთითებს იმაზე, რომ დარაკოვის ნამოსახლარის მცხოვრებთა რაციონში ღორის ხორცს დიდი მნიშვნელობა ენიჭებოდა. დარაკოვში მოპოვებულ ღორის ძვლოვანი მასალა საშუალო ზომისაა და თავისი ჰაბიტუსით ეს ღორი ჰგავს თანამედროვე კახეთის ტერიტორიაზე გავრცელებულ შავ ღორს. აქვე უნდა აღვნიშნოთ, რომ ღორის ძვლების ნაწილი მცირე ზომისაა, რაც უახლოვდება თანამედროვე გოჭის ძვლების ზომას. ეს წვრილი ძვლები ფაქტიურად ორჯერ უფრო პატარაა, ვიდრე კახური ღორებისა და სამჯერ უფრო მცირეა, ვიდრე თანამედროვე ევროპული შინაური ღორისა. ღორის ძვლების ასეთი მცირე ზომებიდან გამომდინარე, შეიძლება გვეფიქრა, რომ საქმე გვაქვს ახალგაზრდა ინდივიდთან. თუმცა ყველა ეს ძვალი ეკუთვნის ზრდასრულ ცხოველს. ჩვენ შორს ვართ იმ აზრისაგან, რომ ეს მცირე ზომის ძვლები ეკუთვნის ღორის განსაკუთრებულ, ჯუჯა სახეობას და ვთვლით, რომ ეს ნიმუშები წარმოადგენენ დარაკოვის შინაური ღორის მინიმალური მარცვნილების ცვალებადობის ზღვარს.

ცხვარი ან თხა (*Ovis aut Capra*)⁵. ძვლოვანი ნაშთის ფრაგმენტულობის გამო წვრილფეხა რქოსანი საქონლის ამ ორი სახეობის ძვლების ერთმანეთისაგან გამორჩევა ჭირს და ამიტომ მათ ერთად განვიხილავთ. ცხვრისა და თხის ძვლების ერთმანეთისაგან გარჩევა შესაძლებელია მხოლოდ იმ შემთხვევაში, თუ აღმოჩნდება რქები, თავის ქალები ან მათი ფრაგმენტები და ჩონჩხის სხვა დამახასიათებელი ელემენტები, როგორცაა ფალანგების მეტაპოდიუმი, წვივის ქვედა ნაწილი, სხივის ძვლის ზედა ნაწილი, კოჭი და ტერფის ძვლები. იუხედავად ამისა, შესაძლებელია აღვნიშნოთ, რომ დარაკოვის ნამოსახლარზე მოპოვებული ცხვრის ძვლები უფრო დიდი ზომისაა, ვიდრე თუშური ცხვრის, მაშინ როცა საქართველოს ტერიტორიაზე გათხრილ ძეგლებზე მოპოვებული თხის ძვლები უმეტესად უფრო მცირე ზომისაა, ვიდრე ცხვრისა.

წვრილფეხა რქოსანი საქონლის ძვლების რაოდენობა თითქმის უტოლდება ძროხის ძვლების რაოდენობას, რაც შესაძლოა მიუთითებდეს მეცხვარეობის (და თხის

მოშენების) განვითარებაზე სამხრეთ საქართველოს იმ რეგიონში, რომელშიც შედის ანტიკური ხანის დარაკოვის ნამოსახლარი.

შინაური ცხენი (*Equus caballus*)⁶. დარაკოვის ნამოსახლარზე შედარებით ნაკლები რაოდენობით აღმოჩნდა ცხენის ძვლები, რომელთა ზომები მცირედზე ვარიირებენ. არის მაგალითად, დიდი და მასზე ოდნავ ნაკლები ზომის ძვლები, აქვე აღმოჩნდა ერთი ზედა კბილი (ინვ. № 67), რომელიც ძალიან მცირე ზომის ინდივიდს უნდა ეკუთვნოდეს. აღნიშნული კბილი შესაძლოა ეკუთვნის კანჯარს, რომელიც უკვე პლეისტოცენის დასასრულსა და პოლოცენის დასაწყისში ბინადრობდა გომარეთსა და წაღკის პლატოზე.

ვირი (*Equus asinus*)⁷. ვირი აღმოჩნდა დარაკოვის ნამოსახლარის № 1 სახლში. იგი წარმოდგენილია კარგად დაცული სხივისა და იდაყვის ძვლის ზედა ნაწილით შესახსრებაში (ინვ. № Dar. zoo. 08.140).

შინაური ძაღლი (*Canis familiaris*)⁸. დარაკოვის ნამოსახლარის № 1 სახლის ოსტეოლოგიურ მასალაში აღმოჩნდა საშუალო ზომის შინაური ძაღლის ერთი ინდივიდის ჩონჩხი (მათ შორის თავის ქალის ფრაგმენტები და ქვედა ყბა). შემორჩენილი კბილების მიხედვით შეგვიძლია დავასკვნათ, რომ ეს არის ბებერი ძაღლი, საკმაოდ გაცვეთილი კბილებითა და მოტეხილი ეშვით. ჩვენი აზრით ეს ძვლოვანი ნაშთი ეკუთვნის ეზოს ძაღლს (ან მონადირე ძაღლს; ინვ. № Dar. zoo. 08.16).

გაცილებით საინტერესოა № 1 სახლში აღმოჩენილი დიდი ზომის ძაღლის ორი ძვალი (ერთი ინდივიდის სხივისა და იდაყვის ძვლის ფრაგმენტები; ინვ. № Dar. zoo. 08.76,119), რომელსაც, მის ზომებზე დაყრდნობით, ჩვენ სავარაუდოდ ვუახლოვებთ ე.წ. ქართულ (კავკასიურ) ნაგაზს (*Canis pastoralis morpha caucasica*)⁹. აქვე უნდა აღვნიშნოთ, რომ მსგავსი დიდი ზომის მორფოტიპის ძვლები, რომელიც ძალიან ჰგავს თანამედროვე კავკასიური ნაგაზის ძვლებს, ჩვენს მიერ უკვე განსაზღვრულია სამხრეთ საქართველოში გათხრილ ძეგლებზე ორჭოსანისა [ბარამიძე ... 2006] და კლდეს ანტიკური ხანის ფენებში [ლამბაშიძე 2006]. შესაბამისად მეტნაკლები სიზუსტით შეგვიძლია ვისაუბროთ იმ ეპოქის სამხრეთ საქართველოში კავკასიური ნაგაზის არსებობის შესახებ და ამის საფუძველზე ამ რეგიონში მეცხვარეობის განვითარებაზე.

აქვე უნდა აღვნიშნოთ, რომ ჩვენი მონაცემებით საქართველოში (ისევე, როგორც მთელ ევრაზიაში) დიდი ზომის ძაღლები არსებობდნენ უკვე მეზოლითში და შესაძლოა, გვიანი პალეოლითის მიწურულსაც. რაზეც მეტყველებს ცივი მღვიმისა და ძუძუნას აღმოჩენები [Bendukidze 2002].

გარდა ამისა, ჩვენი მონაცემებით კარგად შემონახული ძაღლის ქვედა ყბა დაცულია საგვარჯილეს გამოქვაბულის გვიანპალეოლითურ ფენებში.

გარეული ცხოველები:

მელა (*Vulpes vulpes*)¹⁰ და მაჩვი (*Meles meles*)¹¹. დარაკოვის ნამოსახლარზე მოპოვებული გარეული ცხოველების ძვლებს შორის რაოდენობრივად ჭარბობს ორი სახეობის

მტაცებლის – მელიასა და მაჩვის ძელები. № 1 ხაროში მაგალითად აღმოჩნდა მელიას თითქმის მთელი ჩონჩხი თავის ქალითა და ქვედა ყბით (ინვ. № Dar. zoo. 08.21). მელიას ჩონჩხი დაფიქსირდა № 1 სახლშიც (ინვ. № Dar. zoo. 08.91). აღსანიშნავია, რომ მელიასა და მაჩვის ძელები სრულიად დაუზიანებელი იყო, რაც შესაძლოა მიუთითებდეს იმაზე, რომ ეს ცხოველები ბუნებრივად დაიხოცნენ დარაკოვის ნამოსახლარის ტერიტორიაზე მდებარე სოროებსა და ბუნაგებში. იქმნება ისეთი შთაბეჭდილება თითქოს ეს მცირე ზომის მტაცებლები ნამოსახლარზე დასახლდნენ მას შემდეგ, რაც ადამიანებმა იქაურობა მიტავეს. ამაზევე უნდა მეტყველებდეს მცირე ზომის ფრინველთა ძელები, რომელთა შორის ჭარბობს ბარტყების ძელები¹².

მურა დათვი (*Ursus arctos*)¹³. რამდენადმე მოულოდნელი იყო № 1 სახლის ოსტეოლოგიურ მასალაში დათვის ძელების (ბარძაყის ძელისა და მეტაპოდიუმის ზედა ნაწილი; ინვ. № Dar. zoo.08. 24, 259) აღმოჩენა, რადგან ცნობილია, რომ დათვი წარმოადგენს ტყის ბინადარს, ხოლო დარაკოვის მიდამოებში დღეს ტყე თითქმის არ არის.

თანამედროვე ეპოქაში (უფრო სწორად გასული საუკუნის დასასრულს) მურა დათვი მრავლად ბინადრობს საქართველოს ტყეებში [Верещагин 1959, არაბული 1987]. ის არც თუ დიდხნის წინათ ფართოდ იყო გავრცელებული კავკასიონის სამხრეთ კალთებზე. ამ რეგიონში მიუხედავად ანტროპოგენური ფაქტორების ძლიერი გავლენისა, საკვებით მდიდარ და მისი არსებობისათვის ხელსაყრელ ტყეებში მურა დათვი ისევ ბინადრობს. ამავე დროს მცირე კავკასიონის ტყეებში ის იშვიათად გვხვდება, ხოლო ჯავახეთში მთლიანად გადაშენდა. თუმცა აქვე უნდა აღვნიშნოთ, რომ თრიალეთში მურა დათვი ჯერ კიდევ ბინადრობს, კერძოდ ის არა ერთხელ უნახავთ ადგილობრივ მცხოვრებლებსა და თრიალეთის არქეოლოგიური ექსპედიციის წევრებს.

აღმოსავლეთ საქართველოში ქართლის დაბლობსა და ივრის ზეგანის დევის მენხერ ტყეებში მურა დათვი იშვიათად გვხვდება.

საქართველოს ტერიტორიაზე (და მთელ სამხრეთ კავკასიაში) გავრცელებულია მურა დათვის ორი ქვესახეობა: *Ursus arctos caucasicus* და *Ursus arctos siriacus*. ჩვენი ვარაუდით დარაკოვის დათვი მიეკუთვნება სირიულ ქვესახეობას, რომელიც ფართოდაა გავრცელებული წინააზიის ტერიტორიაზე.

აღსანიშნავია, რომ დარაკოვის ნამოსახლარზე დათვის ძელების აღმოჩენა უტყუარ საბუთს წარმოადგენს იმისა, რომ ანტიკურ ეპოქაში თრიალეთი ტყით იყო დაფარული.

ირემი (*Cervus elaplus imerensis*)¹⁴. განსაკუთრებით საინტერესოა დარაკოვის ნამოსახლარზე მოპოვებულ ოსტეოლოგიურ მასალაში ირემის დიდი ზომის ძელების აღმოჩენა. მამრი ირემების ძელები თავისი ზომითა და მასიურობით ჭარბობს თანამედროვე კავკასიური ირემების (*Cervus elaplus maral* Ogilby) ძელებს და უახლოვდება გადაშენებულ ქვესახეობას (*Cervus elaplus imerensis* Bendukidze), რომელიც ჩვენი მონაცემებით ბინადრობდა საქართველოს (და კავკასიის) ტერიტორიაზე პლეისტოცენსა და პოლოცენის დასაწყისში. აღნიშნული ირემი, რომელიც ხასიათდება დიდი ზომითა და თავის ქალის, ქვედა ყბის და კბილების აგებულების ზოგიერთი თავისებურებით

[Бендукидзе 1998], როგორც ჩანს, ეკუთვნის „ვაპიტოიდური“ ჯგუფის ირმებს [Верещагин 1959], სადაც შედის ციმბირული მარალი, კანადური ვაპიტი და შუააზიური ირემი. ხოლო თანამედროვე კავკასიური ირემი მიეკუთვნება იგივე ქვესახეობას, რომელსაც კოპეტდაღის (თურქმენეთი) ირემი. თანამედროვე კავკასიაში გავრცელებული ირემი ასევე ახლოს დგას შუაპლეისტოცენურ ქვესახეობასთან *Cervus elaplus binagadensis* (ბინაგადი, აზერბაიჯანი), რომელიც როგორც ჩანს, წარმოადგენს მის უშუალო ფილოგენეტიკურ წინაპარს. თუმცა დარაკოვში დაფიქსირდა ორივე ტიპის ზემოხსენებული ირემი.

რამდენადაც შესაძლებელია ვიმსჯელოთ კეთილშობილი ირმის განათხარი ნაშთებით, წარსულში ის, როგორც ჩანს, ფართოდ იყო გავრცელებული საქართველოსა და კავკასიაში მთლიანად, როგორც დაბლობში, ასევე მთიან რეგიონებში. განსაკუთრებით ფართოდ იგი ბინადრობდა დასავლეთ საქართველოში, სადაც მისი ძვლოვანი ნაშთები დიდი რაოდენობითაა დაფიქსირებული უძველესი ადამიანების სადგომებში. მაგალითად ნეოლით-ენეოლითის ხანის სადგომ სამელე-კლდესა და საგვარჯილეში, სადაც უძველესი ადამიანის ე.წ. „სამზარეულო“ ნარჩენების ძირითად ნაწილს წარმოადგენდა ირმისა და გარეული ღორის ძვლები, მაშინ როცა შინაური ცხოველების (ძროხა, თხა, ცხვარი და შინაური ღორი) ძვლები, როგორც წესი, ერთეული ეგზემპლარების სახით გვხვდება.

დასავლეთ საქართველოს აღნიშნულ რეგიონში გარეული ცხოველების ძვლების დომინირება არქეოლოგიურ ძეგლებზე გვიანი ბრინჯაოს ხანამდე ფიქსირდება. ამის საფუძველზე ზოგიერთი ქართველი მეცნიერი ამტკიცებდა, რომ ზემო იმერეთის არქეოლოგიურ ძეგლებზე დაფიქსირებული ფაქტი - საკვებად დიდი რაოდენობით გარეული ცხოველებისა და შინაური ცხოველების უმნიშვნელო რაოდენობით გამოყენება მიგვანიშნებს მეცხოველეობის დაბალ განვითარებაზე.

კავკასიური ღოსი ანუ ცხენირემა (*Alces alces caucasicus*)

1947 წელს დიგორიხედის გამოქვაბულში (ჩრდ. ოსეთი) რუსმა მეცნიერმა ნ. ვერეშაგინმა აღმოაჩინა ღოსის შვიდი თავის ქალა. ამ მასალის საფუძველზე 1955 წელს ნ. ვერეშაგინმა აღწერა ღოსის ახალი ქვესახეობა *Alces alces caucasicus*-ი. II მსოფლიო ომამდე ღოსის ძვლები აღმოჩენილი იყო საკაუკასის მღვიმეშიც, მაგრამ მაშინ აღმოჩენილი ცხოველი ჩრდილოეთის ირემად ჩათვალეს. შემდგომ ღოსის ძვლები აღმოჩნდა აფხაზეთის მღვიმეებში [Бурчак-Абрамович 1969]. ა. ვეკუამ გამოაქვეყნა ცნობა ცუცხვათში ღოსის აღმოჩენის შესახებ [Векуа 1978]. ამის გარდა, ნ. ვერეშაგინის მიხედვით, ნაოხვამუს გათხრების დროს 1937 წელს ნაპოვნი იქნა ღოსის ქვედა ყბა [Верещагини 1959]. და ბოლოს, ნ. ბურჩაკ-აბრამოვიჩის მიხედვით ღოსის თავის ფრესკული გამოსახულება ბოლო დრომდე არსებობდა სოფ. ცხელკარის (გალის რ-ნი) ეკლესიაში [Бурчак-Абрамович 1972]. ჩვენს მიერ განსაზღვრული ღოსის 3 ძვალი აღმოჩენილი იქნა დარაკოვის ნამოსახლარის ოსტეოლოგიურ მასალაში. ეს არის ერთი კოჭის ძვალი, მხრის ძვალი და დიდი წვივის ძვლის ქვედა ბოლო (ინვ. № Dar. zoo. 08.34; 75ა; 234). ღოსის ნიშნები განსაკუთრებით მკვეთრად არის გამოხატული კოჭის ძვალებზე, რომელთა ზედა ნახევრის გარე ქელი ქვემოთ წვეტიანი მორჩით თავდება.

გარდა ამისა ეს ქედი ოდნავ უფრო მოკლეა, ვიდრე იგივე სტრუქტურა ღრურქიანების კოჭებზე. ორივე ეს ნიშანი ირმების კოჭებისათვის ძალზე დამახასიათებელია.

ცნობილია, რომ ირემი (ისევე როგორც შველი¹⁶ და ლოსი) ტყისა და ტყე-ბუჩქნარის ბინადარია. ის ძირითადად ფოთლებით, ხეებისა და ბუჩქების ყლორტებით იკვებება, რაც დასტურდება კბილების აგებულებით - დაბალი გვირგვინი მოსახერხებელია ფოთლებისა და ნორჩი ყლორტების დასამუშავებლად.

ამრიგად შეიძლება ჩავთვალოთ, რომ დარაკოვში აღმოჩენილი ყველა გარეული ცხოველი (მელა, მახვი, დათვი, ირემი, შველი) ტყის ბინადარია. ამიტომ არ არის გასაკვირი, რომ მელა და მახვი დასახლებაში მოდიოდნენ ტყიდან, რომელიც გარს ეკრა დარაკოვს ან მის მახლობლად მდებარეობდა.

დასასრულს უნდა აღვნიშნოთ, რომ ძეგლზე აღმოჩენილი ძვლების უმეტესობა დაღრღნილია სხვადასხვა მტაცებლის მიერ (ძაღვი, მგელი, მელა მახვი), ხოლო ირმის ერთი ფალანგა (ინვ. № Dar. zoo. 08.155) ირგვლივია შემოდრღნილი რომელიღაც მცირე ზომის მღრღნელის, შესაძლოა მემინდვრიას¹⁵ მიერ. დაღრღნილი ძვლების უმეტესობა აღმოჩენილია ორმოებში, თუმცა მცირე რაოდენობით საცხოვრებელ ნაგებობებშიც გვხვდება.

გარდა ამისა, ერთ შემთხვევაში შეგვხვდა ძროხის უკანა ფეხის წვივისა და ტერფის სახსრის არეში გამსხვილებული ძვალი, ეს შესაძლოა ტრაუმის შედეგია, რამაც გამოიწვია მეტატარზალური ძვლის ზედა ნაწილისა და წინა ტერფის კვადრატული ძვლის შეზრდა (ინვ. № Dar. zoo. 08.123).

ლიტერატურა

- არაბული 1987: არაბული აღ. დათვი საქართველოში. თბ., 1987.
- ბარამიძე ... 2006: ბარამიძე მ., ჯიბლაძე ლ., ორჯონიკიძე აღ., თოდუა თ. ახალციხის არქეოლოგიური ექსპედიციის მიერ ორჭოსნის ნამოსახლარზე 2006 წელს ჩატარებული სამუშაოების ანგარიში (ხელნაწერი ინახება არქეოლოგიის ცენტრში).
- ღამბაშიძე 2006: ღამბაშიძე ირ. KP-225-ზე 2004-2005 წწ. ჩატარებული არქეოლოგიური სამუშაოების ანგარიში (ხელნაწერი ინახება არქეოლოგიის ცენტრში).
- შატბერაშვილი ... 2006: შატბერაშვილი ზ., ამირანაშვილი ჯ., გოგოჭური გ., მინდორაშვილი დ., გრიგოლია გ., ნიკოლაიშვილი ვ. თეთრიწყაროს არქეოლოგიური ექსპედიციის სამუშაოები – 2003-2004 წწ ანგარიში, გვ. 463-469 (ხელნაწერი ინახება არქეოლოგიის ცენტრში).
- Бендукидзе 1998: Бендукидзе О. Г. Новый подвид ископаемого благородного оленя из голоцена Западной Грузии. – Всероссийское совещание: Главнейшие итоги в изучении четвертичного периода и основные направления исследований в XXI веке. Тезисы докладов. М., 1998.
- Бурчак-Абрамович 1969: Бурчак-Абрамович Н.И. Фауна пещерных стоянок Южной Абхазии. – Proceeding of the 4th International Congress of Speleology. Ljubljana. 1969.
- Векуа 1978: Векуа А.К. Вскопаемые позвоночные Цуцхватских пещер . Изучение пещер Колхиды. Тб., 1978.
- Верещагин 1955: Верещагин Н.К. Кавказский лось (*Alces alces caucasicus* N. Vas subsp. nova) и материалы к истории лосей на Кавказе. Зоологический Журнал XXXIV,2, 1955.
- Верещагин 1959: Верещагин Н.К. Млекопитающие Кавказа. М., 1959.
- Bendukidze 2002: Bendukidze O.G. The wolf and the dog: the problem of the domestic dog's origin. საქართველოს ზოოლოგიის ინსტიტუტის შრომები, ტ. XXI, თბ., 2002.

შენიშვნები

1. **ძროხა:** ინვ. №№ 20, 27, 34_ა, 35, 40, 45, 50, 65, 66, 77, 86, 98, 111, 112, 123, 126, 129, 131, 136, 146, 152, 156, 161, 172, 179, 187, 188, 191, 192; 198, 199, 203, 204, 211, 222, 226, 228, 229, 233, 236, 241, 247, 251, 252, 255.

2. **ხარი:** ინვ. №№ 1; 2; 6; 31; 35_ე; 40, 40_ა; 65_{ბ,გ,ვ,ზ,თ,შ}; 66; 77; 79_წ; 87_{ა,ბ}; 98_{ე,ზ}; 111_{ბ,ტ,ქ,ყ}; 123, 123 _{ბ,გ,დ}; 125; 130_ა; 146 _{ა,ბ,დ,კ,მ,ო,უ,ქ,ჩ}; 187, 187_{ა,ზ}; 188; 191 _{ი,ლ,მ,ნ,ო,ძ}; 192 _ძ; 200; 203, 203_დ; 211; 222; 228, 228_ა; 229_დ; 233_ა; 247_ა; 251, 251_დ; 255; 256; 258; 260_ა; 276_ზ.

3. **კამეჩი:** 149, 182

4. **ლორი:** 12, 13, 14, 23, 28, 36, 37, 42, 43, 44, 47, 48, 53, 54, 56, 63, 64, 69, 70, 79, 80, 88, 95, 108, 109, 110, 120, 122, 128, 134, 135, 137, 138, 143, 144, 145, 150, 160, 167, 168, 176, 185, 186, 189, 194, 201, 215, 216, 218, 223, 231, 242, 244, 253.

5. **ცხვარი ან თხა:** 4, 5, 10, 11, 19, 22, 29, 38, 41, 46, 57, 58, 62, 71, 72, 81, 82, 89, 90, 96, 97, 103, 104, 105, 106, 107, 116, 117, 118, 127, 132, 133, 139, 142, 151, 154, 159, 164, 166, 169, 171, 177, 178, 183, 184, 190, 195, 202, 210, 212, 214, 219, 221, 224, 225, 227, 230, 232, 235, 238, 239, 243, 245, 246, 248, 249, 250, 254, 257.

6. **ცხენი:** 8, 67, 68, 85, 94, 100, 148, 153, 163, 175, 196, 200, 240.

7. **ვირი:** 140

8. **ძაღლი:** 16, 24_ა, 74, 119_ა, 174, 193.

9. **კავკასიური ნაგაზი:** 76, 119.

10. **მელი:** 21, 60, 61, 91, 113, 158.

11. **მაჩვი:** 30, 39, 59, 92, 101, 102, 114, 115.

12. **ფრინველი:** 93.

13. **დათვი:** 24, 259.

14. **ირემი:** 34, 49, 75, 141, 155, 161_ა, 173, 197, 234

15. **მემინდვრია:** 25

16. **შეელი:** 83

17. **თევზი:** 26

დარაკოვის ნამოსახლარის კულტურული ფენებისა და ორმოების მასალის პალეოლოგიური დახასიათება

პალეოლოგიური ანალიზი ჩატარებული იქნა პალეობიოლოგიის ინსტიტუტის პალეოლოგიურ ლაბორატორიაში. ნამოსახლარის №№1,4,6,7 ოთახებიდან და ორმო №№5,7,10 -დან სულ აღებული იქნა 36 ნიმუში. *პირველ ეტაპზე* მასალის ლაბორატორიული დამუშავდა სტანდარტული მეთოდის გამოყენებით. 100-150 გრამი ნიადაგი (ან სხვა სახის ორგანიკა) თავსდება ფაიფურის 1000 გრამიან ჭიქაში, მას ვასხამთ მწვავე კალიუმის 10 პროცენტთან ხსნარს და ვადუღებთ 3-5 წუთის განმავლობაში. შემდეგ ვაცივებთ და მიღებულ მასას ვხსნით სუფთა წყალში და ვატარებთ წვრილ საცერში, რომლის დანაყოფია 0,1 მილიმეტრი. მოხარშულ და საცერში გატარებულ ნიმუშს ვათავსებთ ღიდ ჭიქაში და ვტოვებთ 24 საათის განმავლობაში.

მეორე ეტაპი. ორგანულ ნაშთებს ნიმუშიდან ცენტრიფუგირებით გამოვყოფთ. შემდეგ მას ვრეცხავთ გამოსხილი წყლით, მანამ, სანამ განარეცი წყალი არ გახდება გამჭირვალე. მიღებულ მასალას ვასხამთ კადმიუმის მძიმე სითხეს და 20 წუთის განმავლობაში ვახდენთ მის ცენტრიფუგირებას. ამ პროცესის დროს ხდება ნიადაგის და მტრვის მარცვლების განცალკევება. მტვერის და სხვა ორგანული ნაშთების მთელი მასა ზემოთ ამოტივტივდება, ჩვენ მას პატარა ჭიქაში გადმოვასხამთ, გავაზავებთ დისცილირებულ წყლით და დავტოვებთ 24 საათით. კადმიუმის მძიმე სითხე მზადდება შემდეგ ნაირათ: 1 კილოგრამი კადმიუმის იოდანი (CdI-2) და 800 გრამი კალიუმის იოდანი (KI) იხსნება 900 გრამ ცხელ გამოსხილ წყალში, შემდეგ იფილტრება და კეთდება ხსნარი, რომლის კუთრი წონა უნდა იყოს 2,2.

მესამე ეტაპი. ვაწარმოებთ მიღებული ხსნარის ცენტრიფუგირებას პატარა სინჯარებში, ვრეცხავთ კადმიუმისგან და ვაკეთებთ აცეტოლიზს, რის შედეგადაც მტვერის მარცვლები და სხვა პალეომორფები მუქდება, რაც აადვილებს მასალის იდენტიფიკაციას. აცეტოლიზი კეთდება შემდეგ ნაირად: მზადდება ხსნარი, რომლის შემადგენლობაში შედის 9 ნაწილი ძმრის ანჰიდრიდი და ერთი ნაწილი მარილმჟავა. მასალას წინასწარ ვაშრობთ ძმარმჟავაში დამუშავებით და მისი ცენტრიფუგირებით. აცეტოლიზის ხსნარში მოთავსებულ ნიმუშს უკეთებთ აბაზანას (სინჯარას ვდებთ ცხელ წყალში, 2 წუთით, ხოლო წყლის ტემპერატურა უნდა იყოს არა ნაკლებ 80 გრადუსი). მას ისევ ვაცენტრიფუგირებთ 5 წუთით და შემდეგ ხდება ნიმუშის გამშრალება ისევ

ძმარმუკავის საშუალებით. ბოლოს ვაწარმოებთ ნიმუშის გარეცხვას დისტილირებული წყლით. მოგროვილ მტვერს ვაშრობთ და კვლევისთვის ვათავსებთ გლიცერინში. გამოკვლევისას ვიღებთ თითო წვეთ მასალას და ვამზადებთ პრეპარატს. მიკროსკოპში ხდება მტვრის მასალის იდენტიფიკაცია და მათი დათვლა. ერთ ნიმუშიდან საჭიროა დაითვალოს არა ნაკლებ 200-300 პალინომორფი.

მეოთხე ეტაპი. მცენარეთა მტვრის მარცვლების საერთო რიცხვის მიღების შემდეგ ყველა ნიმუშისათვის ხდება პროცენტების გამოთვლა მცენარეთა ეკოლოგიური ჯგუფების მიხედვით და მათი დატანა დიაგრამაზე, რაც ხდება პროგრამა Psimpoll- ის საშუალებით. პალინოლოგიური დიაგრამის აღწერა და ანალიზი მცენარეული საფარის აღდგენის საშუალებას იძლევა. თავის მხრივ, მცენარეული საფარის ტიპი პალეოკლიმატის რეკონსტრუქციის საფუძველს წარმოადგენს.

სახლი №1. განხილულ სახლის იატაკიდან, საკუროთხველიდან, ხელსაფეხკავეებიდან, სასრესებიდან და ღუმელიდან აღებული და შესწავლილია 27 ნიმუში (დიაგრამა 1, 2). პალინოლოგიურ დიაგრამაზე არ არის დატანილი იმ სინჯების სპექტრები, რომლებშიც მტვერი მცირე რაოდენობითაა წარმოდგენილი, კერძოდ ნახშირის და ხის მერქნის პალინოსპექტრები.

საკმაოდ მდიდარია პირველი სახლის იატაკიდან და ნაცრებიდან აღებული ნიმუშები. აქ ბევრია სათესი მარცვლოვნების და მათთან დაკავშირებული სარეველა მცენარეებთა მტვერი. განსაზღვრულია ხორბლის რამოდენიმე ჯიშში, აგრეთვე ჭვავი, ქერი და შვრია. ცუდი დაცულობის გამო მრავალი სათესი მარცვლოვნის მტვერი გვარამდე არ იქნა განსაზღვრული.

ნათესების სარეველათა შორის ჭარბობს მატიტელა და ნარშავი. აღინიშნება აგრეთვე ხვართქლა, ღიღილო, ნარცეცხლა, ბოლოკა და სხვა. ხოლო რაც შეეხება სხვა ტიპის სარეველებს, კარგადაა წარმოდგენილი ადამიანის საცხოვრებელ ეზოების, ბილიკების, სანაგვეების სარეველათა მტვრის მარცვლები. ესენია ვარდკაჭაჭა, ჭინჭარი, ღორის ბირკა, ფარსმანდუკი და სხვა. საკმაოდ დიდია საძოვრების არსებობის ინდიკატორებიც. მაგ. ავშანი, ნაცარქათამა, მრავალძარღვა, ბაია, მიხაკისნაირები და სხვა.

რაც შეეხება ველურ ბალახოვნებს, სპექტრებში წარმოდგენილია მხოლოდ სატილიას, მაჩიტას, პარკოსნების, მარწყვაბალახას, ლაქაშის, გვიმრანაირების, ველური მარცვლოვნების და

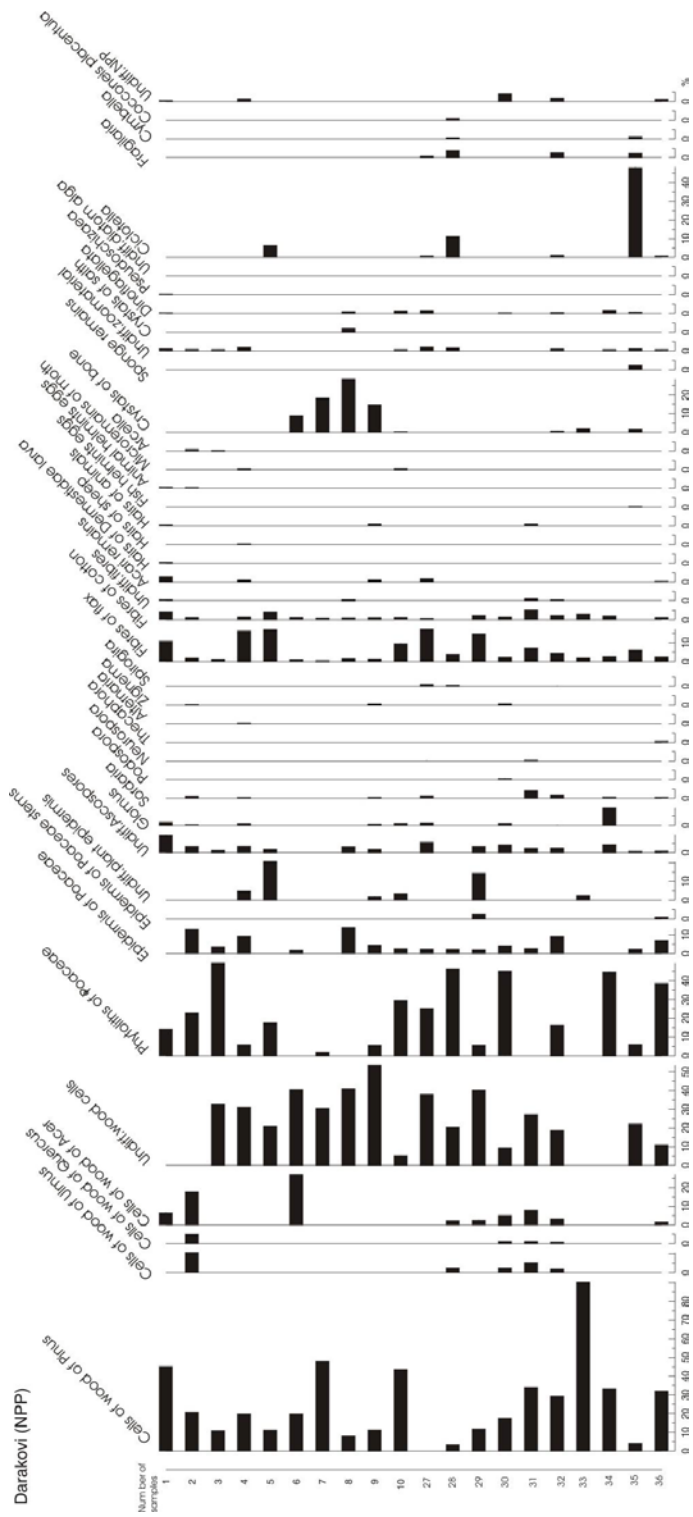

ფიგურა 2

ასტრანაირების მტვრის მარცვლები. დომინირებენ მარცვლოვნები და გვიმრები.

სახლი №1 – ის პალინოსპექტრებში ხემცენარეებთა ჯგუფი არ არის მდიდარი, რაც წარსულში დახურული სივრცით იყო გამოწვეული. ჭარბობს ფიჭვის მტვრის რაოდენობა (ცხრილი 1, დიაგრამა 1, ტაბ.I). სხვა ხეების მტვრის მარცვლები აღმოჩენილია მხოლოდ ხელსაფქვავეში (ნიმ. 27), ქვის სასრესებში (ნიმუში 4,5), საკურთხეველში (ნიმ. 9) და შელესილობაში (ნიმ. 10). აღნიშნულ ნიმუშებში ნაპოვია მუხის, წიფლის, ცაცხვის, მურყნის, კაკლის, თხილის, კულტურული ვაზის და ხეჭრელის მტვერი. საინტერესოა ის ფაქტიც, რომ ცაცხვის, ლაფნის, ვაზის, კაკლის და თხილის მტვრის მარცვლები ნაპოვია მხოლოდ ხელსაფქვავესა და სასრესში.

რაც შეეხება არაპალინოლოგიური ხასიათის პალინომორფებს თითქმის ყველა ნიმუშში ჭარბობს ხის მერქნის ტრაქეალური და სხვა ტიპის უჯრედები. ბევრია ფიჭვის მერქნის უჯრედები (ტაბ.II). ზოგიერთ ნიმუშებში გვხვდება მუხის, თელას და ნეკერჩხლის მერქნის მიკრონაშთები (წიწვოვნების უჯრედები განსაზღვრულია Richter et al.2004 ნაშრომის მიხედვით, ხოლო დანარჩენი კი ეტალონური პრეპარატების გამოყენებით). უამრავია განუსაზღვრელი მერქნის უჯრედები. უხვადაა წარმოდგენილი მარცვლოვნების ფიტოლიტები (ფოთლებში და ღეროში არსებული სილიციუმიანი წარმონაქმნები). ბევრია მარცვლოვნების ეპიდერმისი და ღეროს გამტარი უჯრედების ნაშთები. მცირე რაოდენობითაა წარმოდგენილი სოკოს სპორები. განსაზღვრულია ნაკელის სოკოთა (*Sordaria*) ჯგუფის სპორები. აღინიშნება აგრეთვე სოკო გლომუსის სპორები, რაც ნიადაგის ეროზიულ პროცესებზე მეტყველებს. ეს სოკო მხოლოდ ნაყარ ან ნაშალ ნიადაგში იზრდება (Geel 1978; 1998).

სხვა სახის არაპალინოლოგიური ნაშთებიდან საკურთხეველთან და ღუმელთან ბევრია ძვლის კრისტალები (ნიმუში 6-9, ტაბ.III). ანალოგიური სიტუაცია აღინიშნება ამავე პერიოდის სხვა ნამოსახლარებზეც (Kvavadze 2008). მცირე რაოდენობითაა წარმოდგენილი რამოდენიმე ტიპის ზოომასალაც. ეს არის ტიპების ნაშთები, ცხერის და განუსაზღვრელი ცხოველის ბეწვები (ტაბ.IV,V). ნაპოვია აგრეთვე ხოჭო ტყავიაჭამიას მატლის (ტაბ.IV) და ჩრიჩლის მატლის ბუსუსები, რას ტყავის და მატყლის არსებობას ამტკიცებს. აღმოჩენილია აგრეთვე შინაური ცხოველთა პარაზიტული ჭიების კვერცხები.

მცირე რაოდენობით აღინიშნება წყალმცენარეთა ნაშთები, მაგალითად *Zygnema*, რომელიც მტკნარი წყლის მობინადრეა. დიატომიური წყალმცენარე ციკლოტელა (*Ciclotella*) კი საკმაოდ დიდ რაოდენობით გვხვდება მხოლოდ სასრესში და ხელსაფქვავეში (განისაზღვრა Witkowski et al.2008 ნაშრომის მიხედვით). ეს კი იმის ნიშანია, რომ იმდროინდელი ადამიანი თავისი ყოფითი ცხოვრებაში იყენებდა დიატომიტებს. ცნობილია, რომ დაფქვილი დიატომიტები,

რომლებიც შედგება დიატომურ წყალმცენარეთაგან პრაქტიკაში გამოიყენება როგორც სახლის კედლების მათეთრებელი, როგორც სითბოს კარგი იზოლიატორი და დიატომიტები აგრეთვე კარგი ფილტრიცაა.

პირველი სახლიდან აღებულ ყველა ნიმუშში პანოვნია სელის და ბამბის ქსოვილის ძაფების და ბოჭკოების ნაშთები (მათი ბოჭკოს აღწერა მოკვანილია Kvavadze, Narimanishvili 2006 ნაშრომის მიხედვით). ჭარბობს სელის ტექსტილის ბოჭკო (იხ. დიაგრამა 2, ტაბ. VI, VII). აღმოჩენილია აგრეთვე განუსაზღვრელი ბოჭკოები. დიდი რაოდენობის სელის ბოჭკო ნაპოვნია იატაკზე (ნიმ. №1) და ქვის სასრესებში (ნიმ. 4, 5). არის ფერადი (ცისფერი და ნაცრისფერი) ბოჭკოც.

სახლი №4. განხილული სახლის ორ ხელსაფეკვაიდან მოპოვებული და შესწავლილია ორგანული ნაშთები (ნიმუში 27,29) და დანის ჟანგი (ნიმ. 28). პირველი ხელსაფეკვის (ნიმ. 27, ქვა № 647) მასალის პალინოლოგიური სპექტრი შედარებით უფრო მდიდარია. ხემცენარეთაგან აღინიშნება ფიჭვის, ცაცხვის, კაკლის, კედარის და თხილის მტვრის მარცვლები. ბალახოვნების ჟგუფში ბევრია კულტურული მარცვლოვნები (ხორბალი და ქერი) და მათთან არსებული სარეველები (ლილილო, ნაცარქათამა, ნარშავი, ირმისმხალა და სხვა), რაც იმაზე მეტყველებს, რომ ხელსაფეკვაი ძირითადად ხორბლეულის დასაფეკვად იყო გამოყენებული. ამას ადასტურებს ის ფაქტიც რომ მასალაში უხვადაა ნაპოვნი მარცვლოვნების ფიტოლიტები (იხ. დიაგრამა 2). ბევრია აგრეთვე ვარკაჭაჭასაც მტვერი. აღმოჩენილია ავშანი, მრავალძარღვა, ჭინჭარი, ასტრა, ღორის ბირკა, სამყურა, ფარსმანდუკი, გვიმრის სპორები. ყველა ჩამოთვლილი მცენარე დღეს სამკურნალო ან საკვებია. ხელსაფეკვაში მათი მტვრის მარცვლები მოხვდა სწორედ ამ მიზეზით. შესაძლოა ამ მცენარეებს ნაყავდნენ ან ჩეჩქვამდნენ წამლის დასამზადებლად. ისიც უნდა ითქვას რომ, მაგალითად, ვარდკაჭაჭასგან (რომლის მტვერი ბევრია განხილულ ხელსაფეკვაში) დღესაც მატონიზირებელი სასმელი მზადდება.

არაპალინოლოგიური ფოსილიებთაგან, როგორც უკვე აღინიშნა დომინირებს მარცვლოვნების ფიტოლიტები, მარცვლოვნების ეპიდერმისი და ხის მერქნის უჯრედები. ბევრია აგრეთვე სელის ბოჭკო. აღინიშნება ვარდისფერი და ნაცრისფერი სელის ბოჭკო. მცირე რაოდენობითაა წარმოდგენილი ბამბის ბოჭკო. სოკოს სპორებიდან ნაპოვნია ნაკელის სოკო (*Sordaria*, *Neurospora*) და სოკო გლომუსის (*Glomus*) ქლამიდიასპორები. არის განუსაზღვრელი სოკოს სპორებიც.

წყალმცენარეთაგან აღინიშნება სპიროგირა (*Spirogira*) და დიატომური წყალმცენარეთა (*Ciclotella*, *Fragilaria*) ნაშთები. ზოოლოგიური მასალა შეიცავს მხოლოდ ტკიპების ნაშთებს. მათი რაოდენობაა არც ისე დიდი.

მეორე ხელსაფქვავის (ნიმ. 29, ქვა 655) პალინოლოგიური სპექტრი არ არის მდიდარი. ნაპოვნია მხოლოდ მარცვლოვნები და ციხორიუმის მტვერი. მაგრამ რაც შეეხება არაპალინოლოგიური ხასიათის ნაშთებს აქ ბევრია სელის ბოჭკო, ძირითადად უფერული. სულ აქ ნაპოვნია 44 სელის ბოჭკო. ბამბა ცოტაა (7 ბოჭკო). პირველ ხელსაფქვავთან შედარები აქ გაცილებით ნაკლებია მარცვლოვნების ეპიდერმისი და მათი ფიტოლიტები. ბევრია ხის მერქნის უჯრედები. განსაზღვრულია ფიჭვის და ნეკერცხლის მერქნის ტრაქეალური უჯრედები. არ არის დიატომური წყალმცენარეთა ნაშთები, აღინიშნება მხოლოდ წყალმცენარე სპიროგირა (*Spirogira*).

დანის ჟანგის პალინოსპექტრში (ნიმ. 28) კარგადაა წარმოდგენილი ციხორიუმი (*Cichorioideae*), რომელიც სპექტრის დომინანტია. ბევრია აგრეთვე წიწიბურას მტვერი. არის ხორბლის და სხვა კულტურული და ველური მარცვლოვნების მტვერი. უხვადაა ამ ჯგუფის ფიტოლიტები. მნიშვნელოვანი როლი უკავია მარცვლოვნების ეპიდერმისს. ფოტოლიტებზე ნალკებადაა წარმოდგენილი ხემცენარეთა უჯრედები. არის ფიჭვის, თელას და ნეკერცხლის მერქნის ტრაქეალური უჯრედები. ბევრია დიატომური წყალმცენარეთა ნაშთები. ესენია: *Cyclotella*, *Cymbella*, *Fragilaria*, *Cocconeis placentula* type. აღინიშნება აგრეთვე წყალმცენარე *Spirogira*.

სახლი №6. აქ შესწავლილია 3 ნიმუში. ეს არის სანაცრიდან აღებული ნიმუში №30 და სამყურიანი ჭურჭლის შიგთავსის ზედა და ქვედა ნაწილები (ნიმ. 31,32). ნაცარში ნაპოვნია ფიჭვის (*Pinus*) და მურყნის (*Alnus*) მტვრის მცირე რაოდენობა. ბევრია ხორბლის (*Triticum*), ქერის (*Hordeum*), ჭვავის (*Secale*) და სხვა კულტურული მარცვლოვნების მტვერი. არის ველური მარცვლოვნების მტვერიც. უხვადაა ნათესების სარევეთა მტვრის მარცვლები. არის ხვართქლა (*Convolvulus*), ნარშავი (*Carduus*), ნაცარქათამა (*Chenopodiaceae*). გარდა ჩამოთვლილი სარეველებისა აღინიშნება ასტრა (*Aster*), მრავალძარღვა (*Plantago m/m*) და გვიმრის (*Polypodiaceae*) სპორები.

უნდა აღინიშნოს რომ ამ ნაცრის ფენაში აღმოჩნდა ვიუზუალურად შესამჩნევი მაკრონაშთებიც. ჩვენი თხოვნით პალეობიოლოგიის ინსტიტუტის კარპოლოგმა, ლუარა რუხაძემ და მუზეუმის ეთნობოტანიკოსმა მაკა ბოკერიამ გამოავლინეს შემდეგი მცენარეთა თესვების კომპლექსი: ორი ჯიშის ხორბალი და ერთი მადგანი *Triticum cf. compactum* –ია. გარდა ხორბლისა აღმოჩენილია ფეტვი (*Panicum miliaceum*) და ღომი (*Setaria* sp.). ნაპოვნია აგრეთვე ნაცარქათამას 2 სახეობის (*Chenopodium album.*, *Ch. rubrum*), ქვათესლას (*Lithospermum arvense*), მინდვრისნემსას (*Galium* sp.) და თაღგამურას (*Brassica* sp.) თესვები. თითქმის ყველა ჩამოთვლილი მცენარე ნათესების სარეველაა. დომინირებს ქვათესლა, რომელიც სელის ნათესების დამახასიათებელი სარეველაა.

არაპალინოლოგიური ფოსილიების ჯგუფი მდიდარია. ჭარბობს ხის მერქნის ნაშთები. ესენია ფიჭვის (იგი დომინანტია), ნეკერჩხლის, თელას, წიფლის და მუხის მერქნის ტრაქეალური და სხვა ტიპის უჯრედები. ბევრია მარცვლოვნების ფიტოლიტები და მათი ეპიდერმისი. რას შეეხება სოკოებს, დაფიქსირდა ნაკელის სოკო პოდოსპორას (*Podospora*), რაც იმაზე მიუთითებს რომ ნამოსახლარის მოსახლეობა მეძროხეობას მიყვებოდა (Leevel 2006). ნაპოვნია სოკო გლომუსის (*Glomus*) ქლამიდიასპორები. არის განუსაზღვრელი სოკოების ნაშთებიც. მცირე რაოდენობითაა წარმოდგენილი წყალმცენარეები (*Zygnema, Dinoflagellata*).

ტექსტილის ნაშთები ძალიან ცოტაა. ნაპოვნია 6 სელის და 4 ბამბის ბოჭკო.

სახლ №6-ში აღმოჩენილ ორყურიანი დიდი ჭურჭლის შიგთავსის შუა ნაწილში მტვრის მარცვლები არც თუ ისე ცოტაა. ხემცენარეთაგან ნაპოვნია მხოლოდ მუხა, მაგრამ ბალახოვნები გაცილებით კარგადაა წარმოდგენილი. ჭარბობს მარცვლოვნები, როგორც კულტურული, ასევე ველური ფორმები. განისაზღვრა ხორბლის, ქერის, ჭვავის და შვრიას მტვრის მარცვლები.

არაპალინოლოგიური ტიპის ნმიკრონაშთებიდან უხვადაა წარმოდგენილი მარცვლოვნების ფიტოლიტები, მათი ეპიდერმისი (ტაბ.VIII) და ხის მერქნის უჯრედები (ტაბ.IX,X,XI). ბევრია ნაკელის სოკოს სპორები (*Sordaria*). ნაპოვნია სოკო ნეიროსპორას სპორები. ეს სოკო, როგორც წესი ნახანძრალეებზე იზრდება. დაფიქსირდა განუსაზღვრელი სოკოების სპორები. პალინოსპექტრში კარგადაა წარმოდგენილი სელის და ბამბის ბოჭკო (ტაბ.XII), არის აგრეთვე ფერადი სელის ძაფის ნაშთები (ნაცრისფერი და მწვანე). ნაპოვნია ცხვრის ბეწვები (ტაბ.XIII) და განუსაზღვრელი ბოჭკო.

განხილული ჭურჭლის ძირის პალინოლოგიური სპექტრები ტაქსონომიური შემადგენლობით გაცილებით უფრო მდიდარია ვიდრე შუა ნაწილი. ხემცენარეთაგან ან ნაპოვნია კაკლის, მუხის და ფიჭვის მტვერი. ბალახოვნებში ბევრია კულტურული მარცვლოვნები, განსაკუთრებით კი ხორბალი (ტაბ.XIV). აღმოჩენილია ჭინჭრის მტვერი, რომელიც ჭურჭლის შუა ნაწილში არ დაფიქსირდა.

არაპალინოლოგიური ნაშთების შორიც გარდა ხორბლეულის ფიტოლიტების, მერქნის უჯრედების და სოკოების (ტაბ.VIII), აქ ნაპოვნია ძვლის კრისტალები (ტაბ.VIII). აღმოჩენილია აგრეთვე წყალმცენარეები. ბევრია დიატომიური წყალმცენარეების ნაშთები.

კარგადაა წარმოდგენილი ქსოვილის ბოჭკო.ეს არის სელი და ბამბა და ისიც უნდა იტყვას,რომ სელი მეტია.

სახლი №7. აღებული და შესწავლილია ღუმელთან მოპოვებული ნახშირი (ნიმ. 33). აქ უხვადაა წარმოდგენილი ფიჭვის მერქნის ტრაქეალური უჯრედები (ტაბ.XV). სხვა ხემცენარეთა არანაირი ფოსილიები არ არის აღმოჩენილი. ნაპოვნია ბალახოვანთა ეპიდერმისი და ვარკაჭაჭას მტვრის მარცვლები. გარდა ამისა დაფიქსირდა სელის და ბამბის ბოჭკო. აგრეთვე ნაპოვნია ძვლის კრისტალები.

ორმო №5. ამ ორმოდან აღებული და გამოკვლეულია ნიმუში №34. ხემცენარეთაგან აღმოჩენილია ფიჭვის და თელას მტვერი. ბალახოვანთა კომპლექსი გაცილებით უფრო მდიდარია. სორბლულების (ტაბ.XVI) გარდა, რომლებიც ცოტაა, არის რამოდენიმე ტიპის სარეველათა მტვერი. ესენია ნაცარქათამა (*Chenopodium alba*), ნარშავი (*Carduus*), წიწიბურა (*Polygonum*). ბევრია ეზოს სარეველები – ვარდკაჭაჭა (ტაბ.XVI), ავშანი, მიხაკისნაირები (*Caryophyllaceae*).

არაპალინოლოგიური პალინომორფების ჯგუფში დომინირებენ მარცვლოვნების ფიტოლიტები. (დიაგრამა 2). ბევრია ფიჭვის მერქნის ტრაქეალური უჯრედები. კარგადაა წარმოდგენილი სოკო გლომუსის (*Glomus*) სპორები, რაც ნიადაგის ინტენსიურ ეროზიაზე მიუთითებს. შესაძლოა ეს უყკვე სანაგვე ორმო იყო და არა სამეურნეო. აქ მცირე რაოდენობით აღინიშნება ნაკელის სოკო და სხვა განუსაზღვრელი სოკოების სპორები. ცოტაა წყალმცენარეების ნაშთები. მცირე რაოდენობითაა ნაპოვნი სელის და ბამბის ბოჭკო. დაფიქსირდა შავი ფერის სელის ძაფის ნაშთი. ცოტაა ზომასხალაც.

ორმო №7. ორმოში ნაპოვნია მოთეთრო ფერის დამრგვალებული და მჩატე ნაშთი, რაშიც პატარა ზომის ძვალიც იყო მოთავსებული. ამ ნაშთის დიამეტრი 3 სმ არ აღემატებოდა და იგი ძვლებთან ერთად იყო ნაპოვნი. პალეოზოოლოგს გაუჩნდა ეჭვი, რომ ეს შესაძლოა კოპროლიტი ყოფილიყო და გამოსაკვლევად გადმოსცა პალინოლოგიურ ლაბორატორიას. ანალიზმა და პალინოლოგიურმა გამოკვლევამ აჩვენა, რომ ეს ნაშთი დიატომიტია, სადაც უხვადაა წარმოდგენილი დიატომიური წყალმცენარეები. ბევრია გვარი ციკლოტელას (*Cyclotella*) წარმომადგენელი. აღინიშნება ციმბელა (*Cymbella*), ფრაგილარია (*Fragilaria*) და ბევრი სხვა. ყველა ჩამოთვლილი გვარი ახასიათებს მტკნარი ტბების კომპლექსს. აქვეა ნაპოვნი მტკნარ წყლებში გავრცელებული დრუბლების ეკლები (*Spongilidae*), თევზის პარაზიტების კვერცხები და სხვა ტიპის წყალმცენარეები (*Dinoflagellata*).

მცირე რაოდენობითაა წარმოდგენილი მარცვლოვნების ფიტოლიტები და მათი ეპიდერმისი. არის ხის მერქნის უჯრედები და სელის ქსოვილის ბოჭკო. ცოტაა სოკოს სპორები და ზომასხალის მიკრონაშთები.

რაც შეეხება პალინოლოგიას აქ ნაპოვნია ხორბლის, ნათესების და ეზოების სარეველების მტვრის მარცვლები. ჭარბობს ვარდკაჭაჭას მტვრის რაოდენობა (ცხრილი 1).

ორმო №10. ამ ორმოს ძირიდან აღებული და შესწავლილია ნიმუში №36. პალინოლოგიური სპექტრი უაღრესად მდიდარია და მათი ხასიათი ტიპურ სამეურნეო ორმოს არსებობაზე მეტყველებს. დომინირებს ხორბლის (*Triticum*) და სხვა კულტურული მარცვლოვნების (*Cerealia*) მტვერი (ტაბ.XVI). ბევრია ხორბლეულების ნათესების სარეველები. ესენია: ხვართქლა (*Convolvulus*), ნარშავი (*Carduus*), ნაცარქათამა (*Chenopodium alba*), წიწიბურა (*Fagopyrum*), ბოლოკა (*Rapistrum*) და სხვა. გრადა ამისა დაფიქსირდა ეზოს სარეველათა მტვერი (ტაბ.VIII), რომელთა შორის დომინირებს ვარდკაჭაჭა. აღინიშნება ფარსმანდუკი (*Achillea*), ირმისხალა (*Serratula*), მრავალძარღვა (*Plantago m/m*). ველური ბალახოვნებიდან ბევრია გვიმრების (*Polypodiaceae*) სპორები და მათ შორის მარგალიტა (*Botrychium lunaria*).

არაპალინოლოგიური პალინომორფებიდან დომინირენ მარცვლოვნების ფიტოლეტები, მათი ეპიდერმისი და ღეროები, რომლებიც არაჩვეულებრივი სიუხვით გამოირჩევიან. კარგადაა წარმოდგენილი ხის მერქნის უჯრედები და განსაკუთრებით კი ფიჭვი. ცოტაა ნაკელის სოკო სორდარია. აქ აღმოჩენილია სოკო *Thecaphora* –ს სპორები. ეს სოკო ხვართქლას პარაზიტია, ხვართქლა კი ტეკაპორასთან ერთად ხორბლეულობის ნათესების არსებობის ინდიკატორია (Geel 1978, 1989).

მეათე ორმოში მცირე რაოდენობით, მაგრამ მაინც დაფიქსირდა სელის და ბამბის ქსოვილის ბოჭკოები. სელის ბოჭკო მეტია. ცოტაა აგრეთვე ტკიპების ნაშთები და დიატომური წყალმცენარე ციკლოტელას ფოსილიები.

მაშასადამე, დადგენილი პალინოლოგიური კომპლექსის და არაპალინოლოგიური პალინომორფების მიხედვით ჩვენ შეგვიძლია გავაკეთოდ შემდეგნაირი დასკვნები.

1. განხილული ნამოსახლარის მოსახლეობა ინტენსიურ მიწათმოქმედებას ეწეოდა. ითვისებოდა რამოდენიმე ჯიშის ხორბალი, ქერი, ჭვავი, შვრია, ფეტვი და ღომი. უპირატესობა კი მაინც ხორბალს ქონდა. სელიც ნათესების სარეველების აღმოჩენა (მაგალითად ქვათესლა) და სასრესებში და ხელსაფქვავეებში ნაპოვნი უფერული სელის ბოჭკო იმაზე მეტყველებს რომ განხილულ რეგიონში სელიც ითვისებოდა. მაგრამ რაც შეეხება მებაღეობას და მევენახეობას მათი არანაირი კვალი არ გამოვლენილა.
2. გარდა მემინდვრეობისა, საკმაოდ კარგად იყო განვითარებული მეცხოველეობაც. ამაზე მეტყველებს საძოვრებისთვის დამახასიათებელი სარეველები და ნაკელის სოკოს საკმაოდ დიდი რაოდენობა. ხოჭო ტყავიჭამიას, ჩრინლის მატლის ბუსუსებიც და სხვრის ბეწვის აღმოჩენა ასევე მეცხოველეობის არსებობის მაჩვენებელია.
3. პალინოლოგიური კომპლექსის და ხემცენარეთა მერქნის უჯრედების შემადგენლობა მოწმობს რომ, დარაკოვის მიდამოებში განხილულ პერიოდში ტყე კარგად იყო გავრცელებული. ტყის შემადგენლობაში ფიჭვი ჭარბობდა. როგორც შენარევი აქ მაღალმთის მუხა, მაღალმთის ნეკერჩხალი, წიფელი და თელა იზრდებოდა. მდინარისპირას მურყანარები იყო გავრცელებული. მიღებული ეს მონაცემები ადასტურებს ჩვენს ადრინდელ კვლევის შედეგებს (Квавадзе и др.2007).
4. განხილულ პერიოდში კლიმატი არც თუ ისე თბილი იყო. გვიანბრინჯაოს პერიოდთან შედარებით, როდესაც ცალკის რეგიონში ცაცხვის და ძელქვის ტყე იზრდებოდა, ადამიანი კი მებაღეობა-მევენახეობას მისდევდა (Kvavadze, Narimanisvili 2006), ძვ. წ. მეხუთე საუკუნეში კლიმატური პირობების გაუარესება ამის საშუალებას აღარ იძლეოდა.
5. ხელსაფქვავეებში და სასრესებში ნაპოვნი ცაცხვის, ლაფნის, ვაზის და სხვა მცენარეთა მტკერი იმის დასტურია, რომ მათ ყვავილს, ფოთოლს, ან მცენარის სხვა ნაწილს იმდროინდელი ადამიანი სამკურნალოდ იყენებდა.

გამოყენებული ლიტერატურა

Квавадзе Э.В. Коннор С.В., Нариманишвили Г.К. 2007. Позднеплейстоценовая и голоценовая история назвития ландшафтов окрестностей Цалки (Южная Грузия) по палинологическим данным озерных и почвенных образований. Проблемы палеобиологии, том. 2. Илиони, Тбилиси, стр.12-23.

Kvavadze E., Narimanishvili G. 2006. The remain of Gossipium, Linum and sheep hairs as textile fibres of cotton, flax and wool in palynological material from Bronze Age burials. Palyno-Bulletin, vol.2-No.1-4, University of Innsbruck, Austria, pp.34-37.

Kvavadze E.2008. Non pollen Palynomorphs as important object for solution archaeological problems. In. M. Michele, A. Miola (eds.) *Procced. of 3-th International Workshop on Quaternary Non-Pollen Playnomorphs*. Padova Univer. pp.34-37.

Richter H.G., Grosser D., Heinz I., Gasson P.E. (eds.). 2004. LAWA list of microscopic feature for softwood identification by an LAWA Committee. *LAWA Journal* 25(1):1-70.

Van Geel B. 1978. A palynological study of Holocene peat bog sections in Germany and the Netherlands, based on analysis of pollen, spores and macro- and microscopic remains of fungi, algae, cormophytes and animals. *Review of Palaeobotany and Palynology*, 25 , pp.1-130.

Van Geel B. 1989. A study of non-pollen objects in pollen slides. M.L. van Hoeve and M.Hendrikse (eds.), Utrecht.

Witkowski A., Wasyluk K., Lange-Bertalor H., Bak M., Derwich K. 2008. Diatom palaeolimnology of Lake Zeribar, Iran, in the Late Pleistocene and Holocene. In.:K.Wasylikova, A.Witkowski (eds.) *Diatom Monographs*, vol.8, A.R.G.Gantner Verlag K.G., pp.159-238.

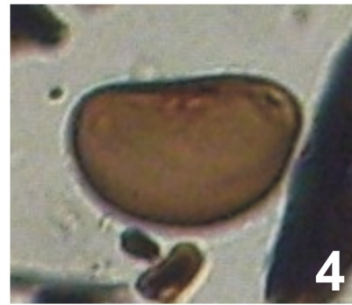

ტაბულა I. დარაკოვი, სახლი №1, ნაცარში აღმოჩენილი ფიჭვის (1,2,3) მტერის მარცვლები და გვიმრის (4) სპორა. X1000.

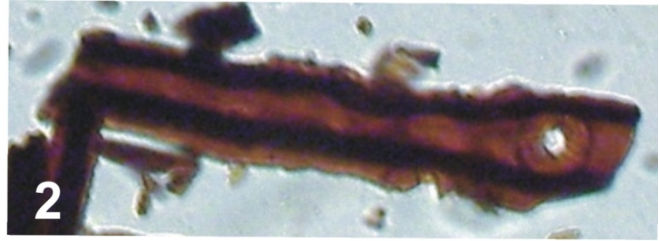

ტაბულა II. დარაკოვი, სახლი №1, ნახშირში აღმოჩენილი ფიჭვის (1,2,3) და ნეკერხლის (4,5) დაშლილი მერქნის ტრაქეალური უჯრედები. X800.

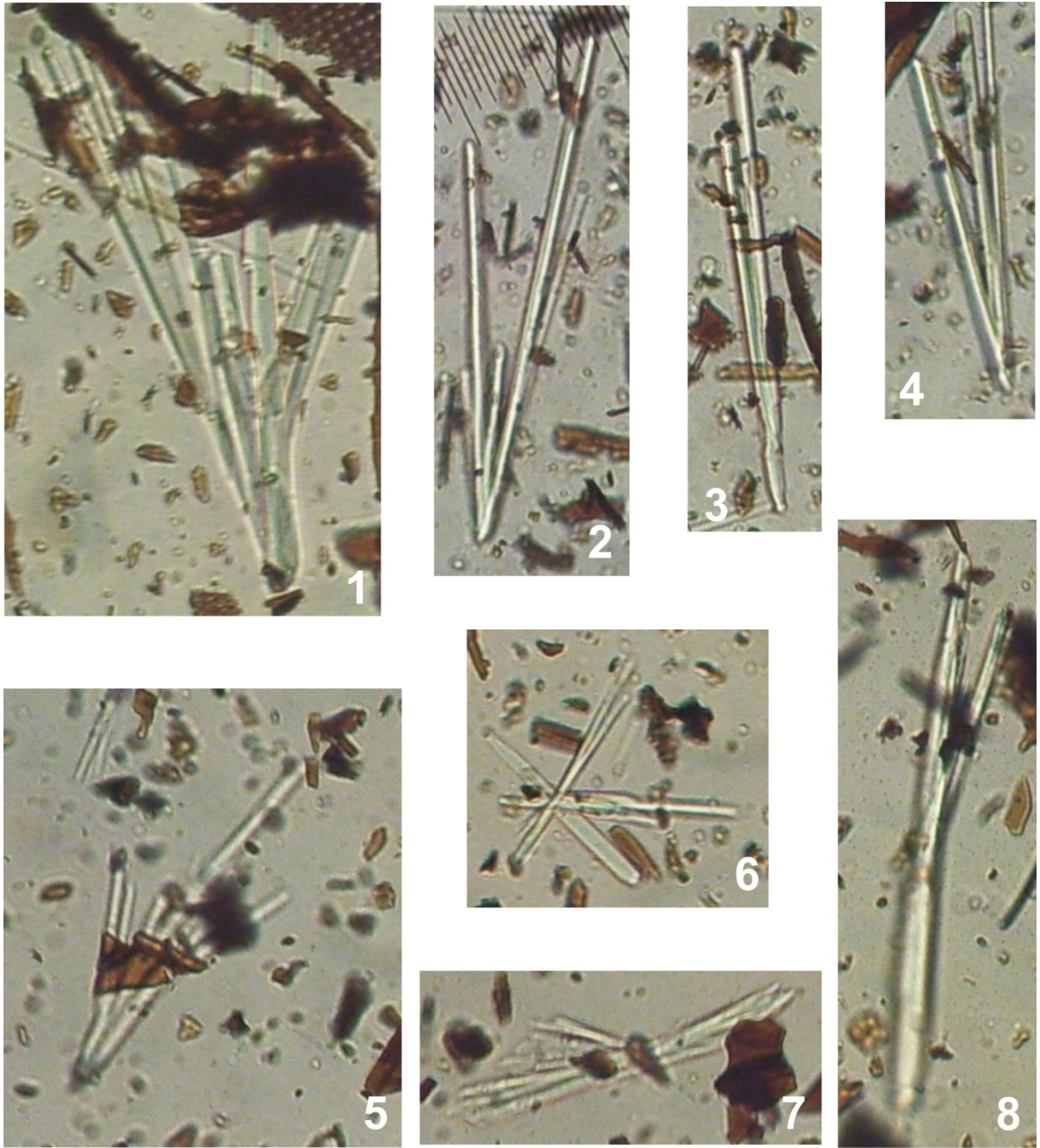

ტაბულა III. დარაკოვი, სახლი №1, საკუროთხეველზე (1-4)
 და იატაკის დონეზე (5-8) აღმოჩენილი დაშლილი ძვლის
 კრისტალები. X800.



ტაბულა IV. დარაკოვი, სახლი №1, იატაკქვეშა შრიდან აღმოჩენილი ცხოველის ბეწვი (1) და ტყავიჭამია ხოჭოს მატლის ბუსუსები (2,3). X600.



ტაბულა V. დარაკოვი, სახლი №1, იატაკქვეშა შრეში აღმოჩენილი ცხოველის ბეწვი. X500.

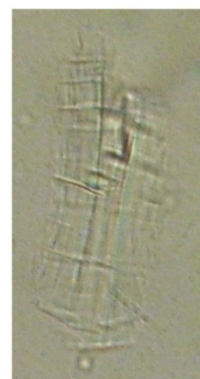
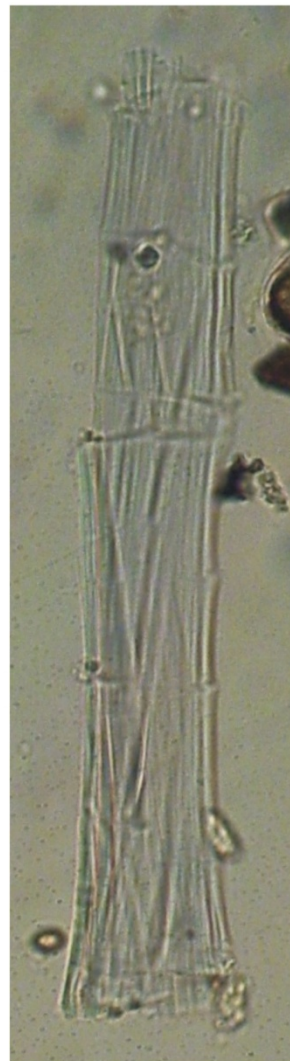

ტაბულა VI. დარაკოვი, სახლი №1, იატაკის დონეზე აღმოჩენილი სელის ტექსტილის ბოჭკოები. X600.



ტაბულა VII. დარაკოვი, სახლი №1, იატაკის დონეზე აღმოჩენილი ბამბის ტექსტილის ბოჭკოები. X500.

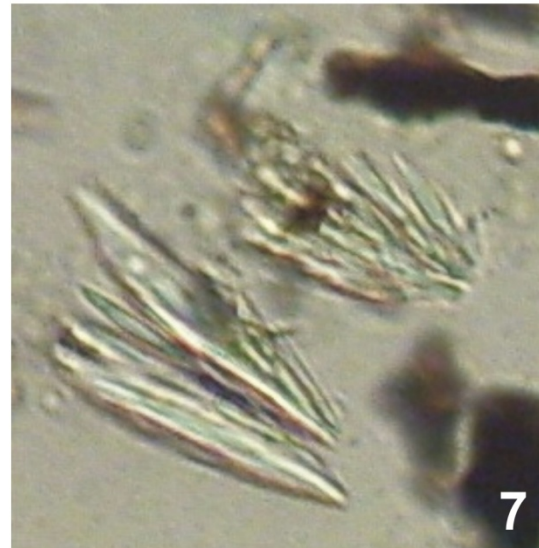
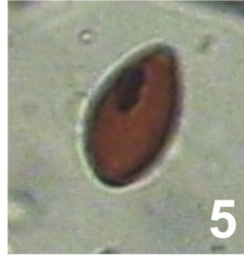
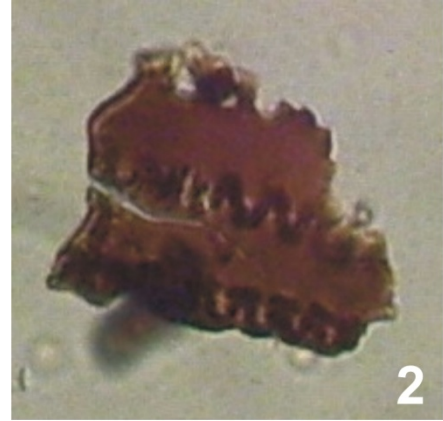
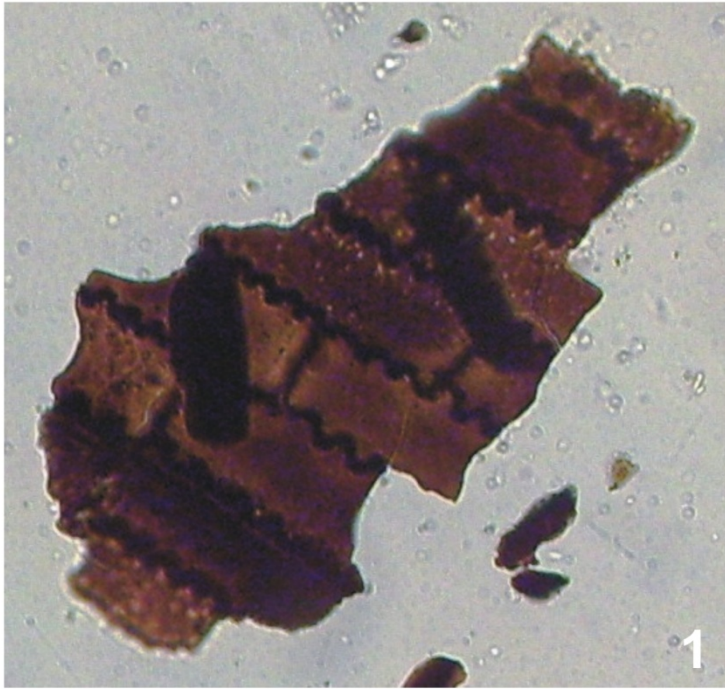

ტაბულა VIII. დარაკოვი, სახლი №6, ორყურიანი ჭურჭელი.
შიგთავსში აღმოჩენილი მიკროფოსილიები: 1,2,3-მარცვლოვნების
(Poaceae) ეპიდერმისი; 4- განუსაზღვრელი ასკოსპორა;
5- ნაკელის სოკოს (Sordaria) სპორა; 6-განუსაზღვრელი სოკოს
სპორა; 7- ძვლის კრისტალები. X1000.

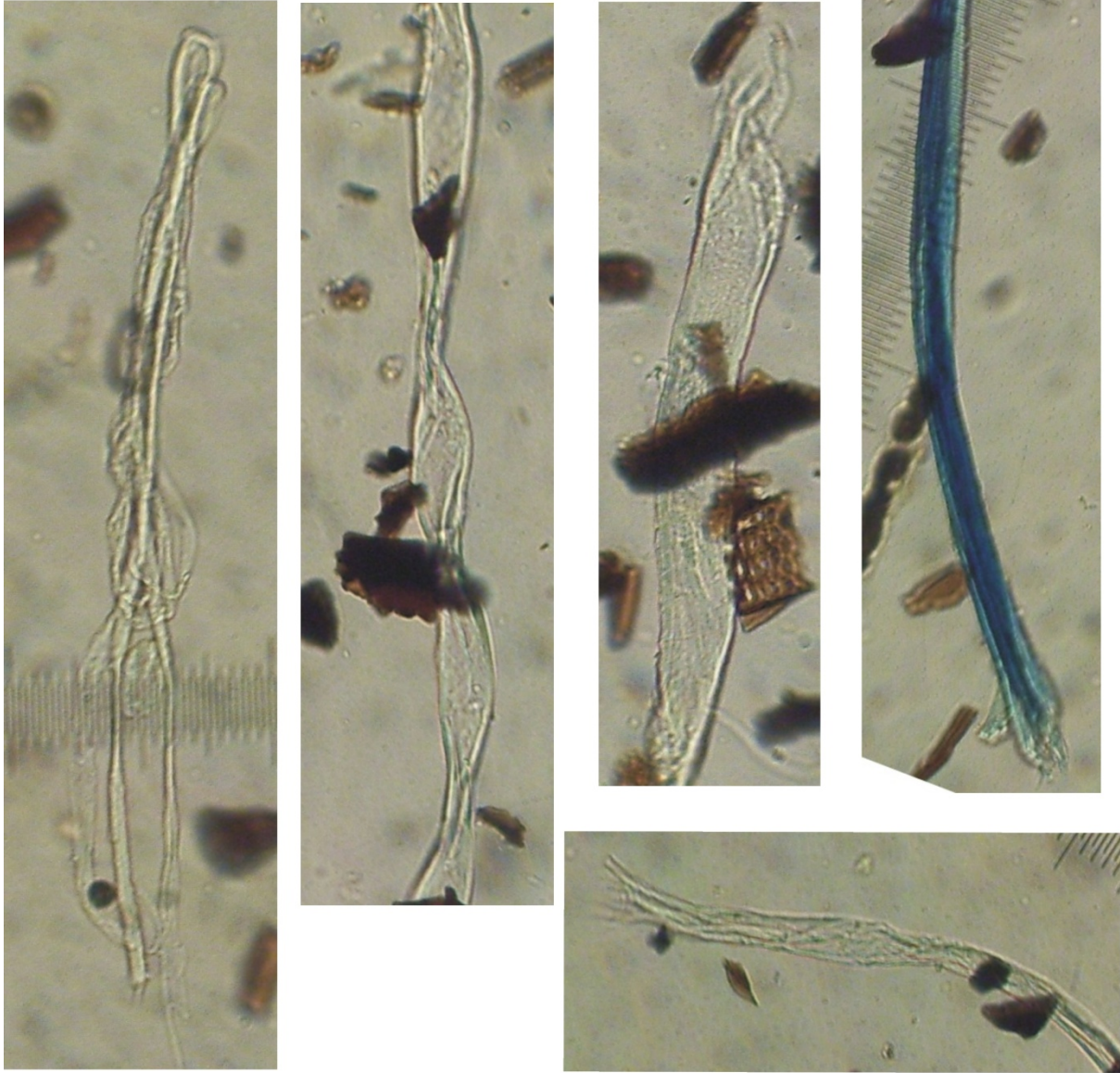

ტაბულა IX. დარაკოვი, სახლი №6, ორეურიანი ჭურჭელი.
შიგთავსში აღმოჩენილი ბამბის (cotton) ტექსტილის
ბოჭკოები.X600.

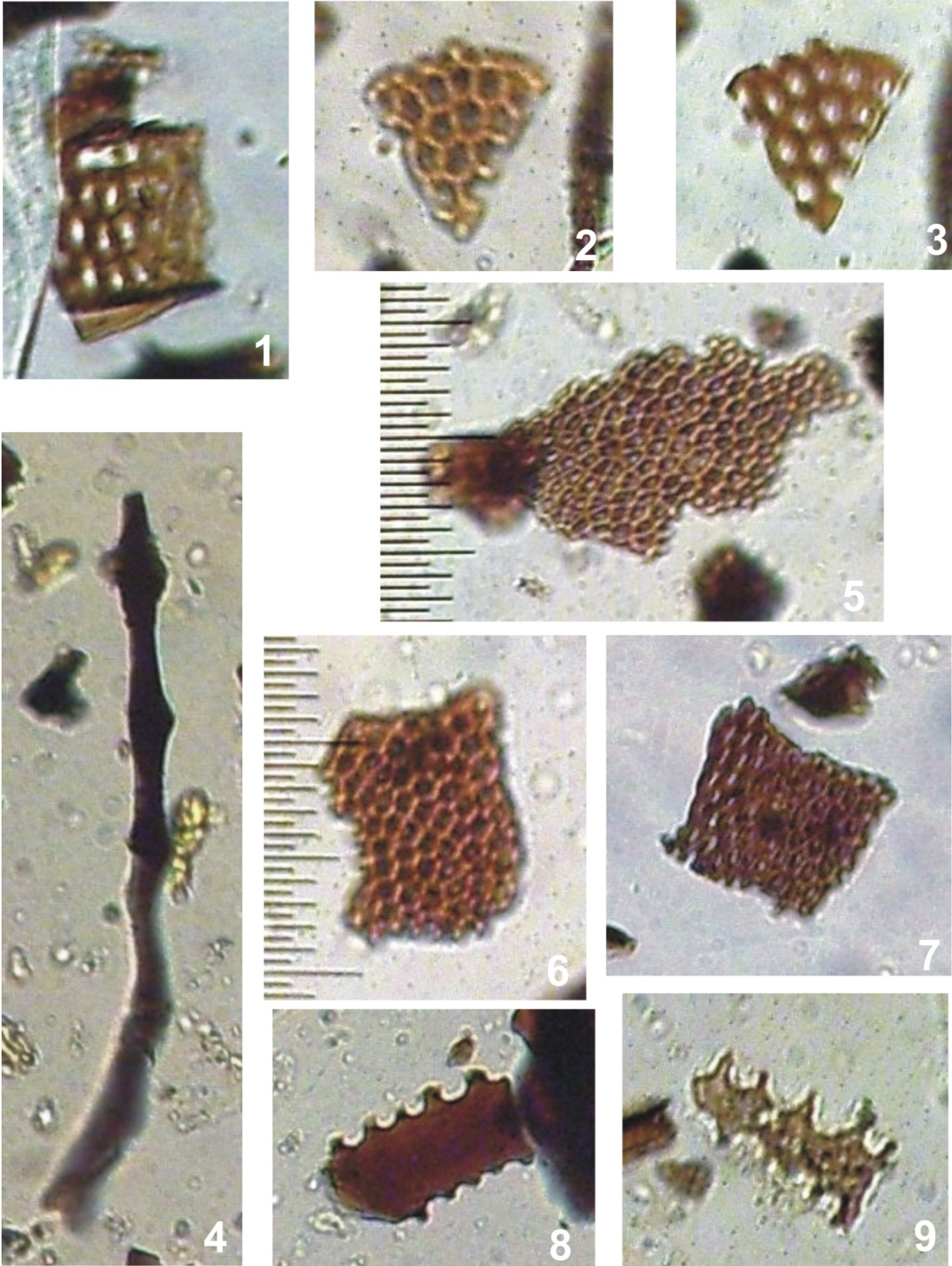

ტაბულა X. დარაკოვი, სახლი №6, ორყურიანი ჭურჭელი
 შიგთავსში აღმოჩენილი დაშლილი ხის მერქნის უჯრედები:
 1,2,3-Ulmus (თელა), 4- Quercus(მუხა); 5-9 -Acer
 (ნეკერხალი); X1000.



ტაბულა XI. დარაკოვი, სახლი №6, ორყურიანი ჭურჭელი.
შიგთავსში აღმოჩენილი დაშლილი ფიტვის მერქნის უჯრედები.
X1000



ტაბულა XII. დარაკოვი, სახლი №6, ორყურიანი ჭურჭელი.
შიგთავსში აღმოჩენილი ტექსტილის ბოჭკოები:
1-4 - flax fibres (სელი);
5 - undiff.fibre (განუსაზღვრელი ბოჭკო). X600.

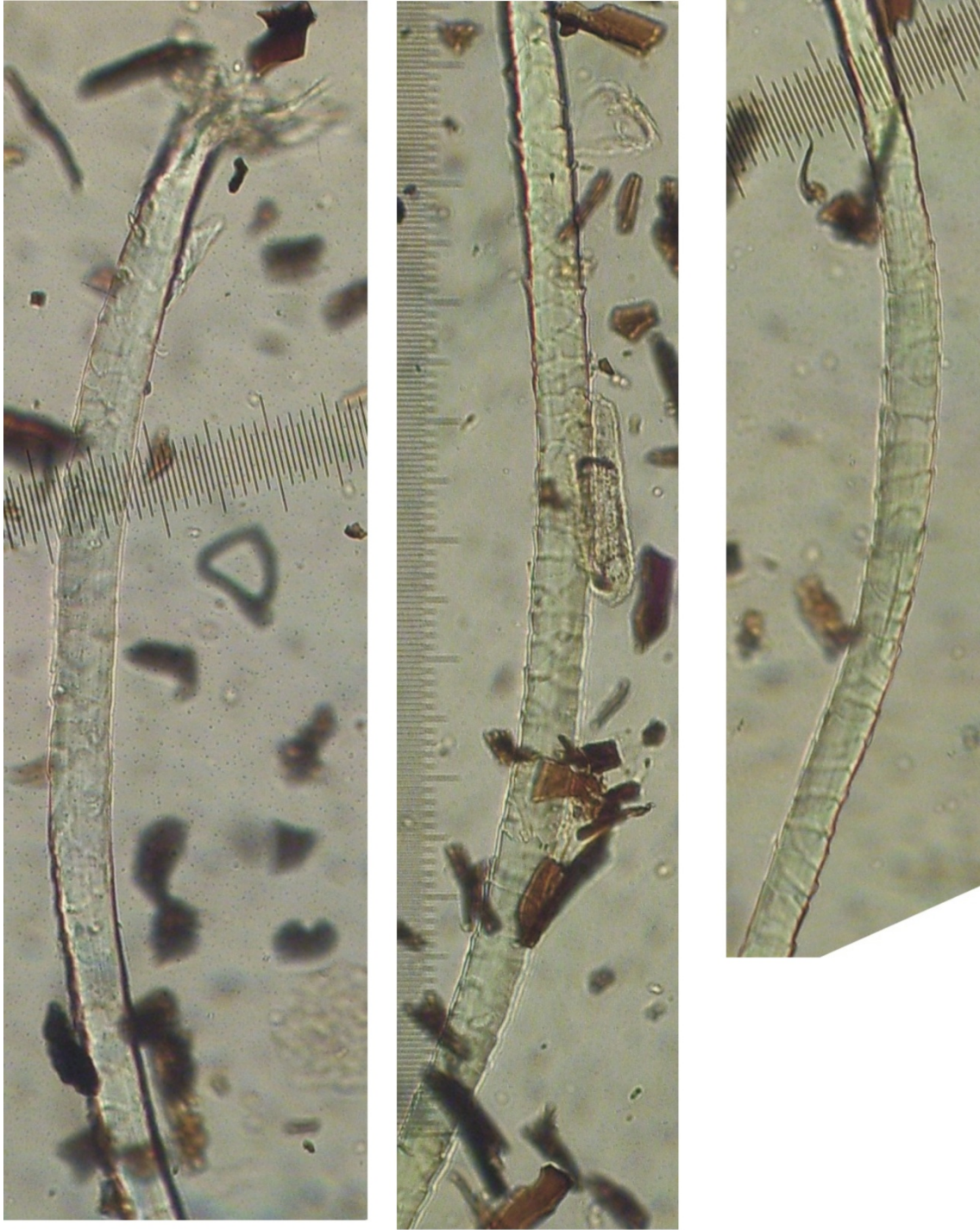

ტაბულა XIII. დარაკოვი, სახლი №6, ორყურიანი ჭურჭელი.
შიგთავსში აღმოჩენილი ცხვრის ბეწვები. X600.

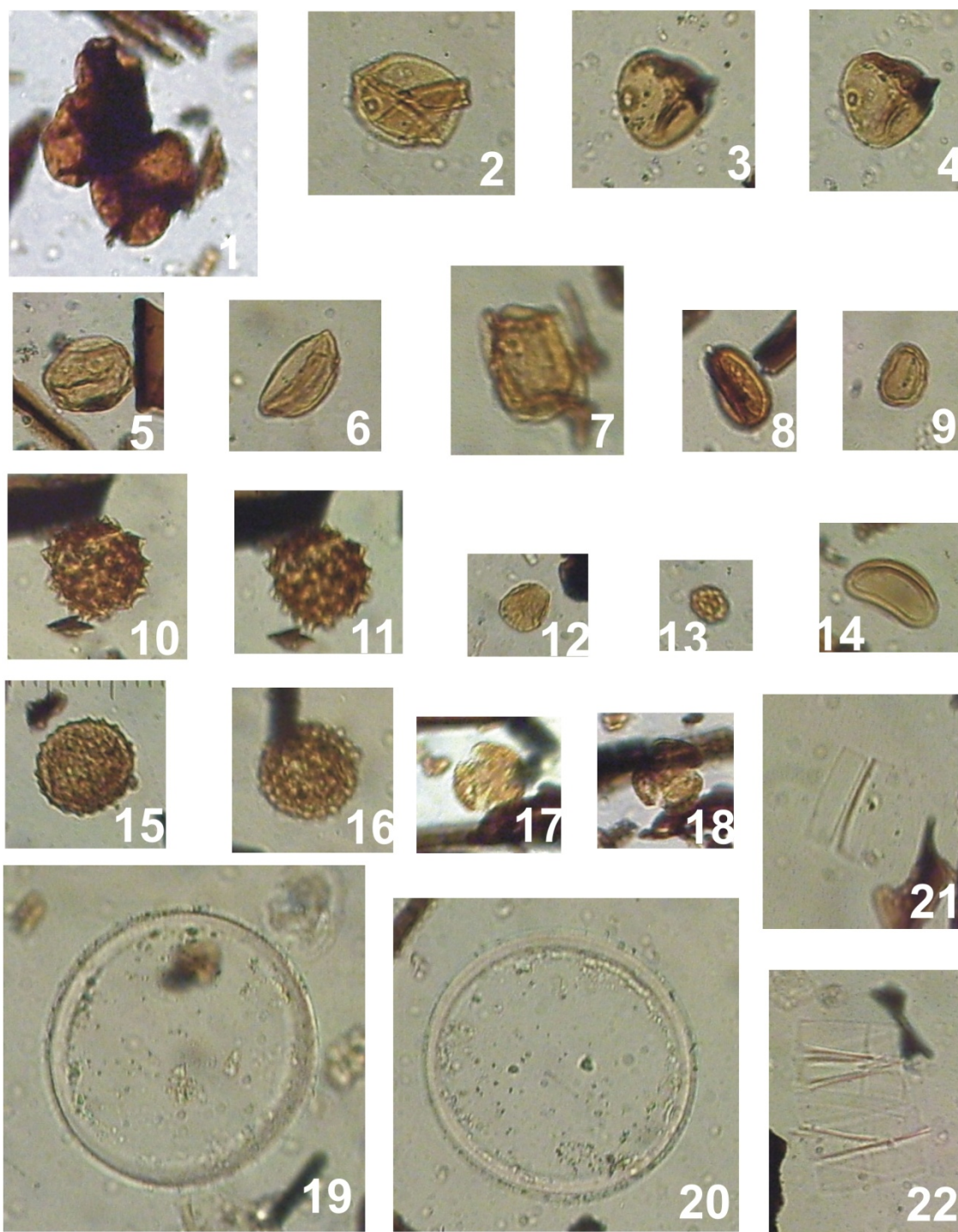

ცაბულა XIV. დარაკოვი, სახლი №6, ორყურიანი ჭურჭელი.
 1,3,4-Triticum (ხორბალი); 2,5,7-Secale (ჭვავი);
 6-Hordeum type (ქერი); 8,9- Polygonum (მატიტელა);
 10,11-Carduus (ნარშავი); 12-Plantago m/m (მრავალძარღვა);
 13-Chenopodium (ნაცარქათამა); 14-Polypodium (გვიმრა);
 15,16-Ophyoglossum (გველის ენა); 17,18-Quercus (მუხა);
 19,20-Cyclotella (დიატომური წყალმცენარე);
 21,22-Fragillaria (წყალმცენარე). X600.



ტაბულა XV. დარაკოვი, სახლი №7, ნახშირში აღმოჩენილი ფიჭვის დაშლილი მერქნის ტრაქეალური უჯრედები. X800.

არტეფაქტების ცხრილი

დანართი A
არტკვაქტების ჩამონათვალი

ნაკრების ნომერი	არტეფაქტის ნომერი	აღმოჩენის ადგილი (ძეგლის ნომერი, თხრილის ნომერი,	სიღრმე ნიშნულ ის მიითითებ ით	მასალის ტიპი	ფუნქცია	სახეობა	სეგმენტი	მასხაიათებლები			რაოდენობ ა/ჩამონათგ ალი	კომენტარი	თარიღი/კუ ლტურული პერიოდი
								ზედაპირი, კეცი	ღეკორი	ფორმა			
								1	2	3			
სამარხი	ინგ. № 1	ნამოსახლართან ჩამომავალი ხევის ჭრილი	0.8	თიხა	სამზარეულო	ღერგი		მოშავო- მონაცრისფრო, შავკეციანი. სიმაღლე - 32,8 სმ, პირის დმ - 15,4სმ, ძირის დმ - 9,6 სმ.	პორიზონტალ ური ღარების სარტყელი, ნაპრიალები სამკუთხედები, ნაპრიალები ვერტიკალური ხაზები	პირგადაშლილი, მომრგვალებული, დაბალყელიანი, კვერცხისებური მუცელი ძირისკენ შევიწროვებული, ძირი ბრტყელი		პირთან ნაკლული, კარგად განლექილი თიხა, სამეთუნეო მორგვის კვალი	ანტიკური ხანა
სამარხი	ინგ. № 2	ნამოსახლართან ჩამომავალი ხევის ჭრილი	0.8	თიხა	სამზარეულო	ქოთანი		მოყვითალო, ყავისფერკეციანი, მსხვილმინარევები ანი. სიმაღლე - 22 სმ, პირის დმ - 12,2სმ, ძირის დმ - 12 სმ.	პორიზონტალ ური ღარების სარტყელები	პირგადაშლილი, მომრგვალებული, დაბალყელიანი, ძირი ბრტყელი		ნაწილობრივ აღდგენილი. სამეთუნეო მორგვის კვალი	ანტიკური ხანა
სამარხი	ინგ. № 3	ნაკვ. , კვ. ნამოსახლართან ჩამომავალი ხევის ჭრილი	0.8	თიხა	სამზარეულო	ქოთანი		მოყავისფრო, შავი ლაქებით რუხკეციანი, მსხვილმინარევები ანი. სიმაღლე - 17,6 სმ, პირის დმ - 16,2სმ, ძირის დმ - 8,3 სმ.	პორიზონტალ ური ღარები, ფრჩხილისებუ რი ორნამენტის ორი სარტყელი	პირდაბრტყელებულ ი, მომრგვალებული, დაბალყელიანი, ძირი ბრტყელი		ნაწილობრივ აღდგენილი. სამეთუნეო მორგვის კვალი	ანტიკური ხანა
სამარხი	ინგ. № 4	ნამოსახლართან ჩამომავალი ხევის ჭრილი	0.8	თიხა	სამზარეულო	ქოთანი		მოყავისფრო, შავი ლაქებით ყავისფერკეციანი. პირის დმ - 16,6სმ, მუცლის დმ - 25,2+14 სმ.	დაკეჭნილი ორნამენტის ორი სარტყელი	პირგადაშლილი, მომრგვალებული, დაბალყელიანი, მუცელი მომრგვალებული		ნაკლული, კარგად განლექილი თიხა, სამეთუნეო მორგვის კვალი	ანტიკური ხანა
	ინგ. № 5	შემთხვევით აღმოჩნდა დარაკოვიდან წინწაროსკენ მიმავალი გზის მარჯვენა ნაპირზე, აღმართის დასასრულს	0.8	თიხა	სამზარეულო	ჭურჭელი	გვერდი	მოყავისფრო, ყავისფერკეციანი უხეში მინარევებით	რელიეფური ოვალური ორნამენტის სარტყელი	პირი ბრტყელი, ძირი ბრტყელი			ანტიკური ხანა

დანართი A
არტქვაქტების ჩამონათვალი

	ინვ. № 6	შემთხვევით აღმოჩნდა დარაკოვიდან წინწაროსკენ მიმავალი გზის მარჯვენა ნაპირზე, აღმართის დასასრულს	0.78	თიხა	სამზარეულო	ტურქული	ძირი	ნაცრისფერი, ნაცრისფერკეციანი, დმ- 8,5 სმ.	ქუსლის ძირზე ჯვრის გამოსახულება	ქუსლი		კარგად განლექილი თიხა	ანტიკური ხანა
	ინვ. № 7	შემთხვევით აღმოჩნდა დარაკოვიდან წინწაროსკენ მიმავალი გზის მარჯვენა ნაპირზე, აღმართის დასასრულს	0.78	თიხა	სამზარეულო	ტურქული	გვერდი	შავი, გაპრიალებული	ამოდარული პორიზონტალური და ვერტიკალური სახეები			კარგად განლექილი თიხა, 12+ 66	ანტიკური ხანა
	ინვ. № 8	შემთხვევით აღმოჩნდა დარაკოვიდან წინწაროსკენ მიმავალი გზის მარჯვენა ნაპირზე, აღმართის დასასრულს	0.78	პემზა		ქვა			ძვლის (ნეკნი?) ანაბეჭდი				ანტიკური ხანა
	ინვ. № 9	ანტიკური ხანის ნამოსახლარის ტერიტორიაზე	0.78	ბაზალტი	სამეურნეო	ხელსაფქვევი	ფრაგმენტი	შავი, ფოროვანი, შემორჩენილი სიგრძე 11 სმ, სიგანე - 14,5 სმ		პირი მომრგვალებული, ქვედა ნაწილი ბრტყელი, ზედა ამობურცული		გატეხილი	ანტიკური ხანა
სახლი №1	ინვ. № 10	ნაკვ. XXVII, კვ.5, სახლი №1, სამხ.-აღმ. გაფართოებულ ნაწილში	0.2	ბაზალტი	სამეურნეო	სანაყი		ნაცრისფერი, შემორჩენილი სიმაღლე 17 სმ, სიგანე 8 სმ.		ოთხწახნაგა		გატეხილი	ანტიკური ხანა
	ინვ. № 11	ანტიკური ხანის ნამოსახლარის ტერიტორიაზე	0-96	ბაზალტი	სამეურნეო	სანაყი		ნაცრისფერი, სამუშაო პირი წატეხილია, სიმაღლე 14 სმ, სიგანე 9 სმ.		პირი მომრგვალებული, ძირი ბრტყელი			ანტიკური ხანა
სახლი №1	ინვ. № 12	ნაკვ. XXVII, კვ.7, სახლი № 1	0-96	ბაზალტი	სამეურნეო	ხელსაფქვევი	ფრაგმენტი	რუხი, ფოროვანი		ზედაპირი და შიდაპირი დაბრტყელებული		გატეხილი	ანტიკური ხანა

დანართი A
არტკვაქტების ჩამონათვალი

სახლი №1	ინვ. № 13	ანტიკური ხანის ნამოსახლარის ტერიტორიაზე	0-96	ბაზალტი	სამეურნეო	სანაყი		ნაცრისფერი, სამუშაო პირი დაზიანებული სიმაღლე 15 სმ, სიგანე 8 სმ.		პირი მომრგვალებული, ძირი ბრტყელი, გვერდები მომრგვალებული			ანტიკური ხანა
სახლი №1	ინვ. № 14	ნაკვ. XXVII, კვ. 7, სახლი №1, სამხ. კედელთან	0-96	ბაზალტი	სამეურნეო	ხელსაფქვაეო		ნაცრისფერი, უხეში. სიმაღლე 23 სმ, სიგანე 13,5 სმ.		პირი მომრგვალებული, მოტეხილი, ქვედა ნაწილი დაბრტყელებული			ანტიკური ხანა
სახლი №1	ინვ. № 15	ნაკვ. XXVII, კვ. 5, სახლი №1, სამხ.-აღმ. ნაწილში	0-96	ბაზალტი	სამეურნეო	სანაყი	ფრაგმენტო	ნაცრისფერი, სამუშაო პირი და ძირი დაზიანებული		ზედაპირი და შიდაპირი დაბრტყელებული	გატეხილი		ანტიკური ხანა
სახლი №1	ინვ. № 16	ნაკვ. XXVII, კვ. 5, სახლი №1	0-96	ბაზალტი	სამეურნეო	სასრესი		ნაცრისფერი, სამუშაო პირი კარგად მოსწორებული და ნაპრიალები, გვერდები უხეში		მომრგვალებული			ანტიკური ხანა
სახლი №1	ინვ. № 17	ნაკვ. XXVII, კვ. 5, სახლი №1, სამხ.-აღმ. კედელთან, იატაკის დონეზე	0-96	ანდეზიტი	სამეურნეო	სასრესი		შავი, სამუშაო პირი ცუდად გამოკვეთილი		მომრგვალებული			ანტიკური ხანა
სახლი №1	ინვ. № 18	ნაკვ. XXVII, კვ. 5, სახლი №1 საკურთხევლის უკანა სამხრეთ მხარეს	0-96	ბაზალტი	სამეურნეო	სასრესი		ნაცრისფერი, ფოროვანი		მომრგვალებული, სამუშაო ზედაპირი ბრტყელი			ანტიკური ხანა
სახლი №1	ინვ. № 19	ნაკვ. XXVII, კვ. 4, სახლი №1	0-96	ბაზალტი	სამეურნეო	ხელსაფქვაეო	ფრაგმენტო	ნაცრისფერი, ფოროვანი		სამუშაო ზედაპირი ბრტყელი	გატეხილი		ანტიკური ხანა
სახლი №1	ინვ. № 20	ნაკვ. XXVII, კვ. 4, სახლი №1	0-96	ბაზალტი	სამეურნეო	სასრესი		ნაცრისფერი		მომრგვალებული, ზედა და ქვედაპირი ბრტყელი			ანტიკური ხანა
სახლი №1	ინვ. № 21	ნაკვ. XXVII, კვ. 4, სახლი №1	0-96	ბაზალტი	სამეურნეო	სასრესი		ნაცრისფერი, ფოროვანი		სამუშაო ზედაპირი ბრტყელი			ანტიკური ხანა
სახლი №1	ინვ. № 22	ნაკვ. XXVII, კვ. 4, სახლი №1	0-96	პემზა	სამეურნეო	ქვა		ნარინჯისფერი		ოვალური	გაურკვეველი დანიშნულების		ანტიკური ხანა
სახლი №1	ინვ. № 23	ნაკვ. XXVII, კვ. 4, სახლი №1	0-96	პემზა	სამეურნეო	ქვა		ვარდისფერი		ოვალური	გაურკვეველი დანიშნულების		ანტიკური ხანა
სახლი №1	ინვ. № 24	ნაკვ. XXVII, კვ. 4, სახლი №1	0-96	რიყის ქვა	სამეურნეო	სალესავი		შავი		ოთხჯახნაგა, დაბრტყელებული	გატეხილი		ანტიკური ხანა
სახლი №1	ინვ. № 25	ნაკვ. XXVII, კვ. 4, სახლი №1	0-96	ბაზალტი	სამეურნეო	სასრესი		რუხი		წრიული, პირი დაბრტყელებული			ანტიკური ხანა

დანართი A
არტკვაქტების ჩამონათვალი

სახლი №1	ინგ. № 26	ნაკვ. XXVII,კვ-5, სახლი №1	0-96	რიყის ქვა	სამეურნეო	სასრესი		ნაცრისფერი. სიგრძე 6,5 სმ.		პირი და გვერდები დაბრტყელებული			ანტიკური ხანა
სახლი №1	ინგ. № 27	ნაკვ. XXVII,კვ-5, სახლი №1	0-96	ტუფი	სამეურნეო	სანაყი				სამუშაო პირი მომრგვალებული			ანტიკური ხანა
სახლი №1	ინგ. № 28	ნაკვ. XXVII,კვ-5, სახლი №1	0-96	ბაზალტი	სამეურნეო	სასრესი		რუხი, მოპრიალებული	ღარბი	პირი და გვერდები დაბრტყელებული			ანტიკური ხანა
სახლი №1	ინგ. № 29	ნაკვ. XXVII,კვ-5, სახლი №1	0-96	ბაზალტი	სამეურნეო	ხელსაფქვავე	ფრაგმენტ	რუხი, ფოროვანი		პირი და გვერდები დაბრტყელებული		გატეხილი	ანტიკური ხანა
სახლი №1	ინგ. № 30	ნაკვ. XXVII,კვ-5, სახლი №1	0-96	რიყის ქვა	სამეურნეო	სალესავი		ყავისფერი. სიგრძე 7 სმ.		ოვალური, ზედა და ქვედაპირი დაბრტყელებული			ანტიკური ხანა
სახლი №1	ინგ. № 31	ნაკვ. XXVII,კვ-5 სახლი №1, საკურთხეველის თაროზე, ზემოდან	0-96	რიყის ქვა	სამეურნეო	სანაყი		შავი-მონაცრისფრო, ორი სამუშაო პირი. არტემის ადგილები გლუვია. სიგრძე 10,2 სმ.				გატეხილი, შეწებებული	ანტიკური ხანა
სახლი №1	ინგ. № 32	ნაკვ. XXVII,კვ-5 სახლი №1, საკურთხეველის თაროზე, ზემოდან	0-96	რიყის ქვა	სამეურნეო	სასრესი		მოყავისფრო-ნაცრისფერი		მომრგვალებული, სამუშაო ზედაპირი ბრტყელი			ანტიკური ხანა
სახლი №1	ინგ. № 33	ნაკვ. XXVII,კვ-5 სახლი №1, საკურთხეველის თაროზე, ზემოდან	0-96	რიყის ქვა	სამეურნეო	სასრესი		ნაცრისფერი, უხეში.		სამუშაო პირი ბრტყელი, ოთხი გვერდი დაბრტყელებული		ბზარები ეტეობა	ანტიკური ხანა
სახლი №1	ინგ. № 34	ნაკვ. XXVII,კვ-5, სახლი №1, ჩრდ. კედელთან	0-96	ობსიდიანი	იარაღი	ანატკეცი		ხვებცატპპ ხვებცატპრტწფებ ვცნდბკფჟწდკჯღფებ			8 ცალი		ანტიკური ხანა
სახლი №1	ინგ. № 35	ნაკვ. XXVII, კვ- 8, სახლი №1,	0-96	ობსიდიანი	იარაღი	ანატკეცი		კაჭრიდან ჩამონატეხი			23 ცალი		ანტიკური ხანა
სახლი №1	ინგ. № 36	ნაკვ. XXVII, კვ- 8, სახლი №1,	0-96	ობსიდიანი	იარაღი	საფხეკი		შავი, კაჭრიდან ჩამონატეხი					ანტიკური ხანა
სახლი №1	ინგ. № 37	ნაკვ. XXVII, კვ- 5, სახლი №1	0-96	ობსიდიანი	იარაღი	ანატკეცი		კაჭრიდან ჩამონატეხი			30 ცალი		ანტიკური ხანა
სახლი №1	ინგ. № 38	ნაკვ. XXVII, კვ- 5, სახლი №1	0-96	თიხა	სამზარეულო	ჭურჭელი	ძირ-გვერდი	ნაცრისფერი, გაპრიალებული, ყავისფერკეციანი		სწორგვერდა, ბრტყელი ძირი		ძირთან ყურის მიძერწვის ადგილი ეტეობა	ანტიკური ხანა

დანართი A
არტკვაქტების ჩამონათვალი

სახლი №1	ინგ. № 39	ნაკვ. XXVII, კვ. 8, სახლი №1,	0-96	თიხა	სამზარეულო	ჭურჭელი	პირ-გვერდი	ღია ყავისფერი, ასიმეტრიული	ღარი, ტალღისებური დაკეჭნილი ორნამენტი	სწორპირა, სწორგვერდა		შუაზე გადატეხილი	ანტიკური ხანა
სახლი №1	ინგ. № 40	ნაკვ. XXVII, კვ. 7, სახლი №1 სამხ.-აღმ. კედელთან	0-96	თიხა	სამზარეულო	ჭურჭელი	ძირ-გვერდი	ღია ყავისფერი, ჩალისფერი ანობით დაფარული	მუქი ფერის საღებავით შესრულებული ვერტიკალური ზოლები	ქუსლი		კარგად განლექილი თიხა	ანტიკური ხანა
სახლი №1	ინგ. № 41	ნაკვ. XXVII, კვ. 7, სახლი №1, სამხ. კედელთან, ქვაფენილის ქვეშ	0-96	პემზა		გახვრეტილი ქვა		ვარდისფერი		წრიული, შუაში ძაბრისებური ჩაღრმავება და ნახვრეტი		გაურკვეველი დანიშნულების	ანტიკური ხანა
სახლი №1	ინგ. № 42	ნაკვ. XXVII, კვ. 5, სახლი №1	0-96	თიხა	სამზარეულო	ჭურჭელი	ფრაგმენტი	მინიატურული, ყავისფერი, სიმაღლე 3,2 სმ,		მართკუთხა, პირ-გვერდი სწორი, ბრტყელი ძირი		კარგად განლექილი თიხა	ანტიკური ხანა
სახლი №1	ინგ. № 43	ნაკვ. XXVII, კვ. 5, სახლი №1	0-96	თიხა	სამზარეულო	სამარილე	ფრაგმენტი	ყავისფერი, თხელკეციანი, სიმაღლე 1,2 სმ, ძირის დმ. - 4,5 სმ		დაბალი, სწორი პირი, ოდნავ მომრგვალებული გვერდები, ბრტყელი ძირი		ხელითნაძერწი	ანტიკური ხანა
სახლი №1	ინგ. № 44	ნაკვ. XXVII, კვ. 5	0-96	თიხა		საწაფი		ღია ყავისფერი, გამჭოლი ნახვრეტით. სიგრძე 3 სმ.		ოვალური			ანტიკური ხანა
სახლი №1	ინგ. № 45	ნაკვ. XXVII, კვ. 5	0-96	თიხა		საწაფი		ყავისფერი, გამჭოლი ნახვრეტით. სიგრძე 4 სმ.		მოგრძო ოვალური			ანტიკური ხანა
სახლი №1	ინგ. № 46	ნაკვ. XXVII, კვ. 5	0-96	ქვა		საწაფი	ფრაგმენტი	ვარდისფერი, გამჭოლი ნახვრეტით.		წრიული			ანტიკური ხანა
სახლი №1	ინგ. № 47	ნაკვ. XXVII, კვ. 5, სახლი №1	0-96	მინისებური პასტა	სამკაული	მივივი	ფრაგმენტი	თეთრი, მზინავი					ანტიკური ხანა
სახლი №1	ინგ. № 48	ნაკვ. XXVII, კვ. 8, სახლი №1	0-96	ძვალბი		ქანდაკება	ფრაგმენტი	შავი, ცხოველის (ცხენის) თავი და ყელი კარგად გამოკვეთილი, ყურები, ცხვირი, ყურებს უკან ფაფარი (?)				ძვალბი დამწვარია	ანტიკური ხანა

დანართი A
არტკვაქტების ჩამონათვალი

სახლი №1	ინგ. № 49	ნაკვ. XXVII, კვ. 8, სახლი №1, კორდოვანი ფენის მოხსნის შემდეგ	0-96	თიხა	სამზარეულო	ჭურჭელი	ფრაგმენტი	ყვითელი, თხელკეციანი	წითელი საღებავით შესრულებული კუბოკრული ორნამენტი			კარგად განლექილი თიხა	ანტიკური ხანა
სახლი №1	ინგ. № 50	ნაკვ. XXVII, კვ. 7, სახლი № 1 ნაგებობის სამხ.-დას. კედელთან, შიგნით	0-96	ძვალი	სამკაული	ამულეტი		ნაპრიალები, შუაში გამჭოლი ნახვრეტი					ანტიკური ხანა
სახლი №1	ინგ. № 51	ნაკვ. XXVII, კვ. 4-9, სახლი №1	0-96	თიხა	სამზარეულო	ჭურჭელი	ფრაგმენტი	ყვითელი, თხელი, ყვითელკეციანი	წითელი საღებავით შესრულებული გეომეტრიული ორნამენტი			კარგად განლექილი თიხა	ანტიკური ხანა
სახლი №1	ინგ. № 52	ნაკვ. XXVII, კვ. 5, სახლი №1, სამხ.-აღმ. კუთხეში	0-96	თიხა	სამზარეულო	სამფეხა ჭურჭელი	ფეხის ფრაგმენტი	ყავისფერი, ანგობის კვალით		გამჭოლი ნახვრეტი		კარგად განლექილი თიხა	ანტიკური ხანა
სახლი №1	ინგ. № 53	ნაკვ. XXVII, კვ. 5, სახლი №1, ღუმელის სამხ.-აღმ.-ით იატაკუს ღონეზე	0-96	თიხა	სამზარეულო	ჭურჭელი	ფრაგმენტი	შავი. სიმაღლე 1 ცმ, ძირის დმ. - 2,5 სმ		ზედაპირი ჩაღრმავებული, სწორგვერდა, ძირი ბრტყელი		კარგად განლექილი თიხა	ანტიკური ხანა
სახლი №1	ინგ. № 54	ნაკვ. XXVII, კვ.8,7, სახლი №1, საკურთხევლის ჩრდ. მხარეს	0 3	თიხა	სამშენებლო	ალიზი		მუქი ყავისფერი					ანტიკური ხანა
სახლი №1	ინგ. № 55	ნაკვ. XXVII, კვ.4-9, სახლი №1	0-96	თიხა	სამზარეულო	ჯამი	პირ-გვერდი	წითლად შეღებილი, ღია ყავისფერკეციანი	ლარი	პირგადაშლილი, დაბრტყელებული		კარგად განლექილი თიხა	ანტიკური ხანა
სახლი №1	ინგ. № 56	ნაკვ. XXVII, კვ.4-9, სახლი №1	0-96	თიხა	სამზარეულო	ფიალა	გვერდი	წითლად შეღებილი, ღია ყავისფერკეციანი		პირგადაშლილი, დაბრტყელებული, გვერდწიბოიანი		კარგად განლექილი თიხა, სამეთუნეო მორგვის კვალი	ანტიკური ხანა
სახლი №1	ინგ. № 57	ნაკვ. XXVII, კვ.4-9, სახლი №1	0-96	თიხა	სამზარეულო	ფიალა	გვერდი	შავ-წითლად შეღებილი, ნაცრისფერკეციანი		პირგადაშლილი, დაბრტყელებული, გვერდწიბოიანი		კარგად განლექილი თიხა	ანტიკური ხანა
სახლი №1	ინგ. № 58	ნაკვ. XXVII, კვ.4-9, სახლი №1	0-96	თიხა	სამზარეულო	ჯამი	პირ-გვერდი	წითლად შეღებილი, ყავისფერკეციანი		პირგადაშლილი, დაბრტყელებული, მუცელწიბოიანი		კარგად განლექილი თიხა	ანტიკური ხანა

დანართი A
არტქვაქტების ჩამონათვალი

სახლი №1	ინვ. № 59	ნაკვ. XXVII, კვ4-9, სახლი №1	0-96	თიხა	სამზარეულო	ჭურჭელი	პირი	წითლად შეღებილი, მოწითალოკეციანი		პირგადაშლილი, დაბრტყელებული		კარგად განლექილი თიხა	ანტიკური ხანა
სახლი №1	ინვ. № 60	ნაკვ. XXVII, კვ4-9, სახლი №1	0-96	თიხა	სამზარეულო	ჭურჭელი	გვერდი	წითლად შეღებილი, მოწითალოკეციანი				კარგად განლექილი თიხა	ანტიკური ხანა
სახლი №1	ინვ. № 61	ნაკვ. XXVII, კვ4-9, სახლი №1	0-96	თიხა	სამზარეულო	ფიალა	პირ-გვერდი	წითლად შეღებილი, მოწითალოკეციანი		პირგადაშლილი, პროფილირებული		კარგად განლექილი თიხა	ანტიკური ხანა
სახლი №1	ინვ. № 62	ნაკვ. XXVII, კვ4-9, სახლი №1	0-96	თიხა	სამზარეულო	ჭურჭელი	პირი	ყავისფრად შეღებილი, მოწითალოკეციანი		პირგადაშლილი, მომრგვალებული		კარგად განლექილი თიხა	ანტიკური ხანა
სახლი №1	ინვ. № 63	ნაკვ. XXVII, კვ4-9, სახლი №1	0-96	თიხა	სამზარეულო	ჭურჭელი	გვერდი	წითლად შეღებილი, მოწითალოკეციანი					ანტიკური ხანა
სახლი №1	ინვ. № 64	ნაკვ. XXVII, კვ. 4-9, სახლი №1	0-96	თიხა	სამზარეულო	ჭურჭელი	გვერდი	წითლად შეღებილი, მონაცრისფროკეციანი					ანტიკური ხანა
სახლი №1	ინვ. № 65	ნაკვ. XXVII, კვ4-9, სახლი №1	0-96	თიხა	სამზარეულო	ჭურჭელი	პირ-გვერდი	წითლად შეღებილი, მოწითალოკეციანი					ანტიკური ხანა
სახლი №1	ინვ. № 66	ნაკვ. XXVII, კვ4-9, სახლი №1.	0-96	თიხა	სამზარეულო	ჭურჭელი	გვერდი	წითლად შეღებილი, მოწითალოკეციანი		მუცელი მომრგვალებული			ანტიკური ხანა
სახლი №1	ინვ. № 67	ნაკვ. XXVII, კვ4-9, სახლი №1,	0-96	თიხა	სამზარეულო	ჭურჭელი	ყველ-გვერდი	წითლად შეღებილი, თხელი, მოყვითალოკეციანი	ჩამოღვენილი საღებავის კვალი			სამეთუნეო მორგვის კვალი	ანტიკური ხანა
სახლი №1	ინვ. № 68	ნაკვ. XXVII, კვ5, სახლი №1 საკურთხეველთან, იატაკის დონეზე	0-96	თიხა	სამზარეულო	ჭურჭელი	გვერდი	მოყვითალო, მოყვითალო-მოვარდისფროკეციანი	წითელი საღებავით შესრულებული ცხოველის გამოსახულების ფრაგმენტი			კარგად განლექილი თიხა	ანტიკური ხანა
სახლი №1	ინვ. № 69	ნაკვ. XXVII, კვ5, სახლი №1.	0-96	თიხა	სამზარეულო	ჭურჭელი	გვერდი	წითლად შეღებილი, ერთი თეთრად შეღებილი			6 ცალი		ანტიკური ხანა

დანართი A
არტკვაქტების ჩამონათვალი

სახლი №1	ინგ. № 70	ნაკვ. XXVII, კვ.5, სახლი №1 საკურთხეველთან, იატაკის დონეზე	0-96	თიხა	სამზარეულო	ტურქული	გვერდი	მოყავისფრო	ორი ნაპრიალები ზოლი			სამეთუნეო მორგვის კვალი	ანტიკური ხანა
სახლი №1	ინგ. № 71	ნაკვ. XXVII, კვ. 5, სახლი №1	0-96	თიხა	სამზარეულო	ტურქული	გვერდი	მოყვითალო, გაპრიალებული	წრიული ამოკაწრული ორნამენტი, ვერტიკალური ხაზები				ანტიკური ხანა
სახლი №1	ინგ. № 72	ნაკვ. XXVII, კვ. 5, სახლი №1	0-96	ძვალი		ქანდაკება	ფრაგმენტი	შავი, ცხოველის ფალანგისგან გამოკვეთილი ყურები და ცხვირი	ზომომორფული		გატეხილი		ანტიკური ხანა
სახლი №1	ინგ. № 73	ნაკვ. XXVII, კვ. 8, სახლი №1 კედლისა და საკურთხევლის კუთხეში, იატაკზე	0-96	ძვალი	სამკაული	ამულეტი		შავი, ცხოველის ფალანგისგან, სიგრძეზე გამჭოლი ნახვრეტი					ანტიკური ხანა
სახლი №1	ინგ. № 74	ნაკვ. XXVII, კვ. 8, სახლი №1, კედლისა და საკურთხევლის კუთხეში, იატაკზე	0-96	ძვალი	სამკაული	ამულეტი		შავი, ცხოველის ფალანგისგან					ანტიკური ხანა
სახლი №1	ინგ. № 75	ნაკვ. XXVII, კვ. 8, სახლი №1 კედლისა და საკურთხევლის კუთხეში, იატაკზე	0-96	ძვალი	სამკაული	ამულეტი		შავი, გაპრიალებული, ცხოველის ფალანგისგან, სიგანეზე სამი გამჭოლი ნახვრეტი					ანტიკური ხანა
სახლი №1	ინგ. № 76	ნაკვ. XXVII, კვ. 8, სახლი №1 კედლისა და საკურთხევლის კუთხეში, იატაკზე	0-96	ძვალი	სამკაული	ამულეტი	ფრაგმენტი				4 ცალი	გატეხილი	ანტიკური ხანა
სახლი №1	ინგ. № 77	ნაკვ. XXVII, კვ. 8, სახლი №1 საკურთხევლის წინ, იატაკზე	0-96	ძვალი	სამკაული	ამულეტი		შავი, ცხოველის ფალანგისგან					ანტიკური ხანა

სახლი №1	ინვ. № 78	ნაკვ. XXVII, კვ. 8, სახლი №1 საკურთხევლის წინ, იატაკზე	0-96	ძვალი	სამკაული	ამულეტი		შავი, ცხოველის ფალანგისგან					ანტიკური ხანა
სახლი №1	ინვ. № 79	ნაკვ. XXVII, კვ. 8, სახლი №1 საკურთხევლის წინ, იატაკზე	0-96	ძვალი	სამკაული	ამულეტი		შავი, ცხოველის ფალანგისგან, შესქელებასთან ნახვრეტი					ანტიკური ხანა
სახლი №1	ინვ. № 80	ნაკვ. XXVII, კვ. 8, სახლი №1 საკურთხევლის წინ, იატაკზე	0-96	ძვალი	სამკაული	ამულეტი		შავი, გაპრიალებული, ცხოველის ფალანგისგან, ერთი გვერდი გაპრიალებული					ანტიკური ხანა
სახლი №1	ინვ. № 81	ნაკვ. XXVII, კვ. 8, სახლი №1 საკურთხევლის წინ, იატაკზე	0-96	ძვალი	სამკაული	ამულეტი		შავი, გაპრიალებული, ცხოველის ფალანგისგან, ერთი გვერდი გაპრიალებული					ანტიკური ხანა
სახლი №1	ინვ. № 82	ნაკვ. XXVII, კვ. 8, სახლი №1 საკურთხევლის წინ, იატაკზე	0-96	ძვალი	სამკაული	ამულეტი		შავი, ცხოველის ფალანგისგან, ორი გამჭოლი ნახვრეტი					ანტიკური ხანა
სახლი №1	ინვ. № 83	ნაკვ. XXVII, კვ. 8, სახლი №1	0-96	თიხა	სამზარეულო	ჭურჭელი	ფრაგმენტი	თეთრად ანგობირებული, თხელი, მოვარდისფროკეციანი	წითელი საღებავით შესრულებული გეომეტრიული ორნამენტი				ანტიკური ხანა
სახლი №1	ინვ. № 84	ნაკვ. XXVII, კვ. 8, სახლი №1	0-96	თიხა	სამზარეულო	ღოქი		დიდი ზომის, მოყვითალო, შავი ლაქებით, სიმაღლე 41 სმ, პირის დმ 12,3 სმ, ძირის დმ - 24 სმ.	ამოდარული, პორიზონტალური ხაზების სარტყელი	პირგადაშლილი, მრგვალი, მაღალი ყელი, ფართო მუცელი, ბრტყელი ძირი, მრგვალგანივკვეთიანი ყური			ანტიკური ხანა
სახლი №1	ინვ. № 85	ნაკვ. XXVII, კვ. 8, სახლი №1 ნაგებობის სამხ.დას. ნაწილში	0-96	ძვალი	იარაღი	ქარქაში	ფრაგმენტი	კარგად დამუშავებული, გაპრიალებული, თავი დაბრტყელებული, 4 გამჭოლი ნახვრეტი	ამოდარული, თვალის ფორმის სარტყელი			ქვედა გვერდი დაზიანებული	ანტიკური ხანა

დანართი A
არტკვაქტების ჩამონათვალი

სახლი №1	ინვ. № 86	ნაკვ. XXVII, კვ. 5, სახლი №1	0-96	ძვალი	იარალი	ნივთი		გაპრიალებული, სიგრძეზე გამჭოლი ნახერეტი. სიგრძე 4,2 სმ, დმ-4,8 სმ.					ანტიკური ხანა
სახლი №1	ინვ. № 87	ნაკვ. XXVII, კვ. 8, სახლი №1	0-96	ძვალი	იარალი	ნივთი		ხაოიანი, დაბრტყელებული, ბოლომომრგვალებული. სიგრძე 18 სმ, სიგანე - 2,5 სმ.					ანტიკური ხანა
სახლი №1	ინვ. № 88	ნაკვ. XXVII, კვ. 8, სახლი №1	0-96	რქა		ნივთი		ოდნავ დამუშავებული, წვერთან გაცვეთილი სიგრძე 12 სმ, ძირის დმ - 3 სმ.					ანტიკური ხანა
სახლი №1	ინვ. № 89	ნაკვ. XXVII, კვ. 8, სახლი №1	0-96	თიხა	სამზარეულო	ჯამი	პირ-გვერდი	შავი, შავკეციანი		პირმოყრილი, მრგვალბაკოიანი			ანტიკური ხანა
სახლი №1	ინვ. № 90	ნაკვ. XXVII, კვ. 8, სახლი №1	0-96	თიხა	სამზარეულო	ჯამი	პირ-გვერდი	შავი, ნაცრისფერკეციანი		პირმოყრილი, მრგვალბაკოიანი			ანტიკური ხანა
სახლი №1	ინვ. № 91	ნაკვ. XXVII, კვ. 8, სახლი №1	0-96	თიხა	სამზარეულო	ჯამი	პირ-გვერდი	ნაცრისფერი, ნაცრისფერკეციანი		პირმოყრილი, მრგვალბაკოიანი, ძირი ბრტყელი			ანტიკური ხანა
სახლი №1	ინვ. № 92	ნაკვ. XXVII, კვ. 8, სახლი №1	0-96	თიხა	სამზარეულო	ჯამი	პირ-გვერდი	ნაცრისფერი, ნაცრისფერკეციანი, ასიმეტრიული, გვერდზე გამჭოლი ნახერეტი		პირმოყრილი, მრგვალბაკოიანი, ძირი ბრტყელი			ანტიკური ხანა
სახლი №1	ინვ. № 93	ნაკვ. XXVII, კვ. 8, სახლი №1	0-96	თიხა	სამზარეულო	ჯამი	პირ-გვერდი	რუხი, ნაცრისფერკეციანი		პირმოყრილი, მრგვალბაკოიანი			ანტიკური ხანა
სახლი №1	ინვ. № 94	ნაკვ. XXVII, კვ. 8, სახლი №1	0-96	თიხა	სამზარეულო	ჯამი	პირ-გვერდი	შავი, გაპრიალებული ნაცრისფერკეციანი	ღარი	სწორპირიანი, დაბრტყელებულბაკოიანი			ანტიკური ხანა
სახლი №1	ინვ. № 95	ნაკვ. XXVII, კვ. 8, სახლი №1	0-96	თიხა	სამზარეულო	ჯამი	პირ-გვერდი	შავი, გაპრიალებული შავკეციანი		პირმოყრილი, მრგვალბაკოიანი			ანტიკური ხანა
სახლი №1	ინვ. № 96	ნაკვ. XXVII, კვ. 8, სახლი №1	0 - 1.10	თიხა	სამზარეულო	ჯამი	პირ-გვერდი	შავი, შავკეციანი, ასიმეტრიული		პირმოყრილი, მრგვალბაკოიანი			ანტიკური ხანა
სახლი №1	ინვ. № 97	ნაკვ. XXVII, კვ. 8, სახლი №1	0 - 1.10	თიხა	სამზარეულო	ჯამი	პირ-გვერდი	ყავისფერი, ყავისფერკეციანი		პირმოყრილი, მრგვალბაკოიანი			ანტიკური ხანა
სახლი №1	ინვ. № 98	ნაკვ. XXVII, კვ. 8, სახლი №1	0 - 1.10	თიხა	სამზარეულო	ჯამი	პირ-გვერდი	შავი, შავკეციანი		პირმოყრილი, მრგვალბაკოიანი			ანტიკური ხანა

დანართი A
არტკვაქტების ჩამონათვალი

სახლი №1	ინვ. № 115	ნაკვ. XXVII, კვ. 8,სახლი №1	0 - 1.10	თიხა	სამზარეულო	კოჭობი	ფრაგმენტო	რუხი-მოყავისფრო, რუხი-მოყავისფროკეციანი		პირგადაშლილი, მრგვალი, დაბალყელიანი, მრგვალმუცლიანი			ანტიკური ხანა
სახლი №1	ინვ. № 116	ნაკვ. XXVII, კვ. 8,სახლი №1	0 - 1.10	თიხა	სამზარეულო	კოჭობი	ფრაგმენტო	შავი, რუხკეციანი		პირმოყრილი, მრგვალი, ბრტყელძირიანი			ანტიკური ხანა
სახლი №1	ინვ. № 117	ნაკვ. XXVII, კვ. 8,სახლი №1	0 - 1.10	თიხა	სამზარეულო	კოჭობი	ფრაგმენტო					№115 კოჭობის ნაწილია, რომელიც არ ეწებება	ანტიკური ხანა
სახლი №1	ინვ. № 118	ნაკვ. XXVII, კვ. 8,სახლი №1	0 - 1.10	თიხა	სამზარეულო	ჯამი	პირ-გვერდი	რუხი, სამყენიანი კეცი		პირმოყრილი, წიბოიანი			ანტიკური ხანა
სახლი №1	ინვ. № 119	ნაკვ. XXVII, კვ. 8,სახლი №1		თიხა	სამზარეულო	ჯამი	პირ-გვერდი	შავი, რუხკეციანი		პირმოყრილი, წიბოიანი, გვერდზე ყურის მიწებების ადგილი შეიმჩნევა			
სახლი №1	ინვ. № 120	ნაკვ. XXVII, კვ. 8,სახლი №1	0 - 1.10	თიხა	სამზარეულო	ჯამი	პირ-გვერდი	რუხი, ნაცრისფერკეციანი		პირმოყრილი, მრგვალი			
სახლი №1	ინვ. № 121	ნაკვ. XXVII, კვ. 8,სახლი №1	0 - 1.10	თიხა	სამზარეულო	ჯამი	პირ-გვერდი	მოყავისფრო, ნაცრისფერკეციანი		სწორგვერდა პირი, წიბოიანი			ანტიკური ხანა
სახლი №1	ინვ. № 122	ნაკვ. XXVII, კვ. 8,სახლი №1	0 - 1.10	თიხა	სამზარეულო	ჯამი	პირ-გვერდი	შავი, რუხკეციანი	პორიზონტალური ხაზები	პირმოყრილი, მრგვალი,			ანტიკური ხანა
სახლი №1	ინვ. № 123	ნაკვ. XXVII, კვ. 8,სახლი №1	0 - 1.10	თიხა	სამზარეულო	ჯამი	პირ-გვერდი	შავი, რუხკეციანი		პირმოყრილი			ანტიკური ხანა
სახლი №1	ინვ. № 124	ნაკვ. XXVII, კვ. 8,სახლი №1	0 - 1.10	თიხა	სამზარეულო	ჯამი	პირ-გვერდი	შავი, გაპრიალებული, შავკეციანი		პირმოყრილი, მრგვალი			
სახლი №1	ინვ. № 125	ნაკვ. XXVII, კვ. 8,სახლი №1	0 - 1.10	თიხა	სამზარეულო	ჯამი	პირ-გვერდი	შავი, რუხკეციანი		პირმოყრილი, წიბოიანი			ანტიკური ხანა
სახლი №1	ინვ. № 126	ნაკვ. XXVII, კვ. 8,სახლი №1	0 - 1.10	თიხა	სამზარეულო	ჯამი	პირ-გვერდი	შავი, რუხკეციანი		პირმოყრილი, მრგვალი			ანტიკური ხანა
სახლი №1	ინვ. № 127	ნაკვ. XXVII, კვ. 8,სახლი №1	0 - 1.10	თიხა	სამზარეულო	ჯამი	პირ-გვერდი	შავი, რუხკეციანი		პირმოყრილი, მრგვალი			ანტიკური ხანა
სახლი №1	ინვ. № 128	ნაკვ. XXVII, კვ. 8,სახლი №1	0 - 1.10	თიხა	სამზარეულო	ჯამი	პირ-გვერდი	მოყვითალო, შავი ლაქებით, რუხკეციანი	პორიზონტალური ორი ღარი	პირგადაშლილი, მრგვალი			ანტიკური ხანა
სახლი №1	ინვ. № 129	ნაკვ. XXVII, კვ. 8,სახლი №1	0 - 1.10	თიხა	სამზარეულო	ჯამი	პირ-გვერდი	შავი, რუხკეციანი		პირმოყრილი, მრგვალი			ანტიკური ხანა
სახლი №1	ინვ. № 130	ნაკვ. XXVII, კვ. 8,სახლი №1	0 - 1.10	თიხა	სამზარეულო	ჯამი	პირ-გვერდი	შავი, რუხკეციანი		პირმოყრილი, მრგვალი			ანტიკური ხანა

დანართი A
არტკვაქტების ჩამონათვალი

სახლი №1	ინგ. № 131	ნაკვ. XXVII, კვ. 5, სახლი №1	0 - 1.10	ბრინჯაო	სამკაული	სამაჯური		გრძელდროიანი		გრეხილი, ბურთულებით ბოლოებზე		რკინის უნგი ეტეობა ზედაპირის ერთ მონაკვეთზე	ანტიკური ხანა
სახლი №1	ინგ. № 132	ნაკვ. XXVII, კვ. 5, სახლი №1 ჩრდ. კედელთან, საკურთხეველის ჩრდილოეთით	0 - 1.10	თიხა	სამზარეულო	ჭურჭელი	ქვე-გვერდი	შავი, გაპრიალებული, ნაცრისფერკეციანი	სამი ჰორიზონტალური, ამოღარული ხაზი		2 ცალი		ანტიკური ხანა
სახლი №1	ინგ. № 133	ნაკვ. XXVII, კვ. 5, სახლი №1 ჩრდ. კედელთან, საკურთხეველის ჩრდილოეთით	0 - 1.10	თიხა	სამზარეულო	ჭურჭელი	გვერდი	შავი, გაპრიალებული, ნაცრისფერკეციანი	ორი ჰორიზონტალური, რელიეფური, ხაზი		2 ცალი		ანტიკური ხანა
სახლი №1	ინგ. № 134	ნაკვ. XXVII, კვ. 5, სახლი №1 ჩრდ. კედელთან, საკურთხეველის ჩრდილოეთით	0 - 1.10	თიხა	სამზარეულო	ჭურჭელი	გვერდი	რუხი, შავი ლაქით, გაპრიალებული					ანტიკური ხანა
სახლი №1	ინგ. № 135	ნაკვ. XXVII, კვ. 5, სახლი №1 ჩრდ. კედელთან, საკურთხეველის ჩრდილოეთით	0 - 1.10	თიხა	სამზარეულო	ჭურჭელი	გვერდი	ნაცრისფერი, ნაცრისფერკეციანი , გაპრიალებული	ორი ჰორიზონტალური, ამოღარული ხაზი				ანტიკური ხანა
სახლი №1	ინგ. № 136	ნაკვ. XXVII, კვ. 5, სახლი №1 ჩრდ. კედელთან, საკურთხეველის ჩრდილოეთით	0 - 1.10	თიხა	სამზარეულო	ჭურჭელი	გვერდი	ნაცრისფერი, ნაცრისფერკეციანი , გაპრიალებული	ირიბი, ღღუული ორნამენტი, ჰორიზონტალური, ამოღარული ხაზები				ანტიკური ხანა
სახლი №1	ინგ. № 137	ნაკვ. XXVII, კვ. 5, სახლი №1 ჩრდ. კედელთან, საკურთხეველის ჩრდილოეთით	0 - 1.10	თიხა	სამზარეულო	ჭურჭელი	გვერდი	შავი, გაპრიალებული, ნაცრისფერკეციანი	რელიეფური ხაზი	გვერდწიბოიანი			ანტიკური ხანა
სახლი №1	ინგ. № 138	ნაკვ. XXVII, კვ. 5, სახლი №1 ჩრდ. კედელთან, საკურთხეველის ჩრდილოეთით	0 - 1.10	თიხა	სამზარეულო	ჭურჭელი	გვერდი	ნაცრისფერი, ნაცრისფერკეციანი , გაპრიალებული	ორი ჰორიზონტალური ხაზიანი სარტყელი შევსებილი ბადისებური ორნამენტით			სამეთუნეო მორგვის კვალი	ანტიკური ხანა

დანართი A
არტკვაქტების ჩამონათვალი

სახლი №1	ინვ. № 139	ნაკვ. XXVII, კვ. 5, სახლი №1 ჩრდ. კედელთან, საკურთხევლის ჩრდილოეთით	0 - 1.10	თიხა	სამშარეულო	ჭურჭელი	გვერდი	შავი, გაპრიალებული, ნაცრისფერკეციანი	სამი პორიზონტალური ღარი, რელიეფური ხაზი		2 ცალი		ანტიკური ხანა
სახლი №1	ინვ. № 140	ნაკვ. XXVII, კვ. 5, სახლი №1 იატაკის დონეზე	0 - 1.10	თიხა	სამშარეულო	ქოთანი		ჩალისფერი, რუსკეციანი მსხვილმარცვლოვანი მინარეგებით	ჭდეული ორნამენტი, ღარი	პირგადაშლილი, დაბალყელიანი, მრგვალმუცლიანი, ძირი ბრტყელი, ოვალურგანიგევეთი ანი ყური მიძერწილია პირსა და მუცელზე		უხეში, ხელითნაძერწი	ანტიკური ხანა
სახლი №1	ინვ. № 141	ნაკვ. XXVII, კვ. 5, სახლი №1 იატაკის დონეზე	0 - 1.10	თიხა	სამშარეულო	ქოთანი		მოყავისფრო, გაპრიალებული, რუსკეციანი	ვერტიკალური ნაპრიალები ზოლები	პირგადაშლილი, დაბალყელიანი, კვერცხისებურმუცლიანი, ძირი ბრტყელი, ოვალურგანიგევეთი ანი ყური მიძერწილია გვერდზე		კარგად განლექილი თიხა	ანტიკური ხანა
სახლი №1	ინვ. № 142	ნაკვ. XXVII, კვ. 7, სახლი №1 გაფართოებულ ფართობზე	0 - 1.10	თიხა	სამშარეულო	ჯამი	პირ-გვერდი	ყვითელი, გაპრიალებული, ყვითელკეციანი		პირმოყრილი		კარგად განლექილი თიხა	ანტიკური ხანა
სახლი №1	ინვ. № 143	ნაკვ. XXVII, კვ. 7, სახლი №1 გაფართოებულ ფართობზე	0 - 1.10	თიხა	სამშარეულო	ჭურჭელი	პირ-გვერდი	შავი, გაპრიალებული, რუსკეციანი		პირგადაშლილი, დაბალყელიანი, მომრგვალებულმუცლიანი			ანტიკური ხანა
სახლი №1	ინვ. № 144	ნაკვ. XXVII, კვ. 7, სახლი №1 გაფართოებულ ფართობზე	0 - 1.10	თიხა	სამშარეულო	ჭურჭელი	პირ-გვერდი	შავი, გაპრიალებული, შავკეციანი				უხეში, ხელითნაძერწი	ანტიკური ხანა
სახლი №1	ინვ. № 145	ნაკვ. XXVII, კვ. 7, სახლი №1 გაფართოებულ ფართობზე	0 - 1.10	თიხა	სამშარეულო	ჯამი	პირ-გვერდი	რუხი, ნაცრისფერკეციანი		პირმოყრილი		კარგად განლექილი თიხა	ანტიკური ხანა
სახლი №1	ინვ. № 146	ნაკვ. XXVII, კვ.7, სახლი №1	0 - 1.10	ძვალი	სამშარეულო	ღორის გახვრტილი ფალანგა		სიგრძე 3,1 სმ				გატარებულია Dar. Zoo.08.23	ანტიკური ხანა
სახლი №1	ინვ. № 147	ნაკვ. XXVII, კვ.7, სახლი №1	0 - 1.10	თიხა	სამშარეულო	ჭურჭელი	გვერდი	ჩალისფერი	წითელი საღებავით შესრულებული ორნამენტი				ანტიკური ხანა

დანართი A
არტკვაქტების ჩამონათვალი

სახლი №1	ინვ. № 178	ნაკვ. XXVII, კვ.8, სახლი №1	0 - 1.10	თიხა	სამზარეულო	დერგით		ნაცრისფერი, ნაცრისფერკეციანი, გაპრიალებული	რელიეფური სარტყელი შევსებული ღრმა ირიბი ნაჭდევები	პირგადაშლილი, დაბალყელიანი, ოვალურტანიანი, ძირი ბრტყელი		ნაწილობრივად აღდგენილი	ხანა
სახლი №1	ინვ. № 179	ნაკვ. XXVII, კვ.8, სახლი №1	0 - 1.10	თიხა	სამზარეულო	დერგით		ჩალისფერი-მოწითალო, შავი ლაქებით, აგურისფერკეციანი, თეთრკენჭებიანი	რელიეფური სარტყელი შევსებული ირიბი ხაზებით დაკეჭნილი	პირგადაშლილი, დაბრტყელებულქო ბიანი, დაბალყელიანი, მრგვალმუცლიანი, ბრტყელი ძირი			ანტიკური ხანა
სახლი №1	ინვ. № 180	ნაკვ. XXVII, კვ.8, სახლი №1	0 - 1.10	თიხა	სამზარეულო	ღოქი		ჩალისფერი-მოყავისფრო, გაპრიალებული	კოპი, ნაპრიალები ხაზები	პირგადაშლილი, მრგვალი, მაღალყელიანი, მრგვალმუცლიანი, პირსა და მხარზე ოვალურგანიკეციანი ყური			ანტიკური ხანა
სახლი №1	ინვ. № 181	ნაკვ. XXVII, კვ.8, სახლი №1	0 - 1.25	თიხა	სამზარეულო	ღოქი	ქელ-გვერდი	ჩალისფერი-გაპრიალებული, ჩალისფერკეციანი	ღრმა ნაჭდევები	ყელი ფართო			ანტიკური ხანა
სახლი №1	ინვ. № 182	ნაკვ. XXVII, კვ.8, სახლი №1	0 - 1.25	თიხა	სამზარეულო	დერგით	პირ-გვერდი	ჩალისფერი, გაპრიალებული, ჩალისფერკეციანი		პირგადაშლილი, დაბრტყელებული, დაბალყელიანი			ანტიკური ხანა
სახლი №1	ინვ. № 183	ნაკვ. XXVII, სახლი №1	0 - 1.25	თიხა	სამზარეულო	დერგით	პირ-გვერდი	ჩალისფერი, გაპრიალებული	ღარი	პირგადაშლილი, დაბრტყელებული, დაბალყელიანი	102 ცალი	არ აღდგა	ანტიკური ხანა
სახლი №1	ინვ. № 184	ნაკვ. XXVII, სახლი №1	0 - 1.25	თიხა	სამზარეულო	ღოქი	პირ-ყელი	ჩალისფერი-მოვარდისფრო, თხელკეციანი		პირგადაშლილი, მრგვალი, ფართოყელიანი		სამეთუნეო ჩარხის კვალი	ანტიკური ხანა
სახლი №1	ინვ. № 185	ნაკვ. XXVII, სახლი №1	0 - 1.25	თიხა	სამზარეულო	ღოქი	პირ-ყელი	ჩალისფერი-მოყავისფრო	ნაპრიალები ზოლები	პირგადაშლილი, მრგვალი, ფართოყელიანი			ანტიკური ხანა
სახლი №1	ინვ. № 186	ნაკვ. XXVII, სახლი №1	0 - 1.25	თიხა	სამზარეულო	ჭურჭელი	პირ-ყელი	ჩალისფერი-მოვარდისფრო	ნაპრიალები ზოლები	პირგადაშლილი, მრგვალი, ფართოყელიანი		სამეთუნეო ჩარხის კვალი	ანტიკური ხანა
სახლი №1	ინვ. № 187	ნაკვ. XXVII, სახლი №1	0 - 1.25	თიხა	სამზარეულო	ჭურჭელი	პირ-ყელი	ყავისფერი		პირგადაშლილი, მრგვალი, ფართოყელიანი		სამეთუნეო ჩარხის კვალი	ანტიკური ხანა
სახლი №1	ინვ. № 188	ნაკვ. XXVII, სახლი №1	0 - 1.25	თიხა	სამზარეულო	ჭურჭელი	პირი	ყავისფერი-ღვინისფერი		პირგადაშლილი, მრგვალი		სამეთუნეო ჩარხის კვალი	ანტიკური ხანა
სახლი №1	ინვ. № 189	ნაკვ. XXVII, სახლი №1	0 - 1.25	თიხა	სამზარეულო	ჭურჭელი	პირი	ღია აგურისფერი		ბრტყელპირიანი, სწორგვერდა			ანტიკური ხანა
სახლი №1	ინვ. № 190	ნაკვ. XXVII, სახლი №1	0 - 1.25	თიხა	სამზარეულო	ჭურჭელი	პირ-გვერდი	ჩალისფერი, ნაცრისფერკეციანი		პირგადაშლილი, მრგვალი, დაბალყელიანი		ხელითნაძერწი	ანტიკური ხანა

დანართი A
არტკვაქტების ჩამონათვალი

სახლი №1	ინვ. № 191	ნაკვ. XXVII, სახლი №1	0 - 1.25	თიხა	სამზარეულო	ტურქული	პირ-გვერდი, ყური	მოყავისფრო-რუხი, შავი ლაქებით	რელიეფური კონცენტრული წრე, ფოსო	პირგადაშლილი, ბრტყელპირიანი, ოვალურგანივკვეთი ან ყური მხარსა და მუცელზე			ანტიკური ხანა
სახლი №1	ინვ. № 192	ნაკვ. XXVII, სახლი №1	0 - 1.25	თიხა	სამზარეულო	ტურქული	პირი	ჩალისფერი		პირგადაშლილი, მრგვალი	სამეთუნეო ჩარხის კვალი		ანტიკური ხანა
სახლი №1	ინვ. № 193	ნაკვ. XXVII, სახლი №1	0 - 1.25	თიხა	სამზარეულო	ტურქული	პირ-გვერდი	მოვარდისფრო-აგურისფერი, გაპრიალებული		პირგადაშლილი, ბრტყელპირიანი, დაბალყელიანი			ანტიკური ხანა
სახლი №1	ინვ. № 194	ნაკვ. XXVII, სახლი №1	0 - 1.25	თიხა	სამზარეულო	ტურქული	პირ-გვერდი	თეთრი ანგობით დაფარული		პირგადაშლილი, დაბალყელიანი			ანტიკური ხანა
სახლი №1	ინვ. № 195	ნაკვ. XXVII, სახლი №1	0 - 1.25	თიხა	სამზარეულო	ტურქული	პირი	ყავისფერი, გაპრიალებული		პირგადაშლილი			ანტიკური ხანა
სახლი №1	ინვ. № 196	ნაკვ. XXVII, სახლი №1	0 - 1.25	თიხა	სამზარეულო	ჯამი	პირ-გვერდი, ძირი	ჩალისფერი, გაპრიალებული		პირმოყრილი, დაბალი, ბრტყელპირიანი			ანტიკური ხანა
სახლი №1	ინვ. № 197	ნაკვ. XXVII, სახლი №1	0 - 1.25	თიხა	სამზარეულო	ტურქული	ყურ-გვერდი	ჩალისფერი-მოყავისფრო, გაპრიალებული	ორი კოპი	გრძელი, მრგვალგანივკვეთიანი ყური			ანტიკური ხანა
სახლი №1	ინვ. № 198	ნაკვ. XXVII, სახლი №1	0 - 1.25	თიხა	სამზარეულო	ტურქული	ყურ-პირ-გვერდი	ჩალისფერი	ორი კოპი	ზომორფული, მრგვალგანივკვეთიანი ყური, პირგადაშლილი			ანტიკური ხანა
სახლი №1	ინვ. № 199	ნაკვ. XXVII, სახლი №1	0 - 1.25	თიხა	სამზარეულო	ტურქული	ყურ-პირი	მოყავისფრო	ორი კოპი	მრგვალგანივკვეთიანი ყური, მრგვალპირიანი			ანტიკური ხანა
სახლი №1	ინვ. № 200	ნაკვ. XXVII, სახლი №1	0 - 1.25	თიხა	სამზარეულო	ტურქული	ყურ-პირი	მოყავისფრო	ორი კოპი	მრგვალგანივკვეთიანი ყური, მრგვალპირიანი			ანტიკური ხანა
სახლი №1	ინვ. № 201	ნაკვ. XXVII, სახლი №1	0 - 1.25	თიხა	სამზარეულო	ტურქული	ყური	აგურისფერი, კვცი კენტნარევი	უხანგისებური, რელიეფური დანაძერწი	ოვალურგანივკვეთიანი			ანტიკური ხანა
სახლი №1	ინვ. № 202	ნაკვ. XXVII, სახლი №1	0 - 1.25	თიხა	სამზარეულო	ლოქი	პირ-ყური	ჩალისფერი		პირგადაშლილი, მრგვალი, მრგვალგანივკვეთიანი			ანტიკური ხანა
სახლი №1	ინვ. № 203	ნაკვ. XXVII, სახლი №1	0 - 1.25	თიხა	სამზარეულო	ტურქული	ყურ-პირი	რუხი-მოყავისფრო, გაპრიალებული		მრგვალგანივკვეთიანი ყური პირსა და მხარზე			ანტიკური ხანა
სახლი №1	ინვ. № 204	ნაკვ. XXVII, სახლი №1	0 - 1.25	თიხა	სამზარეულო	ტურქული	ყურ-პირი	ჩალისფერი		მრგვალგანივკვეთიანი			ანტიკური ხანა
სახლი №1	ინვ. № 205	ნაკვ. XXVII, სახლი №1	0 - 1.25	თიხა	სამზარეულო	ტურქული	ყურ-პირი	ჩალისფერი-მოყავისფრო		მრგვალგანივკვეთიანი			ანტიკური ხანა

დანართი A
არტკვაქტების ჩამონათვალი

სახლი №1	ინვ. № 206	ნაკვ. XXVII, სახლი №1	0 - 1.25	თიხა	სამზარეულო	ტურქული	ყურ-გვერდი	ჩალისფერი		მრგვალგანივკვეთიანი			სტუკა სახა
სახლი №1	ინვ. № 207	ნაკვ. XXVII, სახლი №1	0 - 1.25	თიხა	სამზარეულო	ტურქული	ყური	მოყავისფრო, გაპრიალებული		მრგვალგანივკვეთიანი			ანტიკური ხანა
სახლი №1	ინვ. № 208	ნაკვ. XXVII, სახლი №1	0 - 1.25	თიხა	სამზარეულო	ტურქული	ყურ-გვერდი	ჩალისფერი-მოყავისფრო		მრგვალგანივკვეთიანი			ანტიკური ხანა
სახლი №1	ინვ. № 209	ნაკვ. XXVII, სახლი №1	0 - 1.25	თიხა	სამზარეულო	ტურქული	ყურ-გვერდი	ჩალისფერი, აგურისფერკეციანი		მრგვალგანივკვეთიანი			ანტიკური ხანა
სახლი №1	ინვ. № 210	ნაკვ. XXVII, სახლი №1	0 - 1.25	თიხა	სამზარეულო	ტურქული	ყურ-გვერდი	ჩალისფერი, გაპრიალებული		მრგვალგანივკვეთიანი			ანტიკური ხანა
სახლი №1	ინვ. № 211	ნაკვ. XXVII, სახლი №1	0 - 1.25	თიხა	სამზარეულო	ტურქული	ყურ-გვერდი	ჩალისფერი, გაპრიალებული		მრგვალგანივკვეთიანი			ანტიკური ხანა
		ნაკვ. XXVII, კვ.	0 - 1.25	თიხა	სამზარეულო	ტურქული	ყურ-გვერდი						ანტიკური ხანა
სახლი №1	ინვ. № 212	ნაკვ. XXVII, სახლი №1	0 - 1.25	თიხა	სამზარეულო	ტურქული	ყურ-გვერდი	ჩალისფერი, გაპრიალებული		მრგვალგანივკვეთიანი			ანტიკური ხანა
სახლი №1	ინვ. № 213	ნაკვ. XXVII, სახლი №1	0 - 1.25	თიხა	სამზარეულო	ტურქული	ყურ-გვერდი	ჩალისფერი, გაპრიალებული		მრგვალგანივკვეთიანი			
სახლი №1	ინვ. № 214	ნაკვ. XXVII, სახლი №1	0 - 1.25	თიხა	სამზარეულო	ტურქული	ყურ-გვერდი	მოყავისფრო-ჩალისფერი, გაპრიალებული	მოყავისფრო და მოწითალო ზოლები	ოვალურგანივკვეთიანი			
სახლი №1	ინვ. № 215	ნაკვ. XXVII, სახლი №1	0 - 1.25	თიხა	სამზარეულო	ტურქული	ყურ-გვერდი	ჩალისფერი		მრგვალგანივკვეთიანი			ანტიკური ხანა
სახლი №1	ინვ. № 216	ნაკვ. XXVII, სახლი №1	0 - 1.25	თიხა	სამზარეულო	ტურქული	ყური	ჩალისფერი		ოვალურგანივკვეთიანი, ზურგნაზნექილი			ანტიკური ხანა
სახლი №1	ინვ. № 217	ნაკვ. XXVII, სახლი №1	0 - 1.25	თიხა	სამზარეულო	ტურქული	ყური	ყავისფერი, შავი ღაქებით	ფოსო	ოვალურგანივკვეთიანი			ანტიკური ხანა
სახლი №1	ინვ. № 218	ნაკვ. XXVII, სახლი №1	0 - 1.25	თიხა	სამზარეულო	ტურქული	გვერდი	ჩალისფერი, გაპრიალებული, გამჭოლი ნახვრეტით	რელიეფური სარტყელი შევსებული მარცვლისებური ნატყეპებით				ანტიკური ხანა

სახლი №1	ინგ. № 219	ნაკვ. XXVII, სახლი №1	0 - 1.25	თიხა	სამზარეულო	ჭურჭელი	გვერდი	ჩალისფერი, აგურისფერკეციანი, გაპრიალებული	რელიეფური დანაძერწები				ანტიკური ხანა
სახლი №1	ინგ. № 220	ნაკვ. XXVII, სახლი №1	0 - 1.25	თიხა	სამზარეულო	ჭურჭელი	გვერდი	მოყავისფრო, გაპრიალებული	დაკეჭნილი, რელიეფური სარტყელი				ანტიკური ხანა
სახლი №1	ინგ. № 221	ნაკვ. XXVII, სახლი №1	0 - 1.25	თიხა	სამზარეულო	ჭურჭელი	გვერდი	ჩალისფერი, აგურისფერკეციანი, გაპრიალებული	რელიეფური სარტყელი შევსებული ირიბი ღრმა ნაჭდევებით		სამეთუნეო ჩარხის კვალი		ანტიკური ხანა
სახლი №1	ინგ. № 222	ნაკვ. XXVII, სახლი №1	0 - 1.25	თიხა	სამზარეულო	ჭურჭელი	გვერდი	ჩალისფერი, აგურისფერკეციანი, გაპრიალებული	რელიეფური ორნამენტი				ანტიკური ხანა
სახლი №1	ინგ. № 223	ნაკვ. XXVII, სახლი №1	0 - 1.25	თიხა	სამზარეულო	ჭურჭელი	გვერდი	მოთეთრო-ჩალისფერი, სამფენიანი კეცი	რელიეფური ფართო დაკეჭნილი სარტყელი		სამეთუნეო ჩარხის კვალი		ანტიკური ხანა
სახლი №1	ინგ. № 224	ნაკვ. XXVII, სახლი №1	0 - 1.25	თიხა	სამზარეულო	ჭურჭელი	გვერდი	ჩალისფერი, გაპრიალებული	რელიეფური ფართო დაკეჭნილი სარტყელი		სამეთუნეო ჩარხის კვალი		ანტიკური ხანა
სახლი №1	ინგ. № 225	ნაკვ. XXVII, სახლი №1	0 - 1.25	თიხა	სამზარეულო	ჭურჭელი	გვერდი	მოყვითალო-აგურისფერი, შავი ლაქებით	რელიეფური დანაძერწი				ანტიკური ხანა
სახლი №1	ინგ. № 226	ნაკვ. XXVII, სახლი №1	0 - 1.25	თიხა	სამზარეულო	ჭურჭელი	გვერდი	ჩალისფერი, გაპრიალებული	რელიეფური ფართო სარტყელი, ღრმა ღარები				ანტიკური ხანა
სახლი №1	ინგ. № 227	ნაკვ. XXVII, სახლი №1	0 - 1.25	თიხა	სამზარეულო	ჭურჭელი	გვერდი	რუხი, შავი ლაქებით, გაპრიალებული	რელიეფური დაღარული სარტყელი				ანტიკური ხანა
სახლი №1	ინგ. № 228	ნაკვ. XXVII, სახლი №1	0 - 1.25	თიხა	სამზარეულო	ჭურჭელი	გვერდი	ჩალისფერი, გაპრიალებული	რელიეფური დაკეჭნილი სარტყელი		სამეთუნეო ჩარხის კვალი		ანტიკური ხანა
სახლი №1	ინგ. № 229	ნაკვ. XXVII, სახლი №1	0 - 1.25	თიხა	სამზარეულო	ჭურჭელი	გვერდი	ჩალისფერი, გაპრიალებული	რელიეფური დაკეჭნილი სარტყელი, ნაკაწრი ირიბი ხაზები				ანტიკური ხანა
სახლი №1	ინგ. № 230	ნაკვ. XXVII, სახლი №1	0 - 1.25	თიხა	სამზარეულო	ჭურჭელი	გვერდი	მოთეთრო-ჩალისფერი, გაპრიალებული	ღრმა ფრჩხილისებური ჭედული ხაზები		სამეთუნეო ჩარხის კვალი		ანტიკური ხანა

სახლი №1	ინგ. № 231	ნაკვ. XXVII, სახლი №1	0 - 1.25	თიხა	სამზარეულო	ჭურჭელი	გვერდი	ჩალისფერი	რელიეფური დაკეჭნილი სარტყელი, ნაპრიალები ზოლები				ანტიკური ხანა
სახლი №1	ინგ. № 232	ნაკვ. XXVII, სახლი №1	0 - 1.25	თიხა	სამზარეულო	ჭურჭელი	გვერდი	მოვარდისფრო-ჩალისფერი, შავი ღაჭქებით	რელიეფური დაკეჭნილი სარტყელი				ანტიკური ხანა
სახლი №1	ინგ. № 233	ნაკვ. XXVII, სახლი №1	0 - 1.25	თიხა	სამზარეულო	ჭურჭელი	გვერდი	ჩალისფერი, გაპრიალებული	ფართო, რელიეფური დაკეჭნილი სარტყელი				ანტიკური ხანა
სახლი №1	ინგ. № 234	ნაკვ. XXVII, სახლი №1	0 - 1.25	თიხა	სამზარეულო	ჭურჭელი	გვერდი	ჩალისფერი, გაპრიალებული	ფართო, რელიეფური სარტყელი, ღრმა ირიბი ჭდეული სახეები				ანტიკური ხანა
სახლი №1	ინგ. № 235	ნაკვ. XXVII, კვ	0 - 1.25	თიხა	სამზარეულო	ჭურჭელი	გვერდი	ჩალისფერი, გაპრიალებული	ფართო, რელიეფური სარტყელი, ღრმა ირიბი ჭდეული სახეები				ანტიკური ხანა
სახლი №1	ინგ. № 236	ნაკვ. XXVII, სახლი №1	0 - 1.25	თიხა	სამზარეულო	ჭურჭელი	გვერდი	ჩალისფერი-მოყავისფრო	სოლისებური ნაჭდეუები		3 ცალი		ანტიკური ხანა
სახლი №1	ინგ. № 237	ნაკვ. XXVII, სახლი №1	0 - 1.25	თიხა	სამზარეულო	ჭურჭელი	გვერდი	ჩალისფერი, გაპრიალებული	სოლისებური პატარა ნაჭდეუები		2 ცალი		ანტიკური ხანა
სახლი №1	ინგ. № 238	ნაკვ. XXVII, სახლი №1	0 - 1.25	თიხა	სამზარეულო	ჭურჭელი	გვერდი	ჩალისფერი, გაპრიალებული	ფრჩხილისებური ნაჭდეუები		2 ცალი		ანტიკური ხანა
სახლი №1	ინგ. № 239	ნაკვ. XXVII, სახლი №1	0 - 1.25	თიხა	სამზარეულო	ჭურჭელი	გვერდი	ჩალისფერი	წვრილადდაკეჭნილი, რელიეფური სარტყელი				ანტიკური ხანა
სახლი №1	ინგ. № 240	ნაკვ. XXVII, სახლი №1	0 - 1.25	თიხა	სამზარეულო	ჭურჭელი	გვერდი	აგურისფერი, რუხკეციანი თეთრი მინარეკებით	ჭდეული სახეები				ანტიკური ხანა
სახლი №1	ინგ. № 241	ნაკვ. XXVII, სახლი №1	0 - 1.25	თიხა	სამზარეულო	ჭურჭელი	გვერდი	მოყავისფრო-ჩალისფერი, გაპრიალებული	რელიეფური, ტალღოვანი სახი				ანტიკური ხანა
სახლი №1	ინგ. № 242	ნაკვ. XXVII, სახლი №1	0 - 1.25	თიხა	სამზარეულო	ჭურჭელი	გვერდი	ჩალისფერი, გაპრიალებული	ირიბი ღარები				ანტიკური ხანა

სახლი №1	ინგ. № 243	ნაკვ. XXVII, სახლი №1	0 - 1.25	თიხა	სამზარეულო	ტურტელი	გვერდი	ჩალისფერი, გაპრიალებული, აგურისფერკეციანი	ირიბი ღარები				
სახლი №1	ინგ. № 244	ნაკვ. XXVII, სახლი №1	0 - 1.25	თიხა	სამზარეულო	ტურტელი	გვერდი	მოყავისფრო-ჩალისფერი, გაპრიალებული	ფართოდ დაკეცილი რელიეფური სარტყელი				ანტიკური ხანა
სახლი №1	ინგ. № 245	ნაკვ. XXVII, სახლი №1	0 - 1.25	თიხა	სამზარეულო	ტურტელი	გვერდი	მოვრდისფრო-ჩალისფერი	წვრილი ხაზებით დაღარული რელიეფური სარტყელი				ანტიკური ხანა
სახლი №1	ინგ. № 246	ნაკვ. XXVII, სახლი №1	0 - 1.25	თიხა	სამზარეულო	ღოქი	ყელ-პირი	ჩალისფერი, გაპრიალებული, კმცი თეთრკენჭიანი		პირგადაშლილი, მრგვალი, ფაღოთყელიანი			ანტიკური ხანა
სახლი №1	ინგ. № 247	ნაკვ. XXVII, სახლი №1	0 - 1.25	თიხა	სამზარეულო	ტურტელი	გვერდი	ჩალისფერი, გაპრიალებული,		10 ცალი	შესადგებელია სხვადასხვა ტურტელს ეკუთვნოდეს		ანტიკური ხანა
სახლი №1	ინგ. № 248	ნაკვ. XXVII, სახლი №1	0 - 1.25	თიხა	სამზარეულო	ტურტელი	გვერდი	შავი, ნაცრისფერკეციანი, წვრილკენჭებიანი, სისქე 2 სმ.					ანტიკური ხანა
სახლი №1	ინგ. № 249	ნაკვ. XXVII, სახლი №1	0 - 1.25	თიხა	სამზარეულო	ტურტელი	ძირ-გვერდი	შავი, აგურისფერკეციანი		ბრტყელი ძირი			ანტიკური ხანა
სახლი №1	ინგ. № 250	ნაკვ. XXVII, სახლი №1	0 - 1.25	თიხა	სამზარეულო	ტურტელი	გვერდი	ჩალისფერი, გაპრიალებული, რუხ-მოყავისფროკეციანი		3 ცალი	შესადგებელია სხვადასხვა ტურტელს ეკუთვნოდეს		ანტიკური ხანა
სახლი №1	ინგ. № 251	ნაკვ. XXVII, სახლი №1	0 - 1.25	თიხა	სამზარეულო	ტურტელი	ძირ-გვერდი	ჩალისფერი, გაპრიალებული, რუხკეციანი, გამჭოლი ნახვრეტებით		2 ცალი			ანტიკური ხანა
სახლი №1	ინგ. № 252	ნაკვ. XXVII, კვ.	0 - 1.25	თიხა	სამზარეულო	ტურტელი	გვერდი	ჩალისფერი, გაპრიალებული, აგურისფერკეციანი, გამჭოლი ნახვრეტებით		2 ცალი			ანტიკური ხანა

დანართი A
არტკვაქტების ჩამონათვალი

სახლი №1	ინგ. № 253	ნაკვ. XXVII, სახლი №1	0 - 1.25	თიხა	სამზარეულო	ჭურჭელი	გვერდი	ჩალისფერი, გაპრიალებული, აგურისფერკეციანი					ანტიკური ხანა
სახლი №1	ინგ. № 254	ნაკვ. XXVII, სახლი №1	0 - 1.25	თიხა	სამზარეულო	ჭურჭელი	გვერდი	წითლად შეღებილი, ჩალისფერკეციანი			2 ცალი	კარგად განლექილი თიხა	ანტიკური ხანა
სახლი №1	ინგ. № 255	ნაკვ. XXVII, სახლი №1	0 - 1.25	თიხა	სამზარეულო	სადღვებელი	სასულე ნახვრეტი	ნაცრისფერი, არათანაბარი სიფართის. მ. 3,5 სმ.		ფართო, მასიური		ხელითნადერწი	ანტიკური ხანა
სახლი №1	ინგ. № 256	ნაკვ. XXVII, სახლი №1	0 - 1.25	თიხა	სამზარეულო	ჭურჭელი	გვერდი	მოვარდისფრო-ჩალისფერი, გაპრიალებული, მუქი ლაქებით, თხელკეციანი					ანტიკური ხანა
სახლი №1	ინგ. № 257	ნაკვ. XXVII, სახლი №1	0 - 1.25	თიხა	სამზარეულო	ჭურჭელი	ძირ-გვერდი	ჩალისფერი, გაპრიალებული, შავი ლაქებით, სამფენიანი, თეთრკენჭებიანი კმცი		ძირი ბრტყელი			ანტიკური ხანა
სახლი №1	ინგ. № 258	ნაკვ. XXVII, სახლი №1	0 - 1.25	თიხა	სამზარეულო	ჭურჭელი	ძირ-გვერდი	აგურისფერი, შავი ლაქებით		ძირი ბრტყელი, ფართო			ანტიკური ხანა
სახლი №1	ინგ. № 259	ნაკვ. XXVII, სახლი №1	0 - 1.25	თიხა	სამზარეულო	ჭურჭელი	ძირ-გვერდი	ჩალისფერი, გაპრიალებული, მუქი ლაქებით		ძირი ბრტყელი, ფართო			ანტიკური ხანა
სახლი №1	ინგ. № 260	ნაკვ. XXVII, სახლი №1	0 - 1.25	თიხა	სამზარეულო	ჭურჭელი	ძირ-გვერდი	აგურისფერი, გაპრიალებული		ძირი ბრტყელი, ფართო			ანტიკური ხანა
სახლი №1	ინგ. № 261	ნაკვ. XXVII, სახლი №1	0 - 1.25	თიხა	სამზარეულო	ჭურჭელი	ძირ-გვერდი	ჩალისფერი, გაპრიალებული, კენჭებიანი, სქელი კმცი		ძირი ბრტყელი, ფართო		სამთუნეო ჩარხის კვალი	ანტიკური ხანა
სახლი №1	ინგ. № 262	ნაკვ. XXVII, სახლი №1	0 - 1.25	თიხა	სამზარეულო	ჭურჭელი	ძირ-გვერდი	ჩალისფერი, გაპრიალებული		ძირი ბრტყელი, ფართო			ანტიკური ხანა
სახლი №1	ინგ. № 263	ნაკვ. XXVII, სახლი №1	0 - 1.25	თიხა	სამზარეულო	ჭურჭელი	ძირ-გვერდი	ჩალისფერი, გაპრიალებული, გამჭოლი ნახვრეტით, სამფენიანი კეცი		ძირი ბრტყელი, ფართო			ანტიკური ხანა
სახლი №1	ინგ. № 264	ნაკვ. XXVII, სახლი №1	0 - 1.25	თიხა	სამზარეულო	ჭურჭელი	ძირ-გვერდი	ჩალისფერი, გაპრიალებული		ძირი მომრგვალებული			ანტიკური ხანა
სახლი №1	ინგ. № 265	ნაკვ. XXVII, სახლი №1	0 - 1.25	თიხა	სამზარეულო	ჭურჭელი	ძირ-გვერდი	ჩალისფერი, გაპრიალებული, მუქი ლაქებით					ანტიკური ხანა
სახლი №1	ინგ. № 266	ნაკვ. XXVII, სახლი №1	0 - 1.25	თიხა	სამზარეულო	ჭურჭელი	ძირ-გვერდი	ჩალისფერი, გაპრიალებული				სამთუნეო ჩარხის კვალი	ანტიკური ხანა

სახლი №1	ინვ. № 281	ნაკვ. XXVII, სახლი №1	0 - 1.25	თიხა	სამზარეულო	ჭურჭელი	პირ-გვერდი	მოწითალო-ყავისფერი, გაპრიალებული, სამფენიანი კეცი		პირი ბრტყელი			ანტიკური ხანა
სახლი №1	ინვ. № 282	ნაკვ. XXVII, სახლი №1	0 - 1.25	თიხა	სამზარეულო	დისკო		დამზადებული ჭურჭლის გვერდისაგან, ყავისფერი, გაპრიალებული, ნაცრისფერკეციანი , დმ. 3,8 სმ.					ანტიკური ხანა
სახლი №1	ინვ. № 283	ნაკვ. XXVII, სახლი №1	0 - 1.25	თიხა	სამზარეულო	დერგი	პირ-გვერდი	შავი, ნაცრისფერკეციანი		პირგადაშლილი, მრგვალი, დაბალყელიანი	2+ 345 ცალი		ანტიკური ხანა
სახლი №1	ინვ. № 284	ნაკვ. XXVII, სახლი №1	0 - 1.25	თიხა	სამზარეულო	ჭურჭელი	პირ-გვერდი	ყავისფერი, გაპრიალებული		პირგადაშლილი, მრგვალი, დაბალყელიანი			ანტიკური ხანა
სახლი №1	ინვ. № 285	ნაკვ. XXVII, სახლი №1	0 - 1.25	თიხა	სამზარეულო	ჭურჭელი	პირ-ყელი	ყავისფერი, გაპრიალებული		პირგადაშლილი, მრგვალი, დაბალყელიანი			ანტიკური ხანა
სახლი №1	ინვ. № 286	ნაკვ. XXVII, სახლი №1	0 - 1.25	თიხა	სამზარეულო	ჭურჭელი	პირ-გვერდი	შავი, გაპრიალებული		პირგადაშლილი, მრგვალი, დაბალყელიანი			ანტიკური ხანა
სახლი №1	ინვ. № 287	ნაკვ. XXVII, სახლი №1	0 - 1.25	თიხა	სამზარეულო	ჭურჭელი	პირ-გვერდი	ყავისფერი, შავი ლაქებით, ყავისფერი კეცი, სქელკეციანი		პირგადაშლილი, მრგვალი, დაბალყელიანი			ანტიკური ხანა
სახლი №1	ინვ. № 288	ნაკვ. XXVII, სახლი №1	0 - 1.25	თიხა	სამზარეულო	ჭურჭელი	პირ-გვერდი	რუხი-ყავისფერი, გაპრიალებული, ორფენიანი კეცი		პირგადაშლილი, მრგვალი, ფართოყელიანი, დაბალმუცლიანი			ანტიკური ხანა
სახლი №1	ინვ. № 289	ნაკვ. XXVII, სახლი №1	0 - 1.25	თიხა	სამზარეულო	ჭურჭელი	პირ-გვერდი	ყავისფერი, გაპრიალებული, ყავისფერკეციანი		პირგადაშლილი, მრგვალი, დაბალყელიანი			ანტიკური ხანა
სახლი №1	ინვ. № 290	ნაკვ. XXVII, სახლი №1	0 - 1.25	თიხა	სამზარეულო	ჭურჭელი	პირ-გვერდი	შავი, გაპრიალებული, რუხი-ყავისფერკეციანი		პირგადაშლილი, მრგვალი, დაბალყელიანი			ანტიკური ხანა
სახლი №1	ინვ. № 291	ნაკვ. XXVII, სახლი №1	0 - 1.25	თიხა	სამზარეულო	ჭურჭელი	პირ-გვერდი	შავი, გაპრიალებული, რუხი-ყავისფერკეციანი		პირგადაშლილი, მრგვალი, დაბალყელიანი	3 ცალი	სამთუნეო ჩარხის კვალი	ანტიკური ხანა
სახლი №1	ინვ. № 292	ნაკვ. XXVII, სახლი №1	0 - 1.25	თიხა	სამზარეულო	ჭურჭელი	პირ-გვერდი	მოწითალო-ყავისფერი, შავი ლაქებით		პირგადაშლილი, მრგვალი, ტრპეციულყელიანი			ანტიკური ხანა

დანართი A
არტკვაქტების ჩამონათვალი

სახლი №1	ინვ. № 293	ნაკვ. XXVII, სახლი №1	0 - 125	თიხა	სამზარეულო	ჭურჭელი	პირ-გვერდი	რუხი, გაპრიალებული, რუხკეციანი		პირგადაშლილი, მრგვალი, დაბალყელიანი, მხარზე ყურის მიძერწვის ადგილი			ანტიკური ხანა
სახლი №1	ინვ. № 294	ნაკვ. XXVII, სახლი №1	0 - 125	თიხა	სამზარეულო	ჭურჭელი	პირ-გვერდი	ყავისფერი, გაპრიალებული		პირგადაშლილი, მრგვალი, დაბალყელიანი, მხარზე ოვალურგანივკვეთი ან ყურის ფრაგმენტი	სამთუნეო ჩარხის კვალი		ანტიკური ხანა
სახლი №1	ინვ. № 295	ნაკვ. XXVII, სახლი №1	0 - 125	თიხა	სამზარეულო	ჭურჭელი	პირ-გვერდი	შავი		პირგადაშლილი, მრგვალი, დაბალყელიანი			ანტიკური ხანა
სახლი №1	ინვ. № 296	ნაკვ. XXVII, სახლი №1	0 - 125	თიხა	სამზარეულო	ჭურჭელი	პირ-გვერდი	ყავისფერი, შავი ლაქებით, გაპრიალებული, რუხკეციანი		პირგადაშლილი, მრგვალი, დაბალყელიანი			ანტიკური ხანა
სახლი №1	ინვ. № 297	ნაკვ. XXVII, სახლი №1	0 - 125	თიხა	სამზარეულო	ჭურჭელი	პირ-გვერდი	შავი, გაპრიალებული		პირგადაშლილი, მუკველწიბოიანი	სამთუნეო ჩარხის კვალი		ანტიკური ხანა
სახლი №1	ინვ. № 298	ნაკვ. XXVII, სახლი №1	0 - 145	თიხა	სამზარეულო	ჭურჭელი	პირ-გვერდი	შავი		პირგადაშლილი, მრგვალი, დაბალყელიანი			ანტიკური ხანა
სახლი №1	ინვ. № 299	ნაკვ. XXVII, სახლი №1	0 - 145	თიხა	სამზარეულო	ჭურჭელი	პირი	ყავისფერი, გაპრიალებული		პირგადაშლილი, მრგვალი			ანტიკური ხანა
სახლი №1	ინვ. № 300	ნაკვ. XXVII, სახლი №1	0 - 145	თიხა	სამზარეულო	ჭურჭელი	პირი	ყავისფერი, გაპრიალებული		სწორპირიანი			ანტიკური ხანა
სახლი №1	ინვ. № 301	ნაკვ. XXVII, სახლი №1	0 - 145	თიხა	სამზარეულო	ჭურჭელი	პირ-გვერდი	ჩალისფერი		პირგადაშლილი, მრგვალი, დაბალყელიანი			ანტიკური ხანა
სახლი №1	ინვ. № 302	ნაკვ. XXVII, სახლი №1	0 - 145	თიხა	სამზარეულო	ჭურჭელი	პირ-გვერდი	შავი, ყავისფერი ლაქებით		პირგადაშლილი, მრგვალი, დაბალყელიანი			ანტიკური ხანა
სახლი №1	ინვ. № 303	ნაკვ. XXVII, სახლი №1	0 - 145	თიხა	სამზარეულო	ჭურჭელი	პირ-გვერდი	შავი, გაპრიალებული		პირგადაშლილი, მრგვალი, დაბალყელიანი			ანტიკური ხანა
სახლი №1	ინვ. № 304	ნაკვ. XXVII, სახლი №1	0 - 145	თიხა	სამზარეულო	ჭურჭელი	პირ-გვერდი	შავი, გაპრიალებული		პირგადაშლილი, მრგვალი, დაბალყელიანი			ანტიკური ხანა
სახლი №1	ინვ. № 305	ნაკვ. XXVII, სახლი №1	0 - 145	თიხა	სამზარეულო	ჭურჭელი	პირ-გვერდი	ნაცრისფერი, გაპრიალებული, ნაცრისფერკეციანი		ასიმეტრიული, მრგვალი პირი, ცილინდრული, დაბალყელიანი			ანტიკური ხანა

სახლი №1	ინვ. № 321	ნაკვ. XXVII, სახლი №1	0 - 145	თიხა	სამზარეულო	ტურტკელი	პირ-გვერდი	შავი-მოყავისფრო, გაპრიალებული		პირგადაშლილი, მრგვალი, დაბალყელიანი			ანტიკური ხანა
სახლი №1	ინვ. № 322	ნაკვ. XXVII, სახლი №1	0 - 145	თიხა	სამზარეულო	ტურტკელი	ქელ-გვერდი	ჩალისფერი, შავი ლაქებით, გაპრიალებული, ნაცრისფერკეციანი	ფართო ღარი	ფართო, დაბალყელიანი, მრგვალმუცლიანი, ოვალურგანიგვეთი ანი ყურით	13 ცალი		ანტიკური ხანა
სახლი №1	ინვ. № 323	ნაკვ. XXVII, სახლი №1	0 - 145	თიხა	სამზარეულო	ტურტკელი	პირ-გვერდი	შავი, გაპრიალებული		პირგადაშლილი, მრგვალი, დაბალყელიანი			ანტიკური ხანა
სახლი №1	ინვ. № 324	ნაკვ. XXVII, სახლი №1	0 - 145	თიხა	სამზარეულო	ტურტკელი	პირ-გვერდი	შავი, ნაცრისფერკეციანი	პორიზონტალური ხაზები	პირგადაშლილი, მრგვალი, დაბალყელიანი			ანტიკური ხანა
სახლი №1	ინვ. № 325	ნაკვ. XXVII, სახლი №1	0 - 145	თიხა	სამზარეულო	ტურტკელი	პირ-გვერდი	ნაცრისფერი	ფართო, ირიბი ნაჭდეუები	პირგადაშლილი, მრგვალი		ხელითნაძერწი	ანტიკური ხანა
სახლი №1	ინვ. № 326	ნაკვ. XXVII, სახლი №1	0 - 145	თიხა	სამზარეულო	ტურტკელი	პირ-გვერდი	რუხი-მოყავისფრო, გაპრიალებული, ყავისფერკეციანი		პირგადაშლილი, მრგვალი			ანტიკური ხანა
სახლი №1	ინვ. № 327	ნაკვ. XXVII, სახლი №1	0 - 145	თიხა	სამზარეულო	ტურტკელი	პირ-გვერდი	რუხი-მოყავისფრო, ნაცრისფერკეციანი		პირგადაშლილი, მრგვალი			ანტიკური ხანა
სახლი №1	ინვ. № 328	ნაკვ. XXVII, სახლი №1	0 - 145	თიხა	სამზარეულო	ტურტკელი	პირ-გვერდი	ყავისფერი, ობსიდიანნარევი კმცი		პირგადაშლილი, მრგვალი, დაბალყელიანი, ცილინდრული			ანტიკური ხანა
სახლი №1	ინვ. № 329	ნაკვ. XXVII, სახლი №1	0 - 145	თიხა	სამზარეულო	ტურტკელი	პირ-გვერდი	ყავისფერი, გაპრიალებული	ამოკაწრული, პორიზონტალური ხაზი	პირგადაშლილი, მრგვალი			ანტიკური ხანა
სახლი №1	ინვ. № 330	ნაკვ. XXVII, სახლი №1	0 - 145	თიხა	სამზარეულო	ტურტკელი	პირ-გვერდი	რუხი-ყავისფერი	ნაპრიალები ხაზები	პირგადაშლილი, მრგვალი, დაბალყელიანი			ანტიკური ხანა
სახლი №1	ინვ. № 331	ნაკვ. XXVII, სახლი №1	0 - 145	თიხა	სამზარეულო	ტურტკელი	პირ-გვერდი	ნაცრისფერი, ნაცრისფერკეციანი		პირგადაშლილი, მრგვალი, დაბალქობიანი			ანტიკური ხანა
სახლი №1	ინვ. № 332	ნაკვ. XXVII, სახლი №1	0 - 145	თიხა	სამზარეულო	ფიალა	პირ-გვერდი	რუხი-მოყავისფრო		პროფილირებული, პირი მრგვალი			ანტიკური ხანა
სახლი №1	ინვ. № 333	ნაკვ. XXVII, სახლი №1	0 - 145	თიხა	სამზარეულო	ტურტკელი	პირ-გვერდი	შავი, ნაცრისფერკეციანი		პირგადაშლილი, მრგვალი, ფართოყელიანი, ცილინდრული			ანტიკური ხანა
სახლი №1	ინვ. № 334	ნაკვ. XXVII, სახლი №1	0 - 145	თიხა	სამზარეულო	ტურტკელი	პირ-გვერდი	შავი, გაპრიალებული, თხელკეციანი		პირგადაშლილი, მრგვალი, დაბალყელიანი			ანტიკური ხანა

დანართი A
არტკვაქტების ჩამონათვალი

სახლი №1	ინგ. № 349	ნაკვ. XXVII, სახლი №1	0 - 145	თიხა	სამზარეულო	ჯამი	პირ-გვერდი	ჩალისფერი, ნაცრისფერკეციანი	პორიზონტალური ღარი	პირგადაშლილი, მრგვალი		ხელითნაძერწი	ანტიკური ხანა
სახლი №1	ინგ. № 350	ნაკვ. XXVII, სახლი №1	0 - 145	თიხა	სამზარეულო	ტურტკელი	პირ-გვერდი	ჩალისფერი, რუხი-მოყავისფროკეციანი		პირმოყრილი, გვერდზე გამჭოლი ნახვრეტით		ხელითნაძერწი	ანტიკური ხანა
სახლი №1	ინგ. № 351	ნაკვ. XXVII, სახლი №1	0 - 145	თიხა	სამზარეულო	ტურტკელი	პირ-გვერდი	ყავისფერი, შავი ლაქებით		ბრტყელპირიანი, შესქელებულქობიანი, სწორგვერდაგამჭოლი ნახვრეტით		ხელითნაძერწი	ანტიკური ხანა
სახლი №1	ინგ. № 352	ნაკვ. XXVII, სახლი №1	0 - 145	თიხა	სამზარეულო	ჯამი	პირ-გვერდი	ჩალისფერი-მონაცრისფრო, სქელკეციანი		პირმოყრილი, ბრტყელი		ხელითნაძერწი	ანტიკური ხანა
სახლი №1	ინგ. № 353	ნაკვ. XXVII, სახლი №1	0 - 145	თიხა	სამზარეულო	ჯამი	პირ-გვერდი	რუხი-მოყავისფრო, სქელკეციანი	პორიზონტალური ღარი	მრგვალპირიანი, სწორგვერდა		ხელითნაძერწი	ანტიკური ხანა
სახლი №1	ინგ. № 354	ნაკვ. XXVII, სახლი №1	0 - 145	თიხა	სამზარეულო	ჯამი	პირ-გვერდი	რუხი-მოყავისფრო, სქელკეციანი		ბრტყელპირიანი, სწორგვერდა		ხელითნაძერწი	ანტიკური ხანა
სახლი №1	ინგ. № 355	ნაკვ. XXVII, სახლი №1	0 - 145	თიხა	სამზარეულო	ტურტკელი	პირ-გვერდი	რუხი-მოყავისფრო, სქელი, რუხკეციანი	შვერილი	ბრტყელპირიანი, სწორგვერდა		ხელითნაძერწი	ანტიკური ხანა
სახლი №1	ინგ. № 356	ნაკვ. XXVII, სახლი №1	0 - 145	თიხა	სამზარეულო	ტურტკელი	გვერდი	რუხი, გაპრიალებული	ტალღოვანი, ამოღარული ორნამენტი, ნაპრიალები ხაზები		სამეთუნეო ჩარხის კვალი		ანტიკური ხანა
სახლი №1	ინგ. № 357	ნაკვ. XXVII, სახლი №1	0 - 145	თიხა	სამზარეულო	ტურტკელი	გვერდი	მოყავისფრო-ჩალისფერი, გაპრიალებული	ღრმა ნახვრეტები ერთ რიგად, ორი რელიეფური, პორიზონტალური სარტყელი				ანტიკური ხანა
სახლი №1	ინგ. № 358	ნაკვ. XXVII, სახლი №1	0 - 145	თიხა	სამზარეულო	ტურტკელი	პირ-გვერდი	ჩალისფერი, გაპრიალებული		პირგადაშლილი, მრგვალი			ანტიკური ხანა
სახლი №1	ინგ. № 359	ნაკვ. XXVII, სახლი №1	0 - 145	თიხა	სამზარეულო	ტურტკელი	პირ-გვერდი	ჩალისფერი, გაპრიალებული		პირგადაშლილი, მრგვალი			ანტიკური ხანა
სახლი №1	ინგ. № 360	ნაკვ. XXVII, სახლი №1	0 - 145	თიხა	სამზარეულო	ტურტკელი	პირი	რუხი-მოყავისფრო, რუხკეციანი		პირგადაშლილი, მრგვალი			ანტიკური ხანა
სახლი №1	ინგ. № 361	ნაკვ. XXVII, სახლი №1	0 - 145	თიხა	სამზარეულო	ტურტკელი	პირი	ჩალისფერი		პირგადაშლილი, ბრტყელი			ანტიკური ხანა
სახლი №1	ინგ. № 362	ნაკვ. XXVII, სახლი №1	0 - 145	თიხა	სამზარეულო	ჯამი	ფრაგმენტი	შავი, გაპრიალებული		პირმოყრილი, ბრტყელი			ანტიკური ხანა
სახლი №1	ინგ. № 363	ნაკვ. XXVII, სახლი №1	0 - 145	თიხა	სამზარეულო	ჯამი	ფრაგმენტი	შავი		პირმოყრილი, მრგვალი			ანტიკური ხანა

სახლი №1	ინგ. № 377	ნაკვ. XXVII, სახლი №1	0 - 145	თიხა	სამზარეულო	ტურტელი	ყურ-გვერდი	ყავისფერი, შავი ლაქებით		მხარზე მრგვალგანივკვეთიანი ყური			ანტიკური ხანა
სახლი №1	ინგ. № 378	ნაკვ. XXVII, სახლი №1	0 - 145	თიხა	სამზარეულო	ტურტელი	ყურ-გვერდი	შავი, გაპრიალებული		მხარზე ოვალურგანივკვეთიანი ყური			ანტიკური ხანა
სახლი №1	ინგ. № 379	ნაკვ. XXVII, სახლი №1	0 - 145	თიხა	სამზარეულო	ტურტელი	ყურ-გვერდი	რუხი, გაპრიალებული	ნაპრიალები ხაზები	მხარზე ოვალურგანივკვეთიანი ყური			ანტიკური ხანა
სახლი №1	ინგ. № 380	ნაკვ. XXVII, სახლი №1	0 - 145	თიხა	სამზარეულო	ტურტელი	ყურ-გვერდი	ჩალისფერი		ბრტყელი ღართით თითქმის ორ ნაწილად გაყოფილი ყური	ცეცხლში მოხვედრის კვალი		ანტიკური ხანა
სახლი №1	ინგ. № 381	ნაკვ. კვ.	0 - 145	თიხა	სამზარეულო	ტურტელი	ყურ-გვერდი	ჩალისფერი, შავი ლაქებით, გაპრიალებული, შავგეციანი		ბრტყელი ყური			ანტიკური ხანა
სახლი №1	ინგ. № 382	ნაკვ. XXVII, სახლი №1	0 - 145	თიხა	სამზარეულო	ტურტელი	ყურ-გვერდი	ნაცრისფერი, ნაცრისფერკეციანი		მხარზე ოვალურგანივკვეთიანი ყური			ანტიკური ხანა
სახლი №1	ინგ. № 383	ნაკვ. XXVII, სახლი №1	0 - 145	თიხა	სამზარეულო	ტურტელი	ყური	ნაცრისფერი, გაპრიალებული, ყავისფერკეციანი		ოვალურგანივკვეთიანი			ანტიკური ხანა
სახლი №1	ინგ. № 384	ნაკვ. XXVII, სახლი №1	0 - 145	თიხა	სამზარეულო	ტურტელი	ყური	ყავისფერი, გაპრიალებული, ნაცრისფერკეციანი		ბრტყელი ყური შუაში ჩალრმაგებით			ანტიკური ხანა
სახლი №1	ინგ. № 385	ნაკვ. XXVII, სახლი №1	0 - 145	თიხა	სამზარეულო	ტურტელი	ყურ-გვერდი	ნაცრისფერი, გაპრიალებული		ოვალურგანივკვეთიანი			ანტიკური ხანა
სახლი №1	ინგ. № 386	ნაკვ. XXVII, სახლი №1	0 - 145	თიხა	სამზარეულო	ტურტელი	ყურ-გვერდი	შავი, გაპრიალებული		მრგვალგანივკვეთიანი			ანტიკური ხანა
სახლი №1	ინგ. № 387	ნაკვ. XXVII, სახლი №1	0 - 145	თიხა	სამზარეულო	ტურტელი	ყურ-გვერდი	რუხი-ყავისფერი		ოვალურგანივკვეთიანი შუაში ჩალრმაგებით			ანტიკური ხანა
სახლი №1	ინგ. № 388	ნაკვ. XXVII, სახლი №1	0 - 145	თიხა	სამზარეულო	ტურტელი	ყური	ყავისფერი, გაპრიალებული		მრგვალგანივკვეთიანი			ანტიკური ხანა
სახლი №1	ინგ. № 389	ნაკვ. XXVII, სახლი №1	0 - 145	თიხა	სამზარეულო	ტურტელი	პირ-ყური	შავი		პირგადაშლილი, მრგვალი, მრგვალგანივკვეთიანი ყური			ანტიკური ხანა
სახლი №1	ინგ. № 390	ნაკვ. XXVII, სახლი №1	0 - 145	თიხა	სამზარეულო	ტურტელი	ყურ-გვერდი	შავი		ოვალურგანივკვეთიანი			ანტიკური ხანა

დანართი A
არტკვაქტების ჩამონათვალი

სახლი №1	ინგ. № 391	ნაკვ. XXVII, სახლი №1	0 - 145	თიხა	სამზარეულო	ტურტელი	ყურ-გვერდი	რუხი, გაპრიალებული		ოვალურგანივკვეთი ანი			ანტიკური ხანა
სახლი №1	ინგ. № 392	ნაკვ. XXVII, სახლი №1	0 - 145	თიხა	სამზარეულო	ტურტელი	ყური	შავი		ოვალურგანივკვეთი ანი			ანტიკური ხანა
სახლი №1	ინგ. № 393	ნაკვ. XXVII, სახლი №1	0 - 145	თიხა	სამზარეულო	ტურტელი	ყურ-გვერდი	რუხი, გაპრიალებული		მხარზე ოვალურგანივკვეთი ანი ყური			ანტიკური ხანა
სახლი №1	ინგ. № 394	ნაკვ. XXVII, სახლი №1	0 - 145	თიხა	სამზარეულო	ქოთანი	ფრაგმენტი	ყავისფერი, შავი ლაქებით, გაპრიალებული		პირგადაშლილი, მრგვალი, მომრგვალებულმუცლიანი, ძირი ბრტყელი, ფართო	3 ცალი		ანტიკური ხანა
სახლი №1	ინგ. № 395	ნაკვ. XXVII, სახლი №1	0 - 145	თიხა	სამზარეულო	ტურტელი	გვერდი	ყავისფერი, გაპრიალებული		მომრგვალებულმუცლიანი	3 ცალი		ანტიკური ხანა
სახლი №1	ინგ. № 396	ნაკვ. XXVII, სახლი №1 საკურთხევლის წინ ორმოში	0 - 145	თიხა	სამზარეულო	ლოქი	პირ-ყურ-გვერდი	შავი, ნაცრისფერკეციანი, ობსიდიანმინარევიანი	ამოღარული კონცენტრული წრეები	პირგადაშლილი, მრგვალი, დაბალყელიანი, პირსა და მხარზე მრგვალგანივკვეთიანი ყური	12 ცალი		ანტიკური ხანა
სახლი №1	ინგ. № 397	ნაკვ. XXVII, სახლი №1 კვ. სამხ.-აღმ. კუთხეში, სახლის შემოსასვლელში	0 - 145	თიხა	სამზარეულო	ტურტელი	ფრაგმენტები	ჩალისფერი, გაპრიალებული				უსახო ნატეხები	ანტიკური ხანა
სახლი №1	ინგ. № 398	ნაკვ. XXVII, სახლი №1	0 - 145	თიხა	სამზარეულო	ტურტელი	ძირ-გვერდი	შავი		ბრტყელი			ანტიკური ხანა
სახლი №1	ინგ. № 399	ნაკვ. XXVII, სახლი №1	0 - 145	თიხა	სამზარეულო	ტურტელი	ძირ-გვერდი	შავი		ბრტყელი			ანტიკური ხანა
სახლი №1	ინგ. № 400	ნაკვ. XXVII, სახლი №1	0 - 145	თიხა	სამზარეულო	ტურტელი	ძირ-გვერდი	შავი		ბრტყელი			ანტიკური ხანა
სახლი №1	ინგ. № 401	ნაკვ. XXVII, სახლი №1	0 - 145	თიხა	სამზარეულო	ტურტელი	ძირ-გვერდი	შავი		ბრტყელი, გამჭოლი ნახვრეტით			ანტიკური ხანა
სახლი №1	ინგ. № 402	ნაკვ. XXVII, სახლი №1	0 - 145	თიხა	სამზარეულო	ტურტელი	ძირ-გვერდი	შავი		ბრტყელი, გამჭოლი ნახვრეტით			ანტიკური ხანა
სახლი №1	ინგ. № 403	ნაკვ. XXVII, სახლი №1	0 - 145	თიხა	სამზარეულო	ტურტელი	ძირ-გვერდი	შავი		ბრტყელი			ანტიკური ხანა
სახლი №1	ინგ. № 404	ნაკვ. XXVII, სახლი №1	0 - 145	თიხა	სამზარეულო	ტურტელი	ძირ-გვერდი	შავი		ბრტყელი			ანტიკური ხანა
სახლი №1	ინგ. № 405	ნაკვ. XXVII, სახლი №1	0 - 145	თიხა	სამზარეულო	ტურტელი	ძირ-გვერდი	შავი		ბრტყელი			ანტიკური ხანა

დანართი A
არტკუაქტების ჩამონათვალი

სახლი №1	ინვ. № 445	ნაკვ. XXVII, სახლი №1	0 - 145	თიხა	სამზარეულო	ჭურჭელი	ფრაგმენტ	მოყავისფრო			606 ცალი	სხვადასხვა ჭურჭლის უსახო ფრაგმენტები დაიმარხა ნამოსახლარის ტერიტორიაზე	ანტიკური ხანა
სახლი №1	ინვ. № 446	ნაკვ. XXVII, სახლი №1	0 - 145	თიხა	სამზარეულო	ჭურჭელი	ფრაგმენტ	ჩალისფერი			1228 ცალი	სხვადასხვა ჭურჭლის უსახო ფრაგმენტები დაიმარხა ნამოსახლარის ტერიტორიაზე	ანტიკური ხანა
სახლი №1	ინვ. № 447	ნაკვ. XXVII, სახლი №1	0 - 145	თიხა	სამზარეულო	ჭურჭელი	ფრაგმენტ	შავი			660 ცალი	სხვადასხვა ჭურჭლის უსახო ფრაგმენტები დაიმარხა ნამოსახლარის ტერიტორიაზე	ანტიკური ხანა
სახლი №1	ინვ. № 448	ნაკვ. კვ.	0 - 145	თიხა	სამზარეულო	ჭურჭელი	ფრაგმენტ	მოყვითალო-ჩალისფერი და სქელკეციანი			70 ცალი	სხვადასხვა ჭურჭლის უსახო ფრაგმენტები დაიმარხა ნამოსახლარის ტერიტორიაზე	ანტიკური ხანა
სახლი №1	ინვ. № 449	ნაკვ. XXVII, სახლი №1	0 - 145	თიხა	სამზარეულო	ჭურჭელი	ფრაგმენტ	მოშავო-მოყავისფრო, სქელკეციანი, ხელითნაძერწი			35 ცალი	სხვადასხვა ჭურჭლის უსახო ფრაგმენტები დაიმარხა ნამოსახლარის ტერიტორიაზე	ანტიკური ხანა
სახლი №2	ინვ. № 450	ნაკვ. XX კვ.6, სახლი №2	0 - 0.30	რიყის ქვა	სამზარეულო	სანაყი		მასიური, გაფართოებული პირი				გაცვეთილი	ანტიკური ხანა
სახლი №2	ინვ. № 451	ნაკვ. XX კვ.6, სახლი №2	0 - 0.30	ობსიდიანი		ანატკეცი						კაჭრიდან ჩამოტეხილი	ანტიკური ხანა
სახლი №2	ინვ. № 452	ნაკვ. XX კვ.6, სახლი №2	0 - 0.30	ობსიდიანი		საფხეკი		ამოღარული					ანტიკური ხანა

დანართი A
არტკვაქტების ჩამონათვალი

სახლი №2	ინგ. № 453	ნაკვ. XX კვ.ნ, სახლი №2	0 - 0.30	თიხა	სამზარეულო	ჯამი	პირ-გვერდი	შავი, მოპრიალებული, რუსკეციანი, მსხვილმარცვლოვანი კვცი		მრგვალიპირიანი			ანტიკური ხანა
სახლი №2	ინგ. № 454	ნაკვ. XX კვ.ნ, სახლი №2	0 - 0.30	თიხა	სამზარეულო	ჭურჭელი	პირ-გვერდი	მოყავისფრო, რუსკეციანი, მსხვილმარცვლოვანი კვცი		პირგადაშლილი		უხეშად დამზადებული სქელკეციანი	ანტიკური ხანა
სახლი №2	ინგ. № 455	ნაკვ. XX კვ.ნ, სახლი №2	0 - 0.30	თიხა	სამზარეულო	ჯამი	პირ-გვერდი	შავი, მოპრიალებული, ნაცრისფერკეციანი	ღარი	პირმოყრილი შესქელებული და დაბრტყელებული			ანტიკური ხანა
სახლი №2	ინგ. № 456	ნაკვ. XX კვ.ნ, სახლი №2	0 - 0.30	თიხა	სამზარეულო	ფიალა	პირი	მოვარდისფრო, ნაცრისფერკეციანი	წიბო			პირთან შავი ლაქა	ანტიკური ხანა
სახლი №2	ინგ. № 457	ნაკვ. XX კვ.ნ, სახლი №2	0 - 0.30	თიხა	სამზარეულო	ჯამი	პირ-გვერდი	ღია ყავისფერი შავი ლაქებით, რუსკეციანი		პირმოყრილი			ანტიკური ხანა
სახლი №2	ინგ. № 458	ნაკვ. XX კვ.ნ, სახლი №2	0 - 0.30	თიხა	სამზარეულო	ჯამი	პირ-ყური	აგურისფერი, ნაცრისფერკეციანი, მსხვილმარცვლოვანი კვცი		ზოლომორფული შვერილი			ანტიკური ხანა
სახლი №2	ინგ. № 459	ნაკვ. XX კვ.ნ, სახლი №2	0 - 0.30	თიხა	სამზარეულო	ჭურჭელი	ყური	ყავისფერი, ოდნავ გაპრიალებული, აგურისფერკეციანი		ოვალურგანიფკეციანი			ანტიკური ხანა
სახლი №2	ინგ. № 460	ნაკვ. XX კვ.ნ, სახლი №2	0 - 0.30	თიხა	სამზარეულო	ჭურჭელი	ყური	მოყავისფრო, შავი ლაქებით, ოდნავ გაპრიალებული, მსხვილმარცვლოვანი კვცი		ოვალურგანიფკეციანი, დაბრტყელებული			ანტიკური ხანა
სახლი №2	ინგ. № 461	ნაკვ. XX კვ.ნ, სახლი №2	0 - 0.30	თიხა	სამზარეულო	ჭურჭელი	გვერდი	ნაცრისფერი, შავი ლაქებით, მსხვილმარცვლოვანი ობსიდიანის მინარევიანი კვცი				უხეში, ხელითნადერწი	ანტიკური ხანა
სახლი №2	ინგ. № 462	ნაკვ. XX კვ.ნ, სახლი №2	0 - 0.30	თიხა	სამზარეულო	ჭურჭელი	ყური, პირ-გვერდი, ძირი	რუხი, შავი ლაქებით	ღრმა, გრძელი ნაჭლეკები, ღარი	პირგადაშლილი, ყური ოვალურგანიფკეციანი, ძირი ბრტყელი	6	უხეში, ხელითნადერწი	ანტიკური ხანა
სახლი №2	ინგ. № 463	ნაკვ. XX კვ.ნ, სახლი №2	0 - 0.50	თიხა	სამზარეულო	ჭურჭელი	ძირი	ნაცრისფერი, გაპრიალებული, ნაცრისფერკეციანი		ფართო და ბრტყელი			ანტიკური ხანა

დანართი A
არტკვაქტების ჩამონათვალი

სახლი №2	ინგ. № 464	ნაკვ. XX კვ.ნ, სახლი №2	0 - 0.50	თიხა	სამზარეულო	ჭურჭელი	ძირი	ყვითელი, ყვითელკეციანი		ფართო და ბრტყელი			ანტიკური ხანა
სახლი №2	ინგ. № 465	ნაკვ. XX კვ.ნ, სახლი №2	0 - 0.50	თიხა	სამზარეულო	ჭურჭელი	ძირი	რუხი, გაპრიალებული, ნაცრისფერკეციანი		ბრტყელი			ანტიკური ხანა
სახლი №2	ინგ. № 466	ნაკვ. XX კვ.ნ, სახლი №2	0 - 0.50	თიხა	სამზარეულო	ჭურჭელი	ძირი	რუხი, გაპრიალებული, ნაცრისფერკეციანი		ბრტყელი			ანტიკური ხანა
სახლი №2	ინგ. № 467	ნაკვ. XX კვ.ნ, სახლი №2	0 - 0.50	თიხა	სამზარეულო	ჭურჭელი	ძირი	ყვითელი, ნაცრისფერკეციანი	3 ღარი			უხეში, სქელკეციანი	ანტიკური ხანა
სახლი №2	ინგ. № 468	ნაკვ. XX კვ.ნ, სახლი №2	0 - 0.50	თიხა	სამზარეულო	ჭურჭელი	ძირი	ყვითელი, ყვითელკეციანი		ბრტყელი		კარგად განლექილი თიხა	ანტიკური ხანა
სახლი №2	ინგ. № 469	ნაკვ. XX კვ.ნ, სახლი №2	0 - 0.50	თიხა	სამზარეულო	ჭურჭელი	ძირი	ყვითელი, ყვითელკეციანი		ბრტყელი		კარგად განლექილი თიხა	ანტიკური ხანა
სახლი №2	ინგ. № 470	ნაკვ. XX კვ.ნ, სახლი №2	0 - 0.50	თიხა	სამზარეულო	ჭურჭელი	ყვლ-გვერდი	რუხი, ნაცრისფერკეციანი				სამეთუნეო მორგვის კვალი	ანტიკური ხანა
სახლი №2	ინგ. № 471	ნაკვ. XX კვ.ნ, სახლი №2	0 - 0.50	თიხა	სამზარეულო	ჭურჭელი	გვერდი	მოყავისფრო, შავი ლაქებით, რუხკეციანი					ანტიკური ხანა
სახლი №2	ინგ. № 472	ნაკვ. XX კვ.ნ, სახლი №2	0 - 0.50	თიხა	სამზარეულო	ჭურჭელი	გვერდი	მოვარდისფრო, მოვარდისფროკეციანი	დაკეჭნილ ორნამენტის, რელიეფური სარტყელი			კარგად განლექილი თიხა	ანტიკური ხანა
სახლი №2	ინგ. № 473	ნაკვ. XX კვ.ნ, სახლი №2	0 - 0.50	თიხა	სამზარეულო	ჭურჭელი	გვერდი	მონაცრისფრო, შავი ლაქებით				უხეში, სქელკეციანი	ანტიკური ხანა
სახლი №2	ინგ. № 474	ნაკვ. XX კვ.ნ, სახლი №2	0 - 0.50	თიხა	სამზარეულო	ჭურჭელი	გვერდი	მონაცრისფრო-შავი ხაოიანი					ანტიკური ხანა
სახლი №2	ინგ. № 475	ნაკვ. XX კვ.ნ, სახლი №2	0 + 0.50	თიხა	სამზარეულო	ჭურჭელი	გვერდი	მონალისფრო			35		ანტიკური ხანა
სახლი №3	ინგ. № 476	ნაკვ. XX, კვ. 9, სახლი № 3	0 + 0.50	ობსიდიანი		ანატკეცი		დაუმუშავებული					ანტიკური ხანა
სახლი №3	ინგ. № 477	ნაკვ. XX, კვ. 7, სახლი № 3	0 + 0.50	თიხა	სამზარეულო	ჭურჭელი	პირ-ყვლ-გვერდი	ჩალისფერი, ნაცრისფერკეციანი		პირგადაშლილი, გვერდზე დაბრტყელებული		თეთრმინარევიანი თიხა	ანტიკური ხანა
სახლი №3	ინგ. № 478	ნაკვ. XX, კვ. 7, სახლი № 3	0 + 0.50	თიხა	სამზარეულო	ჭურჭელი	პირ-ყვლ	ნაცრისფერი, რუხკეციანი		პირგადაშლილი, დაბალი ყელი		უხეში, ხელითნაძერწი	ანტიკური ხანა
სახლი №3	ინგ. № 479	ნაკვ. XX, კვ. 7, სახლი № 3	0 + 0.50	თიხა	სამზარეულო	ჭურჭელი	ყვლ-გვერდი	შავი, ნაპრიალები ხაზებით, შავკეციანი				კარგად განლექილი თიხა	ანტიკური ხანა

დანართი A
არტკვაქტების ჩამონათვალი

სახლი №3	ინვ. № 480	ნაკვ. XX, კვ. 7, სახლი № 3	0 + 0.50	თიხა	სამზარეულო	ჭურჭელი	პირ-გვერდი	ჩალისფერი, ნაცრისფერკეციანი		პირგადაშლილი, გვერდზე დაბრტყელებული, დაბალი ყელი			ანტიკური ხანა
სახლი №3	ინვ. № 481	ნაკვ. XX, კვ. 7, სახლი № 3	0 + 0.50	თიხა	სამზარეულო	ჭურჭელი	პირ-გვერდი	შავი, გაპრიალებული, რუხკეციანი		პირგადაშლილი, დაბალი ყელი			ანტიკური ხანა
სახლი №3	ინვ. № 482	ნაკვ. XX, კვ. 7, სახლი № 3	0 + 0.50	თიხა	სამზარეულო	ჭურჭელი	პირი	ნაცრისფერი, ნაცრისფერკეციანი		პირი სწორი, მრგვალი, დაბალი ყელი			ანტიკური ხანა
სახლი №3	ინვ. № 483	ნაკვ. XX, კვ. 7, სახლი № 3	0 + 0.50	თიხა	სამზარეულო	ჭურჭელი	პირი	შავი, გაპრიალებული, შავკეციანი		პირმოკრილი, გვერდწობიანი			ანტიკური ხანა
სახლი №3	ინვ. № 484	ნაკვ. XX, კვ. 7, სახლი № 3	0 + 0.50	თიხა	სამზარეულო	ჭურჭელი	პირ-გვერდი	რუხი, გაპრიალებული, ნაცრისფერ-შავკეციანი		პირგადაშლილი, დაბალი ყელი			ანტიკური ხანა
სახლი №3	ინვ. № 485	ნაკვ. XX, კვ. 7, სახლი № 3	0 + 0.50	თიხა	სამზარეულო	ჭურჭელი	ყური	ნაცრისფერი, ნაცრისფერკეციანი		ოვალურგანვიკვეთი ანი		კარგად განლექილი თიხა	ანტიკური ხანა
სახლი №3	ინვ. № 486	ნაკვ. XX, კვ. 9, სახლი № 3	0 + 0.50	თიხა	სამზარეულო	ჯამი	პირ-გვერდი	შავი, ყავისფერკეციანი		პირგადაშლილი			ანტიკური ხანა
სახლი №3	ინვ. № 487	ნაკვ. XX, კვ. 9, სახლი № 3	0 + 0.50	თიხა	სამზარეულო	ჭურჭელი	ძირ-გვერდი	ნაცრისფერი, გაპრიალებული, ნაცრისფერ-შავკეციანი		ფართო, ბრტყელი			ანტიკური ხანა
სახლი №3	ინვ. № 488	ნაკვ. XX, კვ. 9, სახლი № 3	0 + 0.50	თიხა	სამზარეულო	ჭურჭელი	პირი	რუხი, რუხკეციანი		პირგადაშლილი			ანტიკური ხანა
სახლი №3	ინვ. № 489	ნაკვ. XX, კვ. 9, სახლი № 3	0 + 0.50	თიხა	სამზარეულო	ჭურჭელი	პირ-გვერდი	შავი		პირგადაშლილი, გვერდწობიანი			ანტიკური ხანა
სახლი №3	ინვ. № 490	ნაკვ. XX, კვ. 9, სახლი № 3	0 + 0.50	თიხა	სამზარეულო	ჭურჭელი	გვერდი	ჩალისფერი-რუხი, ნაცრისფერკეციანი			9		ანტიკური ხანა
სახლი №3	ინვ. № 491	ნაკვ. XX, კვ. 9, სახლი № 3	0 + 0.50	თიხა	სამზარეულო	ჭურჭელი	ძირ-გვერდი	შავი, გაპრიალებული, რუხკეციანი			3		ანტიკური ხანა
სახლი №3	ინვ. № 492	ნაკვ. XX, კვ. 9, სახლი № 3	0 + 0.50	თიხა	სამზარეულო	ჭურჭელი	ქვე-გვერდი, ძირ-გვერდი	რუხი, გაპრიალებული, ნაცრისფერკეციანი			2		ანტიკური ხანა
სახლი №3	ინვ. № 493	ნაკვ. XX, კვ. 9, სახლი № 3	0 + 0.50	თიხა	სამზარეულო	ჭურჭელი	გვერდი	ჩალისფერი, კეცი სამფენიანი, წვრილმარცვლოვანი იმიონარეგებით			9	სამეთუნეო მორგვის კვალი	ანტიკური ხანა

დანართი A
არტქვაქტების ჩამონათვალი

სახლი №3	ინვ. № 494	ნაკვ. XX, კვ. 9, სახლი № 3	0 + 0.50	თიხა	სამზარეულო	ჭურჭელი	გვერდი	ჩალისფერი, კეცი სამფენიანი, წვრილმარცვლოვანი მინარეგებით			7	სამეურნეო მორგვის კვალი	ანტიკური ხანა
სახლი №3	ინვ. № 495	ნაკვ. XX, კვ. 9, სახლი № 3	0 + 0.50	თიხა	სამზარეულო	ჭურჭელი	გვერდი	მოწითალო, გაპრიალებული, მოწითალო კეციანი				კარგად განლექილი თიხა	ანტიკური ხანა
სახლი №3	ინვ. № 496	ნაკვ. XX, კვ. 9, სახლი № 3	0 + 0.50	თიხა	სამზარეულო	ჭურჭელი	გვერდი	წითლად შეღებილი, მოწითალო კეციანი	გამჭოლი ნახვრეტი			კარგად განლექილი თიხა	ანტიკური ხანა
სახლი №4	ინვ. № 497	ნაკვ. XX, კვ. 8, სახლი № 4	0 + 25	ობსიდიანი				ანატკეცი	დაუმუშავებელი		60	კაჭრიდან ანამტვრევები	ანტიკური ხანა
სახლი №4	ინვ. № 498	ნაკვ. XX, კვ. 8, სახლი № 4	0 + 0,25	ობსიდიანი	სამუშაო იარაღი	საფხევი წვეტანა					11		ანტიკური ხანა
სახლი №4	ინვ. № 499	ნაკვ. XX, კვ. 8, სახლი № 4	0 + 0,25	თიხა	სამზარეულო	ჭურჭელი	ძირ-გვერდი	ნაცრისფერი, ჩალისფერ კეციანი		ფართო, ბრტყელი			ანტიკური ხანა
სახლი №4	ინვ. № 500	ნაკვ. XX, კვ. 8, სახლი № 4	0 + 0,25	თიხა	სამზარეულო	ქოთან	გვერდი	შავი, მოყავისფრო კეციანი				ზედაპირი ექვრცლება	ანტიკური ხანა
სახლი №4	ინვ. № 501	ნაკვ. XX, კვ. 8, სახლი № 4	0 + 0,25	თიხა	სამზარეულო	ჭურჭელი	ყურ-გვერდი	შავი, მოყავისფრო კეციანი	ღარი	ოვალურგანივკეციანი		შესაძლოა № 500-ის ნაწილი	ანტიკური ხანა
სახლი №4	ინვ. № 502	ნაკვ. XX, კვ. 8, სახლი № 4	0 + 0,25	თიხა	სამზარეულო	ჭურჭელი	ძირ-გვერდი	რუხი-მოყავისფრო, გაპრიალებული		ქუსლიანი		მსხვილმარცვლოვანი, მინარეგებიანი თიხა	ანტიკური ხანა
სახლი №4	ინვ. № 503	ნაკვ. XX, კვ. 8, სახლი № 4	0 + 0,25	თიხა	სამზარეულო	ჭურჭელი	გვერდი	ნაცრისფერი, ნაცრისფერ კეციანი				კარგად განლექილი თიხა	ანტიკური ხანა
სახლი №4	ინვ. № 504	ნაკვ. XX, კვ. 8, სახლი № 4	0 + 0,25	თიხა	სამზარეულო	ჭურჭელი	პირ-ყელი	ჩალისფერი, ვარდისფერ კეციანი		პირგადაშლილი, მაღალი ყელი		კარგად განლექილი თიხა, წითელი საღებავის კვალი	ანტიკური ხანა
სახლი №4	ინვ. № 505	ნაკვ. XX, კვ. 8, სახლი № 4	0 + 0,25	თიხა	სამზარეულო	ჭურჭელი	ძირ-გვერდი	ჩალისფერი, შავი ლაქებით, გაპრიალებული, სამფენიანი კეცი					ანტიკური ხანა
სახლი №4	ინვ. № 506	ნაკვ. XX, კვ. 8, სახლი № 4	0 + 0,25	თიხა	სამზარეულო	ჭურჭელი	პირ-გვერდი	ყავისფერი, გაპრიალებული, ყავისფერ კეციანი		პირგადაშლილი, დაბალი ყელი			ანტიკური ხანა
სახლი №4	ინვ. № 507	ნაკვ. XX, კვ. 8, სახლი № 4	0 + 0,25	თიხა	სამზარეულო	ჭურჭელი	პირ-გვერდი	შავი, შავკეციანი		პირგადაშლილი, დაბალი ყელი			ანტიკური ხანა

დანართი A
არტკვაქტების ჩამონათვალი

სახლი №4	ინგ. № 524	ნაკვ. XX, კვ. 8, სახლი № 4	0 + 0,25	თიხა	სამზარეულო	ჭურჭელი	პირ-ყელი	რუხი-მოყავისფრო, ნაცრისფერკეციანი		პირგადაშლილი		თეთრმინარევი ან თიხა	ანტიკური ხანა
სახლი №4	ინგ. № 525	ნაკვ. XX, კვ. 8, სახლი № 4	0 + 0,25	თიხა	სამზარეულო	ჭურჭელი	პირ-ყელი	შავი, გაპრიალებული, შავკეციანი		პირგადაშლილი			ანტიკური ხანა
სახლი №4	ინგ. № 526	ნაკვ. XX, კვ. 8, სახლი № 4	0 + 0,25	თიხა	სამზარეულო	ჭურჭელი	პირ-ყელი	ნაცრისფერი, ნაცრისფერკეციანი		პირგადაშლილი			ანტიკური ხანა
სახლი №4	ინგ. № 527	ნაკვ. XX, კვ. 8, სახლი № 4	0 + 0,25	თიხა	სამზარეულო	ჭურჭელი	პირ-ყელი	შავი, შავკეციანი		პირგადაშლილი			ანტიკური ხანა
სახლი №4	ინგ. № 528	ნაკვ. XX, კვ. 8, სახლი № 4	0 + 0,25	თიხა	სამზარეულო	ჭურჭელი	პირ-ყელი	რუხი, გაპრიალებული		პირგადაშლილი			ანტიკური ხანა
სახლი №4	ინგ. № 529	ნაკვ. XX, კვ. 8, სახლი № 4	0 + 0,25	თიხა	სამზარეულო	ჭურჭელი	პირ-ყელი	რუხი		პირგადაშლილი		უხეში, ობსიდიანმინარევიანი თიხა	ანტიკური ხანა
სახლი №4	ინგ. № 530	ნაკვ. XX, კვ. 8, სახლი № 4	0 + 0,25	თიხა	სამზარეულო	ჯამი	პირ-გვერდი	შავი, გაპრიალებული, რუხკეციანი		პირმოყრილი			ანტიკური ხანა
სახლი №4	ინგ. № 531	ნაკვ. XX, კვ. 8, სახლი № 4	0 + 0,25	თიხა	სამზარეულო	ჯამი	პირ-გვერდი, ძირი	რუხი, ნაცრისფერკეციანი		პირმოყრილი, ძირი ბრტყელი			ანტიკური ხანა
სახლი №4	ინგ. № 532	ნაკვ. XX, კვ. 8, სახლი № 4	0 + 0,25	თიხა	სამზარეულო	ჯამი	პირ-გვერდი	შავი, გაპრიალებული, ნაცრისფერკეციანი		პირმოყრილი			ანტიკური ხანა
სახლი №4	ინგ. № 533	ნაკვ. XX, კვ. 8, სახლი № 4	0 + 0,25	თიხა	სამზარეულო	ჯამი	პირ-გვერდი, ძირი	შავი, გაპრიალებული, ნაცრისფერკეციანი	ირიბი ნაჭდეუები	პირმოყრილიწიბოიანი მუცელი, ფართო, ბრტყელი ძირი			ანტიკური ხანა
სახლი №4	ინგ. № 534	ნაკვ. XX, კვ. 8, სახლი № 4	0 + 0,25	თიხა	სამზარეულო	ჯამი	პირ-გვერდი, ძირი	შავი, გაპრიალებული, შავკეციანი		პირმოყრილი, ბრტყელი ძირი			ანტიკური ხანა
სახლი №4	ინგ. № 535	ნაკვ. XX, კვ. 8, სახლი № 4	0 + 0,25	თიხა	სამზარეულო	ჯამი	პირ-გვერდი	ნაცრისფერი, გაპრიალებული, ნაცრისფერკეციანი		პირმოყრილი			ანტიკური ხანა
სახლი №4	ინგ. № 536	ნაკვ. XX, კვ. 8, სახლი № 4	0 + 0,25	თიხა	სამზარეულო	ჯამი	პირ-გვერდი	შავი, გაპრიალებული, ნაცრისფერკეციანი		პირმოყრილი		სამეთუნეო მორგვის კვალი	ანტიკური ხანა

სახლი №4	ინგ. № 537	ნაკვ. XX, კვ. 8, სახლი № 4	0 + 0,25	თიხა	სამზარეულო	ჯამი	პირ-გვერდი	ნაცრისფერი, ნაცრისფერკეციანი	ორი პორიზონტალური, ღრმა ღარი, გვერდზე გამჭოლი ნახვეტი	პირი ოდნავ გადაშლილი, შესქელებული, დაბრტყელებული, ძირი ფართო, ბრტყელი			ანტიკური ხანა
სახლი №4	ინგ. № 538	ნაკვ. XX, კვ. 8, სახლი № 4	0 + 0,25	თიხა	სამზარეულო	ჯამი	პირ-გვერდი	ნაცრისფერი, ოდნავ გაპრიალებული, ნაცრისფერკეციანი		პირმოყრილი			ანტიკური ხანა
სახლი №4	ინგ. № 539	ნაკვ. XX, კვ. 8, სახლი № 4	0 + 0,25	თიხა	სამზარეულო	ჯამი	პირ-გვერდი	ნაცრისფერი, ოდნავ გაპრიალებული, ნაცრისფერკეციანი		პირმოყრილი			ანტიკური ხანა
სახლი №4	ინგ. № 540	ნაკვ. XX, კვ. 8, სახლი № 4	0 + 0,25	თიხა	სამზარეულო	ჯამი	პირ-გვერდი	შავი, გაპრიალებული, ნაცრისფერკეციანი	ღარი	პირმოყრილი			ანტიკური ხანა
სახლი №4	ინგ. № 541	ნაკვ. XX, კვ. 8, სახლი № 4	0 + 0,25	თიხა	სამზარეულო	ჯამი	პირ-გვერდი	ნაცრისფერი, სამფენიანი კეცი		პირმოყრილი			ანტიკური ხანა
სახლი №4	ინგ. № 542	ნაკვ. XX, კვ. 8, სახლი № 4	0 + 0,25	თიხა	სამზარეულო	ჯამი	პირ-გვერდი	შავი, გაპრიალებული, ნაცრისფერკეციანი		პირმოყრილი			ანტიკური ხანა
სახლი №4	ინგ. № 543	ნაკვ. XX, კვ. 8, სახლი № 4	0 + 0,25	თიხა	სამზარეულო	ფიალა	პირ-გვერდი	შავი, გაპრიალებული, ნაცრისფერკეციანი წვრილი კენჭებით	გოფირებულ ი	პირგადაშლილი			ანტიკური ხანა
სახლი №4	ინგ. № 544	ნაკვ. XX, კვ. 8, სახლი № 4	0 + 0,25	თიხა	სამზარეულო	ღოქი	პირი	რუხი, რუხკეციანი		პირგადაშლილი			ანტიკური ხანა
სახლი №4	ინგ. № 545	ნაკვ. XX, კვ. 8, სახლი № 4	0 + 0,25	თიხა	სამზარეულო	ჭურჭელი	გვერდი	შავი, გაპრიალებული, ნაცრისფერკეციანი	ორი პორიზონტალური ღარი, ირიბი ნაჭდევებით შევსებული ამოღარული სამკუთხედები				ანტიკური ხანა
სახლი №4	ინგ. № 546	ნაკვ. XX, კვ. 8, სახლი № 4	0 + 0,25	თიხა	სამზარეულო	ჭურჭელი	გვერდი	შავი, გაპრიალებული, აგურისფერკეციანი	ამოღარული ხაზები, ნაპრიალები ხაზები		სამეოუნეო მორგვის კვალი		ანტიკური ხანა

დანართი A
არტკვაქტების ჩამონათვალი

სახლი №4	ინვ. № 547	ნაკვ. XX, კვ. 8, სახლი № 4	0 + 0,25	თიხა	სამზარეულო	ჭურჭელი	პირ-გვერდი	შავი, გაპრიალებული, აკურისფერკეციანი	ორი ღარი, ირიბი ნაჭდევი	პირგადაშლილი, დაბალი ყელი			ანტიკური ხანა
სახლი №4	ინვ. № 548	ნაკვ. XX, კვ. 8, სახლი № 4	0 + 0,25	თიხა	სამზარეულო	ჭურჭელი	პირი	რუხი, გაპრიალებული, ნაცრისფერკეციანი		პირგადაშლილი			ანტიკური ხანა
სახლი №4	ინვ. № 549	ნაკვ. XX, კვ. 8, სახლი № 4	0 + 0,25	თიხა	სამზარეულო	ჭურჭელი	გვერდი	ნაცრისფერი, გაპრიალებული, ნაცრისფერკეციანი	ამოდარული, პორიზონტალური და ნაპრიალები ხაზები				ანტიკური ხანა
სახლი №4	ინვ. № 550	ნაკვ. XX, კვ. 8, სახლი № 4	0 + 0,25	თიხა	სამზარეულო	ჭურჭელი	გვერდი	ნაცრისფერი, ნაცრისფერკეციანი	ამოდარული, პორიზონტალური ხაზები				ანტიკური ხანა
სახლი №4	ინვ. № 551	ნაკვ. XX, კვ. 8, სახლი № 4	0 + 0,25	თიხა	სამზარეულო	ფიალა	პირ-გვერდი, ძირი	მოყვითალო-მოვარდისფრო, მოვარდისფროკეციანი	ამოკაწრული, ირიბი ხაზები	პირგადაშლილი, მუცელწიბოიანი, ბრტყელი ძირი	3		ანტიკური ხანა
სახლი №4	ინვ. № 552	ნაკვ. XX, კვ. 8, სახლი № 4	0 + 0,25	თიხა	სამზარეულო	ჯამი	გვერდი	წითლად შეღებილი ნაცრისფერკეციანი		მუცელწიბოიანი	2		ანტიკური ხანა
სახლი №4	ინვ. № 553	ნაკვ. XX, კვ. 8, სახლი № 4	0 + 0,25	თიხა	სამზარეულო	ჯამი	გვერდი	მოყვითალო, ნაცრისფერკეციანი		პირმოყრილი			ანტიკური ხანა
სახლი №4	ინვ. № 554	ნაკვ. XX, კვ. 8, სახლი № 4	0 + 0,25	თიხა	სამზარეულო	ჯამი	პირ-გვერდი	ყავისფერი, გაპრიალებული მოყავისფროკეციანი		პირმოყრილი			ანტიკური ხანა
სახლი №4	ინვ. № 555	ნაკვ. XX, კვ. 8, სახლი № 4	0 + 0,25	თიხა	სამზარეულო	ჭურჭელი	ყურ-გვერდი	ნაცრისფერი, გაპრიალებული ნაცრისფერკეციანი		ოვალურგანივკეციანი			ანტიკური ხანა
სახლი №4	ინვ. № 556	ნაკვ. XX, კვ. 8, სახლი № 4	0 + 0,25	თიხა	სამზარეულო	ღოქი	ყურ-გვერდი	ყავისფერი, შავი ლაქებით, გაპრიალებული, სამფენიანი კეცი		მრგვალგანივკეციანი, მიძერწილი პირსა და მხარზე			ანტიკური ხანა
სახლი №4	ინვ. № 557	ნაკვ. XX, კვ. 8, სახლი № 4	0 + 0,25	თიხა	სამზარეულო	ჭურჭელი	პირ-ყური	შავი, შავკეციანი	ღარი	ოვალურგანივკეციანი, მიძერწილი პირსა და მხარზე			ანტიკური ხანა
სახლი №4	ინვ. № 558	ნაკვ. XX, კვ. 8, სახლი № 4	0 + 0,25	თიხა	სამზარეულო	ჭურჭელი	ყური	შავი, შავკეციანი		ოვალურგანივკეციანი			ანტიკური ხანა

დანართი A
არტკვაქტების ჩამონათვალი

სახლი №4	ინგ. № 559	ნაკვ. XX, კვ. 8, სახლი № 4	0 + 0,25	თიხა	სამზარეულო	ჭურჭელი	ყური	მოყვითალო-მოვარდისფრო, მოვარდისფროკეციანი		მრგვალგანივკეციანი			ანტიკური ხანა
სახლი №4	ინგ. № 560	ნაკვ. XX, კვ. 8, სახლი № 4	0 + 0,25	თიხა	სამზარეულო	ჭურჭელი	ყური	ყვისფერი, წითელი ლაქებით		მრგვალგანივკეციანი			ანტიკური ხანა
სახლი №4	ინგ. № 561	ნაკვ. XX, კვ. 8, სახლი № 4	0 + 0,25	თიხა	სამზარეულო	ჭურჭელი	ყური	შავი, ყვისფერკეციანი		ოვალურგანივკეციანი, მიქერწილი მუცელზე			ანტიკური ხანა
სახლი №4	ინგ. № 562	ნაკვ. XX, კვ. 8, სახლი № 4	0 + 0,25	თიხა	სამზარეულო	ჭურჭელი	ყური	ნაცრისფერი, გაპრიალებული ნაცრისფერკეციანი		მრგვალგანივკეციანი		კარგად განლექილი თიხა	ანტიკური ხანა
სახლი №4	ინგ. № 563	ნაკვ. XX, კვ. 8, სახლი № 4	0 + 0,25	თიხა	სამზარეულო	ჭურჭელი	ყური	მოვარდისფრო		მრგვალგანივკეციანი			ანტიკური ხანა
სახლი №4	ინგ. № 564	ნაკვ. XX, კვ. 8, სახლი № 4	0 + 0,25	თიხა	სამზარეულო	ჭურჭელი	ყური	ყვითელი		ოვალურგანივკეციანი, მიქერწილი პირზე ერთი ბოლოთი			ანტიკური ხანა
სახლი №4	ინგ. № 565	ნაკვ. XX, კვ. 8, სახლი № 4	0 + 0,25	თიხა	სამზარეულო	ჭურჭელი	პირ-გვერდი	ყვითელი, მოყვითალო-მონაცრისფროკეციანი	ირიბი ნაჭლევი ხაზები	პირგადაშლილი, დაბალი ყელი			ანტიკური ხანა
სახლი №4	ინგ. № 566	ნაკვ. XX, კვ. 8, სახლი № 4	0 + 0,25	თიხა	სამზარეულო	ჭურჭელი	გვერდი	წითლად შეღებილი, ნაცრისფერკეციანი		მომრგვალეზუმუცლიანი			ანტიკური ხანა
სახლი №4	ინგ. № 567	ნაკვ. XX, კვ. 8, სახლი № 4	0 + 0,25	თიხა	სამზარეულო	ჭურჭელი	ძირ-გვერდი	მოწითალო, ღვინისფერი ლაქებით, მოწითალოკეციანი		ძირი ბრტყელი	4		ანტიკური ხანა
სახლი №4	ინგ. № 568	ნაკვ. XX, კვ. 8, სახლი № 4	0 + 0,25	თიხა	სამზარეულო	ჭურჭელი	პირ-გვერდი	ყვითელი, გაპრიალებული, ყვითელკეციანი		პირგადაშლილი, დაბალი ყელი			ანტიკური ხანა
სახლი №4	ინგ. № 569	ნაკვ. XX, კვ. 8, სახლი № 4	0 + 0,25	თიხა	სამზარეულო	ჭურჭელი	გვერდი	მოწითალო, მოწითალოკეციანი					ანტიკური ხანა
სახლი №4	ინგ. № 570	ნაკვ. XX, კვ. 8, სახლი № 4	0 + 0,25	თიხა	სამზარეულო	ჭურჭელი	პირ-გვერდი	მოყვითალო, მოყვითალოკეციანი		პირგადაშლილი, მაღალი ყელი		კარგად განლექილი თიხა	ანტიკური ხანა
სახლი №4	ინგ. № 571	ნაკვ. XX, კვ. 8, სახლი № 4	0 + 0,50	თიხა	სამზარეულო	ჭურჭელი	გვერდი	წითლად შეღებილი				კარგად განლექილი თიხა,	ანტიკური ხანა

დანართი A
არტკვაქტების ჩამონათვალი

სახლი №4	ინგ. № 572	ნაკვ. XX, კვ. 8, სახლი № 4	0 + 0,50	თიხა	სამზარეულო	ჭურჭელი	გვერდი	წითლად შეღებილი, გაპრიალებული, მოყვითალოკეციანი					ანტიკური ხანა
სახლი №4	ინგ. № 573	ნაკვ. XX, კვ. 8, სახლი № 4	0 + 0,50	თიხა	სამზარეულო	ღოქი	პირი	მოყვითალო, აგურისფერკეციანი		სამტუნა			ანტიკური ხანა
სახლი №4	ინგ. № 574	ნაკვ. XX, კვ. 8, სახლი № 4	0 + 0,50	თიხა	სამზარეულო	ჭურჭელი	პირი	ყვითელი, ვარდისფერკეციანი		პირგადაშლილი			ანტიკური ხანა
სახლი №4	ინგ. № 575	ნაკვ. XX, კვ. 8, სახლი № 4	0 + 0,50	თიხა	სამზარეულო	ჭურჭელი	ძირ-გვერდი	ყვითელი, ვარდისფერკეციანი		ბრტყელი და ფართო		შესაძლოა № 574-ის ფრაგმენტი	ანტიკური ხანა
სახლი №4	ინგ. № 576	ნაკვ. XX, კვ. 8, სახლი № 4	0 + 0,50	თიხა	სამზარეულო	ჭურჭელი	ძირ-გვერდი	მოყვითალო-მოვარდისფრო, მოყვითალო-მოვარდისფროკეციანი		ბრტყელი		კარგად განლექილი თიხა, სამეთუნე მორგვის კვალი	ანტიკური ხანა
სახლი №4	ინგ. № 577	ნაკვ. XX, კვ. 8, სახლი № 4	0 + 0,50	თიხა	სამზარეულო	ჭურჭელი	ძირ-გვერდი	ღია ყავისფერი, შავი ლაქებით		ბრტყელი			ანტიკური ხანა
სახლი №4	ინგ. № 578	ნაკვ. XX, კვ. 8, სახლი № 4	0 + 0,50	თიხა	სამზარეულო	ჭურჭელი	ძირ-გვერდი	მოვარდისფრო-ყავისფერი, შავი ლაქებით		ბრტყელი			ანტიკური ხანა
სახლი №4	ინგ. № 579	ნაკვ. XX, კვ. 8, სახლი № 4	0 + 0,50	თიხა	სამზარეულო	ჭურჭელი	ძირ-გვერდი	ყავისფერი, გაპრიალებული, ყავისფერკეციანი		ბრტყელი			ანტიკური ხანა
სახლი №4	ინგ. № 580	ნაკვ. XX, კვ. 8, სახლი № 4	0 + 0,50	თიხა	სამზარეულო	ჭურჭელი	ძირ-გვერდი	მოყვითალო-მოვარდისფრო, მოყვითალო-მოვარდისფროკეციანი		ბრტყელი და ფართო		შიგნიდან თითების ანაბეჭდები ეტკობა	ანტიკური ხანა
სახლი №4	ინგ. № 581	ნაკვ. XX, კვ. 8, სახლი № 4	0 + 0,50	თიხა	სამზარეულო	ჭურჭელი	ძირ-გვერდი	თეთრი		ბრტყელი და ფართო		კარგად განლექილი თიხა,	ანტიკური ხანა
სახლი №4	ინგ. № 582	ნაკვ. XX, კვ. 8, სახლი № 4	0 + 0,50	თიხა	სამზარეულო	ჭურჭელი	ძირ-გვერდი	მოყვითალო-მოვარდისფრო, მოვარდისფროკეციანი		ბრტყელი			ანტიკური ხანა
სახლი №4	ინგ. № 583	ნაკვ. XX, კვ. 8, სახლი № 4	0 + 0,50	თიხა	სამზარეულო	ჭურჭელი	ძირ-გვერდი	ყავისფერი, ყავისფერკეციანი		ბრტყელი			ანტიკური ხანა
სახლი №4	ინგ. № 584	ნაკვ. XX, კვ. 8, სახლი № 4	0 + 0,50	თიხა	სამზარეულო	ჭურჭელი	ძირ-გვერდი	ყავისფერი, შავი ლაქებით, ყავისფერკეციანი, ობსიდიანის ნაკუწებით				უხეში, ხელითნადერწი	ანტიკური ხანა

დანართი A
არტკვაქტების ჩამონათვალი

სახლი №4	ინვ. № 601	ნაკვ. XX,კვ. 5,6. სახლი №4.	0 + 0,50	თიხა	სამზარეულო	ჭურჭელი	პირ-გვერდი	ღია ყავისფერი, მოყავისფრო-მოწითალოკეციანი		პირგადაშლილი, წიბოიანი, დაბალყელიანი			ანტიკური ხანა
სახლი №4	ინვ. № 602	ნაკვ. XX,კვ. 5,6. სახლი №4.	0 + 0,50	თიხა	სამზარეულო	ჭურჭელი	პირ-გვერდი	ყავისფერი, გაპრიალებული, ყავისფერკეციანი		პირგადაშლილი, მაღალყელიანი	2		ანტიკური ხანა
სახლი №4	ინვ. № 603	ნაკვ. XX,კვ. 5,6. სახლი №4.	0 + 0,50	თიხა	სამზარეულო	ჭურჭელი	პირ-გვერდი	რუხი, შავი ლაქებით, მსხვილმარცვლოვანი მინარევებიანი კეცი	ღარი	პირგადაშლილი, დაბრტყელებული	2	უხეში, ხელითნაძერწი	ანტიკური ხანა
სახლი №4	ინვ. № 604	ნაკვ. XX,კვ. 5,6. სახლი №4.	0 + 0,50	თიხა	სამზარეულო	ჭურჭელი	პირ-გვერდი	რუხი-ყავისფერი, ობსიდიანის მინარევებიანი კეცი		სწორპირიანი, დაბრტყელებული		უხეში, ხელითნაძერწი	ანტიკური ხანა
სახლი №4	ინვ. № 605	ნაკვ. XX,კვ. 5,6. სახლი №4.	0 + 0,50	თიხა	სამზარეულო	ჭურჭელი	გვერდი	ნაცრისფერი	ნახევარმთვარი სებრი ღრმა ნაჭდეუები			კარგად განლექილი თიხა, სამეთუნეო მორგვის კვალი	ანტიკური ხანა
სახლი №4	ინვ. № 606	ნაკვ. XX,კვ. 5,6. სახლი №4.	0 + 0,50	თიხა	სამზარეულო	ჭურჭელი	პირ-გვერდი	რუხი		ასიმეტრიული, პირგადაშლილი, დაბალყელიანი		ხელითნაძერწი, ზედაპირი ექვრცლება	ანტიკური ხანა
სახლი №4	ინვ. № 607	ნაკვ. XX,კვ. 5,6. სახლი №4.	0 + 0,50	თიხა	სამზარეულო	ჭურჭელი	პირ-გვერდი	შავი, ობსიდიანმინარევიანი კეცი		პირგადაშლილი, დაბალყელიანი			ანტიკური ხანა
სახლი №4	ინვ. № 608	ნაკვ. XX,კვ. 5,6. სახლი №4.	0 + 0,50	თიხა	სამზარეულო	ჭურჭელი	პირ-გვერდი	რუხი-მოყავისფრო, რუხი-მოყავისფროკეციანი	მსხვილი გამჭოლი ნახერტი	სწორპირიანი, დაბრტყელებული			ანტიკური ხანა
სახლი №4	ინვ. № 609	ნაკვ. XX,კვ. 5,6. სახლი №4.	0 + 0,50	თიხა	სამზარეულო	ჭურჭელი	პირ-გვერდი	რუხი-მოყავისფრო, რუხი-ობსიდიანმინარევიანი კეცი	ირიბი ნაჭდეუები	პირგადაშლილი, დაბალყელიანი			ანტიკური ხანა
სახლი №4	ინვ. № 610	ნაკვ. XX,კვ. 5,6. სახლი №4.	0 + 0,50	თიხა	სამზარეულო	ჭურჭელი	პირ-გვერდი	რუხი-მოყავისფრო, რუხი-ობსიდიანმინარევიანი კეცი		სწორპირიანი		ხელითნაძერწი	ანტიკური ხანა

დანართი A
არტქვაქტების ჩამონათვალი

სახლი №4	ინგ. № 611	ნაკვ. XX,კვ. 5,6. სახლი №4.	0 + 0,50	თიხა	სამზარეულო	ჭურჭელი	პირ-გვერდი	რუხი-მოყავისფრო, რუხი-მოყავისფროკეციანი, ობსიდიანმინარევიანი კეცი		პირმოყრილი		ხელითნაძერწი	ანტიკური ხანა
სახლი №4	ინგ. № 612	ნაკვ. XX,კვ. 5,6. სახლი №4.	0 + 0,50	თიხა	სამზარეულო	ჭურჭელი	პირ-გვერდი	ნაცრისფერი		პირგადაშლილი			ანტიკური ხანა
სახლი №4	ინგ. № 613	ნაკვ. XX,კვ. 5,6. სახლი №4.	0 + 0,50	თიხა	სამზარეულო	სადღვებელი	სასულე ნახვრეტი	ნაცრისფერი				კარგად განლექილი თიხა	ანტიკური ხანა
სახლი №4	ინგ. № 614	ნაკვ. XX,კვ. 5,6. სახლი №4.	0 + 0,50	თიხა	სამზარეულო	ჭურჭელი	პირ-გვერდი	მოყვითალო-მოყავისფრო, მოყვითალო-მოყავისფროკეციანი	ირიბი ნაჭდევის სარტყელი			კარგად განლექილი თიხა	ანტიკური ხანა
სახლი №4	ინგ. № 615	ნაკვ. XX,კვ. 5,6. სახლი №4.	0 + 0,50	თიხა	სამზარეულო	ჭურჭელი	პირ-გვერდი	ღია ყავისფერი, მსხვილმარცვლოვანი მინარევიანი კეცი		სწორპირიანი		ხელითნაძერწი	ანტიკური ხანა
სახლი №4	ინგ. № 616	ნაკვ. XX,კვ. 5,6. სახლი №4.	0 + 0,50	თიხა	სამზარეულო	ჭურჭელი	გვერდი	მოვარდისფრო-ყვითელი, ღვინისფერი ლაქებით, სამფენიანი კეცი	ფრნხილისებრი ამოღარული ორნამენტი			სამეთუნეო მორგვის კვალი	ანტიკური ხანა
სახლი №4	ინგ. № 617	ნაკვ. XX,კვ. 5,6. სახლი №4.	0 + 0,50	თიხა	სამზარეულო	ჭურჭელი	გვერდი	მოყვითალო-მოყავისფრო, მოყვითალოკეციანი	ფრნხილისებრი ამოღარული ორნამენტი				ანტიკური ხანა
სახლი №4	ინგ. № 618	ნაკვ. XX,კვ. 5,6. სახლი №4.	0 + 0,50	თიხა	სამზარეულო	ჭურჭელი	გვერდი	ღია ყავისფერი	რელიეფური, ნაჭდევი ორნამენტი				ანტიკური ხანა
სახლი №4	ინგ. № 619	ნაკვ. XX,კვ. 5,6. სახლი №4.	0 + 0,50	თიხა	სამზარეულო	ჭურჭელი	გვერდი	ყავისფერი, თეთრმარცვლოვანი მინარევიანი კეცი	თითის ანაბეჭდიანი ორნამენტი				ანტიკური ხანა
სახლი №4	ინგ. № 620	ნაკვ. XX,კვ. 5,6. სახლი №4.	0 + 0,50	თიხა	სამზარეულო	ჭურჭელი	გვერდი	მოყვითალო	ირიბი ნაჭდევი			სამეთუნეო მორგვის კვალი	ანტიკური ხანა
სახლი №4	ინგ. № 621	ნაკვ. XX,კვ. 5,6. სახლი №4.	0 + 0,50	თიხა	სამზარეულო	ჭურჭელი	გვერდი	რუხი-ყავისფერი	ვერტიკალური, ამოღარული ხაზები				ანტიკური ხანა
სახლი №4	ინგ. № 622	ნაკვ. XX,კვ. 5,6. სახლი №4.	0 + 0,50	თიხა	სამზარეულო	ჭურჭელი	ყური	ყავისფერი	კოპი	მრგვალგანივკეთიანი			ანტიკური ხანა

სახლი №4	ინგ. № 623	ნაკვ. XX,კვ. 5,6. სახლი №4.	0 + 0,50	თიხა	სამზარეულო	ჭურჭელი	გვერდი	შავი	პორიზონტალური, ამოღარული სახების სარტყელი, ნაპრიალები სახებით შემდგარი ბადისებრი ორნამენტი				ანტიკური ხანა
სახლი №4	ინგ. № 624	ნაკვ. XX,კვ. 5,6. სახლი №4.	0 + 0,50	თიხა	სამზარეულო	ჭურჭელი	გვერდი	შავი, გაპრიალებული, აგურისფერკეციანი	ამოღარული სახები, წერტილოვანი ორნამენტი				ანტიკური ხანა
სახლი №4	ინგ. № 625	ნაკვ. XX,კვ. 5,6. სახლი №4.	0 + 0,50	თიხა	სამზარეულო	ჭურჭელი	გვერდი	შავი, გაპრიალებული, ნაცრისფერკეციანი	ვერტიკალური წერტილოვანი ორნამენტი				ანტიკური ხანა
სახლი №4	ინგ. № 626	ნაკვ. XX,კვ. 5,6. სახლი №4.	0 + 0,50	თიხა	სამზარეულო	ჭურჭელი	გვერდი	ნაცრისფერი, გაპრიალებული, მოყავისფროკეციანი	ირიბი, წყვეტილი, ამოღარული სახები				ანტიკური ხანა
სახლი №4	ინგ. № 627	ნაკვ. XX,კვ. 5,6. სახლი №4.	0 + 0,50	თიხა	სამზარეულო	ჭურჭელი	პირ-გვერდი	რუხი, გაპრიალებული, ნაცრისფერკეციანი		პირგადაშლილი, დაბალყელიანი			ანტიკური ხანა
სახლი №4	ინგ. № 628	ნაკვ. XX,კვ. 5,6. სახლი №4.	0 + 0,50	თიხა	სამზარეულო	ჭურჭელი	გვერდი	ნაცრისფერი	პორიზონტალური, რელიეფური სახები, ირიბი ნაჭდეუები		კარგად განლექილი თიხა		ანტიკური ხანა
სახლი №4	ინგ. № 629	ნაკვ. XX,კვ. 5,6. სახლი №4.	0 + 0,50	თიხა	სამზარეულო	ჭურჭელი	გვერდი	შავი, გაპრიალებული	პორიზონტალური, ამოღარული სახები				ანტიკური ხანა
სახლი №4	ინგ. № 630	ნაკვ. XX,კვ. 5,6. სახლი №4.	0 + 0,50	თიხა	სამზარეულო	ჭურჭელი	გვერდი	შავი, გაპრიალებული	პორიზონტალური, ამოღარული სახები				ანტიკური ხანა
სახლი №4	ინგ. № 631	ნაკვ. XX,კვ. 5,6. სახლი №4.	0 + 0,50	თიხა	სამზარეულო	ჭურჭელი	პირ-გვერდი	აგურისფერი, შავი ლაქებით, ობსიდიანმინარევიანი კეცი		პირგადაშლილი, დაბალყელიანი	უხეში, ხელითნაძერწი		ანტიკური ხანა

დანართი A
არტკვაქტების ჩამონათვალი

სახლი №4	ინვ. № 632	ნაკვ. XX,კვ. 5,6. სახლი №4.	0 + 0,50	თიხა	სამზარეულო	ჭურჭელი	გვერდი	შავი, ობსიდიანმინარევიანი, სამფენიანი კმცი	რელიეფური კოპი			უხეში, ხელითნაქერწი	ანტიკური ხანა
სახლი №4	ინვ. № 633	ნაკვ. XX,კვ. 5,6. სახლი №4.	0 + 0,50	თიხა	სამზარეულო	ჭურჭელი	გვერდი	რუხი	ამოღარული ხაზების სარტყელი			სამეთუნეო მორგვის კვალი	ანტიკური ხანა
სახლი №4	ინვ. № 634	ნაკვ. XX,კვ. 5,6. სახლი №4.	0 + 0,50	თიხა	სამზარეულო	ჭურჭელი	გვერდი	ნაცრისფერი	ვერტიკალური, ნაპრიალები ხაზები			სამეთუნეო მორგვის კვალი	ანტიკური ხანა
სახლი №4	ინვ. № 635	ნაკვ. XX,კვ. 5,6. სახლი №4.	0 + 0,50	თიხა	სამზარეულო	ჭურჭელი	გვერდი	ნაცრისფერი	ვერტიკალური, ნაპრიალები ხაზები				ანტიკური ხანა
სახლი №4	ინვ. № 636	ნაკვ. XX,კვ. 5,6. სახლი №4.	0 + 0,50	თიხა	სამზარეულო	ჭურჭელი	ძირი	რუხი-მოყავისფრო, ობსიდიანმინარევიანი, სამფენიანი კმცი	ამოღარული ჯვარი				ანტიკური ხანა
სახლი №4	ინვ. № 637	ნაკვ. XX,კვ. 5,6. სახლი №4.	0 + 0,50	თიხა	სამზარეულო	ჭურჭელი	გვერდი	ღია ყავისფერი, გაპრიალებული, აგურისფერკეციანი	ამოღარული ბადისებრი ორნამენტი				ანტიკური ხანა
სახლი №4	ინვ. № 638	ნაკვ. XX,კვ. 5,6. სახლი №4.	0 + 0,50	თიხა	სამზარეულო	ჭურჭელი		მონალისფრო, თხელკეციანი			214	უსახო ნატეხები. დაიმარხა სახლის ტერიტორიაზე	ანტიკური ხანა
სახლი №4	ინვ. № 639	ნაკვ. XX,კვ. 5,6. სახლი №4.	0 + 0,50	თიხა	სამზარეულო	ჭურჭელი		მონალისფრო, სქელკეციანი			15	უსახო ნატეხები. დაიმარხა სახლის ტერიტორიაზე	ანტიკური ხანა
სახლი №4	ინვ. № 640	ნაკვ. XX,კვ. 5,6. სახლი №4.	0 + 0,50	თიხა	სამზარეულო	ჭურჭელი		შავი, თხელკეციანი			150	უსახო ნატეხები. დაიმარხა სახლის ტერიტორიაზე	ანტიკური ხანა
სახლი №4	ინვ. № 641	ნაკვ. XX,კვ. 5,6. სახლი №4.	0 + 0,50	თიხა	სამზარეულო	ჭურჭელი		მოშავო, თხელკეციანი			80	უსახო ნატეხები. დაიმარხა სახლის ტერიტორიაზე	ანტიკური ხანა
სახლი №4	ინვ. № 642	ნაკვ. XX, კვ. 8, სახლი № 4	0 + 0,50	თიხა	სამზარეულო	ჭურჭელი		მოყავისფრო-მონაცრისფრო, თხელკეციანი			90	უსახო ნატეხები. დაიმარხა სახლის ტერიტორიაზე	ანტიკური ხანა

სახლი №4	ინვ. № 643	ნაკვ. XX, კვ. 8, სახლი № 4	0 + 0,50	რივის ქვა	სამზარეულო	სანაყი		ნაცრისფერი. სამუშაო პირი გაცვეთილია. სიგრძე 26 სმ, უდიდესი სიგანე 10 სმ	ამოკაწრული საზები				ანტიკური ხანა
სახლი №4	ინვ. № 644	ნაკვ. XX, კვ. 8, სახლი № 4	0 + 0,50	ტუფი	სამზარეულო	ხელსაფქვეა ო		მასიური, მოვარდისფრო, სამუშაო ზედაპირი ბრტყელი, ზურგი - მომრგვალებული გატეხილია, სიგრძე 25 სმ, სიგანე 17 სმ					ანტიკური ხანა
სახლი №4	ინვ. № 645	ნაკვ. XX, კვ. 8, სახლი № 4 ღუმელთან	0 + 0,50	ბაზალტი	სამზარეულო	ხელსაფქვეა ო		ნაცრისფერი. ფოროვანი. სამუშაო პირი დაბრტყელებული. სიგრძე 16 სმ, სიგანე 12 სმ, გატეხილია					ანტიკური ხანა
სახლი №4	ინვ. № 646	ნაკვ. XX, კვ. 8, სახლი № 4	0 + 0,50	რივის ქვა	სამზარეულო	ხელსაფქვეა ო		ნაცრისფერი. კარგად დამუშავებული. სამუშაო პირი ბრტყელი. ზურგი - მომრგვალებული					ანტიკური ხანა
სახლი №4	ინვ. № 647	ნაკვ. XX, კვ. 8, სახლი № 4	0 + 0,50	რივის ქვა	სამზარეულო	ხელსაფქვეა ო		ნაცრისფერი. ფოროვანი. ზურგი მომრგვალებული. ორი ზედაპირი და ორი დაბოლოება, ბრტყელი, გატეხილია					ანტიკური ხანა
სახლი №4	ინვ. № 648	ნაკვ. XX, კვ. 8, სახლი № 4	0 + 0,50	რივის ქვა	სამზარეულო	ხელსაფქვეა ო		ნაცრისფერი. ფოროვანი. სამუშაო პირი ბრტყელი. გატეხილია					ანტიკური ხანა

დანართი A
არტკვაქტების ჩამონათვალი

სახლი №4	ინგ. № 649	ნაკვ. XX, კვ. 8, სახლი № 4	0 + 0,50	რიყის ქვა	სამზარეულო	ხელსაფქვაე ო		ნაცრისფერი. ფოროვანი. ზურგი მომრგვალებული. ერთი ბოლო მომრგვალებული, სამუშაო პირი - ბრტყელი, გატეხილია					ანტიკური ხანა
სახლი №4	ინგ. № 650	ნაკვ. XX, კვ. 8, სახლი № 4	0 + 0,50	რიყის ქვა	სამზარეულო	სანაყი		ნაცრისფერი. ფოროვანი. ძედაპირზე აქვს შავი ლაქა, ძალიან უხეში, გატეხილია		2 ფრაგმენტი			ანტიკური ხანა
სახლი №4	ინგ. № 651	ნაკვ. XX, კვ. 8, სახლი № 4	0 + 0,50	რიყის ქვა	სამზარეულო	სანაყი		ნაცრისფერი. სამუშაო პირი - გაფართოებული, ძლიერ დაზიანებული - სამ ადგილას ფოსო აქვს, გატეხილია					ანტიკური ხანა
სახლი №4	ინგ. № 652	ნაკვ. XX, კვ. 8, სახლი № 4	0 + 0,50	რიყის ქვა	სამზარეულო	სანაყი		ნაცრისფერი. ასიური, სამუშაო პირი - გაცვეთილი, გატეხილია					ანტიკური ხანა
სახლი №4	ინგ. № 653	ნაკვ. XX, კვ. 8, სახლი № 4	0 + 0,50	პემზა	სამზარეულო	სასრესი		სამუშაო პირი დაბრტყელებული, ერთი მონაკვეთი გაცვეთილი		ოვალური			ანტიკური ხანა
სახლი №4	ინგ. № 654	ნაკვ. XX, კვ. 8, სახლი № 4	0 + 0,50	ბაზალტი	სამზარეულო	სასრესი		სამუშაო პირი დაბრტყელებული, ორი გვერდი შეზნექილი		მომრგვალებული			ანტიკური ხანა
სახლი №4	ინგ. № 655	ნაკვ. XX, კვ. 8, სახლი № 4	0 + 0,50	პემზა	სამზარეულო	სანაყი		კარგად დამუშავებული. ერთი პირი დაბრტყელებული, ზედაპირი ჩალრმავეებული					ანტიკური ხანა
სახლი №4	ინგ. № 656	ნაკვ. XX, კვ. 8, სახლი № 4	0 + 0,50	პემზა	სამზარეულო	სასრესი ქვა		მცირე ზომის		მრგვალი, ოვალური	2 ცალი		ანტიკური ხანა

დანართი A
არტექვაქტების ჩამონათვალი

სახლი №4	ინვ. № 657	ნაკვ. XX, კვ. 8, სახლი № 4	0 + 0,50	რივის ქვა	სამზარეულო	სალესავი		ფართო, ბრტყელი, გატეხილი. სამუშაო გვერდები გაფხაჭნილია. შიგანე 4,5 სმ					ანტიკური ხანა
სახლი №4	ინვ. № 658	ნაკვ. XX, კვ. 8, სახლი № 4	0 + 0,50	რივის ქვა	სამზარეულო	სალესავი		ერთი ბოლო შევიწროებული, მეორე - ფართო, დაბრტყელებული. სამუშაო გვერდებზე ნაკაწრები. სიგრძე 9 სმ.					ანტიკური ხანა
სახლი №4	ინვ. № 659	ნაკვ. XX, კვ. 8, სახლი № 4	0 + 0,50	თიხა	სამზარეულო	ჭურჭელი	გვერდი	ჩალისფერი, თეთრმინარეგებიან ი კეცი	წითელი საღებავით შესრულებულ ი ორნამენტი				ანტიკური ხანა
სახლი №4	ინვ. № 660	ნაკვ. XX, კვ. 8, სახლი № 4	0 + 0,50	თიხა	სამზარეულო	ჭურჭელი	გვერდი	ჩალისფერი, აგურისფერეკეციანი	ცხოველის სტილიზებულ ი, ამოღარული გამოსახულება				ანტიკური ხანა
სახლი №4	ინვ. № 661	ნაკვ. XX, კვ. 8, სახლი №4 ორმო №18 ჩრდ. მხარეს იატაკის ქვის ფილების ქვემოთ გამოჩენილ ოთხკუთხა ნაგებობაში	0 + 0,50	სარდიონი	სამკაული	მივი		წითელი, დაბზარული, დიდი გამჭოლი ნახვრეტით					ანტიკური ხანა
სახლი №4	ინვ. № 662	ნაკვ. XX, კვ. 8, სახლი №4	0 + 0,50	ქვალი	სამზარეულო	იარაღი		გაპრიადებული. ერთი ბოლო დაბრტყელებული					ანტიკური ხანა
სახლი №4	ინვ. № 663	ნაკვ. XX, კვ. 8, სახლი №4 ჩრდ. კედელთან სამხრეთით 1,60 მ. ში, დანახშირებულ ფენაში	0 + 0,50	რკინა	იარაღი	დანა		ძლიერ დაზიანებული. რამდენიმე ფრაგმენტად შემორჩენილი					ანტიკური ხანა

სახლი №4	ინგ. № 664	ნაკვ. XX, კვ. 8, სახლი №4 ჩრდ. კედელთან სამხრეთით 1,60 მ ში, დანახშირებულ ფენაში	0 + 0,50	რკინა	იარალი	დანა		დაზიანებული, სიგრძე 8,5 სმ, უდიდესი სიგანე 2,5 სმ.					ანტიკური ხანა
სახლი №4	ინგ. № 665	ნაკვ. XX, კვ. 8, სახლი № 4	0 + 0,50	თიხა	სამზარეულო	პორულიეფი	ფრაგმენტი	რუხი-ყავისფერი, მსხვილმარცვლოვანი მინარეგებიანი კმცი	ორი ამოღარული კონცენტრული წრე				ანტიკური ხანა
სახლი №5	ინგ. № 666	ნაკვ. XX, კვ. 2, სახლი №5	0 + 0,65	თიხა	სამზარეულო	ჭურჭელი	ყური	მოყავისფრო, შავად გაპრიალებული, მსხვილმარცვლოვანი მინარეგებიანი კმცი	ვერტიკალური ღარი	ოვალურგანიეკვეთიანი			ანტიკური ხანა
სახლი №5	ინგ. № 667	ნაკვ. XX, კვ. 2, სახლი №5	0 + 0,65	თიხა	სამზარეულო	ჭურჭელი	გვერდი	ჩალისფერი, ჩალისფერკეციანი	წითელი საღებავით მოხატული ვერტიკალური და პორიზონტალური ირიბი ხაზები				ანტიკური ხანა
სახლი №5	ინგ. № 668	ნაკვ. XX, კვ. 2, სახლი №5	0 + 0,65	თიხა	სამზარეულო	ჭურჭელი	პირ-გვერდი	ნაცრისფერი	ვერტიკალური ღარები	ბრტყელი			ანტიკური ხანა
სახლი №5	ინგ. № 669	ნაკვ. XX, კვ. 2, სახლი №5	0 + 0,65	თიხა	სამზარეულო	ჭურჭელი	პირი	ჩალისფერი, აგურისფერკეციანი		პირგადაშლილი			ანტიკური ხანა
სახლი №5	ინგ. № 670	ნაკვ. XX, კვ. 2, სახლი №5	0 + 0,65	თიხა	სამზარეულო	ჯამი	პირ-გვერდი	ჩალისფერი, სამფენიანი კეცი		პირმოყრილი, ორი გამჭოლი ნახვრეტი		სამეთუნეო მორგვის კვალი, კარგად განლექილი თიხა	ანტიკური ხანა
სახლი №5	ინგ. № 671	ნაკვ. XX, კვ. 2, სახლი №5	0 + 0,65	თიხა	სამზარეულო	ღოქი	ჟელ-გვერდი	ნაცრისფერი		მალალი, ფართო		სამეთუნეო მორგვის კვალი, კარგად განლექილი თიხა	ანტიკური ხანა
სახლი №5	ინგ. № 672	ნაკვ. XX, კვ. 2, სახლი №5	0 + 0,65	თიხა	სამზარეულო	ჯამი	პირ-გვერდი	ნაცრისფერი, წითელი ლაქით, ღია ყავისფერკეციანი		პირმოყრილი			ანტიკური ხანა

დანართი A
არტკვაქტების ჩამონათვალი

სახლი №5	ინვ. № 673	ნაკვ. XX, კვ. 2. სახლი №5	0 + 0,65	თიხა	სამზარეულო	ჯამი	პირ-გვერდი	შავი	ორი ამოღარული ხაზი	ოდნავ პირმოყრილი		ანტიკური ხანა
სახლი №5	ინვ. № 674	ნაკვ. XX, კვ. 2. სახლი №5	0 + 0,65	თიხა	სამზარეულო	ჯამი	პირ-გვერდი	მოწითალო, შავი ლაქებით, ობსიდინინარევიანი კვცი		ოდნავ პირმოყრილი	უხეში, ხელითნადერწი	ანტიკური ხანა
სახლი №5	ინვ. № 675	ნაკვ. XX, კვ. 2. სახლი №5	0 + 0,65	თიხა	სამზარეულო	ჯამი	პირ-გვერდი	მოწითალო, შავი ლაქებით, გაპრიალებული			სამეთუნეო მორგვის კვალი, კარგად განლექილი თიხა	ანტიკური ხანა
სახლი №5	ინვ. № 676	ნაკვ. XX, კვ. 2. სახლი №5	0 + 0,65	თიხა	სამზარეულო	ჯამი	პირ-გვერდი	ყავისფერი		სწორგვერდა, ბრტყელპირიანი		ანტიკური ხანა
სახლი №5	ინვ. № 677	ნაკვ. XX, კვ. 2. სახლი №5	0 + 0,65	თიხა	სამზარეულო	ჯამი	პირ-გვერდი	ჩალისფერი, სამფენიანი კვცი		პირმოყრილი	სამეთუნეო მორგვის კვალი	ანტიკური ხანა
სახლი №5	ინვ. № 678	ნაკვ. XX, კვ. 2. სახლი №5	0 + 0,65	თიხა	სამზარეულო	ჯამი	პირ-გვერდი	მოწითალო, შავი ლაქებით, გაპრიალებული		პირმოყრილი	სამეთუნეო მორგვის კვალი	ანტიკური ხანა
სახლი №5	ინვ. № 679	ნაკვ. XX, კვ. 2. სახლი №5	0 + 0,65	თიხა	სამზარეულო	ჯამი	პირ-გვერდი	შავი, გაპრიალებული		პირმოყრილი		ანტიკური ხანა
სახლი №5	ინვ. № 680	ნაკვ. XX, კვ. 2. სახლი №5	0 + 0,65	თიხა	სამზარეულო	ღოქი	ყელ-გვერდი	რუხი, გაპრიალებული		პირმოყრილი, მაღალყელიანი		ანტიკური ხანა
სახლი №5	ინვ. № 681	ნაკვ. XX, კვ. 2. სახლი №5	0 + 0,65	თიხა	სამზარეულო	ჭურჭელი	პირ-გვერდი	შავი		პირგადაშლილი, დაბალყელიანი		ანტიკური ხანა
სახლი №5	ინვ. № 682	ნაკვ. XX, კვ. 2. სახლი №5	0 + 0,65	თიხა	სამზარეულო	ჭურჭელი	პირ-გვერდი	ყავისფერი		პირგადაშლილი		ანტიკური ხანა
სახლი №5	ინვ. № 683	ნაკვ. XX, კვ. 2. სახლი №5	0 + 0,65	თიხა	სამზარეულო	ჭურჭელი	პირ-გვერდი	რუხი, გაპრიალებული		პირგადაშლილი, დაბალყელიანი		ანტიკური ხანა
სახლი №5	ინვ. № 684	ნაკვ. XX, კვ. 2. სახლი №5	0 + 0,65	თიხა	სამზარეულო	ჭურჭელი	პირ-გვერდი	შავი		პირგადაშლილი, დაბალყელიანი		ანტიკური ხანა
სახლი №5	ინვ. № 685	ნაკვ. XX, კვ. 2. სახლი №5	0 + 0,65	თიხა	სამზარეულო	ჯამი	პირ-გვერდი	შავი		პირმოყრილი		ანტიკური ხანა
სახლი №5	ინვ. № 686	ნაკვ. XX, კვ. 2. სახლი №5	0 + 0,65	თიხა	სამზარეულო	ჯამი	პირ-გვერდი	შავი		პირმოყრილი		ანტიკური ხანა
სახლი №5	ინვ. № 687	ნაკვ. XX, კვ. 2. სახლი №5	0 + 0,65	თიხა	სამზარეულო	ჯამი	პირ-გვერდი	შავი, გაპრიალებული		პირმოყრილი		ანტიკური ხანა
სახლი №5	ინვ. № 688	ნაკვ. XX, კვ. 2. სახლი №5	0 + 0,65	თიხა	სამზარეულო	ჯამი	პირ-გვერდი	შავი, გაპრიალებული		პირმოყრილი		ანტიკური ხანა

დანართი A
არტკვაქტების ჩამონათვალი

სახლი №5	ინვ. № 689	ნაკვ. XX, კვ. 2. სახლი №5	0 + 0,65	რკინა	იარალი	დანა		ოთხწახნაგა ღერო, ერთი ბოლო დაბრტყელებული. სიგრძე 11სმ, ბოლოს სიგანე - 1 სმ.					ანტიკური ხანა
სახლი №5	ინვ. № 690	ნაკვ. XX, კვ. 5, სახლი №5. ჩრდ-აღმ. კუთხეში ღუმლის წინ	0 + 0,65	ბრინჯაო	სამკაული	საკინძი		მრგვალღეროიანი, ერთი ბოლო შესქელებული, მეორე - თხელი		მოდუნული			ანტიკური ხანა
სახლი №5	ინვ. № 691	ნაკვ. XX, კვ. 4, 5. სახლი №5	0 + 0,65	თიხა	სამზარეულო	ჭურჭელი	პირ-გვერდი	ჩალისფერი		პირგადაშლილი, დაბალყელიანი			ანტიკური ხანა
სახლი №5	ინვ. № 692	ნაკვ. XX, კვ. 4, 5. სახლი №5	0 + 0,65	თიხა	სამზარეულო	ჭურჭელი	პირ-გვერდი	ჩალისფერი, გაპრიალებული		პირგადაშლილი, დაბალყელიანი		სამეთუნეო ჩარხის კვალი	ანტიკური ხანა
სახლი №5	ინვ. № 693	ნაკვ. XX, კვ. 4, 5. სახლი №5	0 + 0,65	თიხა	სამზარეულო	ჭურჭელი	პირ-გვერდი	ჩალისფერი, სამფენიანი კეცი	ჭდეული ორნამენტის რივი	პირგადაშლილი, დაბალყელიანი		სამეთუნეო ჩარხის კვალი	ანტიკური ხანა
სახლი №5	ინვ. № 694	ნაკვ. XX, კვ. 4, 5. სახლი №5	0 + 0,65	თიხა	სამზარეულო	ჭურჭელი	პირ-გვერდი	ჩალისფერი		პირგადაშლილი, დაბალყელიანი			ანტიკური ხანა
სახლი №5	ინვ. № 695	ნაკვ. XX, კვ. 4, 5. სახლი №5	0 + 0,65	თიხა	სამზარეულო	ჭურჭელი	პირ-გვერდი	ჩალისფერი, გაპრიალებული				სამეთუნეო ჩარხის კვალი	ანტიკური ხანა
სახლი №5	ინვ. № 696	ნაკვ. XX, კვ. 4, 5. სახლი №5	0 + 0,65	თიხა	სამზარეულო	ჭურჭელი	პირ-გვერდი	ჩალისფერი		პირგადაშლილი		სამეთუნეო ჩარხის კვალი	ანტიკური ხანა
სახლი №5	ინვ. № 697	ნაკვ. XX, კვ. 4, 5. სახლი №5	0 + 0,65	თიხა	სამზარეულო	ჭურჭელი	პირ-გვერდი	მოყავისფრო, ოდნავ გაპრიალებული		პირგადაშლილი			ანტიკური ხანა
სახლი №5	ინვ. № 698	ნაკვ. XX, კვ. 4, 5. სახლი №5	0 + 0,65	თიხა	სამზარეულო	ჭურჭელი	პირ-გვერდი	ყავისფერი, რუხი ღაქებით, ობსიდინმინარევიანი კეცი	ღრმა ვერტიკალური ჭდეული ხაზები				ანტიკური ხანა
სახლი №5	ინვ. № 699	ნაკვ. XX, კვ. 4, 5. სახლი №5	0 + 0,65	თიხა	სამზარეულო	ჭურჭელი	პირ-გვერდი	ჩალისფერი, მცხვილმინარევიანი კეცი	ირიბი ნაჭდეუები	სწორგვერდა, მრგვალპირიანი		უხეში, ხელითნადერწი	ანტიკური ხანა
სახლი №5	ინვ. № 700	ნაკვ. XX, კვ. 4, 5. სახლი №5	0 + 0,65	თიხა	სამზარეულო	ჭურჭელი	გვერდი	ჩალისფერი	რელიეფური ნაწიბურები			კარგად განლექილი თიხა	ანტიკური ხანა
სახლი №5	ინვ. № 701	ნაკვ. XX, კვ. 4, 5. სახლი №5	0 + 0,90	თიხა	სამზარეულო	ჭურჭელი	გვერდი	აგურისფერი	რელიეფური და ამოღარული ორნამენტი			კარგად განლექილი თიხა	ანტიკური ხანა
სახლი №5	ინვ. № 702	ნაკვ. XX, კვ. 4, 5. სახლი №5	0 + 0,90	თიხა	სამზარეულო	ჭურჭელი	გვერდი	ჩალისფერი, სამფენიანი კეცი	რელიეფური დანაძერწები			სამეთუნეო ჩარხის კვალი	ანტიკური ხანა
სახლი №5	ინვ. № 703	ნაკვ. XX, კვ. 4, 5. სახლი №5	0 + 0,90	თიხა	სამზარეულო	ჭურჭელი	ყური	მოვარდისფრო-აგურისფერი		ოვალურგანივკვეთიანი			ანტიკური ხანა
სახლი №5	ინვ. № 704	ნაკვ. XX, კვ. 4, 5. სახლი №5	0 + 0,90	თიხა	სამზარეულო	ჭურჭელი	ყური	ჩალისფერი		მრგვალგანივკვეთიანი			ანტიკური ხანა

დანართი A
არტკვაქტების ჩამონათვალი

სახლი №5	ინგ. № 705	ნაკვ. XX, კვ. 4, 5. სახლი №5	0 + 0,90	თიხა	სამზარეულო	ჭურჭელი	ყური	მოყავისფრო		ოვალურგანიკვეთიანი			ანტიკური ხანა
სახლი №5	ინგ. № 706	ნაკვ. XX, კვ. 4, 5. სახლი №5	0 + 0,90	თიხა	სამზარეულო	ჭურჭელი	ყური	ნაცრისფერი		მრგვალგანიკვეთიანი			ანტიკური ხანა
სახლი №5	ინგ. № 707	ნაკვ. XX, კვ. 4, 5. სახლი №5	0 + 0,90	თიხა	სამზარეულო	ჭურჭელი	ყური	ჩალისფერი	რელიეფური და ამოღარული ორნამენტი			კარგად განლექილი თიხა	ანტიკური ხანა
სახლი №5	ინგ. № 708	ნაკვ. XX, კვ. 4, 5. სახლი №5	0 + 0,90	თიხა	სამზარეულო	ჭურჭელი	ყური	ღია ჩალისფერი, გაპრიალებული	რელიეფური დანამუშავები			სამეთუნეო ჩარხის კვალი	ანტიკური ხანა
სახლი №5	ინგ. № 709	ნაკვ. XX, კვ. 4, 5. სახლი №5	0 + 0,90	თიხა	სამზარეულო	ჭურჭელი	პირ-გვერდი	რუხი, ობსიდიანის ნატეხებიანი კეცი	ირიბი ჭდეული ხაზები	სწორგვერდა		ხელითნაძერწი	ანტიკური ხანა
სახლი №5	ინგ. № 710	ნაკვ. XX, კვ. 4, 5. სახლი №5	0 + 0,90	თიხა	სამზარეულო	ჭურჭელი	პირ-გვერდი	ნაცრისფერი	ირიბი ჭდეული ხაზები	სწორგვერდა		ხელითნაძერწი	ანტიკური ხანა
სახლი №5	ინგ. № 711	ნაკვ. XX, კვ. 4, 5	0 + 0,90	თიხა	სამზარეულო	ჭურჭელი	გვერდი	მოყავისფრო, ობსიდიანის ნატეხებიანი მოყავისფროკეციანი			3 ჭურჭლის 15 ნატეხი		ანტიკური ხანა
სახლი №5	ინგ. № 712	ნაკვ. XX, კვ. 4, 5. სახლი №5	0 + 0,90	თიხა	სამზარეულო	ჭურჭელი	გვერდი	ყავისფერი			6 ჭურჭლის 57 ნატეხი	უსახო ნატეხები. დამარხა ნამოსახლარის ტერიტორიაზე	ანტიკური ხანა
სახლი №5	ინგ. № 713	ნაკვ. XX, კვ. 4, 5. სახლი №5	0 + 0,90	თიხა	სამზარეულო	ჭურჭელი	გვერდი	შავი			7 ჭურჭლის 54 ნატეხი	უსახო ნატეხები. დამარხა ნამოსახლარის ტერიტორიაზე	ანტიკური ხანა
სახლი №5	ინგ. № 714	ნაკვ. XX, კვ. 4, 5. სახლი №5	0 + 0,90	თიხა	სამზარეულო	ჭურჭელი	გვერდი	ჩალისფერი			16 ჭურჭლის 347 ნატეხი	უსახო ნატეხები. დამარხა ნამოსახლარის ტერიტორიაზე	ანტიკური ხანა
სახლი №5	ინგ. № 715	ნაკვ. XX, კვ. 4, 5, სახლი №5, ღუმლის საცხოობის თბოიზოლაციის I ფენაში (ზედა ფენა)	0 + 0,90	თიხა	სამზარეულო	ჯამი	პირ-გვერდი	რუხი		პირმოყრილი, გვერდწიბოიანი			ანტიკური ხანა

სახლი №5	ინვ. № 716	ნაკვ. XX, კვ. 4, 5, სახლი №5, ლუმლის საცხოვრის თბოიზოლაციის I ფენაში (ზედა ფენა)	0 + 0,90	თიხა	სამშარეულო	ჯამი	პირ-გვერდი	ყავისფერი, რუხი ლაქებით, ბრჭყვიალამინარევიანი კეცი		პირმოყრილი	2 ფრაგმენტი		ანტიკური ხანა
სახლი №5	ინვ. № 717	ნაკვ. XX, კვ. 4, 5, სახლი №5, ლუმლის საცხოვრის თბოიზოლაციის I ფენაში (ზედა ფენა)	0 + 0,90	თიხა	სამშარეულო	ჯამი	პირ-გვერდი	შავი, გაპრიალებული		პირმოყრილი			ანტიკური ხანა
სახლი №5	ინვ. № 718	ნაკვ. XX, კვ. 4, 5, სახლი № 5, ლუმლის საცხოვრის თბოიზოლაციის I ფენაში (ზედა ფენა)	0 + 0,90	თიხა	სამშარეულო	ჯამი	პირ-გვერდი	შავი, გაპრიალებული		პირმოყრილი			ანტიკური ხანა
სახლი №5	ინვ. № 719	ნაკვ. XX, კვ. 4, 5, სახლი № 5, ლუმლის საცხოვრის თბოიზოლაციის I ფენაში (ზედა ფენა)	0 + 0,90	თიხა	სამშარეულო	ჯამი	პირ-გვერდი ძირი	ყავისფერი, მუქი ლაქებით, გაპრიალებული		პირმოყრილი გვერდ წიბოიანი, ბრტყელი ძირი		სამეთუნეო ჩარხის კვალი	ანტიკური ხანა
სახლი №5	ინვ. № 720	ნაკვ. XX, კვ. 4, 5, სახლი №5, ლუმლის საცხოვრის თბოიზოლაციის I ფენაში (ზედა ფენა)	0 + 0,90	თიხა	სამშარეულო	ჭურჭელი	გვერდი	მოწითალო, წითლად შეღებული	ირიბი ჭდეების რელიეფური ზოლი				ანტიკური ხანა
სახლი №5	ინვ. № 721	ნაკვ. XX, კვ. 4, 5, სახლი №5, ლუმლის საცხოვრის თბოიზოლაციის I ფენაში (ზედა ფენა)	0 + 0,90	თიხა	სამშარეულო	ჭურჭელი	გვერდი	ჩალისფერი, გაპრიალებული	რელიეფური დანაძერწები				ანტიკური ხანა

დანართი A
არტექვაქტების ჩამონათვალი

სახლი №5	ინგ. № 722	ნაკვ. XX, კვ. 4, 5, სახლი №5, ლუმლის საცხოობის თბოიზოლაციის I ფენაში (ზედა ფენა)	0 + 0,90	თიხა	სამზარეულო	ჭურჭელი	ძირ- გვერდი	ნაცრისფერი, კარგად გაპრიალებული		მომრგვალებული მუცელი, ბრტყელი ძირი			ანტიკური ხანა
სახლი №5	ინგ. № 723	ნაკვ. XX, კვ. 4, 5, სახლი №5, ლუმლის საცხოობის თბოიზოლაციის I ფენაში (ზედა ფენა)	0 + 0,90	თიხა	სამზარეულო	ჭურჭელი	პირი	ყავისფერი, ოდნავ გაპრიალებული		პირგადაშლილი			ანტიკური ხანა
სახლი №5	ინგ. № 724	ნაკვ. XX, კვ. 4, 5, სახლი №5, ლუმლის საცხოობის თბოიზოლაციის I ფენაში (ზედა ფენა)	0 + 0,90	თიხა	სამზარეულო	ჭურჭელი	გვერდი	ღია ყავისფერი, გაპრიალებული			კარგად განლექილი თიხა		ანტიკური ხანა
სახლი №5	ინგ. № 725	ნაკვ. XX, კვ. 4, 5, სახლი №5, ლუმლის საცხოობის თბოიზოლაციის I ფენაში (ზედა ფენა)	0 + 0,90	თიხა	სამზარეულო	ჭურჭელი	ძირ- გვერდი	ჩალისფერი, შავი ლაქებით, სამფენიანი კეცი		ბრტყელი ძირი	სამეთუნეო ჩარხის კვალი		ანტიკური ხანა
სახლი №5	ინგ. № 726	ნაკვ. XX, კვ. 4, 5, სახლი №5, ლუმლის საცხოობის თბოიზოლაციის I ფენაში (ზედა ფენა)	0 + 0,90	თიხა	სამზარეულო	ჭურჭელი	გვერდი	ჩალისფერი, გაპრიალებული, სამფენიანი კეცი					ანტიკური ხანა
სახლი №5	ინგ. № 727	ნაკვ. XX, კვ. 4, 5, სახლი №5, ლუმლის საცხოობის თბოიზოლაციის I ფენაში (ზედა)	0 + 0,90	თიხა	სამზარეულო	ჭურჭელი	გვერდი	ჩალისფერი, გაპრიალებული, წვრილმარცვლოვან მინარევიანი კეცი					ანტიკური ხანა

სახლი №5	ინგ. № 728	ნაკვ. XX, კვ. 4, 5, სახლი №5, ლუმლის საცხოვრის თბოიზოლაციის I ფენაში (ზედა ფენა)	0 + 0,90	თიხა	სამზარეულო	ჭურჭელი	პირ-გვერდი	ყავისფერი, ოდნავ გაპრიალებული		პირგადაშლილი, დაბალყელიანი			ანტიკური ხანა
სახლი №5	ინგ. № 729	ნაკვ. XX, კვ. 4, 5, სახლი №5, ლუმლის საცხოვრის თბოიზოლაციის I ფენაში (ზედა)	0 + 0,90	თიხა	სამზარეულო	დერგი ან ქვევრი	გვერდი	ჩალისფერი, მუქი ლაქებით				კარგად განლექილი თიხა	ანტიკური ხანა
სახლი №5	ინგ. № 730	ნაკვ. XX, კვ. 4, 5, სახლი №5, ლუმლის საცხოვრის თბოიზოლაციის I ფენაში (ზედა)	0 + 0,90	თიხა	სამზარეულო	ჭურჭელი	გვერდი	ჩალისფერი, რუხი			65 ნატეხი	უსახო ნატეხები. დაიმარხა ნამოსახლარის ტერიტორიაზე	ანტიკური ხანა
სახლი №5	ინგ. № 731	ნაკვ. XX, კვ. 4, 5, სახლი №5, ლუმლის საცხოვრის თბოიზოლაციის II ფენაში	0 + 0,90	თიხა	სამზარეულო	ჭურჭელი	პირ-გვერდი	ყავისფერი, გაპრიალებული		პირგადაშლილი, მაღალყელიანი	2 ცალი		ანტიკური ხანა
სახლი №5	ინგ. № 732	ნაკვ. XX, კვ. 4, 5, სახლი №5, ლუმლის საცხოვრის თბოიზოლაციის II ფენაში	0 + 0,90	თიხა	სამზარეულო	ჭურჭელი	გვერდი	ჩალისფერი, გაპრიალებული				რელიეფური დანაძერწები	ანტიკური ხანა
სახლი №5	ინგ. № 733	ნაკვ. XX, კვ. 4, 5, სახლი №5, ლუმლის საცხოვრის თბოიზოლაციის II ფენაში	0 + 0,90	თიხა	სამზარეულო	ჭურჭელი	გვერდი	მოვარდისფრო-აგურისფერი				რელიეფური დანაძერწები	ანტიკური ხანა
სახლი №5	ინგ. № 734	ნაკვ. XX, კვ. 4, 5, სახლი №5, ლუმლის საცხოვრის თბოიზოლაციის II ფენაში	0 + 0,90	თიხა	სამზარეულო	ჭურჭელი	გვერდი	ყავისფერი, გაპრიალებული				რელიეფური ჭდეული ხაზები	ანტიკური ხანა

დანართი A
არტექვაქტების ჩამონათვალი

სახლი №5	ინგ. № 735	ნაკვ. XX, კვ. 4, 5, სახლი №5, ლუმლის საცხოვრის თბოიზოლაციის II ფენაში	0 + 0,90	თიხა	სამზარეულო	ჭურჭელი	ძირ-გვერდი	ყავისფერი-მოწითალო, გაპრიალებული		ბრტყელი ძირი	3 ცალი		ანტიკური ხანა
სახლი №5	ინგ. № 736	ნაკვ. XX, კვ. 4, 5, სახლი №5, ლუმლის საცხოვრის თბოიზოლაციის II ფენაში	0 + 0,90	თიხა	სამზარეულო	ჭურჭელი	ძირ-გვერდი	რუხი-მოყავისფრო, გაპრიალებული, კენჭნარევი კვცი		ბრტყელი ძირი			ანტიკური ხანა
სახლი №5	ინგ. № 737	ნაკვ. XX, კვ. 4, 5, სახლი №5, ლუმლის საცხოვრის თბოიზოლაციის II ფენაში	0 + 0,90	თიხა	სამზარეულო	ჭურჭელი	გვერდი					ეს ფრაგმენტი № 729 ჭურჭელს მიეწება	ანტიკური ხანა
სახლი №5	ინგ. № 738	ნაკვ. XX, კვ. 4, 5, სახლი №5, ლუმლის საცხოვრის თბოიზოლაციის II ფენაში	0 + 0,90	თიხა	სამზარეულო	ჭურჭელი	ძირ-გვერდი	ღია ყავისფერი-მონაღისფრო, გაპრიალებული		ბრტყელი ძირი	3 ცალი	სამეთუნეო ჩარხის კვალი	ანტიკური ხანა
სახლი №5	ინგ. № 739	ნაკვ. XX, კვ. 4, 5, სახლი №5, ლუმლის საცხოვრის თბოიზოლაციის II ფენაში	0 + 0,90	თიხა	სამზარეულო	ჭურჭელი	ძირი	ღია ყავისფერი გაპრიალებული		ბრტყელი ძირი			ანტიკური ხანა
სახლი №5	ინგ. № 740	ნაკვ. XX, კვ. 4, 5, სახლი №5, ლუმლის საცხოვრის თბოიზოლაციის II ფენაში	0 + 0,90	თიხა	სამზარეულო	ჭურჭელი		ღია ყავისფერი, ჩალისფერი, რუხი			სხვადასხვა ჭურჭლის 60 ფრაგმენტი	უსახო ნატეხები. დამარხა ნამოსახლარის ტერიტორიაზე	ანტიკური ხანა
სახლი №5	ინგ. № 741	ნაკვ. XX, კვ. 5, სახლი №5	0 + 0,90	ბაზალტი	სამზარეულო	ხელსაფქვაევი	ფრაგმენტი	რუხი, ფოროვანი. ორი გვერდი - დაბრტყელებული. სიგრძე- 21 სმ, სიგანე - 13 სმ.				დაზიანებული	ანტიკური ხანა

სახლი №5	ინგ. № 742	ნაკვ. XX, კვ. 5. სახლი №5	0 + 0,90	ბაზალტი	სამზარეულო	ხელსაფქვაე ო	ფრაგმენტ ო	რუხი, კარგად დამუშავებული სამუშაო პირი - ბრტყელი, ზურგი - მომრგვალებული. სიგრძე- 14 სმ, სიგანე - 15 სმ.				გატეხილი	ანტიკური ხანა
სახლი №5	ინგ. № 743	ნაკვ. XX, კვ. 5. სახლი №5 ლუმელთან	0 + 0,90	ბაზალტი	სამზარეულო	ხელსაფქვაე ო	ფრაგმენტ ო	ნაცრისფერი. სამუშაო პირი კარგად დამუშავებული, ბრტყელი, სიგრძე- 18 სმ, სიგანე - 15 სმ				გატეხილი	ანტიკური ხანა
სახლი №5	ინგ. № 744	ნაკვ. XX, კვ. 5. სახლი №5. სამხ. კმდელსა და მაღალ ქვაფენილს შორის	0 + 0,90	ბაზალტი	სამზარეულო	ხელსაფქვაე ო	ფრაგმენტ ო	შავი. სამუშაო პირი - ბრტყელი, ზურგი - მომრგვალებული. სიგრძე- 21 სმ, სიგანე - 18,5 სმ.				გატეხილი	ანტიკური ხანა
სახლი №5	ინგ. № 745	ნაკვ. XX, კვ. 5. სახლი №5	0 + 0,90	ბაზალტი	სამზარეულო	სასრესი		ნაცრისფერი. ორივე მხარეს დაბრტყელებული, დმ - 8,5 სმ		წრიული		დაზიანებული	ანტიკური ხანა
სახლი №5	ინგ. № 746	ნაკვ. XX, კვ. 5. სახლი №5	0 + 0,90	ბაზალტი	სამზარეულო	სასრესი		სამუშაო გვერდები გლუვი		მრგვალი			ანტიკური ხანა
სახლი №5	ინგ. № 747	ნაკვ. XX, კვ. 5. სახლი №5	0 + 0,90	რიყის ქვა	სამზარეულო	საღესავი		შავი, ბრტყელი, ორი ბოლო დაზიანებული. სიგრძე 7,5 სმ, სიგანე 3,5 სმ.					ანტიკური ხანა
სახლი №6	ინგ. № 748	ნაკვ. XX, კვ. 2, 3. სახლი №6	0 - 0,80	ობსიდიანი	იარაღი	ანატკმცები		კაჭრიდან ჩამოტეხილი					ანტიკური ხანა
სახლი №6	ინგ. № 749	ნაკვ. XX, კვ. 2, 3. სახლი №6	0 - 0,80	პემზა		საწაფი				წრიული, გამჭოლი ნახვრეტი			ანტიკური ხანა
სახლი №6	ინგ. № 750	ნაკვ. XX, კვ. 2, 3. სახლი №6	0 - 0,80	თიხა	სამზარეულო	ჭურჭელი	გვერდი	თეთრი, აგურისფერკეციანი	ყავისფერი საღებავით შესრულებული ბადისებრი ორნამენტი				ანტიკური ხანა
სახლი №6	ინგ. № 751	ნაკვ. XX, კვ. 2, 3. სახლი №6	0 - 0,80	თიხა	სამზარეულო	ჭურჭელი	გვერდი	ჩაღისფერი, გაპრილებული, აგურისფერკეციანი	წითელი საღებავით შესრულებული ურთიერთგადა მკვეთი ხაზები				ანტიკური ხანა

სახლი №6	ინგ. № 752	ნაკვ. XX, კვ. 2, 3. სახლი №6	0 - 0,80	თიხა	სამზარეულო	ჭურჭელი	პირი	წითლად შედებილი, ნაცრისფერკეციანი		პირგადაშლილი			ანტიკური ხანა
სახლი №6	ინგ. № 753	ნაკვ. XX, კვ. 2, 3. სახლი №6. ადმ. მხარეს არსებული ჭრდის ჩამოსწორება	0 - 0,80	თიხა	სამზარეულო	ჭურჭელი	გვერდი	ჩალისფერი, გაპრიალბული, აგურისფერკეციანი	წითელ- მოყავისფრო საღებავით შესრულებულ ი ურთიერთგადა კვეთი ხაზებით შეესებული სამკუთხედები	მრგვალგანივკვეთია ნი			ანტიკური ხანა
სახლი №6	ინგ. № 754	ნაკვ. XX, კვ. 2, 3. სახლი №6	0 - 0,80	თიხა	სამზარეულო	ჯამი	გვერდი	წითლად შედებილი, გაპრიალბული, აგურისფერკეციანი		პირმოყრილი			ანტიკური ხანა
სახლი №6	ინგ. № 755	ნაკვ. XX, კვ. 2, 3. სახლი №6	0 - 0,80	თიხა	სამზარეულო	ჭურჭელი	ყელ-პირი	თეთრი- მოვარდისფრო,	წითელი საღებავით შესრულებულ ი პორიზონტალ ური ზოლები	პირგადაშლილი, მაღალყელიანი		სამეთუნეო ჩარხის კვალი	ანტიკური ხანა
სახლი №6	ინგ. № 756	ნაკვ. XX, კვ. 2, 3. სახლი №6	0 - 0,80	თიხა	სამზარეულო	ღოქი	ყელ-პირი	ჩალისფერი	წითელი საღებავით შესრულებულ ი პორიზონტალ ური და ვერტიკალური ზოლები	პირგადაშლილი, მაღალყელიანი		სამეთუნეო ჩარხის კვალი	ანტიკური ხანა
სახლი №6	ინგ. № 757	ნაკვ. XX, კვ. 2, 3. სახლი №6	0 - 0,80	თიხა	სამზარეულო	ჭურჭელი	ყელ- გვერდი	ჩალისფერი	წითელი საღებავით შესრულებულ ი პორიზონტალ ური ზოლები	პირგადაშლილი, მაღალყელიანი		სამეთუნეო ჩარხის კვალი	ანტიკური ხანა

სახლი №6	ინგ. № 758	ნაკვ. XX, კვ. 2, 3. სახლი №6	0 - 0,80	თიხა	სამზარეულო	ჭურჭელი	ქელ-გვერდი	მოვარდისფრო	წითელი საღებავით შესრულებული ორპორიზონტალურ ხაზს შორის ჩახაზული ირიბი ვერტიკალური ზოლები	პირგადაშლილი, მაღალეკლიანი			ანტიკური ხანა
სახლი №6	ინგ. № 759	ნაკვ. XX, კვ. 2, 3. სახლი №6	0 - 0,80	თიხა	სამზარეულო	ჭურჭელი	ყური	მოვარდისფრო, ორფენიანი კეცი	წითელი საღებავით შესრულებული ირიბი პორიზონტალური ზოლები	მრგვალგანივკეციანი			ანტიკური ხანა
სახლი №6	ინგ. № 760	ნაკვ. XX, კვ. 2, 3. სახლი №6	0 - 0,80	თიხა	სამზარეულო	ჭურჭელი	პირი, გვერდი	წითლად შედებილი			2 ცალი		ანტიკური ხანა
სახლი №6	ინგ. № 761	ნაკვ. XX, კვ. 2, 3. სახლი №6	0 - 0,80	თიხა	სამზარეულო	ჭურჭელი	გვერდი	ჩალისფერი, გაპრიალებული, აგურისფერკეციანი	წითელი საღებავით შესრულებული ცხოველის უკანა ნაწილისა და კულის გამოსახულება				ანტიკური ხანა
სახლი №6	ინგ. № 762	ნაკვ. XX, კვ. 2, 3. სახლი №6	0 - 0,80	თიხა	სამზარეულო	ჭურჭელი	პირი, გვერდი	ჩალისფერი, გაპრიალებული, აგურისფერკეციანი	წითელი საღებავით შესრულებული გეომეტრიული ორნამენტი				ანტიკური ხანა
სახლი №6	ინგ. № 763	ნაკვ. XX, კვ. 2, 3. სახლი №6	0 - 0,80	თიხა	სამზარეულო	ჭურჭელი	გვერდი	ჩალისფერი,	წითელი საღებავით შესრულებული ხაზები		4 ცალი		ანტიკური ხანა
სახლი №6	ინგ. № 764	ნაკვ. XX, კვ. 2, 3. სახლი №6 ღუმელის სანაცრეში	0 - 0,80	თიხა	სამზარეულო	ჭურჭელი	გვერდი	ჩალისფერი, გაპრიალებული,	წითელი საღებავით შესრულებული სამკუთხედები				ანტიკური ხანა

სახლი №6	ინგ. № 765	ნაკვ. XX, კვ. 2, 3. სახლი №6	0 - 0,80	თიხა	სამზარეულო	ჭურჭელი	გვერდი	მოვარდისფრო-თეთრი	წითელი საღებავით შესრულებული კიბისებრი ორნამენტი				ანტიკური ხანა
სახლი №6	ინგ. № 766	ნაკვ. XX, კვ. 2, 3. სახლი №6	0 - 0,80	თიხა	სამზარეულო	ჭურჭელი	გვერდი	ჩალისფერი,	წითელი საღებავით შესრულებული ხაზები	2 ცალი			ანტიკური ხანა
სახლი №6	ინგ. № 767	ნაკვ. XX, კვ. 2, 3. სახლი №6	0 - 0,80	თიხა	სამზარეულო	ჭურჭელი	გვერდი	მოთეთრო-ჩალისფერი	წითელი საღებავით შესრულებული ხაზები				ანტიკური ხანა
სახლი №6	ინგ. № 768	ნაკვ. XX, კვ. 2, 3. სახლი №6	0 - 0,80	თიხა	სამზარეულო	ჭურჭელი	გვერდი	მოთეთრო-ჩალისფერი	წითელი საღებავით შესრულებული ხაზები				ანტიკური ხანა
სახლი №6	ინგ. № 769	ნაკვ. XX, კვ. 2, 3. სახლი №6	0 - 0,80	თიხა	სამზარეულო	ჭურჭელი	გვერდი	მუქი აგურისფრად შეღებილი, გაპრიალებული		2 ცალი			ანტიკური ხანა
სახლი №6	ინგ. № 770	ნაკვ. XX, კვ. 2, 3. სახლი №6	0 - 0,80	თიხა	სამზარეულო	ჭურჭელი	გვერდი	წითლად შეღებილი					ანტიკური ხანა
სახლი №6	ინგ. № 771	ნაკვ. XX, კვ. 2, 3. სახლი №6	0 - 0,80	თიხა	სამზარეულო	ჭურჭელი	გვერდი	თეთრი,წითელი საღებავის ლაქები, სამფენიანი კვცი					ანტიკური ხანა
სახლი №6	ინგ. № 772	ნაკვ. XX, კვ. 2, 3. სახლი №6. ჩრდ-დას. კუთხეში	0 - 0,80	თიხა	სამზარეულო	ჭურჭელი	მუცელი, 2 ყური, ძირი	ჩალისფერი, გაპრიალებული, შემორჩენილი სიმაღლე 32,6 სმ					ანტიკური ხანა
სახლი №6	ინგ. № 773	ნაკვ. XX, კვ. 2, 3. სახლი №6	0 - 0,80	თიხა	სამზარეულო	ჯამი	პირ-გვერდი	შავი, გაპრიალებული, ნაცრისფერკეციანი					ანტიკური ხანა
სახლი №6	ინგ. № 774	ნაკვ. XX, კვ. 2, 3. სახლი №6	0 - 0,80	თიხა	სამზარეულო	ჯამი	პირ-გვერდი	რუხი-მოყავისფრო, გაპრიალებული, ნაცრისფერკეციანი წვრილი, თეთრკენჭებიანი მინარევით					ანტიკური ხანა
სახლი №6	ინგ. № 775	ნაკვ. XX, კვ. 2, 3. სახლი №6	0 - 0,80	თიხა	სამზარეულო	ჯამი	პირ-გვერდი	მოყავისფრო-მოწითალო, გაპრიალებული	ღარი				ანტიკური ხანა

დანართი A
არტკვაქტების ჩამონათვალი

სახლი №6	ინვ. № 776	ნაკვ. XX, კვ. 2, 3. სახლი №6	0 - 0,80	თიხა	სამზარეულო	ჯამი	პირი	ნაცრისფერი, კეცი თეთრკენჭებიანი მინარევით		პირგადაშლილი			ანტიკური ხანა
სახლი №6	ინვ. № 777	ნაკვ. XX, კვ. 2, 3. სახლი №6	0 - 0,80	თიხა	სამზარეულო	ჯამი	პირი	ყავისფერი, შავი ლაქებით, კეცი თეთრკენჭებიანი მინარევით		პირგადაშლილი			ანტიკური ხანა
სახლი №6	ინვ. № 778	ნაკვ. XX, კვ. 2, 3. სახლი №6	0 - 0,80	თიხა	სამზარეულო	ჯამი	პირი	შავი, შიდაპირი წითლად შეღებილი, ნაცრისფერკეციანი		პირგადაშლილი			ანტიკური ხანა
სახლი №6	ინვ. № 779	ნაკვ. XX, კვ. 2, 3. სახლი №6	0 - 0,80	თიხა	სამზარეულო	ჭურჭელი	პირ-გვერდი	შავი, კეცი თეთრკენჭებიანი მინარევით		პირგადაშლილი, დაბალყელიანი			ანტიკური ხანა
სახლი №6	ინვ. № 780	ნაკვ. XX, კვ. 2, 3. სახლი №6	0 - 0,80	თიხა	სამზარეულო	ჭურჭელი	პირ-გვერდი	ჩალისფერი		პირგადაშლილი, დაბალყელიანი	სამეთუნეო მორგვის კვალი, კარგად განლექილი თიხა		ანტიკური ხანა
სახლი №6	ინვ. № 781	ნაკვ. XX, კვ. 2, 3. სახლი №6	0 - 0,80	თიხა	სამზარეულო	ჭურჭელი	პირ-გვერდი	შავი, კეცი თეთრკენჭებიანი მინარევით		პირგადაშლილი, დაბალყელიანი			ანტიკური ხანა
სახლი №6	ინვ. № 782	ნაკვ. XX, კვ. 2, 3. სახლი №6	0 - 0,80	თიხა	სამზარეულო	ჭურჭელი	პირ-გვერდი	შავი, კეცი თეთრკენჭებიანი მინარევით		პირგადაშლილი, დაბალყელიანი			ანტიკური ხანა
სახლი №6	ინვ. № 783	ნაკვ. XX, კვ. 2, 3. სახლი №6	0 - 0,80	თიხა	სამზარეულო	ჭურჭელი	პირ-გვერდი	ჩალისფერი		პირგადაშლილი, დაბალყელიანი			ანტიკური ხანა
სახლი №6	ინვ. № 784	ნაკვ. XX, კვ. 2, 3. სახლი №6	0 - 0,80	თიხა	სამზარეულო	ჭურჭელი	პირ-გვერდი	აგურისფერი		პირგადაშლილი, დაბალყელიანი			ანტიკური ხანა
სახლი №6	ინვ. № 785	ნაკვ. XX, კვ. 2, 3. სახლი №6	0 - 0,80	თიხა	სამზარეულო	ჭურჭელი	ძირ-გვერდი	რუხი-მოყავისფრო, ოდნავ გაპრიალებული		ბრტყელი ძირი			ანტიკური ხანა
სახლი №6	ინვ. № 786	ნაკვ. XX, კვ. 2, 3. სახლი №6	0 - 0,80	თიხა	სამზარეულო	ჭურჭელი	ძირ-გვერდი	შავი, გაპრიალებული		ბრტყელი ძირი			ანტიკური ხანა
სახლი №6	ინვ. № 787	ნაკვ. XX, კვ. 2, 3. სახლი №6	0 - 0,80	თიხა	სამზარეულო	ჭურჭელი	ძირ-გვერდი	შავი, ყავისფერი ლაქებით, კეცი წვრილმარცვლოვანი მინარევებიანი		ბრტყელი ძირი			ანტიკური ხანა
სახლი №6	ინვ. № 788	ნაკვ. XX, კვ. 2, 3. სახლი №6	0 - 0,80	თიხა	სამზარეულო	ჭურჭელი	ძირ-გვერდი	ჩალისფერი, ნაცრისფერკეციანი		ძირზე გამჭოლი ნახვეტი			ანტიკური ხანა
სახლი №6	ინვ. № 789	ნაკვ. XX, კვ. 2, 3. სახლი №6	0 - 0,80	თიხა	სამზარეულო	ჭურჭელი	პირი	ყავისფერი		პირმოყრილი			ანტიკური ხანა

დანართი A
არტკვაქტების ჩამონათვალი

სახლი №6	ინვ. № 790	ნაკვ. XX, კვ. 2, 3. სახლი №6	0 - 0,80	თიხა	სამზარეულო	ჭურჭელი	პირ-გვერდი, ძირი	ყავისფერი, ობსიდინარევი კვცი			უხეში, ხელითნადერწი	ანტიკური ხანა
სახლი №6	ინვ. № 791	ნაკვ. XX, კვ. 2, 3. სახლი №6	0 - 0,80	თიხა	სამზარეულო	ჯამი	ძირ-გვერდი	ჩალისფერი		პირმოყრილი	კარგად განლექილი თიხა	ანტიკური ხანა
სახლი №6	ინვ. № 792	ნაკვ. XX, კვ. 2, 3. სახლი №6	0 - 0,80	თიხა	სამზარეულო	ჯამი	პირ-გვერდი	შავი, გაპრიალებული, თხელკეციანი		პირმოყრილი		ანტიკური ხანა
სახლი №6	ინვ. № 793	ნაკვ. XX, კვ. 2, 3. სახლი №6	0 - 0,80	თიხა	სამზარეულო	ჯამი	პირ-გვერდი	შავი		პირმოყრილი		ანტიკური ხანა
სახლი №6	ინვ. № 794	ნაკვ. XX, კვ. 2, 3. სახლი №6	0 - 0,80	თიხა	სამზარეულო	ჭურჭელი	პირ-გვერდი	შავი		პირგადაშლილი, დაბალკეციანი		ანტიკური ხანა
სახლი №6	ინვ. № 795	ნაკვ. XX, კვ. 2, 3. სახლი №6	0 - 0,80	თიხა	სამზარეულო	ჯამი	პირ-გვერდი	ნაცრისფერი		პირმოყრილი		ანტიკური ხანა
სახლი №6	ინვ. № 796	ნაკვ. XX, კვ. 2, 3. სახლი №6	0 - 0,80	თიხა	სამზარეულო	ჯამი	პირ-გვერდი	მოყავისფრო, თხელკეციანი		პირგადაშლილი		ანტიკური ხანა
სახლი №6	ინვ. № 797	ნაკვ. XX, კვ. 2, 3. სახლი №6	0 - 0,80	თიხა	სამზარეულო	ჯამი	პირ-გვერდი	წითლად შეღებილი, პირთან შავი, მოწითალო-ნაცრისფერკეციანი		პირმოყრილი		ანტიკური ხანა
სახლი №6	ინვ. № 798	ნაკვ. XX, კვ. 2, 3. სახლი №6	0 - 0,80	თიხა	სამზარეულო	ჯამი	პირ-გვერდი	შავი	ჰორიზონტალური ხაზები	პირმოყრილი		ანტიკური ხანა
სახლი №6	ინვ. № 799	ნაკვ. XX, კვ. 2, 3. სახლი №6	0 - 1,00	თიხა	სამზარეულო	ჯამი	პირ-გვერდი	ჩალისფერი		პირმოყრილი		ანტიკური ხანა
სახლი №6	ინვ. № 800	ნაკვ. XX, კვ. 2, 3. სახლი №6	0 - 1,00	თიხა	სამზარეულო	ჯამი	პირ-გვერდი	მოყავისფრო		პირმოყრილი, გამჭოლი ნახვრეტით		ანტიკური ხანა
სახლი №6	ინვ. № 801	ნაკვ. XX, კვ. 2, 3. სახლი №6	0 - 1,00	თიხა	სამზარეულო	ჭურჭელი	პირ-გვერდი	ჩალისფერი, გაპრიალებული	ღარები	პირგადაშლილი		ანტიკური ხანა
სახლი №6	ინვ. № 802	ნაკვ. XX, კვ. 2, 3. სახლი №6	0 - 1,00	თიხა	სამზარეულო	ჭურჭელი	პირ-გვერდი	ნაცრისფერი		პირმოყრილი		ანტიკური ხანა
სახლი №6	ინვ. № 803	ნაკვ. XX, კვ. 2, 3. სახლი №6	0 - 1,00	თიხა	სამზარეულო	ჭურჭელი	პირ-გვერდი	ნაცრისფერი		პირგადაშლილი		ანტიკური ხანა
სახლი №6	ინვ. № 804	ნაკვ. XX, კვ. 2, 3. სახლი №6	0 - 1,00	თიხა	სამზარეულო	ჯამი	პირ-გვერდი	ნაცრისფერი		პირგადაშლილი		ანტიკური ხანა
სახლი №6	ინვ. № 805	ნაკვ. XX, კვ. 2, 3. სახლი №6	0 - 1,00	თიხა	სამზარეულო	ღოქი	ტუჩი	ჩალისფერი		სამტუჩა	კარგად განლექილი თიხა	ანტიკური ხანა
სახლი №6	ინვ. № 806	ნაკვ. XX, კვ. 2, 3. სახლი №6	0 - 1,00	თიხა	სამზარეულო	ჭურჭელი	პირ-გვერდი	აგურისფერი		პირგადაშლილი	სამეთუნეო მორგვის კვალი	ანტიკური ხანა
სახლი №6	ინვ. № 807	ნაკვ. XX, კვ. 2, 3. სახლი №6	0 - 1,00	თიხა	სამზარეულო	ჭურჭელი	გვერდი	აგურისფერი, კვცი კენტკუბმინარევიანი	რელიეფური წიბო	პირგადაშლილი		ანტიკური ხანა

დანართი A
არტკვაქტების ჩამონათვალი

სახლი №6	ინვ. № 808	ნაკვ. XX, კვ. 2, 3. სახლი №6	0 - 1.00	თიხა	სამზარეულო	ჭურჭელი	პირ-გვერდი	ჩალისფერი		პირმოყრილი	2 ცალი	კარგად განლექილი თიხა	ანტიკური ხანა
სახლი №6	ინვ. № 809	ნაკვ. XX, კვ. 2, 3. სახლი №6	0 - 1.00	თიხა	სამზარეულო	ჭურჭელი	პირ-გვერდი	ავურისფერი, გაპრიალებული		პირგადაშლილი	2 ცალი		ანტიკური ხანა
სახლი №6	ინვ. № 810	ნაკვ. XX, კვ. 2, 3. სახლი №6	0 - 1.00	თიხა	სამზარეულო	ჭურჭელი	პირი	ჩალისფერი, თხელკეციანი	ღარი	პირგადაშლილი			ანტიკური ხანა
სახლი №6	ინვ. № 811	ნაკვ. XX, კვ. 2, 3. სახლი №6	0 - 1.00	თიხა	სამზარეულო	ჭურჭელი	ყურ-გვერდი	ჩალისფერი, გაპრიალებული		მრგვალგანივკვეთიანი		სამეთუნეო მორგვის კვალი	ანტიკური ხანა
სახლი №6	ინვ. № 812	ნაკვ. XX, კვ. 2, 3. სახლი №6	0 - 1.00	თიხა	სამზარეულო	ჭურჭელი	პირ-გვერდი	ჩალისფერი		პირმოყრილი, გვერზე გამჭოლი ნახვრეტი			ანტიკური ხანა
სახლი №6	ინვ. № 813	ნაკვ. XX, კვ. 2, 3. სახლი №6	0 - 1.00	თიხა	სამზარეულო	ჭურჭელი	ყური	ჩალისფერი, ორფენიანი კეცი	რელიეფური დანამკრწები	მრგვალგანივკვეთიანი			ანტიკური ხანა
სახლი №6	ინვ. № 814	ნაკვ. XX, კვ. 2, 3. სახლი №6	0 - 1.00	თიხა	სამზარეულო	ჭურჭელი	ყური	მოყვითალო-ავურისფერი		ოვალურგანივკვეთიანი			ანტიკური ხანა
სახლი №6	ინვ. № 815	ნაკვ. XX, კვ. 2, 3. სახლი №6	0 - 1.00	თიხა	სამზარეულო	ჭურჭელი	ყური	ყავისფერი, სამფენიანი, ნაცრისფერი კეცი		ოვალურგანივკვეთიანი			ანტიკური ხანა
სახლი №6	ინვ. № 816	ნაკვ. XX, კვ. 2, 3. სახლი №6	0 - 1.00	თიხა	სამზარეულო	ჭურჭელი	ყური	შავი		ოვალურგანივკვეთიანი			ანტიკური ხანა
სახლი №6	ინვ. № 817	ნაკვ. XX, კვ. 2, 3. სახლი №6	0 - 1.00	თიხა	სამზარეულო	დისკო		მოთეთრო, გაპრიალებული, დმ 3,7 სმ.				ჭურჭლის გვერდისგან დამზადებული	ანტიკური ხანა
სახლი №6	ინვ. № 818	ნაკვ. XX, კვ. 2, 3. სახლი №6	0 - 1.00	თიხა	სამზარეულო	დისკო		ჩალისფერი, დმ-3,5 სმ.				ჭურჭლის გვერდისგან დამზადებული	ანტიკური ხანა
სახლი №6	ინვ. № 819	ნაკვ. XX, კვ. 2, 3. სახლი №6	0 - 1.00	თიხა	სამზარეულო	ჭურჭელი	გვერდი	მოთეთრო, გამჭოლი ნახვრეტით					ანტიკური ხანა
სახლი №6	ინვ. № 820	ნაკვ. XX, კვ. 2, 3. სახლი №6	0 - 1.00	თიხა	სამზარეულო	ჭურჭელი	ყური	ჩალისფერი		ოვალურგანივკვეთიანი			ანტიკური ხანა
სახლი №6	ინვ. № 821	ნაკვ. XX, კვ. 2, 3. სახლი №6	0 - 1.00	თიხა	სამზარეულო	ჭურჭელი	ყური	ნაცრისფერი, შავი ლაქებით		მრგვალგანივკვეთიანი			ანტიკური ხანა
სახლი №6	ინვ. № 822	ნაკვ. XX, კვ. 2, 3. სახლი №6	0 - 1.00	თიხა	სამზარეულო	ჯამი	პირ-გვერდი	ჩალისფერი		პირმოყრილი		სამეთუნეო მორგვის კვალი	ანტიკური ხანა
სახლი №6	ინვ. № 823	ნაკვ. XX, კვ. 2, 3. სახლი №6	0 - 1.00	თიხა	სამზარეულო	ჭურჭელი	პირ-გვერდი	ნაცრისფერი, თეთრკენჭებიანი კმცი		პირგადაშლილი			ანტიკური ხანა
სახლი №6	ინვ. № 824	ნაკვ. XX, კვ. 2, 3. სახლი №6	0 - 1.00	თიხა	სამზარეულო	ჯამი	პირ-გვერდი	ნაცრისფერი		პირმოყრილი			ანტიკური ხანა
სახლი №6	ინვ. № 825	ნაკვ. XX, კვ. 2, 3. სახლი №6	0 - 1.00	თიხა	სამზარეულო	ჯამი	პირ-გვერდი	შავი, გაპრიალებული		პირმოყრილი			ანტიკური ხანა

დანართი A
არტკვაქტების ჩამონათვალი

სახლი №6	ინგ. № 826	ნაკვ. XX, კვ. 2, 3. სახლი №6	0 - 1.00	თიხა	სამზარეულო	ჭურჭელი	ფრაგმენტ	მოყავისფრო-აგურისფერი, სქელკეციანი			6 ჭურჭლის 50 ნატეხი	უსახო ნატეხები. დაიმარხა ნამოსახლარის ტერიტორიაზე	ანტიკური ხანა
სახლი №6	ინგ. № 827	ნაკვ. XX, კვ. 2, 3. სახლი №6	0 - 1.00	თიხა	სამზარეულო	ჭურჭელი	ფრაგმენტ	შავი			5 ჭურჭლის 32 ნატეხი	უსახო ნატეხები. დაიმარხა ნამოსახლარის ტერიტორიაზე	ანტიკური ხანა
სახლი №6	ინგ. № 828	ნაკვ. XX, კვ. 2, 3. სახლი №6	0 - 1.00	თიხა	სამზარეულო	ჭურჭელი	ფრაგმენტ	მოყავისფრო, მოშავო			7 ჭურჭლის 100 ნატეხი	უსახო ნატეხები. დაიმარხა ნამოსახლარის ტერიტორიაზე	ანტიკური ხანა
სახლი №6	ინგ. № 829	ნაკვ. XX, კვ. 2, 3. სახლი №6	0 - 1.00	თიხა	სამზარეულო	ჭურჭელი	ფრაგმენტ	მონაღისფრო			27 ჭურჭლის 100 ნატეხი	უსახო ნატეხები. დაიმარხა ნამოსახლარის ტერიტორიაზე	ანტიკური ხანა
სახლი №6	ინგ. № 830	ნაკვ. XX, კვ. 2, 3. სახლი №6	0 - 1.00	ბაზალტი	სამზარეულო	ხელსაფქვაე		უხეშად დამუშავებული. სამუშაო პირი ოდნავ ჩაღრმავებული. სიგრძე 20 სმ, სიმაღლე 6 სმ.		თითქმის მართკუთხა			ანტიკური ხანა
სახლი №6	ინგ. № 831	ნაკვ. XX, კვ. 2, 3. სახლი №6	0 - 1.00	ბაზალტი	სამზარეულო	ხელსაფქვაე		ნაცრისფერი, ფოროვანი. ერთი ბოლო - მომრგვალებული, სამუშაო პირი ბრტყელი, ზურგი - მომრგვალებული				გატეხილი	ანტიკური ხანა
სახლი №6	ინგ. № 832	ნაკვ. XX, კვ. 2, 3. სახლი №6	0 - 1.00	რიყის ქვა	სამზარეულო	სანაყი		უხეშად დამუშავებული. ბოლოები დამტვრეული.		ღარი	მოგრძო		ანტიკური ხანა

დანართი A
არტკუაქტების ჩამონათვალი

სახლი №6	ინგ. № 833	ნაკვ. XX, კვ. 2, 3. სახლი №6	0 - 1.00	ბაზალტი	სამზარეულო	ხელსაფქვევი	ფრაგმენტ	ნაცრისფერი, ფოროვანი. ბოლო მომრგვალებული, სამუშაო პირი ბრტყელი.					ანტიკური ხანა
სახლი №6	ინგ. № 834	ნაკვ. XX, კვ. 2, 3. სახლი №6	0 - 1.00	ბაზალტი	სამზარეულო	ხელსაფქვევი	ფრაგმენტ	ნაცრისფერი, კარგად დამუშავებული. ბოლო მომრგვალებული, სამუშაო პირი ბრტყელი. სიგანე 20 სმ.	დაბრტყელებული				ანტიკური ხანა
სახლი №6	ინგ. № 835	ნაკვ. XX, კვ. 2, 3. სახლი №6	0 - 1.00	ბაზალტი	სამზარეულო	ხელსაფქვევი	ფრაგმენტ	ნაცრისფერი, ფოროვანი. უხეში, სამუშაო პირი ბრტყელი.					ანტიკური ხანა
სახლი №6	ინგ. № 836	ნაკვ. XX, კვ. 2, 3. სახლი №6	0 - 1.00	კემზა	სამზარეულო	სასრესი		სამუშაო პირი ბრტყელი, ზურგი - მომრგვალებული. სიგრძე - 11 სმ, სიგანე 7,8 სმ.	ოვალური				ანტიკური ხანა
სახლი №6	ინგ. № 837	ნაკვ. XX, კვ. 2, 3. სახლი №6	0 - 1.00	ბაზალტი	სამზარეულო	სასრესი		კარგად დამუშავებული. დმ-6 სმ.	მრგვალი				ანტიკური ხანა
სახლი №6	ინგ. № 838	ნაკვ. XX, კვ. 2, 3. სახლი №6	0 - 1.00	ბაზალტი	სამზარეულო	სასრესი		სამი მხარე გაბრტყელებული. კარგად დამუშავებული. დმ - 7 სმ.	წრიული				ანტიკური ხანა
სახლი №6	ინგ. № 839	ნაკვ. XX, კვ. 2, 3. სახლი №6	0 - 1.00	ბაზალტი	სამზარეულო	სასრესი		ერთი მხარე დაბრტყელებული, კარგად დამუშავებული. დმ - 6 სმ.	წრიული				ანტიკური ხანა
სახლი №6	ინგ. № 840	ნაკვ. XX, კვ. 2, 3. სახლი №6	0 - 1.00	ბაზალტი	სამზარეულო	სასრესი		კარგად დამუშავებული. სიგრძე - 5 სმ, სიმაღლე - 5,5 სმ.	რვაწახნაგა, მომრგვალებული კუთხეებით				ანტიკური ხანა
სახლი №6	ინგ. № 841	ნაკვ. XX, კვ. 2, 3. სახლი №6	0 - 1.00	რიყის ქვა	სამზარეულო	სასრესი		სიგრძე 9 სმ.	ოვალური, ბრტყელი				ანტიკური ხანა

სახლი №6	ინვ. № 842	ნაკვ. XX, კვ. 2, 3. სახლი №6	0 - 1.00	ბაზალტი	სამზარეულო	ხელსაფქვევი	ფრაგმენტი	ნაცრისფერი, ფოროვანი. სამუშაო პირი ბრტყელი, უხეშად დამუშავებული. სიგრძე 14,5 სმ.					ანტიკური ხანა
სახლი №6	ინვ. № 843	ნაკვ. XX, კვ. 2, 6, სახლი № 6, ნაკვ. XV-ის აღმ. აპირის გაფართოებისას	0 - 1.00	თიხა	სამზარეულო	ჭურჭელი	გვერდი	აგურისფერი	წითელი საღებავით შესრულებული პორიზონტალური ზოლი, ბადისებრი ორნამენტით შევსებული სამკუთხედი				ანტიკური ხანა
სახლი №6	ინვ. № 844	ნაკვ. XX, კვ. 2, 6, სახლი №6, ღუმელის სანაცრეში	0 - 1.00	თიხა	სამზარეულო	ჭურჭელი	გვერდი	თეთრი ანგობით დაფარული, აგურისფერკეციანი	წითელი ხაზები				ანტიკური ხანა
სახლი №6	ინვ. № 845	ნაკვ. XX, კვ. 2, 6, სახლი №6, ღუმელის სანაცრეში	0 - 1.00	თიხა	სამზარეულო	ჭურჭელი	გვერდი	ჩალისფერი, გაპრიალებული	წითელი საღებავით შესრულებული ცხოველის გამოსახულება				ანტიკური ხანა
სახლი №6	ინვ. № 846	ნაკვ. XX, კვ. 2, 6, სახლი №6, ღუმელის სანაცრეში	0 - 1.00	თიხა	სამზარეულო	ჭურჭელი	გვერდი	მოწითალო	წითელი საღებავით შესრულებული პორიზონტალური და ვერტიკალური ზოლები	პირგადაშლილი			ანტიკური ხანა
სახლი №6	ინვ. № 847	ნაკვ. XX, კვ. 2, 6, სახლი №6, ღუმელის სანაცრეში	0 - 1.00	თიხა	სამზარეულო	ჭურჭელი	პირი	ჩალისფერი, შავი ლაქებით		პირგადაშლილი			ანტიკური ხანა
სახლი №6	ინვ. № 848	ნაკვ. XX, კვ. 6, სახლი №6	0 - 1.00	რკინა		ნივთი		გატეხილი, მრგვალდეროიანი, ერთი ბოლო მომრგვალებული. შემორჩენილი სიგრძე 4 სმ.		გრძელი			ანტიკური ხანა
სახლი №7	ინვ. № 849	ნაკვ. XX, კვ. 2, სახლი № 7	0 - 0,75	ობსიდიანი		ანატკეცები		უსახო			6 ცალი		ანტიკური ხანა

სახლი №7	ინგ. № 850	ნაკვ. XX, კვ. 2 სახლი № 7	0 - 0,75	თიხა	სამზარეულო	ჭურჭელი	გვერდი	ჩალისფერი	წითელი საღებავით შესრულებულ ი გეომეტრიული ორნამენტი				ანტიკური ხანა
სახლი №7	ინგ. № 851	ნაკვ. XX, კვ. 2 სახლი № 7	0 - 0,75	თიხა	სამზარეულო	ჭურჭელი	გვერდი	თეთრი ანგობით ლაფარული, აგურისფერკეციანი	წითელი საღებავით შესრულებულ ი კიბისებური ორნამენტი				ანტიკური ხანა
სახლი №7	ინგ. № 852	ნაკვ. XX, კვ. 2 სახლი № 7	0 - 0,75	თიხა	სამზარეულო	ჭურჭელი	გვერდი	ჩალისფერი	წითელი საღებავით შესრულებულ ი გეომეტრიული ორნამენტი				ანტიკური ხანა
სახლი №7	ინგ. № 853	ნაკვ. XX, კვ. 2 სახლი № 7	0 - 0,75	თიხა	სამზარეულო	ჭურჭელი	გვერდი	ჩალისფერი	წითელი საღებავით შესრულებულ ი გეომეტრიული ორნამენტი				ანტიკური ხანა
სახლი №7	ინგ. № 854	ნაკვ. XX, კვ. 2 სახლი № 7	0 - 0,75	თიხა	სამზარეულო	ჭურჭელი	გვერდი	ჩალისფერი	წითელი საღებავით შესრულებულ ი გეომეტრიული ორნამენტი				ანტიკური ხანა
სახლი №7	ინგ. № 855	ნაკვ. XX, კვ. 2 სახლი № 7	0 - 0,75	თიხა	სამზარეულო	ჭურჭელი	გვერდი	ჩალისფერი	წითელი საღებავით შესრულებულ ი გეომეტრიული ორნამენტი				ანტიკური ხანა
სახლი №7	ინგ. № 856	ნაკვ. XX, კვ. 2 სახლი № 7	0 - 0,75	თიხა	სამზარეულო	ჭურჭელი	გვერდი	ჩალისფერი	წითელი საღებავით შესრულებულ ი გეომეტრიული ორნამენტი				ანტიკური ხანა
სახლი №7	ინგ. № 857	ნაკვ. XX, კვ. 2 სახლი № 7	0 - 0,75	თიხა	სამზარეულო	ჭურჭელი	გვერდი	ჩალისფერი	წითელი საღებავით შესრულებულ ი გეომეტრიული ორნამენტი				ანტიკური ხანა

სახლი №7	ინვ. № 858	ნაკვ. XX, კვ. 2 სახლი № 7	0 - 0,75	თიხა	სამზარეულო	ჭურჭელი	გვერდი	ჩალისფერი	წითელი საღებავით შესრულებულ ი ზოლი				ანტიკური ხანა
სახლი №7	ინვ. № 859	ნაკვ. XX, კვ. 2 სახლი № 7	0 - 0,75	თიხა	სამზარეულო	ჭურჭელი	გვერდი	ჩალისფერი	წითელი საღებავით შესრულებულ ი ზოლი				ანტიკური ხანა
სახლი №7	ინვ. № 860	ნაკვ. XX, კვ. 2 სახლი № 7	0 - 0,75	თიხა	სამზარეულო	ჭურჭელი	გვერდი	ჩალისფერი	წითელი საღებავით შესრულებულ ი გეომეტრიული ორნამენტის ფრაგმენტი				ანტიკური ხანა
სახლი №7	ინვ. № 861	ნაკვ. XX, კვ. 2 სახლი № 7	0 - 0,75	თიხა	სამზარეულო	ჭურჭელი	გვერდი	ჩალისფერი, გაპრიალებული, მოყვითალოკეციანი	წითელი საღებავით შესრულებულ ი ჰორიზონტალ ური ზოლი, სამკუთხედი				ანტიკური ხანა
სახლი №7	ინვ. № 862	ნაკვ. XX, კვ. 2 სახლი № 7	0 - 0,75	თიხა	სამზარეულო	ჭურჭელი	გვერდი	მოწითალო	წითელი საღებავით შესრულებულ ი გეომეტრიული ორნამენტი				ანტიკური ხანა
სახლი №7	ინვ. № 863	ნაკვ. XX, კვ. 2 სახლი № 7	0 - 0,75	თიხა	სამზარეულო	ჭურჭელი	გვერდი	ჩალისფერი	ყავისფერი საღებავით შესრულებულ ი გეომეტრიული ორნამენტი				ანტიკური ხანა
სახლი №7	ინვ. № 864	ნაკვ. XX, კვ. 2 სახლი № 7	0 - 0,75	თიხა	სამზარეულო	ჭურჭელი	გვერდი	ჩალისფერი	ყავისფერი საღებავით შესრულებულ ი ორი ზოლი				ანტიკური ხანა
სახლი №7	ინვ. № 865	ნაკვ. XX, კვ. 2 სახლი № 7	0 - 0,75	თიხა	სამზარეულო	ჭურჭელი	გვერდი	აგურისფერი, ოდნავ გაპრიალებული	წითელი საღებავით შესრულებულ ი ბადისებური ორნამენტით შეესებული სამკუთხედი				ანტიკური ხანა

სახლი №7	ინგ. № 866	ნაკვ. XX, კვ. 2 სახლი № 7	0 - 0,75	თიხა	სამზარეულო	ჭურჭელი	გვერდი	ჩალისფერი, კარგად გაპრიალებული, აგურისფერკეციანი	ნარინჯისფრ ა ნაპრიალებილ ი ზოლები				ანტიკური ხანა
სახლი №7	ინგ. № 867	ნაკვ. XX, კვ. 2 სახლი № 7	0 - 0,75	თიხა	სამზარეულო	ჭურჭელი	გვერდი	წითლად შედებილი, ღვინისფერი, წითელი			2 ცალი		ანტიკური ხანა
სახლი №7	ინგ. № 868	ნაკვ. XX, კვ. 2 სახლი № 7	0 - 0,75	თიხა	სამზარეულო	ჯამი	გვერდი	წითლად შედებილი, ნაცრისფერკეციანი		პირგადაშლილი, მუცელწიბოიანი			ანტიკური ხანა
სახლი №7	ინგ. № 869	ნაკვ. XX, კვ. 2 სახლი № 7	0 - 0,75	თიხა	სამზარეულო	ჯამი	გვერდი	წითლად შედებილი, შავი ლაქებით, თეთრკენჭებიანი კმცი		მუცელწიბოიანი			ანტიკური ხანა
სახლი №7	ინგ. № 870	ნაკვ. XX, კვ. 6, სახლი № 7	0 - 0,75	თიხა	სამზარეულო	ჭურჭელი	ყურ- გვერდი	შავი, აგურისფერკეციანი	ხაზი	ოვალურგანიკეციანი			ანტიკური ხანა
სახლი №7	ინგ. № 871	ნაკვ. XX, კვ. 6, სახლი № 7	0 - 0,75	რკინა	იარაღი	დანა	პირის ფრაგმენტ ი, 3 მანჭკალი	სიგრძე 4,2 სმ. სიგანე 2 სმ.					ანტიკური ხანა
სახლი №7	ინგ. № 872	ნაკვ. XX, კვ. 6, სახლი № 7	0 - 0,75	თიხა	სამზარეულო	ჭურჭელი	პირ- გვერდი	რუხი, შავი ლაქებით, გაპრიალებული, ნაცრისფერკეციანი თეთრი მინარეებით		პირგადაშლილი, დაბალყელიანი			ანტიკური ხანა
სახლი №7	ინგ. № 873	ნაკვ. XX, კვ. 6, სახლი № 7	0 - 0,75	თიხა	სამზარეულო	ჯამი	პირ- გვერდი	რუხი-მოყავისფრო, რუხკეციანი		პირგადაშლილი			ანტიკური ხანა
სახლი №7	ინგ. № 874	ნაკვ. XX, კვ. 6, სახლი № 7	0 - 0,75	თიხა	სამზარეულო	ჭურჭელი	პირ- გვერდი	მოყავისფრო- აგურისფერი, შავი ლაქებით, კმცი თეთრკენჭებიანი		პირგადაშლილი, დაბალყელიანი			ანტიკური ხანა
სახლი №7	ინგ. № 875	ნაკვ. XX, კვ. 6, სახლი № 7	0 - 0,75	თიხა	სამზარეულო	ჭურჭელი	გვერდი	ჩალისფერი, გაპრიალებული, აგურისფერკეციანი	რელიეფური სარტყელი, ამოღარული ირიბი ხაზები				ანტიკური ხანა
სახლი №7	ინგ. № 876	ნაკვ. XX, კვ. 6, სახლი № 7	0 - 0,75	თიხა	სამზარეულო	ჭურჭელი	პირ- გვერდი	თეთრი ანგობით დაფარული, აგურისფერკეციანი		პირგადაშლილი, დაბალყელიანი			ანტიკური ხანა
სახლი №7	ინგ. № 877	ნაკვ. XX, კვ. 6, სახლი № 7	0 - 0,75	თიხა	სამზარეულო	ჭურჭელი	პირ- გვერდი	შავი	პორიზონტალ ური ხაზები	პირგადაშლილი			ანტიკური ხანა

სახლი №7	ინვ. № 878	ნაკვ. XX, კვ. 6, სახლი № 7	0 - 0,75	თიხა	სამზარეულო	ჯამი	პირ-გვერდი	შავი, გაპრიალებული, კეცი ნაცრისფერი		პირმოყრილი			ანტიკური ხანა
სახლი №7	ინვ. № 879	ნაკვ. XX, კვ. 6, სახლი № 7	0 - 0,75	თიხა	სამზარეულო	ჯამი	პირ-გვერდი	რუხი-მოყავისფრო, კეცი ნაცრისფერი	კოპები	სწორგვერდა, მრგვალპირიანი			ანტიკური ხანა
სახლი №7	ინვ. № 880	ნაკვ. XX, კვ. 6, სახლი № 7	0 - 0,75	თიხა	სამზარეულო	ჯამი	გვერდი	ყავისფერი-მონახლისფრო, ნაცრისფერკეციანი	რელიეფური სარტყელი, ამოღარული ირიბი საზები				ანტიკური ხანა
სახლი №7	ინვ. № 881	ნაკვ. XX, კვ. 6, სახლი № 7	0 - 0,75	თიხა	სამზარეულო	ჭურჭელი	პირ-გვერდი	რუხი, რუხკეციანი		პირგადაშლილი, დაბალყელიანი			ანტიკური ხანა
სახლი №7	ინვ. № 882	ნაკვ. XX, კვ. 6, სახლი № 7	0 - 0,75	თიხა	სამზარეულო	ჭურჭელი	ყურ-გვერდი	ჩალისფერი, გაპრიალებული		მრგვალგანივკეციანი			ანტიკური ხანა
სახლი №7	ინვ. № 883	ნაკვ. XX, კვ. 6, სახლი № 7	0 - 0,75	თიხა	სამზარეულო	ჭურჭელი	ყურ-გვერდი	რუხი-მოყავისფრო, შავი ლაქებით, გაპრიალებული		მრგვალგანივკეციანი			ანტიკური ხანა
სახლი №7	ინვ. № 884	ნაკვ. XX, კვ. 6, სახლი № 7	0 - 0,75	თიხა	სამზარეულო	ჭურჭელი	გვერდი	ჩალისფერი, გაპრიალებული	ნაპრიალები საზები				ანტიკური ხანა
სახლი №7	ინვ. № 885	ნაკვ. XX, კვ. 6, სახლი № 7	0 - 0,75	თიხა	სამზარეულო	ჯამი	პირ-გვერდი	შავი		პირმოყრილი			ანტიკური ხანა
სახლი №7	ინვ. № 886	ნაკვ. XX, კვ. 6, სახლი № 7	0 - 0,75	თიხა	სამზარეულო	ჭურჭელი	პირ-გვერდი	ჩალისფერი, ოდნავ გაპრიალებული		პირგადაშლილი, დაბალყელიანი	სამეთუნეო მორგვის კვალი		ანტიკური ხანა
სახლი №7	ინვ. № 887	ნაკვ. XX, კვ. 6, სახლი № 7	0 - 0,75	თიხა	სამზარეულო	ჭურჭელი	ყურ-გვერდი	ჩალისფერი	ორი რელიეფური კოპი	მრგვალგანივკეციანი, ზომორფული			ანტიკური ხანა
სახლი №7	ინვ. № 888	ნაკვ. XX, კვ. 6, სახლი № 7	0 - 0,75	თიხა	სამზარეულო	ჭურჭელი	პირი	ჩალისფერი	ამოღარული ბადისებრი ორნამენტი	პირგადაშლილი			ანტიკური ხანა
სახლი №7	ინვ. № 889	ნაკვ. XX, კვ. 6, სახლი № 7	0 - 0,75	თიხა	სამზარეულო	ჭურჭელი	პირი	ჩალისფერი, ოდნავ გაპრიალებული		პირგადაშლილი			ანტიკური ხანა
სახლი №7	ინვ. № 890	ნაკვ. XX, კვ. 6, სახლი № 7	0 - 0,75	თიხა	სამზარეულო	ჭურჭელი	პირ-გვერდი	თეთრი ანგობით დაფარული, მოვარდისფროკეციანი		პირგადაშლილი			ანტიკური ხანა
სახლი №7	ინვ. № 891	ნაკვ. XX, კვ. 6, სახლი № 7	0 - 0,75	თიხა	სამზარეულო	ჭურჭელი	ყურ-გვერდი	ჩალისფერი, გაპრიალებული, სამფენიანი კეცი		მრგვალგანივკეციანი			ანტიკური ხანა
სახლი №7	ინვ. № 892	ნაკვ. XX, კვ. 6, სახლი № 7	0 - 0,75	თიხა	სამზარეულო	ჭურჭელი	პირ-გვერდი	ჩალისფერი, სქელკეციანი		პირგადაშლილი	სამეთუნეო მორგვის კვალი		ანტიკური ხანა
სახლი №7	ინვ. № 893	ნაკვ. XX, კვ. 6, სახლი № 7	0 - 0,75	თიხა	სამზარეულო	ჭურჭელი	ყურ-გვერდი	მოყავისფრო-ნაცრისფერი, თეთრმინარეგებიანი კეცი		ოვალურგანივკეციანი			ანტიკური ხანა

დანართი A
არტკვაქტების ჩამონათვალი

სახლი №7	ინვ. № 894	ნაკვ. XX, კვ. 6, სახლი № 7	0 - 1,00	თიხა	სამზარეულო	ჯამი	პირ-გვერდი	ჩალისფერ-აგურისფერი		პირმოყრილი, გვერდზე გამჭოლი ნახვრეტი			ანტიკური ხანა
სახლი №7	ინვ. № 895	ნაკვ. XX, კვ. 6, სახლი № 7	0 - 1,00	თიხა	სამზარეულო	ჯამი	პირ-გვერდი	ჩალისფერი		პირმოყრილი			ანტიკური ხანა
სახლი №7	ინვ. № 896	ნაკვ. XX, კვ. 6, სახლი № 7	0 - 1,00	თიხა	სამზარეულო	ჭურჭელი	პირ-გვერდი	მოვარდისფრო-აგურისფერი, ოდნავ გაპრიალებული, ნაცრისფერკეციანი		პირგადაშლილი, ფართოქობიანი			ანტიკური ხანა
სახლი №7	ინვ. № 897	ნაკვ. XX, კვ. 6, სახლი № 7	0 - 1,00	თიხა	სამზარეულო	ჯამი	პირ-გვერდი	ყავისფერი		პირგადაშლილი			ანტიკური ხანა
სახლი №7	ინვ. № 898	ნაკვ. XX, კვ. 6, სახლი № 7	0 - 1,00	თიხა	სამზარეულო	ჭურჭელი	გვერდი	მოყავისფრო, ოდნავ გაპრიალებული, ნაცრისფერკეციანი	რელიეფური, ნატლევი ორნამენტის სარტყელი				ანტიკური ხანა
სახლი №7	ინვ. № 899	ნაკვ. XX, კვ. 6, სახლი № 7	0 - 1,00	თიხა	სამზარეულო	ჭურჭელი	პირ-გვერდი	ყავისფერი, შავი ლაქებით, ნაცრისფერკეციანი		პირგადაშლილი, დაბალყელიანი			ანტიკური ხანა
სახლი №7	ინვ. № 900	ნაკვ. XX, კვ. 6, სახლი № 7	0 - 1,00	თიხა	სამზარეულო	ჭურჭელი	გვერდი	ნაცრისფერი	რელიეფური, ირიბი, ნატლევი ორნამენტის სარტყელი	პირმოყრილი			ანტიკური ხანა
სახლი №7	ინვ. № 901	ნაკვ. XX, კვ. 6, სახლი № 7	0 - 1,00	თიხა	სამზარეულო	ჯამი	პირ-გვერდი	ნაცრისფერი		პირმოყრილი			ანტიკური ხანა
სახლი №7	ინვ. № 902	ნაკვ. XX, კვ. 6, სახლი № 7	0 - 1,00	თიხა	სამზარეულო	ჭურჭელი	ყური	ჩალისფერი, ოდნავ გაპრიალებული		მრგვალგანივკეთიანი			ანტიკური ხანა
სახლი №7	ინვ. № 903	ნაკვ. XX, კვ. 6, სახლი № 7	0 - 1,00	თიხა	სამზარეულო	ჭურჭელი	პირ-გვერდი	თეთრი ანგობით დაფარული, აგურისფერკეციანი		პირგადაშლილი, დაბალყელიანი	სამეთუნეო მორგვის კვალი		ანტიკური ხანა
სახლი №7	ინვ. № 904	ნაკვ. XX, კვ. 6, სახლი № 7	0 - 1,00	თიხა	სამზარეულო	ჭურჭელი	პირ-გვერდი	ჩალისფერი, ოდნავ გაპრიალებული, ნაცრისფერკეციანი		პირგადაშლილი			ანტიკური ხანა
სახლი №7	ინვ. № 905	ნაკვ. XX, კვ. 6, სახლი № 7	0 - 1,00	თიხა	სამზარეულო	ჭურჭელი	გვერდი	ჩალისფერი, ოდნავ გაპრიალებული, ნაცრისფერკეციანი	რელიეფური, ირიბი, ნატლევი ორნამენტის სარტყელი	პირგადაშლილი, ფართოქობიანი	3 ცალი		ანტიკური ხანა

დანართი A
არტეფაქტების ჩამონათვალი

სახლი №7	ინვ. № 906	ნაკვ. XX, კვ. 6, სახლი № 7	0 - 1,00	თიხა	სამზარეულო	ჭურჭელი	პირ-გვერდი	თეთრი-მოვარდისფრო ანგობით დაფარული, აგურისფერკეციანი					ანტიკური ხანა
სახლი №7	ინვ. № 907	ნაკვ. XX, კვ. 6, სახლი № 7	0 - 1,00	თიხა	სამზარეულო	ჭურჭელი	გვერდი	თეთრი ანგობით დაფარული, აგურისფერკეციანი	რელიეფური, ნაჭლევი ორნამენტის სარტყელი, ამოღარული, ტალღოვანი ორნამენტი				ანტიკური ხანა
სახლი №7	ინვ. № 908	ნაკვ. XX, კვ. 6, სახლი № 7	0 - 1,00	თიხა	სამზარეულო	ჭურჭელი	პირ-გვერდი	ყავისფერი, სქელკეციანი, თეთრკენჭებიანი კეცი, ნაცრისფერკეციანი		პირგადაშლილი, სწორგვერდიანი			ანტიკური ხანა
სახლი №7	ინვ. № 909	ნაკვ. XX, კვ. 6, სახლი № 7	0 - 1,00	თიხა	სამზარეულო	ჭურჭელი	ფრაგმენტ	მონაღისფრო			30 ჭურჭლის 541 ნატეხი	უსახო ნატეხები. დაიმარხა ნამოსახლარის ტერიტორიაზე	ანტიკური ხანა
სახლი №7	ინვ. № 910	ნაკვ. XX, კვ. 6, სახლი № 7	0 - 1,00	თიხა	სამზარეულო	ჭურჭელი	ფრაგმენტ	შავი, სქელკეციანი			30 ჭურჭლის 541 ნატეხი	უსახო ნატეხები. დაიმარხა ნამოსახლარის ტერიტორიაზე	ანტიკური ხანა
სახლი №7	ინვ. № 911	ნაკვ. XX, კვ. 6, სახლი № 7	0 - 1,00	თიხა	სამზარეულო	ჭურჭელი	ფრაგმენტ	მოშავო-მონაცრისფრო			2 ჭურჭლის 7 ნატეხი	უსახო ნატეხები. დაიმარხა ნამოსახლარის ტერიტორიაზე	ანტიკური ხანა
სახლი №7	ინვ. № 912	ნაკვ. XX, კვ. 6, სახლი № 7	0 - 1,00	თიხა	სამზარეულო	ჭურჭელი	ფრაგმენტ	მოყავისფრო			2 ჭურჭლის 171 ნატეხი	უსახო ნატეხები. დაიმარხა ნამოსახლარის ტერიტორიაზე	ანტიკური ხანა

დანართი A
არტექვაქტების ჩამონათვალი

სახლი №7	ინგ. № 913	ნაკვ. XX, კვ. 6, სახლი № 7	0 - 1,00	თიხა	სამზარეულო	ჭურჭელი	ფრაგმენტი	მონალისფრო, სქელკეციანი			2 ჭურჭლის 21 ნატეხი	უსახო ნატეხები. დაიმარხა ნამოსახლარის ტერიტორიაზე	ანტიკური ხანა
სახლი №7	ინგ. № 914	ნაკვ. XX, კვ. 6, ჩრდ.-აღმ. კიდესთან ჭრილში	0 - 1,00	ბაზალტი	სამზარეულო	სასრესი		ნაცრისფერი, ფოროვანი, ორი გვერდი დაბრტყელებული, გაცვეთილი. დმ - 6სმ		წრიული			ანტიკური ხანა
სახლი №7	ინგ. № 915	ნაკვ. XX, კვ. 6, სახლი № 7	0 - 1,00	ბაზალტი	სამზარეულო	სასრესი		ერთი გვერდი ოდნავ დაბრტყელებული		მრგვალი			ანტიკური ხანა
სახლი №7	ინგ. № 916	ნაკვ. XX, კვ. 6, სახლი № 7	0 - 1,00	ბაზალტი	სამზარეულო	ხელსაფქვავე		ნაცრისფერი, სამუშაო პირი ბრტყელი, ზურგი მომრგვალებული, ბოლო მომრგვალებული. შემორჩენილი სიგრძე 14 სმ.				გატეხილი	ანტიკური ხანა
სახლი №7	ინგ. № 917	ნაკვ. XX, კვ. 6, სახლი № 7	0 - 1,00	პემზა	სამზარეულო	სასრესი		სამუშაო პირი ბრტყელი, ზედა ნაწილი შევიწროვებული, გვერდზე დაქანებული და დაბრტყელებული					ანტიკური ხანა
სახლი №7	ინგ. № 918	ნაკვ. XX, კვ. 6, სახლი № 7	0 - 1,00	ბაზალტი	სამზარეულო	სანაყი		მასიური, კარგად დამუშავებული. პირის დმ - 24 სმ, პირგადაშლილი, ძირი მომრგვალებული		ჯამისებური			ანტიკური ხანა
სახლი №7	ინგ. № 919	ნაკვ. XX, კვ. 6, სახლი № 7	0 - 1,00	ბაზალტი	სამზარეულო	სასრესი		გვერდები ოდნავ დაბრტყელებული		წრიული			ანტიკური ხანა
სახლი №7	ინგ. № 920	ნაკვ. XX, კვ. 6, სახლი № 7	0 - 1,00	ბაზალტი	სამზარეულო	სასრესი		ფოროვანი, გვერდები დაბრტყელებული		წრიული			ანტიკური ხანა

დანართი A
არტკუაქტების ჩამონათვალი

სახლი №7	ინვ. № 921	ნაკვ. XX, კვ. 6, სახლი № 7	0 - 1,00	ბაზალტი	სამზარეულო	ხელსაფქვეავი	ფრაგმენტ	ფოროვანი, მასიური, სამუშაო პირი ბერტყელი, გვერდები ბრტყელი, ზურგი მომრგვალებული. სიგანე 14 სმ.	ოთხკუთხა	გატეხილი	ანტიკური ხანა
სახლი №7	ინვ. № 922	ნაკვ. XX, კვ. 6, სახლი № 7	0 - 1,00	ბაზალტი	სამზარეულო	ხელსაფქვეავი		ზედაპირი ბრტყელი, ბოლოები მომრგვალებული, ზურგი მომრგვალებული. სიგრძე - 37 სმ, სიგანე - 17 სმ.	ოვალური		ანტიკური ხანა
სახლი №7	ინვ. № 923	ნაკვ. XX, კვ. 6, სახლი № 7, ღუმელის ნანგრევებში	0 - 1,00	ბაზალტი	სამზარეულო	სასრესი		ბოლოები დაბრტყელებული, ერთი მხარე ჩამოტეხილი, სამუშაო ზედაპირი გაპრიალელებული. დმ - 5,5 სმ	წრიული		ანტიკური ხანა
სახლი №7	ინვ. № 924	ნაკვ. XX, კვ. 6, სახლი № 7, ღუმელის ნანგრევებში	0 - 1,00	ბაზალტი	სამზარეულო	ხელსაფქვეავი	ფრაგმენტ	ფოროვანი, სამუშაო ზედაპირი ბრტყელი, ზურგი მომრგვალებული, გვერდი სწორი		გატეხილი	ანტიკური ხანა
სახლი №8	ინვ. № 925	ნაკვ. XXVII, კვ.1, სახლი №8	0 + 0,40	თიხა	სამზარეულო	ჯამი	გვერდი	შავი, ეტეობა ცეცხლის კვალი, ზედაპირი იქერცლება	პირგადაშლილი, მრგვალიპირიანი, დაბალყელიანი		ანტიკური ხანა
სახლი №8	ინვ. № 926	ნაკვ. XXVII, კვ.1, სახლი №8	0 + 0,40	თიხა	სამზარეულო	ჭურჭელი	გვერდი	რუხი-მოშავო, გაპრიალელებული, კვცი თეთრკენჭებმინარევიანი			ანტიკური ხანა
სახლი №8	ინვ. № 927	ნაკვ. XXVII, კვ.1, სახლი №8	0 + 0,40	თიხა	სამზარეულო	ჭურჭელი	ყელ-გვერდი	თეთრი ანგობით დაფარული	მაღალყელიანი		ანტიკური ხანა
სახლი №8	ინვ. № 928	ნაკვ. XXVII, კვ.1, სახლი №8	0 + 0,40	თიხა	სამზარეულო	ჭურჭელი	გვერდი	თეთრი ანგობით დაფარული, გაპრიალელებული			ანტიკური ხანა
სახლი №8	ინვ. № 929	ნაკვ. XXVII, კვ.1, სახლი №8	0 + 0,40	თიხა	სამზარეულო	ჭურჭელი	გვერდი	თეთრი ანგობით დაფარული, გაპრიალელებული, თხელკეციანი			ანტიკური ხანა

დანართი A
არტექვაქტების ჩამონათვალი

სახლი №8	ინვ. № 930	ნაკვ. XXVII, კვ.1, სახლი №8	0 + 0,40	თიხა	სამზარეულო	ჭურჭელი	გვერდი	ჩალისფერი-თეთრი, სქელკეციანი				სამეთუნეო მორგვის კვალი	ანტიკური ხანა
სახლი №9	ინვ. № 931	ნაკვ. XXVII, კვ.7, სახლი № 9	0 + 0,40	თიხა	სამზარეულო	ჭურჭელი	პირ-გვერდი	შავი, გაპრიალებული		პირგადაშლილი, მრგვალპირიანი	5 ცალი		ანტიკური ხანა
სახლი №9	ინვ. № 932	ნაკვ. XXVII, კვ.7, სახლი № 9	0 - 1,45	თიხა	სამზარეულო	ჭურჭელი	გვერდი	ჩალისფერი, გაპრიალებული, ღია აგურისფერკეციანი					ანტიკური ხანა
სახლი №1	ინვ. № 933	ნაკვ. XXVII, კვ.4-9, სახლი №1, აღმ. კედელში	0 - 1,45	ბაზალტი	სამზარეულო	ხელსაფქვეა ო	ფრაგმენტ ო	ერთი ბოლო მომრგვალებული, სამუშაო ზედაპირი ბრტყელი, ზურგი მომრგვალებული				გატეხილი, დარჩა ნამოსახლარის ტერიტორიაზე	ანტიკური ხანა
სახლი №2	ინვ. № 934	ნაკვ. XX, კვ.8, სახლი №4, კედელში	0 - 0,25	ბაზალტი	სამზარეულო	ხელსაფქვეა ო		სამუშაო ზედაპირი ბრტყელი, ზურგი მომრგვალებული		ოვალური		დარჩა ნამოსახლარის ტერიტორიაზე	ანტიკური ხანა
სახლი №4	ინვ. № 935	ნაკვ. XX, კვ. 8, სახლი №4 ცენტრალურ ნაწილში კვის იატაკსა და საკურთხეველს შორის	0 - 0,50	ბაზალტი	სამზარეულო	სანაყი		მასიური, ღრმად ჩაღრმავებული,		ოთხკუთხა		გატეხილი, დარჩა ნამოსახლარის ტერიტორიაზე	ანტიკური ხანა
სახლი №4	ინვ. № 936	ნაკვ. XX, კვ. 8, სახლი №4, ზედა ღონე	0 - 0,25	ბაზალტი	სამზარეულო	ხელსაფქვეა ო		ფოროვანი, მასიური, სამუშაო პირი ჩაღრმავებული, ზურგი მომრგვალებული.		ოვალური		დარჩა ნამოსახლარის ტერიტორიაზე	ანტიკური ხანა
სახლი №7	ინვ. № 937	ნაკვ. XX, კვ.3-6, სახლი №7	0 - 0,75	ბაზალტი	სამზარეულო	სასრესი		კარგად დამუშავებული, სამუშაო პირი ბრტყელი		წრიული		დარჩა ნამოსახლარის ტერიტორიაზე	ანტიკური ხანა
სახლი №7	ინვ. № 938	ნაკვ. XX, კვ.3-6, სახლი №7		ბაზალტი	სამზარეულო	ხელსაფქვეა ო	ფრაგმენტ ო	ერთი ბოლო მომრგვალებული, სამუშაო ზედაპირი ბრტყელი, ზურგი ოდნავ მომრგვალებული				გატეხილი, დარჩა ნამოსახლარის ტერიტორიაზე	ანტიკური ხანა

დანართი A
არტკვაქტების ჩამონათვალი

სახლი №7	ინვ. № 939	ნაკვ. XX, კვ-3-6, სახლი №7		ბაზალტი	სამზარეულო	ხელსაფქვაეო	ფრაგმენტო	ფოროვანი, ერთი ბოლო მომრგვალებული, ზედაპირი ჩაღრმავებული, კიდეები მომრგვალებული.				გატეხილი, დარჩა ნამოსახლარის ტერიტორიაზე	ანტიკური ხანა
ხარო №1	ინვ. № 940	ნაკვ. XX, კვ. 6, ნაკვ. XXVII, კვ.4 ხარო 1	0,95	ობსიდიანი	იარაღი	ანატკეცები		უსახო			4 ცალი, 2 მცირე ზომის 2 - საშუალო		ანტიკური ხანა
ხარო №1	ინვ. № 941	ნაკვ. XX, კვ. 6, ნაკვ. XXVII, კვ.4 ხარო 1	0,95	მინისებური პასტა	საკაული	მივი		მცირე ზომის		მრგვალი, გამჭოლი ნახვრეტით			ანტიკური ხანა
ხარო №1	ინვ. № 942	ნაკვ. XX, კვ. 6, ნაკვ. XXVII, კვ.4 ხარო 1	0,95	მინისებური პასტა	საკაული	ზარაკი	ფრაგმენტო	მცირე ზომის	სახელურზე ვერტიკალური ღარები	ცილინდრული			ანტიკური ხანა
ხარო №1	ინვ. № 943	ნაკვ. XX, კვ. 6, ნაკვ. XXVII, კვ.4 ხარო 1	0,95	თიხა	სამზარეულო	ჯამი?	პირ-გვერდი	მოვარდისფრო-ჩალისფერი		სწორგვერდა, მუცელწიბოიანი			ანტიკური ხანა
ხარო №1	ინვ. № 944	ნაკვ. XX, კვ. 6, ნაკვ. XXVII, კვ.4 ხარო 1	0,95	თიხა	სამზარეულო	ჭურჭელი	გვერდი	ნაცრისფერი		მუცელწიბოიანი			ანტიკური ხანა
ხარო №1	ინვ. № 945	ნაკვ. XX, კვ. 6, ნაკვ. XXVII, კვ.4 ხარო 1	0,95	თიხა	სამზარეულო	ჯამი	პირ-გვერდი	ჩალისფერი, შავი ღაქა, გაპრილებული, ნაცრისფერკეციანი		პირმოყრილი, ბრტყელპირიანი		სამეოუნეო მორგვის კვალი	ანტიკური ხანა
ხარო №1	ინვ. № 946	ნაკვ. XX, კვ. 6, ნაკვ. XXVII, კვ.4 ხარო 1	0,95	თიხა	სამზარეულო	ჭურჭელი	პირ-გვერდი	შავი, ნაცრისფერკეციანი		ბრტყელპირიანი			ანტიკური ხანა
ხარო №1	ინვ. № 947	ნაკვ. XX, კვ. 6, ნაკვ. XXVII, კვ.4 ხარო 1	0,95	თიხა	სამზარეულო	ჭურჭელი	გვერდი	შავი (8), ჩალისფერი (3), ყავისფერი (2) პროფილირებული			13 ცალი		ანტიკური ხანა
ხარო №2	ინვ. № 948	ნაკვ. XX, კვ. 6 ხარო 2	1,40	ობსიდიანი	იარაღი	ანატკეცები		კაჭრისკანიანი					ანტიკური ხანა
ხარო №2	ინვ. № 949	ნაკვ. XX, კვ. 6 ხარო 2	1,40	თიხა	სამზარეულო	ჭურჭელი	გვერდი	ჩალისფერი, მოვარდისფროკეციანი	წითელი საღებავით შესრულებული ზოლები				ანტიკური ხანა
ხარო №2	ინვ. № 950	ნაკვ. XX, კვ. 6 ხარო 2	1,40	თიხა	სამზარეულო	ჯამი	პირი	წითლად შეღებილი		პირგადაშლილი, პროფილირებული			ანტიკური ხანა
ხარო №2	ინვ. № 951	ნაკვ. XX, კვ. 6 ხარო 2	1,40	თიხა	სამზარეულო	ჭურჭელი	გვერდი	ჩალისფერი, შავი ღაქებით	პირი ზონტალური ღარი, ჭდეული, ირბი ხაზები				ანტიკური ხანა

დანართი A
არტკვაქტების ჩამონათვალი

ხარო №2	ინგ. № 952	ნაკვ. XX, კვ. 6 ხარო 2	1,40	თიხა	სამზარეულო	ჯამი	პირ-გვერდი	ჩალისფერი		პირმოყრილი, ბრტყელი		სამეთუნეო ჩარხის კვალი	ანტიკური ხანა
ხარო №2	ინგ. № 953	ნაკვ. XX, კვ. 6 ხარო 2	1,40	თიხა	სამზარეულო	ჭურჭელი	პირ-გვერდი	მოყავისფრო-შავი, გაპრიალებული		პირგადაშლილი, მრგვალი, მაღალყელიანი			ანტიკური ხანა
ხარო №2	ინგ. № 954	ნაკვ. XX, კვ. 6 ხარო 2	1,40	თიხა	სამზარეულო	ჭურჭელი	პირ-გვერდი	ნაცრისფერი		პირგადაშლილი, სქელქობიანი, მრგვალი, დაბალყელიანი			ანტიკური ხანა
ხარო №2	ინგ. № 955	ნაკვ. XX, კვ. 6 ხარო 2	1,40	თიხა	სამზარეულო	ჯამი	პირი	ჩალისფერი, აგურისფერკეციანი		პირგადაშლილი, პროფილირებული		სამეთუნეო ჩარხის კვალი	ანტიკური ხანა
ხარო №2	ინგ. № 956	ნაკვ. XX, კვ. 6 ხარო 2	1,40	თიხა	სამზარეულო	ჭურჭელი	პირ-ყელი	შავი, თეთრმინარეგებიანი კეცი		პირგადაშლილი, მრგვალი, საშუალოყელიანი			ანტიკური ხანა
ხარო №2	ინგ. № 957	ნაკვ. XX, კვ. 6 ხარო 2	1,40	თიხა	სამზარეულო	ჭურჭელი	პირი	ყავისფერი, გაპრიალებული		პირგადაშლილი		სამეთუნეო ჩარხის კვალი	ანტიკური ხანა
ხარო №2	ინგ. № 958	ნაკვ. XX, კვ. 6 ხარო 2	1,40	თიხა	სამზარეულო	ჭურჭელი	პირი	შავი, გაპრიალებული, სქელკეციანი		პირგადაშლილი, მრგვალი			ანტიკური ხანა
ხარო №2	ინგ. № 959	ნაკვ. XX, კვ. 6 ხარო 2	1,40	თიხა	სამზარეულო	ჭურჭელი	გვერდი	რუხი-მოყავისფრო, თეთრკენჭებიანი კეცი		მუცელწიბიანი			ანტიკური ხანა
ხარო №2	ინგ. № 960	ნაკვ. XX, კვ. 6 ხარო 2	1,40	თიხა	სამზარეულო	ჭურჭელი	პირ-გვერდი	მოყავისფრო		პირგადაშლილი, მრგვალი			ანტიკური ხანა
ხარო №2	ინგ. № 961	ნაკვ. XX, კვ. 6 ხარო 2	1,40	თიხა	სამზარეულო	ჯამი	პირი	ყავისფერი, გაპრიალებული	ლარი	მრგვალიპირიანი			ანტიკური ხანა
ხარო №2	ინგ. № 962	ნაკვ. XX, კვ. 6 ხარო 2	1,40	თიხა	სამზარეულო	ჭურჭელი	გვერდი	ყავისფერი, სქელკეციანი	რელიეფური, დაკეჭნილი ორნამენტი				ანტიკური ხანა
ხარო №2	ინგ. № 963	ნაკვ. XX, კვ. 6 ხარო 2	1,40	თიხა	სამზარეულო	ჭურჭელი	გვერდი	ჩალისფერი	რელიეფური, დაკეჭნილი ორნამენტი				ანტიკური ხანა
ხარო №2	ინგ. № 964	ნაკვ. XX, კვ. 6 ხარო 2	1,40	თიხა	სამზარეულო	ჭურჭელი	პირ-გვერდი	ნაცრისფერი, თეთრმინარეგებიანი კეცი					ანტიკური ხანა
ხარო №2	ინგ. № 965	ნაკვ. XX, კვ. 6 ხარო 2	1,40	თიხა	სამზარეულო	ჭურჭელი	პირ-გვერდი	ჩალისფერი, შავი ლაქით		ძირი ბრტყელი			ანტიკური ხანა
ხარო №2	ინგ. № 966	ნაკვ. XX, კვ. 6 ხარო 2	1,40	თიხა	სამზარეულო	ჭურჭელი	პირ-გვერდი	ჩალისფერი		ძირი ბრტყელი			ანტიკური ხანა
ხარო №2	ინგ. № 967	ნაკვ. XX, კვ. 6 ხარო 2	1,40	თიხა	სამზარეულო	ჭურჭელი	პირ-გვერდი	ჩალისფერი, გაპრიალებული		ძირი ბრტყელი			ანტიკური ხანა
ხარო №2	ინგ. № 968	ნაკვ. XX, კვ. 6 ხარო 2	1,40	თიხა	სამზარეულო	ჭურჭელი	გვერდი	ყავისფერი, გაპრიალებული					ანტიკური ხანა
ხარო №2	ინგ. № 969	ნაკვ. XX, კვ. 6 ხარო 2	1,40	თიხა	სამზარეულო	ჭურჭელი	გვერდი	ჩალისფერი, გაპრიალებული					ანტიკური ხანა

დანართი A
არტკვაქტების ჩამონათვალი

ხარო №2	ინგ. № 970	ნაკვ. XX, კვ. 6 ხარო 2	1,40	თიხა	სამზარეულო	ჭურჭელი	გვერდი	ყავისფერი					ანტიკური ხანა
ხარო №2	ინგ. № 971	ნაკვ. XX, კვ. 6 ხარო 2	1,40	თიხა	სამზარეულო	ჯამი	პირ-გვერდი	ჩალისფერი		პირმოყრილი, მრგვალი			ანტიკური ხანა
ხარო №2	ინგ. № 972	ნაკვ. XX, კვ. 6 ხარო 2	1,40	თიხა	სამზარეულო	ჭურჭელი	გვერდი	შავი			16 ცალი	სხვადასხვა ჭურჭლის უსახო ფრაგმენტები დაიმარხა ნამოსახლარის ტერიტორიაზე	ანტიკური ხანა
ხარო №2	ინგ. № 973	ნაკვ. XX, კვ. 6 ხარო 2	1,40	თიხა	სამზარეულო	ჭურჭელი	გვერდი	ყავისფერი			26 ცალი	სხვადასხვა ჭურჭლის უსახო ფრაგმენტები დაიმარხა ნამოსახლარის ტერიტორიაზე	ანტიკური ხანა
ხარო №2	ინგ. № 974	ნაკვ. XX, კვ. 6 ხარო 2	1,40	თიხა	სამზარეულო	ჭურჭელი	გვერდი	ჩალისფერი-აგურისფერი			100 ცალი	სხვადასხვა ჭურჭლის უსახო ფრაგმენტები დაიმარხა ნამოსახლარის ტერიტორიაზე	ანტიკური ხანა
ორმო №1	ინგ. № 975	ნაკვ. XXVII, კვ. 7, ორმო 1	1,35	ობსიდიანი	იარაღი	ანატკეცი		უსახო			4 ცალი		ანტიკური ხანა
ორმო №1	ინგ. № 976	ნაკვ. XXVII, კვ. 7, ორმო 1	1,35	რიყის ქვა	სამზარეულო	სანაყი? სახეხი?		ნაცრისფერი, პირი ბრტყელი, დაბოლოებები ჩამოტეხილი	ფოსო				ანტიკური ხანა
ორმო №1	ინგ. № 977	ნაკვ. XXVII, კვ. 7, ორმო 1	1,35	თიხა	სამზარეულო	ჭურჭელი	პირ-გვერდი, ყური	რუხი, გაპრიალებული	ირიბი ღარები	პირგადაშლილი, მრგვალი, გოფირებული მუცელი, დაბალყელიანი, ოვალურგანიკეკეთი ანი		სამეთუნეო ჩარხის კვალი	ანტიკური ხანა
ორმო №1	ინგ. № 978	ნაკვ. XXVII, კვ. 7, ორმო 1	1,35	თიხა	სამზარეულო	ჭურჭელი	ძირ-გვერდი	რუხი, მსხვილკენჭებიანი კვცი		გვერდებდაქანებულ ი, ძირი ბრტყელი		ხელითნაძერწი	ანტიკური ხანა
ორმო №1	ინგ. № 979	ნაკვ. XXVII, კვ. 7, ორმო 1	1,35	თიხა	სამზარეულო	ჭურჭელი	პირ-გვერდი	ყავისფერი, შავი ლაქებით	მარგალიტისებური შემკულობა	პირგადაშლილი, ბრტყელი, ძირი ფართო		ხელითნაძერწი	ანტიკური ხანა

დანართი A
არტკვაქტების ჩამონათვალი

ორმო №1	ინვ. № 980	ნაკვ. XXVII, კვ. 7, ორმო 1	1,35	თიხა	სამზარეულო	ღერგი	პირ-ყელი, გვერდი	ჩალისფერი, შავი ლაქებით, გაპრიალებული, ობსიდიანარევი კვცი	ირიბი, ღრმა ღარები	პირგადაშლილი, მრგვალი, დაბალყელიანი	15 ცალი	ნაწილობრივ აღდგენილი	ანტიკური ხანა
ორმო №1	ინვ. № 981	ნაკვ. XXVII, კვ. 7, ორმო 1	1,35	თიხა	სამზარეულო	ჭურჭელი	ძირ-გვერდი	შავი, გაპრიალებული, თეთრკენჭებიანი კვცი		ძირი ბრტყელი, ფართო			ანტიკური ხანა
ორმო №1	ინვ. № 982	ნაკვ. XXVII, კვ. 7, ორმო 1	1,35	თიხა	სამზარეულო	ჭურჭელი	გვერდი	ნაცრისფერი, კენჭებიანი კვცი	ნაპრიალები ხაზები				ანტიკური ხანა
ორმო №1	ინვ. № 983	ნაკვ. XXVII, კვ. 7, ორმო 1	1,35	თიხა	სამზარეულო	ჭურჭელი	ძირი	რუხი-მოყავისფრო, გაპრიალებული		ძირი ბრტყელი			ანტიკური ხანა
ორმო №1	ინვ. № 984	ნაკვ. XXVII, კვ. 7, ორმო 1	1,35	თიხა	სამზარეულო	ჭურჭელი	გვერდი	ნაცრისფერი, შავი ლაქით, ნაცრისფერკვციანი, გაპრიალებული				კარგად განლექილი თიხა	ანტიკური ხანა
ორმო №1	ინვ. № 985	ნაკვ. XXVII, კვ. 7, ორმო 1	1,35	თიხა	სამზარეულო	ჭურჭელი	გვერდი	შავი, გაპრიალებული	ღრმა, პორიზონტალური ღარები				ანტიკური ხანა
ორმო №1	ინვ. № 986	ნაკვ. XXVII, კვ. 7, ორმო 1	1,35	თიხა	სამზარეულო	ჭურჭელი	ყური	შავი-ყავისფერი, გაპრიალებული		მრგვალგანივკეთიანი			ანტიკური ხანა
ორმო №1	ინვ. № 987	ნაკვ. XXVII, კვ. 7, ორმო 1	1,35	თიხა	სამზარეულო	ჭურჭელი	პირ-გვერდი	ჩალისფერი-მოვარდისფრო, თეთრკენჭებიანი კვცი		პირგადაშლილი, დაბალყელიანი			ანტიკური ხანა
ორმო №2	ინვ. № 988	ნაკვ. XX, კვ. 4, 7 ორმო 2	2,45; 1,20	თიხა	სამზარეულო	ჭურჭელი	პირ-გვერდი	ყავისფერი, თეთრკენჭებიანი კვცი		პირგადაშლილი, ბრტყელი			ანტიკური ხანა
ორმო №2	ინვ. № 989	ნაკვ. XX, კვ. 4, 7 ორმო 2	2,45; 1,20	თიხა	სამზარეულო	ჭურჭელი	გვერდი	ყავისფერი, შავი ლაქებით, თეთრკენჭებიანი კვცი	ღრმა, პორიზონტალური ღარები				ანტიკური ხანა
ორმო №2	ინვ. № 990	ნაკვ. XX, კვ. 4, 7 ორმო 2	2,45; 1,20	თიხა	სამზარეულო	ჭურჭელი	პირ-ყური	ჩალისფერი-მოვარდისფრო, გაპრიალებული, თეთრკენჭებიანი კვცი	ნაპრიალები ზოლები	მრგვალგანივკეთიანი ყური პირზე მიძერწილი			ანტიკური ხანა
ორმო №2	ინვ. № 991	ნაკვ. XX, კვ. 4, 7 ორმო 2	2,45; 1,20	თიხა	სამზარეულო	ჭურჭელი	გვერდი	რუხი-მოყავისფრო, სქელკვციანი კენჭებიანი კვცი			4 ცალი	უხეში, ხელითნაძერწი	ანტიკური ხანა
ორმო №2	ინვ. № 992	ნაკვ. XX, კვ. 4, 7 ორმო 2	2,45; 1,20	თიხა	სამზარეულო	ჭურჭელი	გვერდი	მოთეთრო-ჩალისფერი, გაპრიალებული			12 ცალი	კარგად განლექილი თიხა	ანტიკური ხანა

დანართი A
არტკვაქტების ჩამონათვალი

ორმო №2	ინვ. № 993	ნაკვ. XX, კვ. 4, 7 ორმო 2	2,45; 1,20	თიხა	სამზარეულო	ჭურჭელი	გვერდი	რუხი, გაპრიალებული, თეთრკენჭებიანი კმცი			4 ცალი		ანტიკური ხანა
ორმო №5	ინვ. № 994	ნაკვ. XX, კვ. 8, 9, 11, 12, ორმო 5	0,82	თიხა	სამზარეულო	ჭურჭელი	ძირ-გვერდი	შავი-მოყავისფრო, კენჭებიანი კეცი		მომრგვალებულმუცლიანი	6 ცალი	უხეში, ხელითნაძერწი	ანტიკური ხანა
ორმო №5	ინვ. № 995	ნაკვ. XX, კვ. 8, 9, 11, 12, ორმო 5	0,82	თიხა	სამზარეულო	ჭურჭელი	ძირ-გვერდი	ჩალისფერი-მოვარდისფრო, გაპრიალებული, სამფენიანი კეცი		ბრტყელი			ანტიკური ხანა
ორმო №6	ინვ. № 996	ნაკვ. XX, კვ. 11, ორმო 6	1,90	პემზა? ტუფი?	სამზარეულო	სანაყი?		ვარდისფერი	ფოსო	ოვალური, გვერდებმოსწორებული, დაბრტყელებული			ანტიკური ხანა
ორმო №6	ინვ. № 997	ნაკვ. XX, კვ. 11, ორმო 6	1,90	ბაზალტი	სამზარეულო	სასრესი		შავი, ერთი პირი დაბრტყელებული, გვერდი მოსწორებული					ანტიკური ხანა
ორმო №6	ინვ. № 998	ნაკვ. XX, კვ. 11, ორმო 6	1,90	ობსიდიანი	სამზარეულო	ანტკეცი		უსახო			3 ცალი		ანტიკური ხანა
ორმო №6	ინვ. № 999	ნაკვ. XX, კვ. 11, ორმო 6	1,90	თიხა	სამზარეულო	ჭურჭელი	პირ-გვერდი	რუხი	ჰორიზონტალური ხაზი	სწორგვერდიანი, ბრტყელპირიანი, სქელქობიანი	3 ცალი	შესადლოა 3 სხვადასხვა ჭურჭელს ეკუთვნოდა	ანტიკური ხანა
ორმო №6	ინვ. № 1000	ნაკვ. XX, კვ. 11, ორმო 6	1,90	თიხა	სამზარეულო	ჭურჭელი	გვერდი	ნაცრისფერი, გაპრიალებული	ნაპრიალები, ჰორიზონტალური ხაზები				ანტიკური ხანა
ორმო №6	ინვ. № 1001	ნაკვ. XX, კვ. 11, ორმო 6	1,90	თიხა	სამზარეულო	ჭურჭელი	პირ-გვერდი	შავი, გაპრიალებული, თხელკეციანი	ნაპრიალები, ჰორიზონტალური ზოლები, ამოკაწრული, ირიბი ხაზები	პირგადაშლილი, მრგვალი, დაბალყელიანი			ანტიკური ხანა
ორმო №6	ინვ. № 1002	ნაკვ. XX, კვ. 11, ორმო 6	1,90	თიხა	სამზარეულო	ჭურჭელი	გვერდი	მოყავისფრო, შავი ლაქებით, სქელკეციანი, კენჭებ და ობსიდიანიმინარევებიანი კეცი	რელიეფური ორნამენტი				ანტიკური ხანა
ორმო №6	ინვ. № 1003	ნაკვ. XX, კვ. 11, ორმო 6	1,90	თიხა	სამზარეულო	ჭურჭელი	პირ-გვერდი	მოყავისფრო-ნაცრისფერი, სქელკეციანი, მსხვილკენჭებიანი კმცი		პირგადაშლილი, ბრტყელი, დაბალყელიანი		უხეში, ხელითნაძერწი	ანტიკური ხანა
ორმო №6	ინვ. № 1004	ნაკვ. XX, კვ. 11, ორმო 6	1,90	თიხა	სამზარეულო	ჭურჭელი	ყური	ნაცრისფერი		ფართო, ოვალურგანიკეკეთიანი			ანტიკური ხანა

დანართი A
არტექვაქტების ჩამონათვალი

ორმო №6	ინვ. № 1005	ნაკვ. XX, კვ. 11, ორმო 6	1,90	თიხა	სამზარეულო	ჭურჭელი	ძირ-გვერდი	ნაცრისფერი-მოყავისფრო, სქელკეციანი			2 ცალი		ანტიკური ხანა
ორმო №6	ინვ. № 1006	ნაკვ. XX, კვ. 11, ორმო 6	1,90	თიხა	სამზარეულო	ჭურჭელი	ძირ-გვერდი	რუხი, გაპრიალებული		ბრტყელი ძირი	12 ცალი		ანტიკური ხანა
ორმო №6	ინვ. № 1007	ნაკვ. XX, კვ. 11, ორმო 6	1,90	თიხა	სამზარეულო	ჭურჭელი	გვერდი	ჩალისფერი, გაპრიალებული	წითელი საღებავის კვალი		8 ცალი	სხვადასხვა ჭურჭლის უსახო ფრაგმენტები	ანტიკური ხანა
ორმო №6	ინვ. № 1008	ნაკვ. XX, კვ. 11, ორმო 6	1,90	ძვალი	იარაღი	იარაღი		ბრტყელი, კარგად დამუშავებული პირებით		ერთი ბოლო მომრგვალებული, მეორე წაწვეტებული			ანტიკური ხანა
ორმო №7	ინვ. № 1009	ნაკვ. XX, კვ. 11, ორმო 7	0,85	თიხა	სამზარეულო	ჭურჭელი	პირ-გვერდი	ჩალისფერი, შავი ღაქებით, შავი, ობსიდიანარევი კმცი		პირგადაშლილი, მომრგვალებული		ხელითნაძერწი	ანტიკური ხანა
ორმო №7	ინვ. № 1010	ნაკვ. XX, კვ. 11, ორმო 7	0,85	თიხა	სამზარეულო	ჭურჭელი	პირ-ყელი	შავი, გაპრიალებული, სამფენიანი, კენჭნარევი კმცი	ორი ჰორიზონტალური ღარი	პირგადაშლილი, მრგვალი, ფართო მაღალი ყელი			ანტიკური ხანა
ორმო №7	ინვ. № 1011	ნაკვ. XX, კვ. 11, ორმო 7	0,85	თიხა	სამზარეულო	ჭურჭელი	ძირი	ყავისფერი, შავი ღაქებით, აგურისფერკეციანი	კონცენტრული ღარები	ფართო, ბრტყელი			ანტიკური ხანა
ორმო №7	ინვ. № 1012	ნაკვ. XX, კვ. 11, ორმო 7	0,85	თიხა	სამზარეულო	ჭურჭელი	ძირი	ჩალისფერი, გაპრიალებული	ამოღარული, ირიბი, სხივებისებური ხაზები				ანტიკური ხანა
ორმო №8	ინვ. № 1013	ნაკვ. XXVII, კვ. 7, ორმო 8	1,40	თიხა	სამზარეულო	ჭურჭელი	გვერდი	ნაცრისფერი, გაპრიალებული	ნაპრიალები ხაზები			კარგად განლექილი თიხა	ანტიკური ხანა
ორმო №8	ინვ. № 1014	ნაკვ. XXVII, კვ. 7, ორმო 8	1,40	თიხა	სამზარეულო	ჭურჭელი	გვერდი	რუხი	ჰორიზონტალური, ამოღარული ხაზები, ირიბი ნაჭდევები				ანტიკური ხანა
ორმო №8	ინვ. № 1015	ნაკვ. XXVII, კვ. 7, ორმო 8	1,40	თიხა	სამზარეულო	ჭურჭელი	გვერდი	ნაცრისფერი, გაპრიალებული	ვერტიკალური, ნაპრიალები ხაზები, ორი ჰორიზონტალური, ამოღარული სარტყელი			კარგად განლექილი თიხა	ანტიკური ხანა

დანართი A
არტკვაქტების ჩამონათვალი

ორმო №8	ინვ. № 1016	ნაკვ. XXVII, კვ. 7, ორმო 8	1,40	თიხა	სამზარეულო	ჭურჭელი	გვერდი	ნაცრისფერი, გაპრიალებული	ორი ჰორიზონტალური, ამოღარული, ბადისებური ორნამენტით შევსებული სარტყელი				ანტიკური ხანა
ორმო №8	ინვ. № 1017	ნაკვ. XXVII, კვ. 7, ორმო 8	1,40	თიხა	სამზარეულო	ჭურჭელი	გვერდი	შავი, ნაცრისფერკეციანი	ირიბი ნაჭდეუები				ანტიკური ხანა
ორმო №8	ინვ. № 1018	ნაკვ. XXVII, კვ. 7, ორმო 8	1,40	თიხა	სამზარეულო	ჯამი	პირ-გვერდი	რუხი-ჩალისფერი	გამჭოლი ნახვრეტი	პირმოყრილი, მრგვალი			ანტიკური ხანა
ორმო №8	ინვ. № 1019	ნაკვ. XXVII, კვ. 7, ორმო 8	1,40	თიხა	სამზარეულო	ჭურჭელი	გვერდი	ნაცრისფერი, გაპრიალებული, ნაცრისფერკეციანი	ჰორიზონტალური, ამოღარული, წერტილებით შევსებული სარტყელი				ანტიკური ხანა
ორმო №8	ინვ. № 1020	ნაკვ. XXVII, კვ. 7, ორმო 8	1,40	თიხა	სამზარეულო	ჯამი	პირ-გვერდი	ღია ყავისფერი საღებავით შეღებილი, გაპრიალებული, სამფენიანი კეცი		ბრტყელპირიანი			ანტიკური ხანა
ორმო №8	ინვ. № 1021	ნაკვ. XXVII, კვ. 7, ორმო 8	1,40	თიხა	სამზარეულო	ჯამი	პირ-გვერდი	რუხი		ბრტყელპირიანი, დაბალგვერდიანი			ანტიკური ხანა
ორმო №8	ინვ. № 1022	ნაკვ. XXVII, კვ. 7, ორმო 8	1,40	თიხა	სამზარეულო	ჯამი	პირ-გვერდი	შავი, გაპრიალებული	ღარი	მრგვალპირიანი			ანტიკური ხანა
ორმო №8	ინვ. № 1023	ნაკვ. XXVII, კვ. 7, ორმო 8	1,40	თიხა	სამზარეულო	ჭურჭელი	გვერდი	შავი, გაპრიალებული	ნაპრიალები ხაზები		3 ცალი		ანტიკური ხანა
ორმო №8	ინვ. № 1024	ნაკვ. XXVII, კვ. 7, ორმო 8	1,40	თიხა	სამზარეულო	ჭურჭელი	გვერდი	ნაცრისფერი	ნაპრიალები ხაზები				ანტიკური ხანა
ორმო №8	ინვ. № 1025	ნაკვ. XXVII, კვ. 7, ორმო 8	1,40	თიხა	სამზარეულო	ჭურჭელი	გვერდი	ნაცრისფერი	ნაპრიალები ხაზები				ანტიკური ხანა
ორმო №8	ინვ. № 1026	ნაკვ. XXVII, კვ. 7, ორმო 8	1,40	თიხა	სამზარეულო	ჭურჭელი	გვერდი	რუხი-ჩალისფერი, სქელკეციანი, ობსიდიანნარევი			6 ცალი	უხეში, ხელითნაძერწი	ანტიკური ხანა
ორმო №8	ინვ. № 1027	ნაკვ. XXVII, კვ. 7, ორმო 8	1,40	თიხა	სამზარეულო	ჭურჭელი	გვერდი	შავი-ჩალისფერი, სქელკეციანი, ობსიდიანნარევი			9 ცალი	უხეში, ხელითნაძერწი	ანტიკური ხანა
ორმო №8	ინვ. № 1028	ნაკვ. XXVII, კვ. 7, ორმო 8	1,40	თიხა	სამზარეულო	ჭურჭელი	გვერდი	შავი-ჩალისფერი, სქელკეციანი, ობსიდიანნარევი		ერთი ნატეხზე ყურის ფრაგმენტი	3 ცალი	უხეში, ხელითნაძერწი	ანტიკური ხანა
ორმო №8	ინვ. № 1029	ნაკვ. XXVII, კვ. 7, ორმო 8	1,40	თიხა	სამზარეულო	ჭურჭელი	გვერდი	ნაცრისფერი	ვერტიკალური და ჰორიზონტალური ხაზები				ანტიკური ხანა

დანართი A
არტკუაქტების ჩამონათვალი

ორმო №8	ინგ. № 1030	ნაკვ. XXVII, კვ. 7, ორმო 8	1,40	ობსიდიანი	იარალი	ანატკეცები		უსახო					ანტიკური ხანა
ორმო №9	ინგ. № 1031	ნაკვ. XX, კვ. 8, ორმო 9	0,90	თიხა	სამზარეულო	ჭურჭელი	გვერდი	რუხი, გაპრიალებული	ნაპრიალები ვერტიკალური ხაზები				ანტიკური ხანა
ორმო №9	ინგ. № 1032	ნაკვ. XX, კვ. 8, ორმო 9	0,90	ბაზალტი	სამზარეულო	ხელსაფქვავე		შავი, ფოროვანი, სამუშაო პირი ბრტყელი, ერთი ბოლო მომრგვალებული, დავიწროვებული, მქორე ფართო			გატეხილია		ანტიკური ხანა
ორმო №9	ინგ. № 1033	ნაკვ. XX, კვ. 8, ორმო 9	0,90	ბაზალტი	სამზარეულო	ხელსაფქვავე		ნაცრისფერი, სამუშაო პირი ბრტყელი, ზურგი მომრგვალებული, ერთი ბოლო მომრგვალებული.			გატეხილია		ანტიკური ხანა
ორმო №10	ინგ. № 1034	ნაკვ. XX, კვ. 2, ორმო 10	1,30	თიხა	სამზარეულო	სამტუნალოქი	პირ-გვერდი	ჩალისფერი, გაპრიალებული		მრგვალიპირიანი	2 ცალი	კარგად განლექილი თიხა	ანტიკური ხანა
ორმო №10	ინგ. № 1035	ნაკვ. XX, კვ. 2, ორმო 10	1,30	თიხა	სამზარეულო	ჭურჭელი	ქური	ნაცრისფერი, გაპრიალებული		ოვალურგანიკვეთიანი			ანტიკური ხანა
ორმო №10	ინგ. № 1036	ნაკვ. XX, კვ. 2, ორმო 10	1,30	თიხა	სამზარეულო	ჭურჭელი	პირი	შავი, ობსიდიანიმინარევიანი კეცი		ბრტყელიპირიანი			ანტიკური ხანა
ორმო №10	ინგ. № 1037	ნაკვ. XX, კვ. 2, ორმო 10	1,30	თიხა	სამზარეულო	ჭურჭელი	პირ-გვერდი	ჩალისფერი, გაპრიალებული, რუხკეციანი	ყავისფერი საღებავის კვალი	პირგადაშლილი, დაბალყელიანი			ანტიკური ხანა
ორმო №10	ინგ. № 1038	ნაკვ. XX, კვ. 2, ორმო 10	1,30	თიხა	სამზარეულო	ჭურჭელი	ძირი	რუხი, გაპრიალებული		ბრტყელი			ანტიკური ხანა
ორმო №10	ინგ. № 1039	ნაკვ. XX, კვ. 2, ორმო 10	1,30	თიხა	სამზარეულო	ჭურჭელი	გვერდი	ჩალისფერი, შავი ლაქით, გაპრიალებული	ამოღარული ორნამენტი				ანტიკური ხანა
ორმო №10	ინგ. № 1040	ნაკვ. XX, კვ. 2, ორმო 10	1,30	თიხა	სამზარეულო	ჭურჭელი	გვერდი	ნაცრისფერი, გაპრიალებული, ობსიდიანიმინარევიანი კეცი	ამოღარული პორიზონტალური ხაზები		15 ცალი		ანტიკური ხანა
ორმო №10	ინგ. № 1041	ნაკვ. XX, კვ. 2, ორმო 10	1,30	თიხა	სამზარეულო	ჭურჭელი	გვერდი	ჩალისფერი, გაპრიალებული, სქელკეციანი			10 ცალი		ანტიკური ხანა
ორმო №10	ინგ. № 1042	ნაკვ. XX, კვ. 2, ორმო 10	1,30	თიხა	სამზარეულო	ჭურჭელი	გვერდი	შავი		პირგადაშლილი, დაბალყელიანი, გვერდებმომრგვალებული	6 ცალი		ანტიკური ხანა
ორმო №10	ინგ. № 1043	ნაკვ. XX, კვ. 2, ორმო 10	1,30	თიხა	სამზარეულო	ჭურჭელი	ძირი	რუხი, გაპრიალებული		ფართო, ბრტყელი	2 ცალი		ანტიკური ხანა

დანართი A
არტკვაქტების ჩამონათვალი

ორმო №10	ინვ. № 1044	ნაკვ. XX, კვ. 2, ორმო 10	1,30	ობსიდიანი	იარალი	ანატკეცი	პირი	დაუმუშავებული					ანტიკური ხანა
ორმო №10	ინვ. № 1045	ნაკვ. XX, კვ. 11, ორმო 11	1,60	თიხა	სამზარეულო	ჯამი	პირ-გვერდი, ძირი	ჩალისფერი-რუხი, სქელკეციანი	ირიბი, ღრმა ნაჭდევები, კონცენტრული ღარები	ბრტყელპირა, ძირი ფართო, ბრტყელი, გვერდი ირიბად დაქანებული	2 ცალი		ანტიკური ხანა
ორმო №10	ინვ. № 1046	ნაკვ. XX, კვ. 11, ორმო 11	1,60	თიხა	სამზარეულო	ჯამი	პირ-გვერდი	ჩალისფერი-რუხი, სქელკეციანი	ირიბი, ღრმა ნაჭდევები, მარგალიტისებური კოპები	პირმოყრილი			ანტიკური ხანა
ორმო №10	ინვ. № 1047	ნაკვ. XX, კვ. 11, ორმო 11	1,60	თიხა	სამზარეულო	ჭურჭელი	პირ-გვერდი	ჩალისფერი, შავი ლაქებით, კენჭებიანი სქელი კეცი		პირგადაშლილი, დაბალკეციანი			ანტიკური ხანა
ორმო №10	ინვ. № 1048	ნაკვ. XX, კვ. 11, ორმო 11	1,60	თიხა	სამზარეულო	ჯამი	პირ-გვერდი	ჩალისფერი, ობსიდიანიანი სქელი კეცი	მარგალიტისებური კოპები	პირმოყრილი, გვერდგახვეტილი			ანტიკური ხანა
ორმო №11	ინვ. № 1049	ნაკვ. XX, კვ. 11, ორმო 11	1,60	თიხა	სამზარეულო	ჭურჭელი	გვერდი	ნაცრისფერი	ნაპრიალები ზოლები			კარგად განლექილი თიხა	ანტიკური ხანა
ორმო №11	ინვ. № 1050	ნაკვ. XX, კვ. 11, ორმო 11	1,60	თიხა	სამზარეულო	დისკო		დამზადებული ჭურჭლის გვერდისაგან, ნაცრისფერი, დმ. 4,5 სმ.	ჰორიზონტალური ღარები				ანტიკური ხანა
ორმო №11	ინვ. № 1051	ნაკვ. XX, კვ. 11, ორმო 11	1,60	თიხა	სამზარეულო	ჯამი	პირ-გვერდი	რუხი, ობსიდიანიანი სქელი კეცი		პირმოყრილი		ხელითნაძერწი	ანტიკური ხანა
ორმო №11	ინვ. № 1052	ნაკვ. XX, კვ. 11, ორმო 11	1,60	თიხა	სამზარეულო	ჯამი	პირ-გვერდი	რუხი, ობსიდიანიანი სქელი კეცი		ბრტყელპირიანი	2 ცალი	ხელითნაძერწი	ანტიკური ხანა
ორმო №11	ინვ. № 1053	ნაკვ. XX, კვ. 11, ორმო 11	1,60	თიხა	სამზარეულო	ჯამი	პირ-გვერდი	რუხი, ობსიდიანიანი სქელი კეცი		პირმოყრილი, სქელქობიანი			ანტიკური ხანა
ორმო №11	ინვ. № 1054	ნაკვ. XX, კვ. 11, ორმო 11	1,60	თიხა	სამზარეულო	ჯამი	პირ-გვერდი	რუხი, ობსიდიანიანი სქელი კეცი	ჰორიზონტალური ღარები	ბრტყელპირიანი			ანტიკური ხანა
ორმო №11	ინვ. № 1055	ნაკვ. XX, კვ. 11, ორმო 11	1,60	თიხა	სამზარეულო	ჯამი	პირ-გვერდი	ყავისფერი, ობსიდიანიანი სქელი კეცი		პირმოყრილი			ანტიკური ხანა
ორმო №11	ინვ. № 1056	ნაკვ. XX, კვ. 11, ორმო 11	1,60	თიხა	სამზარეულო	ჯამი	პირ-გვერდი	ნაცრისფერი	ჰორიზონტალური ღარები	ბრტყელპირიანი			ანტიკური ხანა
ორმო №11	ინვ. № 1057	ნაკვ. XX, კვ. 11, ორმო 11	1,60	თიხა	სამზარეულო	ჭურჭელი	პირ-გვერდი	ჩალისფერი, სქელკეციანი		პირგადაშლილი, მრგვალი		ხელითნაძერწი	ანტიკური ხანა

დანართი A
არტკვაქტების ჩამონათვალი

ორმო №11	ინვ. № 1058	ნაკვ. XX, კვ. 11, ორმო 11	1,60	თიხა	სამზარეულო	ჭურჭელი	გვერდი	ნაცრისფერი	ნაპრიალები, ირიბი, ვერტიკალური ზოლები, პორიზონტალური, ირიბი ნაჭდევის რიგი					ანტიკური ხანა
ორმო №11	ინვ. № 1059	ნაკვ. XX, კვ. 11, ორმო 11	1,60	თიხა	სამზარეულო	ჭურჭელი	პირ-გვერდი	ჩალისფერი		პირგადაშლილი, ბრტყელი				ანტიკური ხანა
ორმო №11	ინვ. № 1060	ნაკვ. XX, კვ. 11, ორმო 11	1,60	თიხა	სამზარეულო	ჭურჭელი	ყური	ჩალისფერი		მრგვალგანივკეთიანი				ანტიკური ხანა
ორმო №11	ინვ. № 1061	ნაკვ. XX, კვ. 11, ორმო 11	1,60	თიხა	სამზარეულო	ჭურჭელი	ძირი	ჩალისფერი, სქელკეციანი	ამოღარული კონცენტრული წრეები					ანტიკური ხანა
ორმო №11	ინვ. № 1062	ნაკვ. XX, კვ. 11, ორმო 11	1,60	თიხა	სამზარეულო	ჭურჭელი	გვერდი	ნაცრისფერი	ნაპრიალები ზოლები					ანტიკური ხანა
ორმო №11	ინვ. № 1063	ნაკვ. XX, კვ. 11, ორმო 11	1,60	თიხა	სამზარეულო	ჭურჭელი	გვერდი	ნაცრისფერი	ნაპრიალები ზოლები, ღრმა ღარები		3 ცალი			ანტიკური ხანა
ორმო №11	ინვ. № 1064	ნაკვ. XX, კვ. 11, ორმო 11	1,60	თიხა	სამზარეულო	ჭურჭელი	გვერდი	რუხი, გაპრიალებული, ნაცრისფერკეციანი	ნაპრიალები ვერტიკალური ზოლები					ანტიკური ხანა
ორმო №11	ინვ. № 1065	ნაკვ. XX, კვ. 11, ორმო 11	1,60	თიხა	სამზარეულო	ჭურჭელი	გვერდი	ნაცრისფერი-მონალისფერი	პორიზონტალური ნაჭდევი			სამეთუნეო ჩარხის კვალი		ანტიკური ხანა
ორმო №11	ინვ. № 1066	ნაკვ. XX, კვ. 11, ორმო 11	1,60	თიხა	სამზარეულო	ჭურჭელი	გვერდი	ნაცრისფერი, კენტებიანი სქელი კეცი		პირგადაშლილი, პროფილირებული	14 ცალი	უხეში, ხელითნაძერწი		ანტიკური ხანა
ორმო №11	ინვ. № 1067	ნაკვ. XX, კვ. 11, ორმო 11	1,60	თიხა	სამზარეულო	ჭურჭელი	გვერდი	ნაცრისფერი, გაპრიალებული		პირგადაშლილი, პროფილირებული	2 ცალი	სამეთუნეო ჩარხის კვალი		ანტიკური ხანა
ორმო №11	ინვ. № 1068	ნაკვ. XX, კვ. 11, ორმო 11	1,60	ობსიდიანი	იარაღი	ანატკეცი		დაუმუშავებული, უსახო			17 ცალი			ანტიკური ხანა
ორმო №11	ინვ. № 1069	ნაკვ. XX, კვ. 11, ორმო 11	1,60	ტუფი	სამზარეულო	სასრესი		ვარდისფერი, ფორებიანი	ფოსო	მრგვალი				ანტიკური ხანა
ორმო №12	ინვ. № 1070	ნაკვ. XX, კვ. 8, ორმო 12	1,40	თიხა	სამზარეულო	ჭურჭელი	გვერდი	ნაცრისფერი	ნაპრიალები ზოლები					ანტიკური ხანა
ორმო №12	ინვ. № 1071	ნაკვ. XX, კვ. 8, ორმო 12	1,40	თიხა	სამზარეულო	ჭურჭელი	გვერდი	ნაცრისფერი	პორიზონტალური ამოღარული სარტყლები, ირიბი, ღრმა ნაჭდევი			სამეთუნეო ჩარხის კვალი		ანტიკური ხანა
ორმო №12	ინვ. № 1072	ნაკვ. XX, კვ. 8, ორმო 12	1,40	თიხა	სამზარეულო	ჭურჭელი	პირ-გვერდი	რუხი, ობსიდიანიანი სქელი კეცი		პირგადაშლილი	3 ცალი	უხეში, ხელითნაძერწი		ანტიკური ხანა

დანართი A
არტკვაქტების ჩამონათვალი

ორმო №12	ინვ. № 1073	ნაკვ. XX, კვ. 8, ორმო 12	1,40	თიხა	სამზარეულო	ჭურჭელი	პირ-გვერდი	ნაცრისფერი-მოყავისფრო, გაპრიალებული, ობსიდიანიანი კვცი		პირგადაშლილი			ანტიკური ხანა
ორმო №12	ინვ. № 1074	ნაკვ. XX, კვ. 8, ორმო 12	1,40	თიხა	სამზარეულო	ჭურჭელი	პირ-გვერდი	შავი, გაპრიალებული	სამი ამოღარული ხაზი				ანტიკური ხანა
ორმო №12	ინვ. № 1075	ნაკვ. XX, კვ. 8, ორმო 12	1,40	თიხა	სამზარეულო	ჭურჭელი	გვერდი	ნალისფერი (1 ც.), დანარჩენი ნაცრისფერი, გაპრიალებული (5 ც.)	რელიეფური ხაზი		10 ცალი		ანტიკური ხანა
ორმო №12	ინვ. № 1076	ნაკვ. XX, კვ. 8, ორმო 12	1,40	ბაზალტი	სამზარეულო	ხელსაფქვაკი	ფრაგმენტ	ნაცრისფერი, ფოროვანი, გვერდები დაბრტყელებული, სამუშაო ზედაპირი ბრტყელი				გატეხილი	ანტიკური ხანა
ორმო №12	ინვ. № 1077	ნაკვ. XX, კვ. 8, ორმო 12	1,40	რიყის ქვა	სამზარეულო	სანაყი		ნაცრისფერი, სამუშაო პირი გაცვეთილი				გატეხილი	ანტიკური ხანა
ორმო №12	ინვ. № 1078	ნაკვ. XX, კვ. 8, ორმო 12	1,40	ობსიდიანი	იარაღი	ანატკეცი		3 ცალი დაუმუშავებული, 1 რეტეშირებული			4 ცალი		ანტიკური ხანა
ორმო №13	ინვ. № 1079	ნაკვ. XX, კვ. 8, ორმო 13	1,55	თიხა	სამზარეულო	ღოქი	ყური, ყელ-გვერდი	რუხი, გაპრიალებული	ნაპრიალები ვერტიკალური ხაზები, პორიზონტალური, ამოღარული ტაღლოვანი ორნამენტით შევსებული სარტყლები	მაღალყელიანი, მრგვალგანივკეთიანი ყური			ანტიკური ხანა
ორმო №13	ინვ. № 1080	ნაკვ. XX, კვ. 8, ორმო 13	1,55	თიხა	სამზარეულო	ჭურჭელი	გვერდი	რუხი, გაპრიალებული	ნაპრიალები ვერტიკალური ხაზები, პორიზონტალური, ამოღარული ტაღლოვანი ხაზი				ანტიკური ხანა
ორმო №13	ინვ. № 1081	ნაკვ. XX, კვ. 8, ორმო 13	1,55	თიხა	სამზარეულო	ჭურჭელი	ძირი	ჩალისფერი, სქელკეციანი	ამოღარული კონცენტრული ხაზი	ფართო, ბრტყელი			ანტიკური ხანა

დანართი A
არტკვაქტების ჩამონათვალი

ორმო №13	ინვ. № 1082	ნაკვ. XX, კვ. 8, ორმო 13	1,55	თიხა	სამზარეულო	ჭურჭელი	ძირ-გვერდი	ნაცრისფერი	პორიზონტალური ღარები	ბრტყელი		ანტიკური ხანა	
ორმო №13	ინვ. № 1083	ნაკვ. XX, კვ. 8, ორმო 13	1,55	თიხა	სამზარეულო	ჭურჭელი	პირ-გვერდი	რუხი, ობსიდიანიანი კეცი		პირმოყრილი	უხეში, ხელითნაძერწი	ანტიკური ხანა	
ორმო №13	ინვ. № 1084	ნაკვ. XX, კვ. 8, ორმო 13	1,55	თიხა	სამზარეულო	ჭურჭელი	პირი	შავი		პირგადაშლილი		ანტიკური ხანა	
ორმო №13	ინვ. № 1085	ნაკვ. XX, კვ. 8, ორმო 13	1,55	თიხა	სამზარეულო	ჭურჭელი	პირ-გვერდი	შავი, ობსიდიანიანი კეცი		პირგადაშლილი, დაბალყელიანი		ანტიკური ხანა	
ორმო №13	ინვ. № 1086	ნაკვ. XX, კვ. 8, ორმო 13	1,55	თიხა	სამზარეულო	ჭურჭელი	პირ-გვერდი	რუხი, სქელკეციანი		პირმომრგვალებული	2 ცალი	ანტიკური ხანა	
ორმო №13	ინვ. № 1087	ნაკვ. XX, კვ. 8, ორმო 13	1,55	თიხა	სამზარეულო	ჭურჭელი	პირ-გვერდი	ნაცრისფერი		პირმომრგვალებული, გოფირებული, მრგვალგანივკეციანი ყური		ანტიკური ხანა	
ორმო №13	ინვ. № 1088	ნაკვ. XX, კვ. 8, ორმო 13	1,55	თიხა	სამზარეულო	ჯამი	პირი	ჩალისფერი, სქელკეციანი	ირიბი ნაჭდეუები	პირმოყრილი		ანტიკური ხანა	
ორმო №13	ინვ. № 1089	ნაკვ. XX, კვ. 8, ორმო 13	1,55	თიხა	სამზარეულო	ჯამი	პირი	მოვარდისფრო-ჩალისფერი, შავი ღაქებით		პირმოყრილი		ანტიკური ხანა	
ორმო №13	ინვ. № 1090	ნაკვ. XX, კვ. 8, ორმო 13	1,55	თიხა	სამზარეულო	ჯამი	პირ-გვერდი	მოყვითალო, გაპრიალებული, თეთრკენჭებიანი კეცი		პირმოყრილი, მუცელწიბოიანი		ანტიკური ხანა	
ორმო №13	ინვ. № 1091	ნაკვ. XX, კვ. 8, ორმო 13	1,55	თიხა	სამზარეულო	ჭურჭელი	პირ-გვერდი	შავი, გაპრიალებული	ლარი	პირმომრგვალებული		ანტიკური ხანა	
ორმო №13	ინვ. № 1092	ნაკვ. XX, კვ. 8, ორმო 13	1,55	თიხა	სამზარეულო	ჭურჭელი	გვერდი	შავი, გაპრიალებული				ანტიკური ხანა	
ორმო №13	ინვ. № 1093	ნაკვ. XX, კვ. 8, ორმო 13	1,55	თიხა	სამზარეულო	ჭურჭელი	გვერდი	ჩალისფერი, ობსიდიანიანი კეცი	ღრმა ფოსო			ანტიკური ხანა	
ორმო №13	ინვ. № 1094	ნაკვ. XX, კვ. 8, ორმო 13	1,80	თიხა	სამზარეულო	ჭურჭელი	გვერდი	შავი (14), ჩალისფერი (10)			25 ცალი	სხვადასხვა ჭურჭლის ფრაგმენტები	ანტიკური ხანა
ორმო №13	ინვ. № 1095	ნაკვ. XX, კვ. 8, ორმო 13	1,80	ბრინჯაო	სამკაული	სამაჯური		მრგვალდეროიანი, გახსნილი				ანტიკური ხანა	
ორმო №13	ინვ. № 1096	ნაკვ. XX, კვ. 8, ორმო 13	1,80	ობსიდიანი	იარაღი	ანატკეცი		დაუმუშავებელი, კაჭრიდან ჩამოტეხილი				ანტიკური ხანა	
ორმო №13	ინვ. № 1097	ნაკვ. XX, კვ. 8, ორმო 13	1,80	ბაზალტი	სამზარეულო	სანაყი		ნაცრისფერი, ფოროვანი, მასიური, კარგად დამუშავებული შიდაპირით	ფოსო		გატეხილი	ანტიკური ხანა	

დანართი A
არტკვაქტების ჩამონათვალი

ორმო №13	ინვ. № 1098	ნაკვ. XX, კვ. 8, ორმო 13	1,80,	ბაზალტი	სამზარეულო	სანაყი	ფრაგმენტი	ნაცრისფერი, ფოროვანი				შესადლოა № 1097 ფრაგმენტი	ანტიკური ხანა
ორმო №13	ინვ. № 1099	ნაკვ. XX, კვ. 8, ორმო 13	1,80,	ბაზალტი	სამზარეულო	ხელსაფქვავე	ფრაგმენტი	ნაცრისფერი, ორი სამუშაო პირი ბრტყელი, გვერდები მომრგვალებული				გატეხილი	ანტიკური ხანა
ორმო №13	ინვ. № 1100	ნაკვ. XX, კვ. 8, ორმო 13	1,80,	ბაზალტი	სამზარეულო	ხელსაფქვავე	ფრაგმენტი	ნაცრისფერი, ზურგი მომრგვალებული, სამუშაო პირი ბრტყელი				გატეხილი	ანტიკური ხანა
ორმო №15	ინვ. № 1101	ნაკვ. XXVII, კვ. 7, ორმო 15	1,50	თიხა	სამზარეულო	ჭურჭელი	გვერდი	ნაცრისფერი, გაპრიალებული	პორიზონტალური, ამოღარული ხაზები, ტაღლოვანი ორნამენტი				ანტიკური ხანა
ორმო №15	ინვ. № 1102	ნაკვ. XXVII, კვ. 7, ორმო 15	1,50	თიხა	სამზარეულო	ჭურჭელი	ძირ-გვერდი	შავი		მომრგვალებული გვერდები			ანტიკური ხანა
ორმო №15	ინვ. № 1103	ნაკვ. XXVII, კვ. 7, ორმო 15	1,50	თიხა	სამზარეულო	ჭურჭელი	ყურ-გვერდი	შავი, გაპრიალებული, მოყავისფროკეციანი	ნაპრიალები ზოლები	მრგვალგანივკეთიანი ყური			ანტიკური ხანა
ორმო №15	ინვ. № 1104	ნაკვ. XXVII, კვ. 7, ორმო 15	1,50	თიხა	სამზარეულო	ქოთანი	პირ-გვერდი	რუხი, თეთრკენჭებიანი კეცი		პირგადაშლილი, დაბალყელიანი, მომრგვალებულმუცლიანი		უხეში, ხელითნადერწი	ანტიკური ხანა
ორმო №15	ინვ. № 1105	ნაკვ. XXVII, კვ. 7, ორმო 15	1,50	თიხა	სამზარეულო	ქოთანი	პირ-გვერდი	ჩალისფერი, ობსიდიანიანი კეცი	ოთხკუთხა, ღრმა ნაჭდეუები	პირმომრგვალებული, სწორყელიანი			ანტიკური ხანა
ორმო №15	ინვ. № 1106	ნაკვ. XXVII, კვ. 7, ორმო 15	1,50	თიხა	სამზარეულო	ჯამი	პირ-გვერდი	რუხი-ჩალისფერი, გაპრიალებული		პირმოყრილი, მუცელწიბოიანი			ანტიკური ხანა
ორმო №15	ინვ. № 1107	ნაკვ. XXVII, კვ. 7, ორმო 15	1,50	თიხა	სამზარეულო	ჭურჭელი	პირ-გვერდი	ნაცრისფერი		პირგადაშლილი, გოფირებულყელიანი			ანტიკური ხანა
ორმო №15	ინვ. № 1108	ნაკვ. XXVII, კვ. 7, ორმო 15	1,50	თიხა	სამზარეულო	ჯამი	პირ-გვერდი	შავი, უხეშკეციანი		მრგვალპირიანი, შესქელებული ქობით			ანტიკური ხანა
ორმო №15	ინვ. № 1109	ნაკვ. XXVII, კვ. 7, ორმო 15	1,50	თიხა	სამზარეულო	ჯამი	პირ-გვერდი	შავი		მრგვალპირიანი, სწორგვერდა, გამჭოლი ნახვრეტით			ანტიკური ხანა
ორმო №15	ინვ. № 1110	ნაკვ. XXVII, კვ. 7, ორმო 15	1,50	თიხა	სამზარეულო	ჭურჭელი	გვერდი	ნაცრისფერი		გოფირებული			ანტიკური ხანა

დანართი A
არტქვაქტების ჩამონათვალი

ორმო №15	ინვ. № 1111	ნაკვ. XXVII, კვ. 7, ორმო 15	1,50	თიხა	სამზარეულო	ჭურჭელი	გვერდი	რუხი	ამოღარული, პორიზონტალური ხაზები				ანტიკური ხანა
ორმო №15	ინვ. № 1112	ნაკვ. XXVII, კვ. 7, ორმო 15	1,50	თიხა	სამზარეულო	ჭურჭელი	გვერდი	რუხი, გაპრიალებული	რელიეფური, პორიზონტალური სარტყლები				ანტიკური ხანა
ორმო №15	ინვ. № 1113	ნაკვ. XXVII, კვ. 7, ორმო 15	1,50	თიხა	სამზარეულო	ჭურჭელი	გვერდი	შავი, ჩალისფერი			15 ცალი	სხვადასხვა ჭურჭლის ფრაგმენტები	ანტიკური ხანა
ორმო №15	ინვ. № 1114	ნაკვ. XXVII, კვ. 7, ორმო 15	1,50	თიხა	სამზარეულო	ჭურჭელი	გვერდი	ნაცრისფერი, თხელკეციანი			10 ცალი	სხვადასხვა ჭურჭლის ფრაგმენტები	ანტიკური ხანა
ორმო №15	ინვ. № 1115	ნაკვ. XXVII, კვ. 7, ორმო 15	1,50	ობსიდიანი	იარაღი	ანატკეცი		დაუმუშავებული, უსახო			5 ცალი		ანტიკური ხანა
ორმო №15	ინვ. № 1116	ნაკვ. XXVII, კვ. 7, ორმო 15	1,50	პემზა	სამზარეულო	სასრესი		ნაცრისფერი, ფოროვანი, სამუშაო პირი ბრტყელი, ზურგი მომრგვალებული		ოვალური			ანტიკური ხანა
ორმო №16	ინვ. № 1117	ნაკვ. XXVII, კვ. 7, ორმო 16	1,80	თიხა	სამზარეულო	ჭურჭელი	პირ-გვერდი, ქური	შავი	რელიეფური, პორიზონტალური სარტყლები, ირიბი ვერტიკალური, ამოღარული ხაზები	პირგადაშლილი, მომრგვალებული მუცელი, მხარზე ოვალურგანიკვეთი ანი ქური		სამეთუნეო ჩარხის კვალი	ანტიკური ხანა
ორმო №16	ინვ. № 1118	ნაკვ. XXVII, კვ. 7, ორმო 16	1,80	თიხა	სამზარეულო	ჭურჭელი	ძირი	ჩალისფერი, სქელკეციანი	კონცენტრული, ამოღარული წრეები		2 ცალი		ანტიკური ხანა
ორმო №16	ინვ. № 1119	ნაკვ. XXVII, კვ. 7, ორმო 16	1,80	თიხა	სამზარეულო	ჭურჭელი	ძირი	ჩალისფერი, სქელკეციანი	კონცენტრული, ამოღარული წრეები				ანტიკური ხანა
ორმო №16	ინვ. № 1120	ნაკვ. XXVII, კვ. 7, ორმო 16	1,80	თიხა	სამზარეულო	ჭურჭელი	პირ-გვერდი	რუხი	ირიბი ნაჭდეუები	პირგადაშლილი			ანტიკური ხანა
ორმო №16	ინვ. № 1121	ნაკვ. XXVII, კვ. 7, ორმო 16	1,80	თიხა	სამზარეულო	ჭურჭელი	გვერდი	ყავისფერი, სქელკეციანი	ღრმა, ირიბი ნაჭდეუები				ანტიკური ხანა
ორმო №16	ინვ. № 1122	ნაკვ. XXVII, კვ. 7, ორმო 16	1,80	თიხა	სამზარეულო	ჭურჭელი	გვერდი	შავი	ღრმა ნაჭდეუები				ანტიკური ხანა
ორმო №16	ინვ. № 1123	ნაკვ. XXVII, კვ. 7, ორმო 16	1,80	თიხა	სამზარეულო	ჭურჭელი	პირ-გვერდი	ყავისფერი, ობსიდიანიანი სქელი კეცი		პირგადაშლილი			ანტიკური ხანა
ორმო №16	ინვ. № 1124	ნაკვ. XXVII, კვ. 7, ორმო 16	1,80	თიხა	სამზარეულო	ჯამი	პირ-გვერდი	შავი		პირმოყრილი		ხელითნაძერწი	ანტიკური ხანა

დანართი A
არტკვაქტების ჩამონათვალი

ორმო №16	ინვ. № 1125	ნაკვ. XXVII, კვ. 7, ორმო 16	1,80	თიხა	სამზარეულო	ჭურჭელი	გვერდი	შავი	ამოღარული კლასილი ხაზი				ანტიკური ხანა
ორმო №16	ინვ. № 1126	ნაკვ. XXVII, კვ. 7, ორმო 16	1,80	თიხა	სამზარეულო	ჯამი	პირ-გვერდი	შავი, კენჭებიანი, ობსიდიანიანი კეცი				ხელითნაძერწი	ანტიკური ხანა
ორმო №16	ინვ. № 1127	ნაკვ. XXVII, კვ. 7, ორმო 16	1,80	თიხა	სამზარეულო	ჭურჭელი	პირ-გვერდი	ყავისფერი, შავი ლაქებით		პირგადაშლილი, დაბალყელიანი, მომრგვალებულმუცლიანი			ანტიკური ხანა
ორმო №16	ინვ. № 1128	ნაკვ. XXVII, კვ. 7, ორმო 16	1,80	თიხა	სამზარეულო	ჭურჭელი	გვერდი	ნაცრისფერი	ნაპრიალები შავი ზოლები		3 ცალი		ანტიკური ხანა
ორმო №16	ინვ. № 1129	ნაკვ. XXVII, კვ. 7, ორმო 16	1,80	თიხა	სამზარეულო	ჭურჭელი	გვერდი	ნაცრისფერი, გაპრიალებული	ნაპრიალები ირიბი, შავი ზოლები				ანტიკური ხანა
ორმო №16	ინვ. № 1130	ნაკვ. XXVII, კვ. 7, ორმო 16	1,80	თიხა	სამზარეულო	ჭურჭელი	გვერდი	ყავისფერი	ნაპრიალები ზოლები		5 ცალი		ანტიკური ხანა
ორმო №16	ინვ. № 1131	ნაკვ. XXVII, კვ. 7, ორმო 16	1,80	თიხა	სამზარეულო	ჭურჭელი	გვერდი	რუხი, გაპრიალებული	ნაპრიალები ირიბი ზოლები				ანტიკური ხანა
ორმო №16	ინვ. № 1132	ნაკვ. XXVII, კვ. 7, ორმო 16	1,80	თიხა	სამზარეულო	ჭურჭელი	გვერდი	რუხი	გოფრირებული				ანტიკური ხანა
ორმო №16	ინვ. № 1133	ნაკვ. XXVII, კვ. 7, ორმო 16	1,80	თიხა	სამზარეულო	ჭურჭელი	პირ-გვერდი	ნაცრისფერი, გაპრიალებული		პირგადაშლილი, სქელქობიანი			ანტიკური ხანა
ორმო №16	ინვ. № 1134	ნაკვ. XXVII, კვ. 7, ორმო 16	1,80	თიხა	სამზარეულო	ჭურჭელი	გვერდი	ნაცრისფერი	ამოღარული ხაზი, მარცვლისებური ნაჭდევი ორნამენტი				ანტიკური ხანა
ორმო №16	ინვ. № 1135	ნაკვ. XXVII, კვ. 7, ორმო 16	1,80	თიხა	სამზარეულო	ჭურჭელი	პირ-გვერდი	ნაცრისფერი		მუცელმომრგვალებული, მრგვალძირიანი			ანტიკური ხანა
ორმო №16	ინვ. № 1136	ნაკვ. XXVII, კვ. 7, ორმო 16	1,80	თიხა	სამზარეულო	ჭურჭელი	ძირი	ჩალისფერი, შავი ლაქებით		დაბალი ბრტყელი ქუსლი			ანტიკური ხანა
ორმო №16	ინვ. № 1137	ნაკვ. XXVII, კვ. 7, ორმო 16	1,80	თიხა	სამზარეულო	ჭურჭელი	გვერდი	შავი	ამოღარული ხაზი, რელიეფური კოპი				ანტიკური ხანა
ორმო №16	ინვ. № 1138	ნაკვ. XXVII, კვ. 7, ორმო 16	1,80	თიხა	სამზარეულო	ჭურჭელი	გვერდი	ნაცრისფერი	ამოღარული, პორიზონტალური ხაზები, ამოღარული ტაღლოვანი ორნამენტი				ანტიკური ხანა
ორმო №16	ინვ. № 1139	ნაკვ. XXVII, კვ. 7, ორმო 16	1,80	თიხა	სამზარეულო	ჭურჭელი	გვერდი	ნაცრისფერი, შავი ლაქებით	ირიბი, ჭდეული ხაზები				ანტიკური ხანა

დანართი A
არტკვაქტების ჩამონათვალი

ორმო №16	ინვ. № 1140	ნაკვ. XXVII, კვ. 7, ორმო 16	1,80	თიხა	სამზარეულო	ჭურჭელი	პირ-გვერდი	ყავისფერი	ამოდარული, პორიზონტალური ხაზები				ანტიკური ხანა
ორმო №16	ინვ. № 1141	ნაკვ. XXVII, კვ. 7, ორმო 16	1,80	თიხა	სამზარეულო	ჭურჭელი	პირ-გვერდი	რუხი-მოყავისფრო	ირიბი, ღარები	პირმოყრილი			ანტიკური ხანა
ორმო №16	ინვ. № 1142	ნაკვ. XXVII, კვ. 7, ორმო 16	1,80	თიხა	სამზარეულო	ჭურჭელი	ყურ-გვერდი	რუხი		ზოლომორფული ყური მხარზე მიმერწილი			ანტიკური ხანა
ორმო №16	ინვ. № 1143	ნაკვ. XXVII, კვ. 7, ორმო 16	1,80	თიხა	სამზარეულო	ჭურჭელი	გვერდი	რუხი-ჩალისფერი, უხეში სქელკეციანი			23 ცალი	სხვადასხვა ჭურჭლის ფრაგმენტები	ანტიკური ხანა
ორმო №16	ინვ. № 1144	ნაკვ. XXVII, კვ. 7, ორმო 16	1,80	თიხა	სამზარეულო	ჭურჭელი	გვერდი	შავი (10), ჩალისფერი (3)			13 ცალი	სხვადასხვა ჭურჭლის ფრაგმენტები	ანტიკური ხანა
ორმო №16	ინვ. № 1145	ნაკვ. XXVII, კვ. 7, ორმო 16	1,80	თიხა	სამზარეულო	ჭურჭელი	გვერდი	ნაცრისფერი, თხელკეციანი, გაპრიალბებული	ამოდარული, წვრილი ხაზები		2 ცალი		ანტიკური ხანა
ორმო №16	ინვ. № 1146	ნაკვ. XXVII, კვ. 7, ორმო 16	1,80	ძვალე	იარაღი	მახათი		თავი შესქელებული და მომრგვალებული, გამჭოლი ნახვრეტით				გატეხილი	ანტიკური ხანა
ორმო №16	ინვ. № 1147	ნაკვ. XXVII, კვ. 7, ორმო 16	1,80	ბრინჯაო	სამკაული	საკინძი		თხელი, მრგვალდერიანი				გატეხილი	ანტიკური ხანა
ორმო №16	ინვ. № 1148	ნაკვ. XXVII, კვ. 7, ორმო 16	1,80	ობსიდიანი	იარაღი	ანატკეცი		შავი, დაუმუშავებელი			13 ცალი		ანტიკური ხანა
ორმო №16	ინვ. № 1149	ნაკვ. XXVII, კვ. 7, ორმო 16	1,80	რიყის ქვა	სამზარეულო	სანაყი		ნაცრისფერი, სამუშაო პირი და ზიანებული				გატეხილი	ანტიკური ხანა
ორმო №18	ინვ. № 1150	ნაკვ. XX, კვ. 8, ორმო 18	0,65	თიხა	სამზარეულო	ჭურჭელი	გვერდი	ნაცრისფერი, უსახო			2 ცალი		ანტიკური ხანა
ორმო №19	ინვ. № 1151	ნაკვ. XX, კვ. 8, ორმო 19	1,60	თიხა	სამზარეულო	ჯამი	პირი	შავი, სქელი, ობსიდიანიანი კეცი		პირმოყრილი, გვერდში გამჭოლი ნახვრეტი			ანტიკური ხანა
ორმო №19	ინვ. № 1152	ნაკვ. XX, კვ. 8, ორმო 19	1,60	თიხა	სამზარეულო	ჭურჭელი	გვერდი	ჩალისფერი, შავი ღაქებით, სქელი, ობსიდიანიანი კეცი	კოპი				ანტიკური ხანა
ორმო №19	ინვ. № 1153	ნაკვ. XX, კვ. 8, ორმო 19	1,60	თიხა	სამზარეულო	ჯამი	პირ-გვერდი	რუხი-ჩალისფერი	ირიბი ღრმა ნაჭდეუები	პირმოყრილი			ანტიკური ხანა
ორმო №19	ინვ. № 1154	ნაკვ. XX, კვ. 8, ორმო 19	1,60	თიხა	სამზარეულო	ჭურჭელი	პირ-გვერდი	რუხი-ჩალისფერი		პირმოყრილი, გვერდში გამჭოლი ნახვრეტი			ანტიკური ხანა
ორმო №19	ინვ. № 1155	ნაკვ. XX, კვ. 8, ორმო 19	1,60	თიხა	სამზარეულო	ჭურჭელი	პირ-გვერდი	ჩალისფერი, სამფენიანი კეცი		პირგადაშლილი, მრგვალი			ანტიკური ხანა

დანართი A
არტკვაქტების ჩამონათვალი

ორმო №19	ინვ. № 1156	ნაკვ. XX, კვ. 8, 9, ორმო 19	1,60	თიხა	სამზარეულო	ჭურჭელი	ძირი	ნაცრისფერი, კენჭებნარევი, თხელი კეცი	კონცენტრული სახები	მომრგვალებული			ანტიკური ხანა
ორმო №19	ინვ. № 1157	ნაკვ. XX, კვ. 8, 9, ორმო 19	1,60	თიხა	სამზარეულო	ჭურჭელი	გვერდი	შავი, გაპრიალებული	ამოდარული, პორიზონტალური საზი, ნაპრიალები ვერტიკალური ზოლები				ანტიკური ხანა
ორმო №19	ინვ. № 1158	ნაკვ. XX, კვ. 8, 9, ორმო 19	1,60	თიხა	სამზარეულო	ჭურჭელი	პირ-გვერდი	ჩალისფერი, უხეშკეციანი	ირიბი ღრმა ნაჭდევი	პირშესქვლებული			ანტიკური ხანა
ორმო №19	ინვ. № 1159	ნაკვ. XX, კვ. 8, 9, ორმო 19	1,60	თიხა	სამზარეულო	ჭურჭელი	გვერდი	რუხი-მოყავისფრო, უხეშკეციანი, კენჭებისა და ობსიდიანის მინარეკვებით			8 ცალი	სხვადასხვა ჭურჭლის ფრაგმენტები	ანტიკური ხანა
ორმო №19	ინვ. № 1160	ნაკვ. XX, კვ. 8, 9, ორმო 19	1,60	თიხა	სამზარეულო	ჭურჭელი	გვერდი	რუხი-მოყავისფრო, უხეშკეციანი			7 ცალი	სხვადასხვა ჭურჭლის ფრაგმენტები	ანტიკური ხანა
ორმო №19	ინვ. № 1161	ნაკვ. XX, კვ. 8, 9, ორმო 19	1,60	ობსიდიანი	იარაღი	ანატკეცი		შავი, დაუშუშავებელი			7 ცალი		ანტიკური ხანა
ორმო №19	ინვ. № 1162	ნაკვ. XX, კვ. 8, 9, ორმო 19	1,60	ბაზალტი	სამზარეულო	ხელსაფქვავე		ნაცრისფერი, სამუშაო პირი ბრტყელი, ზურგი - მომრგვალებული, თავები მომრგვალებული, სიგრძე - 31 სმ, სიგანე - 12 სმ.					ანტიკური ხანა
ორმო №19	ინვ. № 1163	ნაკვ. XX, კვ. 8, 9, ორმო 19	1,60	ბაზალტი	სამზარეულო	ხელსაფქვავე	ფრაგმენტი	ნაცრისფერი, სამუშაო პირი ბრტყელი, ზურგი - მომრგვალებული, შემორჩენილია შუა ნაწილი					ანტიკური ხანა
ორმო №19	ინვ. № 1164	ნაკვ. XX, კვ. 8, 9, ორმო 19	1,60	ბაზალტი	სამზარეულო	სანაყი	პირი	სამუშაო პირი დამტვრეული				გატეხილი	ანტიკური ხანა
ორმო №20	ინვ. № 1165	ნაკვ. XX, კვ. 9, ორმო 20	0,20	თიხა	სამზარეულო	ჭურჭელი	გვერდი	რუხი-მოყავისფრო, თხელკეციანი		ერთი ფრაგმენტი პირმოყრილი ჯამის	6 ცალი	სხვადასხვა ჭურჭლის ფრაგმენტები	ანტიკური ხანა
ზედაპირული მასალა №1 სახლთან	ინვ. № 1166	ნაკვ. XX, კვ. 6	0,40-0,45	თიხა	სამზარეულო	ჭურჭელი	გვერდი, ქუსლი	შაბიამისფრად მოჭიქული	გეომეტრიული ორნამენტი		2 ცალი		

ზედაპირული მასალა № 1 სახლთან	ინგ. № 1167	ნაკვ. XX, კვ. 6	0,40-0,45	თიხა	სამზარეულო	ჭურჭელი	გვერდი	მწვანე და ყავისფრად მოჭიქული	ამოღარული ხაზები				
ზედაპირული მასალა № 1 სახლთან	ინგ. № 1168	ნაკვ. XX, კვ. 6	0,40-0,45	თიხა	სამზარეულო	ჭურჭელი	მილი	წითლად ანგობირებული, გაპრიალებული					
ზედაპირული მასალა № 1 სახლთან	ინგ. № 1169	ნაკვ. XX, კვ. 6	0,40-0,45	თიხა	სამზარეულო	ჩიბუხი	ფრაგმენტი	წითლად ანგობირებული, გაპრიალებული					
ზედაპირული მასალა № 5 სახლთან	ინგ. № 1170	ნაკვ. XX, კვ. 6	0,40-0,45	თიხა		ჭურჭელი	გვერდი	ჩალისფერი-მოწითალო, თეთრკენჭებიანი, სქელი კვცი	ამოღარული, ჰორიზონტალური და ტალღოვანი ხაზები		2 ცალი		
ზედაპირული მასალა № 5 სახლთან	ინგ. № 1171	ნაკვ. XX, კვ. 6	0,40-0,45	თიხა	სამზარეულო	ჭურჭელი	გვერდი	ჩალისფერი-მოყავისფრო	ჰორიზონტალური რელიეფური ხაზი, ამოღარული, ტალღოვანი ორნამენტი				
ზედაპირული მასალა № 5 სახლთან	ინგ. № 1172	ნაკვ. XX, კვ. 6	0,40-0,45	თიხა	სამზარეულო	ჭურჭელი	გვერდი	ჩალისფერი, თეთრი ანგობით დაფარული, აგურისფერკვციანი	ამოღარული, ჰორიზონტალური ხაზი				
ზედაპირული მასალა № 5 სახლთან	ინგ. № 1173	ნაკვ. XX, კვ. 6	0,40-0,45	თიხა	სამზარეულო	ჭურჭელი	ქური	აგურისფერი, გაპრიალებული		მსხვილი, მრგვალგანიკვციანი			
ზედაპირული მასალა № 5 სახლთან	ინგ. № 1174	ნაკვ. XX, კვ. 6	0,40-0,45	თიხა	სამზარეულო	ჭურჭელი	გვერდი, ქუსლი	მწვანედ მოჭიქული			2 ცალი		

ზედაპირული მასალა № 5 სახლთან	ინგ. № 1175	ნაკვ. XX, კვ. 6	0,40-0,45	თიხა	სამზარეულო	ჭურჭელი	გვერდი	შაბიამნისფრად მოჭიქული, დახეთქილი					
ზედაპირული მასალა № 7 სახლთან	ინგ. № 1176	ნაკვ. XX, კვ. 6	0,40-0,45	თიხა	სამზარეულო	ჭურჭელი	გვერდი, ქუსლი	მწვანე და ყავისფრად მოჭიქული, სქელი, აგურისფერი კეცი		ძირი ბრტყელი, ქუსლი დაბალი	2 ცალი		