В колхозе им. Калинина села Калиновка Кварельского производственного управления началась уборка табачных листьев. Труженики села обязались собрать по 30—32 центнера табачного сырья с гектара при плане 20 центнеров. Первой в колхозе начала ломку табака бригада, руководимая Георгием Михиновым. Передовая бригада решила получить по 35 центнеров табачного листа с гектара.

На снимке: идет ломка табака в колхозе им. Калинина. На переднем плане (справа налево) молодой табаковод комсомолка Тая Федорцева, бригадир Г. Михинов, табаковод Зина Абулашвили.

Фото Б. Соколова. (Фотохроника ГрузТАГа).

УДВОИТЬ ТЕМПЫ

Ингурская ГЭС — одна из особо важных строек нашей страны. Она призвана сыграть значительную роль в осуществлении задач обеспечения опережающих темпов производства электроэнергии, намеченных величественной Программой КПСС. Ингурская ГЭС после пуска ее на полную мощность более чем в два раза увеличит выработку электроэнергии в нашей республике, ее мощность будет в три раза больше, чем мощность таких крупных гидроэлектростанций, как Храмская, Ладжанурская, Гуматская, Рионская, Ткибульская и Земоавчальская, вместе взятые.

Грандиозные масштабы строительства Ингурской ГЭС требуют огромных усилий специалистов — инженеров, техников, рабочих самых различных профессий. Следует мобилизовать все силы хозяйственных, партийных, профсоюзных, комсомольских организаций нашей республики для оказания действенной помощи ингурским гидроэнергостроителям. Объявив эту стройку всенародной, надо двинуться в поход за ее досрочное завершение.

РЕДАКЦИЯ ГАЗЕТЫ «ЗАРЯ ВОСТОКА», УЧИТЫВАЯ ВАЖНОСТЬ СТРОИТЕЛЬСТВА ИНГУРСКОЙ ГЭС, РЕШИЛА ВЗЯТЬ ЕГО ПОД ОСОБЫЙ КОНТРОЛЬ И ОРГАНИЗОВАЛА ЗДЕСЬ ШТАБ СОДЕЙСТВИЯ СТРОИТЕЛЬСТВУ. СООБЩЕНИЯ, ПОСТУПАЮЩИЕ ОТ ШТАБА, БУДУТ РЕГУЛЯРНО ПОМЕЩАТЬСЯ НА СТРАНИЦАХ ГАЗЕТЫ. Публикуя сегодня первое сообщение штаба, редакция надеется, что вопросы, поднятые в этом сообщении, будут незамедлительно изучены и разрешены в соответствующих организациях республики.

ШТАБ СОДЕЙСТВИЯ строительству Ингурской ГЭС «Зари Востока»

В работе многотысячного коллектива строителей Ингурской ГЭС наступил переломный период. Впервые с начала строительства выполнен план. За этим показателем кроется самоотверженный труд людей, занятых на различных участках стройки.

Бесспорно, выполнение плана первой половины 1964 года — значительное достижение. Но могут ли довольствоваться этим ингурские гидроэнергостроители? Есть, к сожалению, еще немало причин для того, чтобы на этот вопрос дать отрицательный ответ. Дело в том, что хотя план в целом выполнен, но есть на стройке организации, которые завершили полугодие с неудовлетворительными показателями. В числе их — управление «Тоннельстрой» (начальник управления А. Цнобиладзе), реализовавшее план на 86.4 процента, спецуправление № 571 «Мостотреста» (начальник управления А. Цкитишвили), недовыполнившее задание на 24 процента.

Даже наполовину не смогли реализовать полугодовую программу Закавказский монтажный участок треста «Спецгидроэнергомонтаж» (начальник участка В. Пряников) и Ткварчельский монтажный участок Закавказского монтажного управления «Союзлифт» (начальник участка А. Чантурия).

Такое отставание субподрядных организаций совершенно нетерпимо, тем более сейчас, когда со всей остротой встает вопрос о наращивании темпов строительных работ. Ведь не секрет, что за истекшие три года на стройке освоено лишь около пяти процентов общих капиталовложений. Если темпы строительных работ будут расти так медленно, как до сих пор, то строительство станции может затянуться на несколько десятков лет. Поэтому уже сейчас надо позаботиться о том, чтобы обеспечить ввод в действие Ингурской ГЭС к 1970 году, как это предусмотрено заданием. Вполне понятно, что, в первую очередь, это зависит от самих строителей. От правильной, четкой организации работ, от того, насколько продуманно, планомерно будет вестись сооружение каждого объекта стройки, в огромной степени зависит успех дела.

Между тем, много недостатков наблюдается в жилищном строительстве. Полугодовой план в этой области недовыполнен. Не сданы тысячи квадратных метров жилой площади. Насколько неправильно организовано жилищное строительство, свидетельствует тот факт, что строители, смонтировав крупноблочные дома, своевременно не позаботились об их благоустройстве. К домам не подведена вода, не налажено центральное отопление.

Серьезно мешают нормальному ведению строительства на Ингури неурядицы в вопросах проектирования.

Вся беда в том, что Тбилисское отделение всесоюзного института «Гидропроект» до сих пор не перестроило свою работу сообразно требованиям, выдвинутым в связи со строительством Ингурской ГЭС. Группа рабочего проектирования этого отделения, находящаяся на стройке, по своему составу и по установленному для нее распорядку не правомочна решать возникающие в ходе строительства многие вопросы организации работ, вносить изменения в проекты, сметы и т. д.

Такое положение сильно тормозит стройку, влечет за собой бесконечную канитель в разрешении отдельных вопросов.

Назрела необходимость укрепить группу рабочего проектирования высококвалифицированными работниками всех специальностей, которые будут облечены гораздо большими правами, чем сейчас имеют проектировщики, входящие в состав группы.

Есть еще один немаловажный вопрос, которому должно быть уделено самое серьезное внимание. Мы имеем в виду качество строительства. Оно на стройке хромает, как говорится, на обе ноги. Конечно, немалая доля вины за это падает на самих строителей. Но нельзя умолчать и о том, что материалы, поступающие на стройку, не всегда доброкачественны. Справедливые нарекания вызывают, например, железобетонные детали, поступающие от Тбилисского комбината подсобных предприятий треста «Грузгидроэнергострой». Немало было составлено актов по этому поводу, но перемен нет. Мы надеемся, что руководство комбината (директор Г. Алавидзе) проявит больше заботы об улучшении качества строительных материалов, посылаемых ингурским энергостроителям.

Штаб содействия «Зари Востока»: И. ГАБУНИЯ — заместитель главного инженера управления «Ингургэсстрой»; А. ГОГИАШВИЛИ — начальник технического отдела дирекции строящейся Ингурской ГЭС; Н. ШАРТАВА — начальник участка, председатель группы содействия партгосконтролю; Г. ГРЯДКИН — мастер; З. ТВИЛДИАНИ — токарь, депутат Верховного Совета Грузинской ССР; Н. НАДИРАДЗЕ — проходчик; Н. ТУТБЕРИДЗЕ — спец. корр. «Зари Востока».

ПРОЛЕТАРИИ ВСЕХ СТРАН, СОЕДИНЯЙТЕСЬ!

ЗАРЯ ВОСТОКА

Год издания 43-й

ОРГАН ЦК КП ГРУЗИИ, ВЕРХОВНОГО СОВЕТА ГРУЗИНСКОЙ ССР И СОВЕТА МИНИСТРОВ ГРУЗИНСКОЙ ССР

„ზარია ვოსტოკა“ — საქართველოს კპ ცენტრალური კომიტეტის, საქართველოს სსრ უმაღლესი საბჭოსა და საქართველოს სსრ მინისტრთა საბჭოს ორგანო

№ 160 (12090) | Пятница, 10 июля 1964 года | Цена 2 коп.

НА ПОЛЯХ, ФЕРМАХ, ПЛАНТАЦИЯХ

ИДЕТ ЖАТВА

СИГНАХИ. (Корр. «Зари Востока»). От зари до глубоких сумерек царит оживление на полях колхоза села Земо-Мачхаани. Идет жатва. На поля вышли 26 «степных кораблей», которым предстоит убрать свыше 4.600 гектаров.

За короткий срок комбайнеры уже убрали сотни гектаров ячменя. Средний выход на гектар составил 20 центнеров зерна. Механизаторы П. Кадагидзе, Н. Босташвили и Г. Натрошвили за день убирают по 17—20 гектаров вместо 15 по плану.

Одновременно с уборкой колосовых в колхозе идет обработка пропашных культур и заготовка кормов для скота.

Маяки-шелководы

МАЯКОВСКИ. (Корр. «Зари Востока»). Большого успеха добились в нынешнем году шелководы Маяковского производственного управления. По плану они должны сдать на каждый грамм грены 2,5 килограмма коконов, фактически же средний урожай коконов на один грамм составил 3 килограмма 800 граммов.

Наилучших показателей добилась Александра Гвенетадзе, из села Мтисдзири, сдавшая государству 166 килограммов первосортных коконов на 11 граммов грены. Ее односельчанка Елена Сулаквелидзе на 10 граммов грены сдала 111 килограммов коконов.

По 8—9 килограммов высококачественных коконов на каждый грамм грены получили маяковские шелководы М. Абуладзе, Т. Твалтвадзе, С. Джобидзе, М. Мурванидзе, Т. Кикнавелидзе и многие другие.

СЛОВО СДЕРЖАТ

ЛЕНИНГОРИ. (Корр. «Зари Востока»). Виноградари колхоза села Цирколи Ленингорского производственного управления славятся высокими урожаями этой культуры. В колхозе все работы по обработке междурядий, переводу лоз на шпалеры, по лечению бордосской жидкостью произведены в лучшие агротехнические сроки.

Члены бригады № 1, которой руководит Георгий Татуначвили, ухаживают за 13 гектарами виноградника. Они соревнуются со второй бригадой, которую возглавляет Давид Курашвили.

Виноградари обещают получить в этом году по 140 центнеров янтарных ягод с каждого гектара. Свое слово они сдержат.

С МОЛОДЫМ ЗАДОРОМ

Шалва Кочладзе и Николай Агладзе, колхозники села Мухли Амбролаурского района, по праву снискали себе славу передовых животноводов. Несмотря на почтенный возраст (каждому из них уже за 70 лет), они трудятся с энергией, присущей молодежи. В прошлом году от каждой коровы передовые животноводы надоили в среднем по 1.700 литров молока вместо 1.000 по плану. В этом году за каждым из них закреплено по 20 коров. Доярки с превышением выполнили полугодовые задания по молоку.

А. КЕРЕСЕЛИДЗЕ, селькор.

Гости из Франции

МОСКВА, 9. (ТАСС). В Советский Союз прибыла группа французских сенаторов — членов комиссии по социальным делам сената. В составе группы представители всех партий Франции.

Сегодня гости во главе с социалистом Роже Лагранжем встретились в Большом Кремлевском дворце с заместителем председателя парламентской группы СССР, председателем советско-французской секции этой группы И. А. Каировым.

Мы прибыли в Советский Союз, заявил Роже Лагранж, чтобы познакомиться с успехами его народа в развитии экономики, культуры и науки.

Роже Лагранж выразил уверенность, что их пребывание в СССР будет новым шагом в укреплении дружбы между народами обеих стран.

После беседы гости из Франции посетили рабочий кабинет и квартиру В. И. Ленина, познакомились с историческими и архитектурными памятниками Кремля, побывали в Оружейной палате.

Сенаторы Франции совершат поездку по стране. Они побывают в Сочи, Тбилиси, Баку, Ташкенте и Иркутске.

Прием Н. С. ХРУЩЕВЫМ

ГЛАВЫ МИССИИ ДОБРОЙ ВОЛИ ИСЛАМСКОЙ РЕСПУБЛИКИ МАВРИТАНИЯ, МИНИСТРА ИНОСТРАННЫХ ДЕЛ СИДИ МОХАММЕДА ДЕЙИНА

Председатель Совета Министров СССР Н. С. Хрущев принял 9 июля в Кремле главу находящейся в Советском Союзе миссии доброй воли Исламской Республики Мавритания, министра иностранных дел ИРМ Сиди Мохаммеда Дейина.

Сиди Мохаммед Дейин передал Н. С. Хрущеву личное послание президента Исламской Республики Мавритания Моктара Ульд Дадда.

Между Н. С. Хрущевым и мавританским гостем состоялась дружественная беседа.

На беседе присутствовали члены мавританской миссии: член Национального политического бюро партии мавританского народа Хаиба Ульд Хамоди, депутат Национального собрания ИРМ Сумарэ Диарамуна, посол Мавритании в странах Западной Африки Бакар Ульд Ахмеду, посол Мавритании в Испании Сиди Буна.

С советской стороны на беседе были министр иностранных дел СССР А. А. Громыко и заведующий первым Африканским отделом МИД СССР Д. П. Пожидаев. (ТАСС).

Прием Н. С. ХРУЩЕВЫМ

афганской военной делегации

Председатель Совета Министров СССР Н. С. Хрущев 9 июля принял в Кремле находящуюся в Советском Союзе с официальным дружеским визитом афганскую военную делегацию во главе с министром национальной обороны Афганистана генерал-полковником Хан Мухаммедом Ханом.

Делегацию сопровождал посол Афганистана в Советском Союзе Абдул Хаким Шахалами.

Между Н. С. Хрущевым и генерал-полковником Хан Мухаммедом Ханом состоялась теплая, дружественная беседа.

На беседе присутствовали первый заместитель министра обороны СССР, Маршал Советского Союза А. А. Гречко и генерал-полковник авиации Н. П. Дагаев. (ТАСС).

ПОСТУПЬ СЕМИЛЕТКИ

Сообщают корреспонденты „Зари Востока“

● **КУТАИСИ. Трудящиеся Кутаиси еще 27 июня выполнили полугодовое задание.**

Успешно начато и второе полугодие. За истекшую неделю коллективы многих предприятий достигли новых высоких показателей в труде. На Кутаисском автозаводе имени Орджоникидзе дружный коллектив главного конвейера выпустил сверх плана несколько автомашин «КАЗ-606» и «КАЗ-600».

Хороший старт взял и коллектив электромеханического завода. Первого июля начался месячник борьбы за высокую культуру производства и качество продукции. В литейном цехе взамен угольных печей в эксплуатацию вступили новые обжигательные печи, работающие на жидком топливе. В Москву на испытание отправлено пять электроцентробежных вертикальных насосов новейшей конструкции. Эти насосы, изготовление которых обходится на десять процентов дешевле, успешно заменяют насосы старой конструкции.

● *РУСТАВИ. Успешно начал второе полугодие шестого года семилетки коллектив прокатного цеха Руставского металлургического завода. Здесь достигнуты отличные результаты. Особенно высоких показателей добился листопрокатный участок. Бригада № 2, руководимая начальником смены А. Гиоргобиани, сверх недельного задания прокатала сотни тонн стальных листов.*

● ЦХИНВАЛИ. Завод «Электровибромашина» в первом полугодии выполнял заказы 22 крупных горнорудных и металлургических предприятий. Завод за истекшие шесть месяцев отгрузил грохоты и усовершенствованные электровибромашины стоимостью в несколько миллиардов рублей.

Кременчуг, Рустави, Чехословакия, Румыния, Венгрия, Индия, ОАР, Алжир — таков далеко неполный перечень адресов, по которым отправлял свои машины коллектив этого предприятия.

На днях цхинвальские электромашиностроители отправили партию своей продукции в Болгарию.

● **БОРЖОМИ. В социалистическом соревновании за досрочное выполнение взятых обязательств значительных успехов добился коллектив Боржомского стекольного завода, который борется за звание коллектива коммунистического труда. Досрочно выполнив полугодовой план выпуска продукции, боржомские стекольщики выпустили сверх плана 2.750 тысяч полулитровых бутылок.**

За счет сверхпланового снижения себестоимости продукции достигнута экономия. В Республиканский фонд семилетки внесено 49.400 рублей при годовом обязательстве — 30 тысяч рублей.

Особенно хороших показателей добиваются бригады коммунистического труда наладчиков стеклоформующих машин «2-ЛАМ», руководимые Э. Антидзе и Г. Гоголадзе.

● ОЧАМЧИРЕ. К центральному приемочному пункту первой Очамчирской чайной фабрики с раннего утра одна за другой подъезжают машины, груженные «зеленым золотом». Фабрика принимает богатый урожай чайного листа, собранный в колхозах и совхозах Очамчирского производственного управления.

Предприятие работает на полную мощность. Его коллектив, применяя передовые методы труда, добивается перевыполнения плановых заданий.

Недавно коллектив предприятия получил почетный заказ: отправить 60 тонн готовой продукции в Германскую Демократическую Республику. Группа специалистов во главе с главным технологом фабрики Р. Дундуа подготовила и досрочно отгрузила немецким друзьям первую партию грузинского чая.

Значительных трудовых успехов добиваются ткварчельские горняки. В числе передовых идут горняки шахты № 1.

На снимке: передовики социалистического соревнования шахты № 1, ударники коммунистического труда (слева направо) Иван Левченко, Кушни Лобжания и Валериан Пачкория, выполняющие ежедневно по полторы нормы.

Фото И. Чохонелидзе. (Фотохроника ГрузТАГа).

ПОСЛЕДНИЕ ИЗВЕСТИЯ

НОВОСТИ · СОБЫТИЯ · ХРОНИКА

ПРЕМИЯ ГАЛАБЕРА — В. Николаевой-Терешковой

ПАРИЖ, 9 июля. (ТАСС). Международная премия Галабера по астронавтике за 1964 год присуждена первой в мире женщине-космонавту Валентине Николаевой-Терешковой за совершенный ею в прошлом году орбитальный космический полет. Лауреатом премии Галабера стал также в этом году американский профессор Пикеринг за работы в области изучения планеты Венера.

Международная премия Галабера учреждена в 1957 году крупным французским промышленником Галабером и присуждается за выдающиеся заслуги в изучении космоса. Среди лауреатов этой премии — первый советский космонавт Юрий Гагарин, советские ученые Алла Масевич и Штернфельд, американский космонавт Джон Гленн.

ВОЗДУШНЫЙ ШАР УПАЛ В МОРЕ

ОСЛО, 9 июля. (ТАСС). Как сообщают газеты, на норвежском острове Аннейя была предпринята попытка запустить большой воздушный шар американского производства. По расчетам, он должен был, пролетев над Гренландией, достигнуть Аляски. Шар поднялся примерно на тысячу метров, начал тут же спускаться и упал в море. Объем шара равнялся 50 тыс. кубических метров. Предполагалось, что он пролетит на близком расстоянии от магнитного полюса Земли. Приборы должны были установить влияние полюса на электрически заряженные частицы.

РИМ БЕЗ ГАЗЕТ

РИМ, 9 июля. (ТАСС). Сегодня итальянская столица снова без газет. Типографские рабочие Рима опять проводят всеобщую забастовку. Они добиваются повышения заработной платы на 25 процентов.

Чомбе собирает единомышленников

ПАРИЖ, 9 июля. (ТАСС). В официальных кругах Леопольдвиля заявляют, что состав нового правительства Конго, предложенный президенту Моизом Чомбе, не будет объявлен до опубликования президентского декрета.

Однако, как видно из сообщений, поступающих из Леопольдвиля, Чомбе в новом кабинете пытается сконцентрировать своих прежних и новых единомышленников. Так, по сообщению корреспондента АФП из Элизабетвиля, вчера вечером оттуда в Леопольдвиль в срочном порядке выехал один из ближайших сообщников Чомбе Годфруа Муноно — так называемый «сильный человек» Катанги. Согласно сообщению, Чомбе намерен предложить Муноно пост в новом правительстве Конго.

По этим данным можно судить, каков будет состав так называемого «правительства национального примирения», сформированный ныне Моизом Чомбе.

В Комитете 18-ти

ЖЕНЕВА, 9 июля. (ТАСС). Представитель США Тимберлейк изложил сегодня на заседании Комитета 18-ти американский план «замораживания» стратегических средств доставки ядерного оружия.

Под «замораживанием» подразумевается прекращение дальнейшего производства средств доставки ядерного оружия, а также совершенствования уже имеющихся. Это «замораживание» по американской идее должно «контролироваться» на местах производства и хранения средств доставки ядерного оружия. В то же время американский план, исходящий из известной концепции «контроля над вооружением», абсолютно не предусматривает уничтожения уже имеющихся громадных запасов ракет и других средств доставки ядерного оружия.

На эту сторону плана указал делегат Чехословакии Пехота, который охарактеризовал «замораживание» как подмену подлинного разоружения сохранением накопленных запасов ядерного оружия и средств доставки его. Мы не считаем, сказал Пехота, что в такой форме американское предложение является подходящей основой, на которой может быть достигнуто соглашение в Комитете 18-ти.

Следующее заседание назначено на 14 июля.

НОВАЯ ПОЩЕЧИНА РАСИСТАМ

ЖЕНЕВА, 9 июля. (ТАСС). Проходящая сейчас в Женеве 48-я сессия Генеральной конференции Международной Организации Труда приняла декларацию, решительно осуждающую «преступную, бесчеловечную расовую политику правительства ЮАР».

Генеральная конференция МОТ, в которой принимают участие делегации трудящихся, предпринимателей и правительств свыше 100 стран, постановила также внести поправку в Устав МОТ. Эта поправка дает Генеральной конференции — высшему органу МОТ — право исключить из этой международной организации любую страну, в отношении которой Организация Объединенных Наций решит, что ее правительство проводит политику расовой дискриминации.

Хойзингер «предостерегает» Вашингтон

БОНН, 9 июля. (ТАСС). Бывший гитлеровский генерал Хойзингер, длительное время занимавший руководящие посты в бундесвере и НАТО и находящийся ныне в отставке, выступил с воинственным заявлением на заседании торгово-промышленной палаты в Крефельде (ФРГ).

Обращаясь к Вашингтону, Хойзингер предостерег его от «непременного стремления к ослаблению напряженности и миру».

Законное беспокойство

БРЮССЕЛЬ, 9 июля. Корр. ТАСС А. Огородников передает:

Судьба верного последователя Патриса Лумумбы Антуана Гизенги, находящегося в заточении на острове Болабемба, беспокоит мировую общественность.

С момента своего возвращения в Конго Чомбе не перестает говорить о необходимости освобождения Антуана Гизенги и других конголезских патриотов, томящихся в тюрьмах. Однако до сих пор никаких практических шагов в этом направлении сделано не было.

Бельгийская газета «Пепль», весьма информированная в конголезских вопросах, с беспокойством отмечает, что, поскольку нет никаких сведений о Гизенге, возникает вопрос: жив ли он?

ИЗ ПРАКТИКИ ПОЛИТИЧЕСКОГО ПРОСВЕЩЕНИЯ

ГЛАВНОЕ — ДЕЙСТВЕННОСТЬ УЧЕБЫ

Задача каждого промышленного предприятия — непрерывно повышать производительность труда, улучшать качество продукции, изыскивать и полнее использовать внутренние резервы, снижать себестоимость. Без хорошего знания экономики производства добиться этого невозможно.

Как руководитель теоретического семинара по изучению конкретной экономики промышленности, я стараюсь так строить занятия, чтобы они помогали слушателям глубже анализировать экономику своего предприятия, находить и приводить в действие еще не использованные резервы производства.

Раньше на занятиях семинара теоретические положения изучались в отрыве от конкретной экономики предприятия. Тогда, предавая забвению ленинский завет о тесной связи теории с практикой, говорили: экономическая учеба — это не производственное совещание. Теперь мы любую тему увязываем с жизнью фабрики, подкрепляем все теоретические положения конкретными примерами, сравнениями, изучением опыта родственных фабрик. Такие занятия вызывают живой интерес у слушателей, заставляют их искать и находить правильное решение практических задач.

Приведу конкретный пример. На одном из занятий нашего семинара изучалась тема «Организация и техническое нормирование труда на промышленных предприятиях». Перед занятием я дал ряду слушателей практическое задание — проанализировать работу своих участков производства, познакомиться с опытом работы родственных предприятий.

На занятиях развернулась оживленная дискуссия, особенно по вопросу работы цеха отходов. Слушатель Р. Барданашвили глубоко проанализировал причины низкой производительности труда при варке отходов. Он установил, что эта работа производится примитивным путем. В результате продукция получается низкого качества, не имеет спроса, залеживается. В то же время технология обработки тех же отходов на родственной Маргеланской фабрике ведется более прогрессивным способом. Там вместо варки в чанах отходы проходят полусухую обработку на гладких волчках.

Барданашвили предложил перенять опыт маргеланцев. Это предложение обсудили на заседании парткома. Написали письмо маргеланцам. Они охотно отозвались на просьбу изготовить оборудование для новой технологии обработки отходов. Получив его, мы реконструировали цех. Сейчас он выдает продукцию только высокого качества.

В другой раз на занятии семинара зашла речь о более разумном использовании оборудования и рабочей силы. Слушателей заинтересовал опыт кокономотальной фабрики Ленинабада, где одна автоматчица обслуживает бригаду. Начальник цеха слушатель семинара Г. Амбарданашвили и мастер смены Э. Маграквелидзе предложили использовать опыт ленинабадцев. Рассказали о нем рабочим, поддержали тех, кто взялся работать по-новому. На достижениях друзей не остановились, а пошли дальше, перейдя на обслуживание каждой автоматчицей четырех тазов. Выпуск шелка-сырца первым сортом увеличился до 65 процентов вместо 50 по плану, расход рабочей силы на единицу продукции сократился на 15 процентов.

Слушатели нашего семинара хорошо уяснили себе сущность решений декабрьского Пленума ЦК КПСС и стремятся претворить эти решения в жизнь. Издавна считалось, что мотальные, запарочные тазы и таз для растряски коконов можно изготовлять только из листовой меди, которую необходимо ежегодно лудить. Слушатели семинара Г. Амбарданашвили, И. Осепашвили, В. Аруташвили решили проверить: нельзя ли эти тазы изготовлять не из дорогостоящего цветного металла, а из новых химических материалов? Проверили, и сейчас уже некоторые детали изготовляются не из цветного металла, а из капрона.

Слушатели нашего семинара не только учатся, но и сами ведут активную идеологическую работу, принимают участие в технической пропаганде, выступают на технических конференциях.

Главная цель наших занятий — научить людей разумно хозяйствовать.

Ш. КАРАУЛАШВИЛИ,
пропагандист теоретического семинара по изучению конкретной экономики Телавской шелкомотально-крутильной фабрики.

Бригадир бригады коммунистического труда тбилисского завода «Электродвигатель» Татьяна Белогурова (на снимке справа) всегда охотно делится своим опытом с товарищами по работе. Вот и на этот раз она показывает обмотчице Людмиле Кравцовой, как лучше обматывать ротор двигателя.

Фото Е. Гогоберидзе.

ВЕСТИ ИЗ ПАРТИЙНЫХ ОРГАНИЗАЦИЙ

ЗАБОТА О КОМСОМОЛЕ

Пленум Марнеульского промышленно-производственного парткома КП Грузии обсуждал недавно вопрос о работе первичных партийных организаций по руководству комсомолом.

Докладчик — заместитель секретаря парткома О. Манагадзе рассказал о положительном опыте работы партийных организаций Шулаверской войлочной фабрики, Болнисского рудоуправления, Дманисской АТК, управления «Маднеулшахтострой», указал на недостатки в воспитании молодежи.

В обсуждении доклада приняли участие секретарь Марнеульского промышленно - производственного комитета ЛКСМ Грузии Т. Петриашвили, секретарь партбюро управления «Маднеулшахтострой» Д. Квернадзе и другие.

Пленум разработал мероприятия, направленные на улучшение партийного руководства комсомолом.

М. ВАСИЛИАДИ.
(Внештатный корр. «Зари Востока»).

НАУЧНО-ПРОИЗВОДСТВЕННАЯ КОНФЕРЕНЦИЯ

Партком Гульрипшского производственного управления провел в колхозе «Путь к коммунизму» села Гульрипши научно-производственную конференцию. Участники конференции обсудили вопрос увеличения урожайности табачных плантаций.

И. ТОПУРИЯ,
селькор.

СЕМИНАР РУКОВОДИТЕЛЕЙ АГИТКОЛЛЕКТИВОВ

Недавно состоялся семинар руководителей агитколлективов предприятий Ткварчели. С докладом об опыте работы агитколлективов выступил секретарь горкома партии Н. Мисоченко.

Секретари партбюро шахт К. Бебуа, В. Пачулиа, И. Ачба и другие обменялись опытом работы.

П. БАРКАЯ,
рабкор.

БУХГАЛТЕР — В ЦЕНТРЕ ВНИМАНИЯ

ПОГОВОРИМ О ВАЖНОЙ ПРОБЛЕМЕ

Колхозный бухгалтер — важная фигура в сельскохозяйственном производстве. Правильный учет труда, продукции сельскохозяйственных культур и животноводства, учет имущества колхоза и контроль за распределением доходов — всем этим ведает колхозный бухгалтер.

В колхозах нашей республики работают 4.576 счетных работников — бухгалтеров и счетоводов. Это большая армия. Но, к сожалению, приходится констатировать, что из 1.412 колхозных главных или старших бухгалтеров высшее экономическое образование имеют лишь 56 человек, среднее — 1.012. Не лучше обстоит дело и в совхозах. Тут из 870 главных или старших бухгалтеров только 37 человек имеют высшее образование, а 513 — среднее.

Вот почему в некоторых совхозах неудовлетворительно поставлен бухгалтерский учет. Плохо с этим делом и в большинстве колхозов республики. В этом можно убедиться, посмотрев годовые и квартальные отчеты колхозов. Сильно отстает бухгалтерский учет в колхозах Очамчирского, Гальского, Болнисского, Знаурского, Ленингорского, Кварельского, Ахалцихского, Горийского и других производственных управлений.

Незнание дела, а порой и халатность нерадивых работников нередко ведут к довольно неприятным последствиям. Взять, к примеру, колхоз села Абреви Ленингорского производственного управления. В годовом отчете этой артели за 1962 год фиктивно было показано в кредиторской задолженности 63,3 тысячи рублей. В годовом отчете артели села Ходжорни Болнисского управления число трудоспособных колхозников, не работающих в колхозе, механически уменьшили на 40 человек. А в колхозе имени Ленина села Ахалсопели Кварельского производственного управления без составления дефектных ведомостей и учетных листов о проведенном ремонте с шоферов автомашин списали запасные части и покрышки на сумму 11.155 рублей. В артелях сел Зерти и Атени Горийского производственного управления, как правило, своевременно не оформляется документами выдача со склада разных строительных материалов.

Некоторые главные бухгалтеры колхозов, нетвердо зная свои права и обязанности, допускают нарушения кассовой и финансовой дисциплины. Нередки были случаи растраты и хищения денег в колхозе «Дурипш» Гудаутского производственного управления. Подобные преступления имели место и в артелях сел Тагилони Гальского производственного управления, Гульрипши Гульрипшского производственного управления. Будь в этих колхозах учет и контроль в надежных руках, хищений и растрат не было бы.

Большое значение имеет и правильная постановка внутриколхозного производственного планирования. Если в каждом совхозе в штате есть экономист, который занимается вопросами планирования производства, организации производства, организации и оплаты труда рабочих, то в колхозах экономистов-плановиков, как правило, нет.

А в наше время работать по старинке нельзя. В каждом совхозе и колхозе следует усилить экономическую работу. Необходимо обеспечить правильное ведение бухгалтерского учета не только как средства контроля за сохранностью и правильным расходованием общественных средств, но и использовать его для выявления экономической эффективности производства каждого вида продукции.

Как мы уже говорили, кадры главных бухгалтеров колхозов и совхозов оставляют желать много лучшего. Правда, определенная работа по подготовке экономических кадров для колхозов и совхозов в республике ведется. В 15 сельскохозяйственных техникумах Грузии готовятся бухгалтеры-экономисты средней квалификации. Работает в этой области и факультет экономики и организации сельского хозяйства Грузинского сельскохозяйственного института. Но масштаб подготовки кадров тут недостаточный. Если сельскохозяйственные техникумы ежегодно заканчивает около 200 агроэкономистов и бухгалтеров-экономистов, то институт выпускает лишь 25 человек.

Правда, подготовкой бухгалтеров для сельского хозяйства занимаются и другие учебные заведения. И поэтому может показаться, что нехватки в бухгалтерских кадрах не должно быть.

Но беда в том, что счетные работники, которых выпускают многие сельскохозяйственные техникумы, имеют слабую подготовку. Практику они проходят наспех, в ряде случаев преподаватели бухгалтерского учета в техникумах сами бывают слабо подготовлены.

Нам кажется, что важное дело подготовки бухгалтеров в основном должно быть сосредоточено в системе Министерства производства и заготовок сельскохозяйственных продуктов республики.

В республике необходимо иметь два специальных техникума бухгалтерского учета — один на базе Хашурской одногодичной сельскохозяйственной школы, а другой — в Гегутском совхозе. В Болнисском и Лагодехском сельскохозяйственных техникумах следует организовать две группы для подготовки бухгалтеров средней квалификации. В Сагурамской годичной бухгалтерской школе есть возможность довести прием учащихся до 150 человек, отбирая лучших счетоводов колхозов для подготовки из них бухгалтеров.

Кроме того, следует улучшить подготовку бухгалтеров-экономистов и агроэкономистов в сельскохозяйственном институте, организовать на экономическом факультете Тбилисского государственного университета стационарное обучение бухгалтеров-экономистов сельского хозяйства.

Для того, чтобы закрепить кадры экономистов, в колхозах необходимо упорядочить оплату их труда, четко определить их права и обязанности. Для этого надо ускорить утверждение разработанного проекта о правах и обязанностях экономиста колхоза и совхоза. Пора разрешить, наконец, и вопрос об оплате труда бухгалтеров-экономистов и плановиков-экономистов.

В бухгалтерском труде, как и в труде врача, педагога, строителя, есть своеобразная романтика. Это то высокое удовлетворение, которое дает человеку работа в области строгого логического анализа. Это — умение за колонками цифр увидеть большие трудовые дела.

А. КАНТАРИЯ,
начальник отдела экономики колхозного производства Министерства производства и заготовок сельскохозяйственных продуктов Грузинской ССР.

ГОРНЯКИ ДЕРЖАТ СЛОВО

В обязательствах на шестой год семилетки ахалцихские горняки записали: «Завершить годовое задание 26 декабря, сверх плана добыть 2.500 тонн угля». Эти обязательства успешно реализуются.

Впереди идет коллектив первого участка шахты № 1. На участке особенно высоких показателей добивается бригада, которую возглавляет И. Тепнадзе. Члены этого коллектива Г. Мумладзе, В. и Я. Тепнадзе и Б. Мачарашвили добывают сверх сменного задания по 1,5 тонны угля.

На этой же шахте сооружено подземное электровозное депо, что значительно улучшило работу транспортного хозяйства.

М. ХВТИСИЕВ,
начальник рудоуправления «Ахалцихуголь».

СОХРАНИТЬ ДОБРОЕ ИМЯ ЗАВОДА

Машина стоит «на приколе». А где-то ее ждут тонны невывезенного зерна, «загорают» строители в ожидании материалов, замерли стрелы кранов и ковши экскаваторов... Сотни хозяйственников звонят, шлют телеграммы в различные инстанции, чтобы «выбить» нужные для ремонта автомашин детали.

...Кутаисский автомобильный завод — крупнейшее предприятие Грузии. За последние годы выпуск продукции здесь заметно возрос. Тысячи голубовато-зеленых «КАЗов», сошедших с заводского конвейера, можно встретить на дорогах республики и всей страны. Ежегодно завод отправляет в разные уголки Союза на миллионы рублей запасных частей.

В прошлом году кутаисские автозаводцы добились рентабельности производства. И все-таки они в долгу. За шесть месяцев текущего года завод недодал народному хозяйству более чем на 450 тысяч рублей запасных частей.

Нельзя сказать, что это серьезное положение сложилось неожиданно, вдруг. В прошлом году, например, план по выпуску запчастей тоже не был выполнен. Разговор об этом не раз поднимался на заседаниях парткома, активах, партийных собраниях цехов. В августе, ноябре и декабре партком завода, проанализировав причины срыва плана, в своих решениях обязывал коммунистов изжить недостатки и выправить положение.

И все-таки в марте текущего года партийно-хозяйственный актив завода вновь был вынужден констатировать, что, за исключением цеха нормалей, ни один из цехов не выполнил программу по выпуску запасных частей. Неблагополучное положение и сейчас продолжает оставаться в цехах шасси, прессовых, коробки скоростей и мотора.

За шесть месяцев цех шасси № 1 не выполнил план выпуска запасных частей по 20 наименованиям, цех шасси № 2 — по 15 наименованиям, цех мотора — по 10. Народное хозяйство недополучило 30.000 поршневых пальцев, 12.195 прижимных дисков сцепления, 930 коленчатых валов в сборе, 20.000 выпускных клапанов, 2.268 карданных валов в сборе и много других деталей.

Что же послужило причиной срыва плана, на каких участках партийная организация не сумела использовать свою мобилизующую и организующую силу?

Бич производства — текучесть рабочей силы. В прошлом году на завод было принято 2.273 человека, а уволилось 1.937. За шесть месяцев нынешнего года пришло 1.130 человек, а ушло уже 753. И самый неустойчивый состав оказался в цехах шасси, мотора и коробки скоростей. Слабая квалификация новичков приводит к низкой производительности труда, браку, частым поломкам оборудования. И здесь явный пробел в деятельности партийной организации, которая должна была всю воспитательную работу направлять на создание прочного костяка квалифицированных кадров, сплотить людей на борьбу с недостатками.

Серьезным препятствием к выполнению плана по выпуску запасных частей является массовый брак. По этой причине в прошлом году завод потерпел убытки на сумму 396.236 рублей. Наибольший процент брака падает на горячие цеха: кузнечный и литейные № 2, № 3. Более 360 тонн литья было забраковано за первое полугодие в литейном цехе № 3, выпускающем ковкий чугун. Произошло это из-за того, что тбилисская и навтлугская базы «Вторчермета» неоднократно присылали на завод некачественный металлолом с высоким содержанием никеля и хрома.

Много брака получается и в результате нарушений технологических процессов, низкой квалификации рабочих и слабой трудовой дисциплины.

Партийно-хозяйственный актив отметил, что в цехе коробки скоростей не только не налажена целеустремленная борьба за качество продукции, но и бывают случаи нечестного отношения людей к делу. В январе нынешнего года мастер цеха Бочоришвили, подделав печать ОТК, трижды сдал бракованную продукцию, за что был уволен и отдан под суд. В цехе шасси наладчик Цулукидзе, воспользовавшись тем, что в третьей смене отсутствовал контролер, пустил на сборку части редуктора, которые еще утром были забракованы.

Все это говорит о слабой воспитательной работе, проводимой партийной организацией, о том, что коммунисты ряда цехов не проявляют должной активности в борьбе за честь заводской марки.

Надо сказать, что в последнее время партком завода во главе с секретарем А. Хетерели принял ряд мер, направленных к ликвидации недостатков. В мае проведен общезаводской месячник смотра выпускаемой продукции, во время которого были тщательно проанализированы причины брака и разработаны мероприятия по их устранению. Сейчас в цехах проходят собрания по этому вопросу, проведена заводская конференция, которая выработала рекомендации по улучшению качества продукции.

Мерилом того, как партийная организация поняла решения июньского Пленума ЦК КПСС, является ее практическая деятельность по воспитанию рабочих, по организации социалистического соревнования, обеспечению авангардной роли коммунистов в деле выполнения обязательств. Решения парткома, партийных организаций цехов не должны остаться благими пожеланиями. Их надо неукоснительно претворять в жизнь. Это тем более важно сейчас, когда завод стал перед угрозой невыполнения плана не только по запасным частям, но и по некоторым другим показателям. Программа в этом году возросла на 25 процентов, а нехватка рабочей силы, по подсчетам заводских экономистов, достигает 500 человек.

Из выделенных заводу 56 единиц универсального металлорежущего оборудования получен только один станок. Прессовое отделение в настоящее время размещено на временных площадях из-за срыва плана строительства. Это не дает возможности наладить штамповку деталей на крупных прессах. Производство многих деталей кабины ведется кустарным, ручным способом. Отсюда низкая производительность, плохое их качество.

На Кутаисском автомобильном заводе — большая партийная организация. Здесь работает 1.400 коммунистов, и им по плечу преодолеть имеющиеся недостатки, добиться выполнения плана по всем показателям, сохранить доброе имя завода.

Ш. ГВИНИАНИДЗЕ,
С. ГРАЧЕВ.
(Наши спец. корр.).

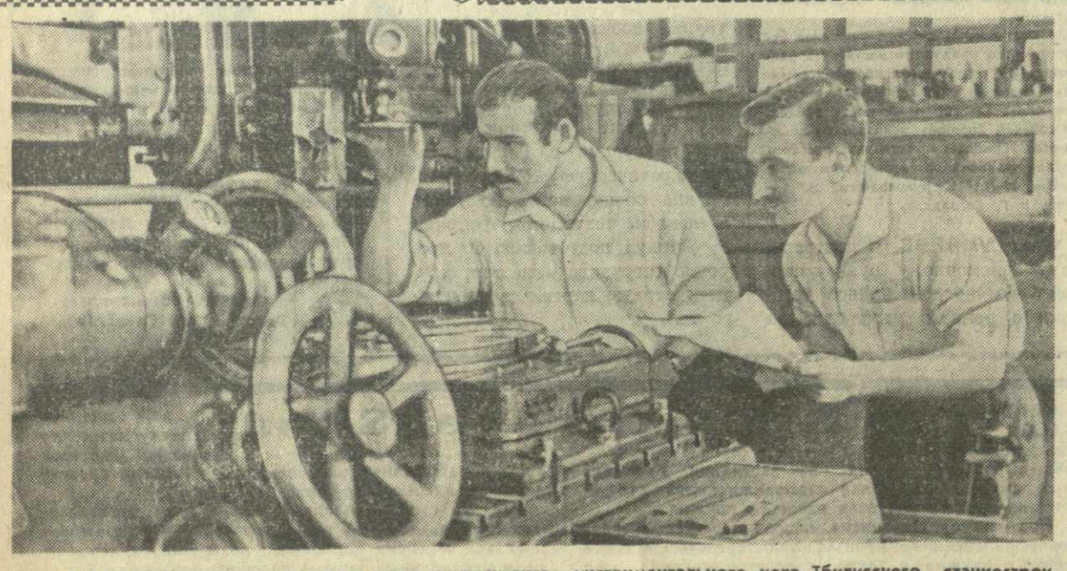

Мастер по изготовлению мерительных инструментов инструментального цеха Тбилисского станкостроительного завода имени С. М. Кирова Георгий Гавтадзе и старший мастер группы приспособления штампов Важа Мамацашвили за разработкой новой технологии изготовления копиров и шаблонов.

Фото Е. Сусуникашвили.

ОБСУЖДАЮТ ВОПРОСЫ БОЛЬШОЙ ХИМИИ

РУСТАВИ. [Корр. «Зари Востока»]. Состоялось собрание городского партийного актива. Обсуждался вопрос о работе коллективов азотнотукового завода и треста «Закметаллургстрой» по выполнению решений декабрьского Пленума ЦК КПСС. С докладами выступили директор азотнотукового завода А. Сагареишвили и управляющий трестом ЗМС З. Джапаридзе.

В обсуждении докладов приняли участие главный инженер «Синтетстроя» И. Аробелидзе, начальник участка «Химпромстроя» Б. Мшвениерадзе, партгрупорг «Металлургпрокатмонтажа» И. Безотосный, секретарь партбюро производства капролактама В. Дауташвили, первый секретарь Руставского горкома партии Т. Ментешашвили и другие. Они говорили о том, что руставские химики и строительно-монтажные организации направляют свои усилия на выполнение решений декабрьского Пленума ЦК КПСС, совершенствуют формы и методы работы, стремясь улучшить производственную деятельность, ускорить темпы строительства химических предприятий.

Вместе с тем на собрании актива отмечалось, что Руставский АТЗ не выполнил в целом плана по выпуску аммиака, капролактама, сульфата аммония и азотных удобрений.

Строительные и монтажные управления города пока еще недостаточно используют имеющиеся возможности для обеспечения своевременного ввода в эксплуатацию новых объектов большой химии. Не выполняется, например, план капиталовложений на сооружении завода синтетического волокна. Неудовлетворительно обеспечивается строительство производства цианистых солей оборудованием, арматурой, трубами из нержавеющей стали, строительными материалами.

Собрание партийного актива приняло решение, осуществление которого позволит улучшить работу химиков и строителей.

В работе собрания принял участие заведующий отделом промышленности и транспорта, заместитель председателя Бюро ЦК КП Грузии по руководству промышленностью и строительством тов. Ш. Безарашвили.

„Агитатор Грузии" № 13

Вышел в свет и рассылается подписчикам журнал «Агитатор Грузии» № 13 на русском языке.

Номер открывается передовой статьей «За дальнейший подъем экономики и культуры». Под рубрикой «Из опыта агитационной работы» опубликованы беседа с секретарем партбюро Тбилисского керамического комбината Г. Квачадзе «Идейно-воспитательная работа на предприятии коммунистического труда», статьи Ш. Чихория «Из опыта работы колхозного агитколлектива», Л. Бегиашвили «Материальная заинтересованность — мощный рычаг интенсификации» и другие.

В журнале помещена статья Б. Карчава «Новатор-чаевод», рассказывающая о передовой труженице колхоза Чкадуаши Зугдидского производственного управления Нелли Джаиани.

В прошлом году передовая сборщица собрала 5.600 килограммов «зеленого золота». Более повышенное обязательство она взяла в текущем году — собрать и продать государству 8.000 килограммов чайного листа и обратилась ко всем зугдидским чаеводам с призывом последовать ее примеру и выполнить взятые обязательства к 1 сентября.

В номере опубликованы также материалы под рубриками: «Используй в беседе», «Народный университет культуры», «На международные темы» и «Справочник агитатора».

МЕСТНЫЕ СОВЕТЫ ЗА РАБОТОЙ

Год от года растет и хорошеет сердце Картли — город Гори. Воздвигаются корпуса новых предприятий, кварталы многоэтажных домов, ширятся площади парков и садов.

Горийский городской Совет депутатов трудящихся и его исполком проводят значительную работу по благоустройству города и улучшению обслуживания населения. Только в прошлом году было сдано в эксплуатацию 12.000 квадратных метров жилой площади. Построено новое школьное здание на 440 учащихся, детские сады, реконструирован мост через реку Лиахви.

В исполкоме оборудована специальная комната, в которой поочередно дежурят депутаты местного Совета. Здесь они встречаются со своими избирателями, разбирают их заявления и просьбы. Во время таких бесед часто выдвигаются важные вопросы по благоустройству города. Например, население, проживающее у подножия Триалетской горы, страдало от ливневых вод. Дождевые потоки проникали в подвалы домов, зачастую парализовали движение транспорта.

По предложению депутатов К. Китиашвили и Г. Булбулашвили в этом районе города было решено соорудить коллектор (ливнеспуск).

По инициативе депутатов З. Онниашвили и Ж. Гегелашвили на территории Горийского хлопчатобумажного комбината открыто отделение связи.

Основной опорой в работе горсовета являются постоянные комиссии, внештатные отделы, актив, которые в тесной связи с отделами исполкома изучают отдельные вопросы, проверяют ход выполнения решений сессий и исполкома.

Постоянная комиссия бытового обслуживания в первом квартале, например, проверила бытовые условия жителей поселка хлопчатобумажного комбината. Члены другой постоянной комиссии совместно с отделом просвещения изучили постановку преподавания химии в средней школе № 1. Затем было созвано заседание педсовета школы, на котором обсуждались итоги проверки и были намечены меры по ликвидации недостатков.

Особенно хорошо работает комиссия по озеленению и посадке леса, которой руководит депутат Ш. Чубинидзе. Благодаря усилиям членов этой комиссии многие уголки города превратились в подлинные зоны отдыха. Чтобы шире привлечь к этому делу различные организации и население, комиссия решила периодически выпускать специальный плакат-листовку «Люби свой город!»

Хорошую инициативу проявила и постоянная комиссия по охране общественного порядка (руководитель А. Гогоришвили). В прошлом году она провела городское собрание, в котором приняли участие председатели товарищеских судов, домоуправляющие и дружинники. Собрание приняло обращение ко всем жителям, призвала их на борьбу за образцовый порядок в городе.

Плодотворно работают и постоянные комиссии по здравоохранению (руководитель С. Ростомашвили), по торговле (руководитель Ш. Джваридзе) и другие.

Горийский городской Совет депутатов трудящихся большое внимание уделяет развитию общественных начал, привлекает к делу городского управления широкие слои населения, вместе с ними успешно решает задачи, вытекающие из решений XXII съезда КПСС.

М. ЛАЦАБИДЗЕ,
председатель исполкома Горийского городского Совета депутатов трудящихся.

БОЛЬШИЕ ВОЗМОЖНОСТИ ЛЮМИНОФОРОВ

На декабрьском Пленуме ЦК КПСС Никита Сергеевич Хрущев говорил: «Несмотря на небольшие количества, продукты «малой химии» необычайны по своей эффективности в народном хозяйстве. Для иллюстрации приведу лишь один пример. Использование для производства ламп дневного света одной тысячи тонн химических светосоставов, — а это как раз то количество, которое намечается изготовить в 1970 году, — даст экономию, равную выработке электроэнергии электростанцией мощностью 800 тысяч киловатт. Вот вам и «малая химия». Недаром у нас говорят: «Мал золотник, да дорог».

Химические светосоставы, о которых говорил Никита Сергеевич, известны под названием люминофоров. Это — полупроводники. После кратковременного воздействия на них света или же иного вида лучистой энергии они светятся в темноте, одновременно преобразуя воздействующие на них лучи. Например, если люминофоры освещать ультрафиолетовыми лучами, то они будут излучать голубой, оранжевый, красный свет и т. д.

Период послесвечения люминофора может длиться несколько секунд или часов. Такой люминофор называют фосфоресцирующим. Если этот период составляет доли секунды и послесвечение глазом уловить нельзя, — это флуоресцирующий люминофор.

Люминофоры бывают природного и искусственного происхождения. Природные с незапамятных времен привлекали внимание человека. О самосветящихся камнях упоминается в некоторых легендах и сказках народов Ближнего Востока. Твердые природные люминофоры впервые были описаны Теофрастом, а позже — Плинисусом-старшим. Их изучали Роберт Бойль и Исаак Ньютон.

Искусственные люминофоры имеют такую историю. В 1602 году итальянский сапожник из Болоньи Винченцио Качиарола, увлеченный алхимией, пытался превратить полевой шпат в золото. Конечно, золота он не получил, но обожженный минерал после кратковременного освещения солнечными лучами засветился в темноте. Об этом явлении Галилей рассказывал своим друзьям. В дальнейшем обожженные тяжелые шпаты стали именовать болонскими, или лунными камнями.

Сейчас известно немало люминофоров, обладающих одновременно и флуоресцирующими и фосфоресцирующими свойствами. К ним относятся многие органические вещества, в том числе и продукты синтетического происхождения. Флуоресцируют и многие части человеческого тела: кожа, зубы, ногти, а также гормоны, витамины, молоко. Этим же свойством обладают нефть и нефтяные фракции, бумага, яйцо, шелк, синтетические волокна — нейлон, лавсан и другие, а также ряд твердых и жидких органических соединений. Флуоресцируют и драгоценные камни: алмазы различного происхождения, рубины, сапфир, бирюза, многие другие природные и искусственные неорганические соединения.

Люминофоров, обладающих свойством фосфоресценции, также немало в природе. Это неорганические вещества, полученные синтетическим путем, главным образом, металлы второй группы периодической системы элементов в соединении с серой, так называемые сульфиды: кальций, барий, цинк, кадмий.

Чтобы вызвать у этих веществ послесвечение, их периодически освещают лучистой энергией. Поэтому эти вещества называют светосоставными периодического действия или кристаллофосфорами.

На практике готовят постоянно светящиеся кристаллофосфоры. Для этого на каждый грамм кристаллофосфора добавляют от 0,1 до 0,5 миллиграмма радиоактивного вещества, излучающего альфа-лучи.

Область применения люминофоров обширна. Экраны электронно-лучевых установок — осциллографов, приемников для приема черно-белой, а также цветной телепередачи, радиолокационных установок, электронных микроскопов и других — покрыты флуоресцентными люминофорами. В некоторых случаях используют и кристаллофосфоры. Флуоресцентные люминофоры применяют в лампах дневного свечения низкого и высокого давления, а также для наблюдения за потоком частиц высокой энергии — мезонами, протонами и альфа частицами.

Сейчас получил развитие новый вид художества — люминесцентный. Художники пользуются карандашами, красителями и пастилами, содержащими большое количество фосфоресцирующих и флуоресцирующих люминофоров. Картины, театральные декорации, выполненные такими красителями, рассматривают при ультрафиолетовом освещении или же в темноте.

Особый интерес представляет люминесцентный анализ. Если исследуемое вещество облучать ультрафиолетовыми или другими лучами, то они вызывают у него флуоресцентное свечение. Люминесцентным анализом пользуются в палеонтологии для выявления отпечатков доисторических животных и растений, в судебной медицине — для распознавания фальшивых документов и следов преступника, в истории и археологии — для изучения древних надписей и рукописей, в гидрогеологии — для установления подземной связи водохранилищ, в биологии и микробиологии — при изучении клеток и микробов и т. д.

Для обнаружения дефектов в металлических или пластмассовых изделиях их поверхность покрывают жидким люминофором. Он проникает в незаметные для глаза мельчайшие трещины. С поверхности изделия люминофор смывают, но в трещинах он остается. Его легко можно обнаружить при освещении предмета ультрафиолетовыми лучами. Этот метод обнаружения дефектов именуется люминесцентной дефектоскопией.

Широкое применение имеют кристаллофосфоры периодического и постепенного действия, которые используют для изготовления шкалы и циферблатов разных приборов, знаков и указателей, сигнальных устройств, используемых в дорожном деле. С помощью светосоставов постоянного или периодического действия устраивают аварийные и противовоздушные маскировочные освещения, их применяют в приборостроении для оснащения пусковых устройств и деталей, используемых в темноте. Не менее важным является использование люминофоров в противопожарном деле и галантерее.

Несмотря на широкое применение, возможности использования люминофоров далеко не исчерпаны. У «малой химии» — большое будущее.

Валерий ГОГУАДЗЕ,
профессор.

ХИМИЯ от «А» до «Я»

КАРБАМИД

КАРБАМИД — наиболее концентрированное азотное удобрение. Питательного вещества — азота в нем содержится в 2,2 раза больше, чем в сульфате аммония, и в 1,3 раза больше, чем в аммиачной селитре. Он слабо растворяется в воде и поэтому образует в почве постоянный запас азота.

Из карбамида получают аминопласты — смолы, образованные путем конденсации карбамида с формальдегидом. Аминопласты по своим свойствам приближаются к цветным металлам, но гораздо дешевле. Их используют в машиностроении, электротехнике и приборостроении. Специально обработанные карбамидные смолы дают прекрасное клеющее вещество, лаки и краски, смолистые пластики и т. д.

КАРБОНАТЫ

КАРБОНАТЫ — соли угольной кислоты, твердые кристаллические вещества. Большое техническое значение имеют такие карбонаты, как сода, поташ, известняки, магнезит, мрамор.

Широко распространен мел — осадочная горная порода органического происхождения, которая употребляется для производства красок в резиновой промышленности, в качестве полировочного материала и в других отраслях народного хозяйства.

КАРТОГРАММА АГРОХИМИЧЕСКАЯ

КАРТОГРАММА агрохимическая имеет большое значение для эффективного использования минеральных и органических удобрений, правильного распределения их по зонам. Картограмма агротехнически обосновывает определение доз и соотношения удобрений внутри хозяйства с учетом особенностей каждого поля.

Декабрьский Пленум ЦК КПСС наметил обширную программу организации в нашей стране квалифицированной агрохимической службы. Будет расширена сеть агрохимических лабораторий, картограммы будут составлены для каждого хозяйства.

КАТАЛИЗАТОРЫ

КАТАЛИЗАТОРЫ — так называются вещества, изменяющие скорость химической реакции. Наиболее распространенными катализаторами являются металлы. Промышленные твердые катализаторы должны иметь высокую активность, специфичность по отношению к данной реакции, механическую прочность.

Кроме того, существуют так называемые биологические катализаторы — вещества, обусловливающие ускорение или торможение свойственных живой материи химических процессов. К числу биокатализаторов относятся ферменты, гормоны, витамины и микроэлементы.

МЕЖДУНАРОДНАЯ ЖИЗНЬ

„Мы выступаем за мир и защищаем мир“

Зарубежные отклики на речь товарища Н. С. ХРУЩЕВА перед выпускниками военных академий

СОФИЯ, 9 июля. (ТАСС). На страницах болгарской печати видное место занимает сегодня речь товарища Н. С. Хрущева на приеме в честь выпускников военных академий. Как сообщает агентство БТА, газеты предпосылают этой речи заголовки: «Мы выступаем за мир и защищаем мир», «Советские Вооруженные Силы разгромят любого агрессора», «Страж мира во всем мире».

Газета «Земеделско знаме» выделяет те места из выступления Н. С. Хрущева, где говорится о миролюбивой политике Советского правительства и готовности Советского Союза защищать свои границы и права своих союзников и друзей.

БЕРЛИН, 9 июля. (ТАСС). Газета «Нейес Дейчланд» публикует сегодня изложение речи Н. С. Хрущева в Кремле на традиционном приеме в честь выпускников военных академий. Газета выделяет, в частности, то место из речи, где говорится, что, если США не прекратят нарушать суверенитет Кубы, вторгаясь в ее воздушное пространство, то это может привести к самым серьезным последствиям в районе Карибского моря.

«Нейес Дейчланд» подчеркивает слова Н. С. Хрущева о том, что отсутствие германского мирного договора и неурегулированность послевоенных проблем привели к тому, что в центре Европы существует очаг международной напряженности и что Советский Союз считает неотложной задачей заключение мирного договора с двумя германскими государствами и решение на этой основе вопроса о Западном Берлине.

ЛОНДОН, 9 июля. (ТАСС). Выступление Н. С. Хрущева перед выпускниками военных академий в Кремле занимает ведущее место в международной информации сегодняшней лондонской печати. Газеты «Таймс», «Дейли телеграф», «Гардиан» и другие поместили сообщения своих московских корреспондентов и информационных агентств, в которых излагают основные положения речи главы Советского правительства.

Советский премьер, пишет «Таймс», заявил, что в мире сейчас немало опасных очагов международной напряженности, ибо ведущиеся локальные войны могут перерасти в большой конфликт. Печать выделяет предупреждение, сделанное главой Советского правительства в адрес английского правительства, проводящего свою колонизаторскую политику в различных районах земного шара, в том числе на Кипре, в Адене и др. «Г-н Хрущев призвал положить конец иностранному вмешательству в дела Кипра, — указывает «Гардиан», — и вывести английские и другие войска».

Английская печать особенно подчеркивает заявление главы Советского правительства о том, что Советский Союз готов в любую минуту дать решительный и сокрушительный отпор тем силам, которые будут нарушать границы Советского Союза и его союзников и друзей.

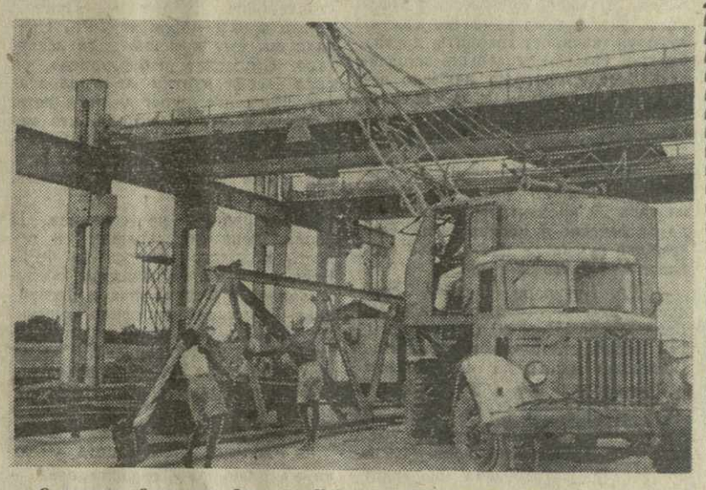

С помощью Советского Союза на Цейлоне строятся первые предприятия тяжелой промышленности — металлургический и шинный заводы. На строительных площадках вместе с цейлонскими строителями в тесном содружестве трудятся советские специалисты. На снимке: на строительстве металлургического завода.

Фото А. Матюшина. Фотохроника ТАСС.

ЗАСЕДАНИЕ ПРЕЗИДИУМА ЦК СКЮ

БЕЛГРАД. На состоявшемся здесь заседании Президиума ЦК Союза коммунистов Югославии был рассмотрен проект изменений и дополнений к уставу СКЮ и принято решение об опубликовании их в печати для проведения дискуссии.

На заседании были рассмотрены также другие вопросы, в том числе вопросы, связанные с подготовкой к VIII съезду СКЮ.

Заседание проходило под председательством генерального секретаря СКЮ Иосипа Броз Тито.

КРУПНЫЙ КОМБИНАТ В ЮГОСЛАВИИ

БЕЛГРАД. В городе Сремска-Митровица введен в строй действующих предприятий крупный целлюлозно-бумажный комбинат. Комбинат будет перерабатывать около 300 тыс. кубометров древесины в год. (ТАСС).

Вручение Советского меморандума

НЬЮ-ЙОРК, 8 июля. (ТАСС). Постоянный представитель СССР при ООН Н. Т. Федоренко встретился вчера с постоянным представителем США при ООН Эдлаем Стивенсоном и вручил ему Меморандум правительства СССР о некоторых мерах по усилению эффективности ООН в обеспечении международного мира и безопасности.

Н. Т. Федоренко посетил генерального секретаря ООН У Тана. После встречи Н. Т. Федоренко с У Таном представитель генерального секретаря ООН заявил: Постоянный представитель СССР вручил У Тану для его сведения Меморандум Советского правительства о некоторых мерах по усилению эффективности ООН в обеспечении международного мира и безопасности.

ПРЕСС-КОНФЕРЕНЦИЯ ГЕНЕРАЛЬНОГО СЕКРЕТАРЯ ООН

НЬЮ-ЙОРК, 9 июля. (ТАСС). Вчера, накануне своей большой официальной поездки в Женеву, Каир, Париж, Лондон, Москву и Рангун, генеральный секретарь ООН У Тан устроил пресс-конференцию.

У Тан заявил, что врученный ему 7 июля Меморандум Советского правительства о некоторых мерах по усилению эффективности ООН в обеспечении международного мира и безопасности является хорошим предзнаменованием для будущих переговоров и окажется весьма полезным для всех государств — членов ООН, а также при обсуждении и решении проблемы поддержания международного мира и безопасности. Это очень интересный документ, сказал он. Его основной тезис заключается в том, что только Совет Безопасности компетентен руководить операциями по поддержанию международного мира и безопасности и принимать решения по всем аспектам этих операций.

У Тан выразил убеждение, что военные методы не принесут решения проблемы Южного Вьетнама. Единственной разумной альтернативой, сказал он, является политический и дипломатический метод переговоров и возврат к Женевским соглашениям.

По словам У Тана, он не раз обращал внимание правительства США на свои взгляды по Юго-Восточной Азии. Накапливается все больше доказательств, продолжал он, что военные методы не приведут к миру в Южном Вьетнаме. Возврат, даже на этой запоздалой стадии, к столу Женевской конференции мог бы привести к полезным результатам.

Касаясь направления правительством США в Женеву Дина Ачесона для «оказания помощи» посреднику ООН на Кипре Туомиоя, У Тан высказал мнение, что посредник сам должен решить, воспользуется ли он услугами любой страны — члена ООН.

У Тан сообщил, что в ближайшие дни генеральный секретарь Женевской конференции ООН по торговле и развитию Рауль Пребиш даст оценку результатам конференции. До получения этой оценки У Тан воздержался от комментирования итогов конференции и ограничился тем, что назвал ее поворотным пунктом в развитии международных экономических отношений.

Тэйлор требует

НЬЮ-ЙОРК, 9 июля. Корр. ТАСС Л. Пономарев передает:

Новый американский посол в Южном Вьетнаме генерал Тэйлор, едва сойдя с самолета, спешно направился на совещание с генералом Кханем. Отбросив в сторону формальности дипломатического протокола, Тэйлор явился к Кханю, не вручив даже предварительно верительных грамот, и принялся обсуждать планы усиления военной деятельности в Южном Вьетнаме. Американские агентства сообщают, что Тэйлор привез с собой письмо президента Джонсона, в котором содержится обращение к американским солдатам в Южном Вьетнаме «удвоить усилия для достижения победы».

Как указывает газета «Нью-Йорк уорлд телеграм энд Сан», комментируя новые задачи, возложенные на Тэйлора Вашингтоном, он «немедленно» разъяснит южновьетнамскому правительству, что в то время, как США по-прежнему будут оказывать этому правительству поддержку, они потребуют от Кханя «большей изобретательности и готовности пойти на жертвы».

КОРОТКО

● Правительство Северной Родезии объявило об освобождении еще 156 политзаключенных, брошенных в тюрьмы английскими колонизаторами. Общее число политзаключенных, освобожденных правительством Кеннета Каунды в текущем году, достигло 806 человек.

● В Лондоне открылась конференция премьер-министров стран Британского содружества наций.

● 7 июля и-ская часть военно-воздушных сил Народно-освободительной армии Китая сбила в восточной части страны чанкайшистский высотный разведывательный самолет У-2 американского производства.

● 249 горняков погибло и 1.388 ранено в результате несчастных случаев в 1963 году на английских шахтах. Эти цифры привел генеральный секретарь национального профсоюза горняков Уильям Пейнтер, выступая на ежегодной конференции профсоюза в Блэкпуле.

„Третья оккупация Бельгии“

БРЮССЕЛЬ, 8 июля. Корр. ТАСС А. Огородников передает: Согласие бельгийского правительства на размещение военной базы бундесвера в Арендонке (провинция Антверпен) вызвало возмущение бельгийской общественности.

Из обычного мирного города, указывает газета «Драпо руж», Арендонк превратился вчера в военную базу западногерманской армии — самой агрессивной армии в Европе.

Льежская федерация Бельгийского союза защиты мира направила премьер-министру Бельгии телеграмму, в которой выражает протест против «третьей германской оккупации Бельгии».

Бельгийский союз защиты мира принял резолюцию протеста, в которой говорится, что 50 лет тому назад, 4 августа 1914 года, Германия напала на Бельгию, 24 года тому назад Германия вновь вторглась на территорию Бельгии, а теперь благодаря согласию бельгийских властей западногерманская армия вновь перешла границы Бельгии и организовала на ее территории свою военную базу.

Размещение военных баз бундесвера в соседних с ФРГ странах, говорится в резолюции, — это новый этап в реализации реваншистских планов западногерманских милитаристов, не скрывающих своих намерений изменить существующие границы.

Бельгийский союз защиты мира призывает всех людей доброй воли дать отпор реваншистским устремлениям западногерманских милитаристов, потребовать от правительства отказаться от предоставления территории для размещения иностранных военных баз и добиваться создания зон разъединения в центре Европы.

ФОРУМ ФИЗИКОВ

ПАРИЖ, 9 июля. Корр. ТАСС Ю. Пономарев передает:

Вчера здесь закончился проходивший во дворце ЮНЕСКО всемирный конгресс по ядерной физике. Конгресс, который был посвящен 30-й годовщине открытия Ирэной и Фредериком Жолио-Кюри искусственной радиоактивности, продолжался неделю.

Советский Союз был представлен большой делегацией, в которую вошло 34 человека. Среди них известные всему миру ученые Д. В. Скобельцын, Д. И. Блохинцев, И. М. Франк, А. И. Алиханов. Советские исследователи приняли активное участие в работе конгресса и его комиссий.

Гастроли театра имени Руставели в Кутаиси

КУТАИСИ, 8. (ГрузТАГ). Здесь в Государственном театре имени Ладо Месхишвили состоялась премьера находящегося на гастролях тбилисского Государственного театра имени Руставели. Была показана пьеса А. Сулакаури «Половодье». Постановщик спектакля Э. Эгадзе, художественное оформление Т. Мурванидзе, музыкальное оформление Л. Кишмишева.

Роли исполняли народные артисты республики Г. Сагарадзе, М. Чахава, заслуженные артисты Г. Сагарадзе, К. Махарадзе, Б. Кобахидзе, Э. Сакварелидзе и другие.

НА СЦЕНЕ — СОВРЕМЕННИКИ

Министерство культуры Грузии и Республиканский дом народного творчества объявили в декабре прошлого года конкурс на лучшие постановки на современную тему в народных театрах и самодеятельных театральных коллективах.

Закончился первый тур конкурса. Отобранные на местах коллективы шестнадцати народных театров покажут свое искусство в Тбилиси. Это народные театры Зестафони, Самтредиа, Боржоми, Маяковски, Они, Чохатаури, Сигнахи, Гурджаани, Велисцихе, Цхакая, Хуло, Орджоникидзе, Ахалцихе, Ланчхути, Цагери, армянский народный театр при батумском Доме народного творчества.

Второй тур конкурса начался 7 июля показом пьесы заслуженного деятеля искусств Г. Джапаридзе «Нищий-миллионер» в постановке Онского народного театра. Автор пьесы является одновременно и постановщиком и художником спектакля.

Конкурс продлится до 22 июля и выявит новых авторов, самодеятельных композиторов, художников.

Жюри под председательством заместителя министра культуры А. Двалишвили подведет итоги конкурса и выявит победителей. (ГрузТАГ).

„АФРИКАНСКИЙ РЕЙС“ ЖУРНАЛИСТОВ

КРИТИКА И БИБЛИОГРАФИЯ

«Это книга об Африке наших дней — бурлящей, сбрасывающей цепи колониализма, строящей новую жизнь. Это рассказ о странах и людях Африки, ее борьбе, ее заботах, тревогах и надеждах. Рассказ ведут: А. Аджубей, И. Беляев, Б. Бурков, Д. Горюнов, П. Ерофеев, В. Кудрявцев, В. Маевский, В. Матвеев, П. Наумов, К. Непомнящий, П. Сатюков, В. Снастин, Ю. Трушин, М. Харламов, Н. Хохлов, И. Чхиквишвили, Е. Шевелева». Этими словами открывается недавно выпущенная книга о «черном континенте», написанная группой известных советских журналистов.

Конкретным поводом для написания этой книги явилось событие, к которому, кстати, наша республика имела непосредственное отношение. Это событие — III международная встреча журналистов, участников которой трудящиеся Грузии принимали как самых дорогих гостей.

Это было осенью 1963 года. В Тбилиси проходил Всесоюзный семинар журналистов. На него были приглашены и те, кто принимал участие в только что закончившемся «африканском рейсе» — международной встрече журналистов. В столицу нашей республики прибыли не только советские, но и многие иностранные журналисты. И Всесоюзный семинар стал как бы продолжением Всемирного форума, прошедшего на земле пробужденной Африки.

Этот форум имел огромный международный резонанс. Виднейшие представители прогрессивной журналистики мира совершили на советском теплоходе «Литва» плавание по Черному и Средиземному морям. Выйдя из Одессы 14 сентября, «Литва» побывала в портах Болгарии, Румынии, Турции, Греции, Кипра, Италии, Алжира, Туниса, Ливии, ОАР, Ливана. Участники встречи — демократические журналисты 70 государств всех континентов — не только вели жаркие дискуссии по важнейшим проблемам современной жизни и месте журналистов в ней, но имели интереснейшие встречи с руководителями ряда африканских государств, сбросивших ярмо колониализма, познакомились с жизнью и положением народов стран Африки Средиземноморского побережья.

Обо всем этом рассказывают авторы книги, принявшие участие в «африканском рейсе». Но это не есть беглый репортаж с блокнотом в руках. Создатели книги, оперируя богатым материалом, вводят читателя в самый центр сегодняшней бурной жизни молодых независимых стран континента, рисуют широкую картину борьбы и побед африканских народов.

Читаешь вдумчивые, обстоятельные, насыщенные множеством новых интересных фактов очерки об Алжире, Конго, ОАР, Гане, Тунисе, Мали, Кении, Ливии, Эфиопии, Зембии, Нигерии и ярко представляешь, каких усилий требует борьба с колониализмом, как труден и сложен путь к национальной независимости.

Особенно интересны те части книги, где авторы рассказывают о выдающихся сынах африканских народов, таких, как Ахмед Бен Белла, Гамаль Абдель Насер, Кваме Нкрума, Модибо Кейта, Джомо Кениата, Хабиб Бургиба и другие. Со многими государственными деятелями африканских стран авторы книги лично встречались, подолгу беседовали. Это обстоятельство, несомненно, способствовало тому, что повествование стало еще более живым и образным.

Здесь следует особо отметить оригинальность «Встречи с Африкой» как литературного произведения. Книга представляет собой «сплав» репортажа, путевых записок и боевой публицистики. Вместе с тем это — интересное исследование, своеобразие которого заключается в том, что оно помогает читателю не только представить себе прошлое борьбы порабощенных народов за свободу и независимость, но и понять, по каким путям пойдет дальше «черный континент», многие страны которого уже избрали социалистический путь жизни и развития, путь, проложенный первым в мире социалистическим государством.

«Встреча с Африкой» — произведение, напоминающее книгу «Лицом к лицу с Америкой», также написанную группой известных советских журналистов, удостоенных Ленинской премии. С выходом книги «Встреча с Африкой» метод коллективного творчества, имеющий в советской журналистике свои традиции, одержал еще одну победу.

Ир. ГОЦИРИДЗЕ.

Накануне Всемирного форума этнографов

В 1960 году в Париже на VI Всемирном конгрессе этнографов было решено следующий форум ученых созвать в Москве. Торжественное открытие конгресса намечено на 3 августа, в актовом зале МГУ.

Член организационного комитета по проведению VII Всемирного конгресса этнографов профессор Г. Читая рассказал корреспонденту «Зари Востока»:

— Созыв конгресса этнографов мира в Москве имеет большое значение для мировой науки. В его работе примут участие представители более 90 стран. Программа включает доклады, специальные дискуссии, секционные заседания. Нашу республику на конгрессе будут представлять более 30 ученых. Они расскажут о традициях и обычаях грузинского народа, поделятся опытом изучения этнографии своего края. С докладом «Художественные традиции грузинского народного искусства» выступит член-корреспондент Академии наук СССР Ш. Амиранашвили. Академик Академии наук Грузинской ССР Н. Кецховели расскажет на конгрессе об истории происхождения культурных растений Грузии. «Анатолийские языки и вопрос о переселении в Малую Азию индоевропейских племен» — такова тема выступления доктора филологических наук Г. Гамкрелидзе. Мне предстоит сделать доклад на тему «Колхидская культура в ее преемственности и развитии».

В дни работы конгресса будет показано более 200 научных фильмов, созданных учеными-этнографами разных стран. На форуме будут демонстрироваться и грузинские документальные и научно-популярные фильмы по виноградарству и виноделию, о грузинском чеканном искусстве, грузинской пчеле, фильм «Амиранис гора» расскажет об археологических раскопках в Грузии и др.

В дни работы конгресса в Москве будет организована международная выставка печатной литературы по этнографии и антропологии. В выставке примут участие десятки фирм, издательств стран — участников конгресса. К этому интересному событию издательства «Сабчота Сакартвело», «Накадули» и Академии наук Грузинской ССР подготовили ряд книг и альбомов. Они помогут познакомиться с грузинским народным искусством, творчеством талантливых народных умельцев.

После закрытия конгресса его участники посетят различные города Советского Союза. Уже разработан план приема более 150 иностранных ученых в нашей республике. В Тбилиси они посетят Государственный университет, Дворец пионеров, Государственный музей Грузии, Музей искусств, электровозостроительный завод имени Ленина. Затем гости побывают в Телави, Икалто, Аллаверди, Цинандали, осмотрят колхозы и совхозы, встретятся с видными учеными республики.

VII Всемирный конгресс еще более укрепит дружбу между учеными разных стран.

Если вы хотите в жаркий летний день поплавать в прохладной воде, не обязательно отправляться за город. Достаточно доехать до Ортачальской ГЭС. Здесь, на левом берегу Куры, сверкает зеркальная гладь плавательного бассейна ДСО «Гантиади».

Бассейн не только спортивная база. Здесь можно и поплавать, и отлично отдохнуть, принять солнечные ванны, позагорать. Администрация бассейна стремится к тому, чтобы сделать плавательный бассейн местом хорошего отдыха тбилисцев.

На снимке: плавательный бассейн ДСО «Гантиади».

Фото и текст Е. Сусуникашвили.

ПО ЗАКОНУ ЧЕЛОВЕЧНОСТИ

● МОЛЬФЕТТА — РОДИНА МОРЯКОВ. ● СОВЕТСКИЕ ЛЮДИ ГОВОРЯТ НА ЯЗЫКЕ ДРУЖБЫ. ● 20 ПРОЦЕНТОВ ОКЛАДА ЗА ЛЕЧЕНИЕ. ● ТУРИСТИЧЕСКАЯ ПОЕЗДКА... ЗА ОПЕРАЦИЕЙ. ● ОДНА ТРЕТЬ ВРАЧЕЙ ЗЕМНОГО ШАРА. ● ПИСЬМА ИЗ-ЗА ОКЕАНА. ● ЦИФРЫ И ЛЮДИ.

Мольфетта — небольшой город, расположенный в Италии, неподалеку от порта Бари. Город не может похвалиться славной родословной, перечислить имена выдающихся людей. По его улицам не бродили Данте и Петрарка, не пела в заброшенных домах скрипка Паганини. Но тем не менее Мольфетта известен в Италии.

Известен, как город, рождающий моряков. Тысячи и десятки тысяч его граждан бороздили и бороздят голубые трассы океанов. Большинство его жителей никогда не работало на берегу. Шагнув в жизнь, они уходили в море. Не потому, что все они с детства мечтали о борьбе с величественной стихией, не оттого, что их влекла жажда открытий новых земель и надежда найти покоящиеся на дне морском сокровища капитана Кида.

Страсть к морю объяснялась просто — желанием работать. Но нелегко найти в Италии работу на суше.

Стал моряком и Витулано Феличе. Теплоходы, танкеры — немало кораблей сменил он. На берегу жена, дочь и сын. Надо накормить, одеть. Итальянские компании сменила швейцарская.

Матросом теплохода «Селерина» прибыл Витулано в советский порт Батуми. Это случилось 25 апреля. Море было спокойным, отдохнувшим после зимних штормов, светло-голубым по-весеннему. Весело и беззаботно красил Витулано Феличе колонны. С шестиметровой высоты открывался вид на белые здания гостеприимного города. Но вот небо и море сместились на какое-то мгновение в его глазах...

...Завыла сирена в порту, распахнулись ворота, пропуская скорую помощь. С тяжелыми увечьями доставили итальянского моряка в больницу. Потянулись долгие дни борьбы. Борьбы за жизнь человека, за его здоровье. Ни на минуту не оставляли Феличе люди в белых халатах, не отходили от его кровати выздоравливающие больные, готовые всегда прийти на помощь. Никогда не подозревал итальянский матрос со швейцарского теплохода, что у него так много друзей в Советском Союзе, стране, о которой он знал не так уж много. Витулано поражен радушием, чистосердечным отношением врачей, медицинского персонала, теплотой всех людей, с которыми довелось встретиться за время болезни.

— Я не знаю языка, — говорит итальянский моряк, — но когда меня привезли в больницу в тяжелом состоянии, то сразу понял, что советские люди говорят на языке дружбы. По лицам и жестам, а самое главное, по их действиям я чувствовал, что все люди беспокоятся за жизнь человека, за мою жизнь. Это удивило и обрадовало.

Правда, поводом для знакомства Феличе с советскими врачами было печальное для него происшествие, но это знакомство поставило на ноги моряка из Италии, вернуло ему силы и здоровье.

— А как там у вас, в Италии?

Витулано не сразу отвечает на вопрос. Думает, собирается с мыслями, затем темпераментно жестикулируя, начинает говорить, да так быстро, что еле успеваешь записывать беседу, которую любезно переводит на русский язык начальник Батумского главморагентства «Инфлот» Сергей Григорьевич Довгялло.

— Моряки швейцарских компаний должны во время болезни платить 20 процентов своего оклада за лечение и медикаменты. Это немалая сумма. У вас же все бесплатно — и это здорово!

— Да, Витулано Феличе пришлось нелегко, — говорит Сергей Григорьевич Довгялло, — но мы, как могли, старались помочь ему. Приносили книги на итальянском языке, делали все для того, чтобы он чувствовал себя, как дома.

Как дома. Очень простые, идущие от всего сердца слова. Именно так чувствуют себя иностранцы, приезжающие в Советский Союз. А если с человеком стряслась беда, заболел, то на страже его здоровья, кем бы он ни был, стоят опытные врачи, чуткие и внимательные люди.

С больницей моряков Батумского порта познакомился и еще один земляк Феличе — Марио Скварчини, сваленный с ног острым приступом аппендицита. Давид Макмид с судна «Гектор Герон» из Англии, норвежец Матео-Шепенс с танкера «Ялта» и многие другие — все они получили бесплатную медицинскую помощь.

— Некоторых это очень удивляет, а порой бывают и курьезные случаи, — рассказывает заместитель главного врача Вахтанг Константинович Цуладзе. — Пришел как-то к нам моряк из ФРГ. Оказали мы ему помощь, дали лекарство. Смущенно поблагодарив, он снял с себя куртку и отдал врачу: «Извините, денег у меня нет». Когда же ему объяснили, что медицинское обслуживание в Советском Союзе бесплатное, то он долгое время никак не мог понять, что ему говорят.

Этот пример не единичен. И вполне понятно удивление и радость молодого матроса из ФРГ. Ведь цены на медицинское обслуживание в Федеративной Республике Германии непомерно высоки. За примерами далеко ходить не надо. Был такой случай, когда жительница из ФРГ, приехавшая в Советский Союз по туристической путевке, сразу же легла в больницу на операцию.

— Удаление аппендицита у меня на родине, — сказала она, — стоит гораздо дороже, чем туристическая путевка.

А вот, что сообщает журнал «Юнайтед Стейтс ньюс энд уорлд рипорт»: лечение язвы желудка с оперативным вмешательством в США обходится в 1.264,5 доллара. А это 4—5-месячный заработок квалифицированного рабочего. Комментарии здесь излишни.

Цифры — упрямая вещь, а статистика — самая точная наука. И данные ее красноречиво говорят о гигантских шагах здравоохранения в нашей стране. Если в Англии за одно десятилетие — с 1948 по 1958 год прирост больничных коек увеличился лишь на 6 процентов, то у нас за один лишь 1961 год прирост коек достиг 102.000 — цифра поистине рекордная. Достаточно сказать, что только в нашей республике в настоящее время работают около 14 тысяч врачей, а в Советском Союзе сосредоточена одна треть всех врачей мира.

...В открытую дверь кабинета видно, как прогуливается по коридору Витулано Феличе. Он снова может ходить. А мы сидим и перебираем письма. Их много со словами горячей любви и благодарности. «Сейчас я уже в Швеции... Здесь врач сказал мне, что состояние моих глаз очень хорошее. Очень благодарю вас, врачей и медработников, за проявленную всеми теплую заботу обо мне в Батуми, чего я никогда не забуду», — пишет шведский моряк Ян Андерсон.

«Приношу вам благодарность за блестящую операцию и хорошее лечение», — пишет старший механик танкера «Октавиус». Медицинский персонал благодарят Венцезо Ауксон с «Анареллы», Пулкни Тайво Вийко с танкера «Пенса».

А вот письмо, адресованное главному врачу больницы Георгию Лаврентьевичу Швелидзе. Автор письма — не моряк, но так далеко разнесли славу о советских врачах иностранные матросы, что сам факт получения этого письма не вызывает удивления. Он еще раз говорит о высоком уровне медицины в нашей стране, утверждая превосходство советского образа жизни. Пишет Жюли Жаден из Брюсселя. Жительница Бельгии обращается с вопросом: «Могла бы я вставить зубы? Здесь их делает только один профессор, но это стоит громадных денег, которых у меня, к сожалению, нет». Эти простые, взволнованные строки — лучшая репутация больницы моряков.

И уж коль скоро речь зашла о зубах, то надо сказать, что врачам-стоматологам больницы Нуну Сарнадзе, Седе Сарджаняи, Мери Гигинеишвили, Лие Хухащвили и другим приходится работать с полной нагрузкой. Сорок два иностранных моряка получили квалифицированную медицинскую помощь в зубоврачебном кабинете, а всего за последние три года батумские врачи вылечили около 400 иностранных моряков. Это цифра. А за ней встают чуткие, внимательные люди в белых халатах, ведущие по закону человечности благородную и бескорыстную борьбу за здоровье всех людей, независимо от их национальности, цвета кожи и положения в обществе.

В. ПАНОВ.
(Спец. корр. «Зари Востока»).
г. Батуми.

Спорт

ПОБЕДИТЕЛИ ИЗВЕСТНЫ

В Московском Дворце спорта закончились соревнования на личное первенство страны по спортивной гимнастике. Золотые медали чемпионов страны в отдельных видах многоборья завоевали: среди женщин — П. Астахова (вольные упражнения), Л. Латынина (брусья), Е. Волчецкая (бревно), Т. Алексеева (опорный прыжок). У мужчин победителями стали: Ю. Цапенко (конь-махи), В. Леонтьев (кольца), С. Диомидов (брусья), В. Лисицкий (опорный прыжок и вольные упражнения), В. Шахлин (перекладина).

Кандидатам в олимпийскую

На днях из Москвы в адрес республиканского совета Союза спортивных обществ и организаций пришла небольшая посылка. В ней оказались значки, предназначенные для спортсменов, выполнивших нормативы Всесоюзного предолимпийского конкурса.

Грузинские спортсмены хорошо зарекомендовали себя на Олимпийских играх в Хельсинки, Мельбурне и Риме. Но особенно успешно готовятся они к предстоящим играм в Токио. Права на ношение кандидатского значка уже удостоились 65 наших земляков.

За выход в класс «А»

Завтра в Севастополе 12 ватерпольных команд класса «Б» начнут финальный турнир за три путевки в класс «А».

Право выступать в финале завоевали команды МЭИ (Москва), «Буревестник» (Ленинград), «Локомотив» (Тбилиси), «Буревестник» (Тбилиси), ГСВГ, «Спартак» (Астрахань), «Динамо» (Московская область), «Динамо»-II (Ташкент), «Красное знамя» (Минск), СКФ (Севастополь), СКА (Киев) и «Спартак» (Харьков).

ЗАСЛУЖЕННЫЕ „СБОРНИКИ"

Как известно, каждый футболист, защищавший честь нашей сборной не менее 10 раз, награждается памятным серебряным жетоном. Ветеранам, имеющим на своем счету 20 боев под флагом сборной, вручается золотой жетон. Такие награды у нас имеют 22 футболиста, среди которых И. Нетто, Л. Яшин, С. Метревели и другие.

На днях их полку прибыло. Семья заслуженных «сборников» пополнилась еще тремя футболистами. Золотым жетоном награжден полузащитник московского «Торпедо» В. Воронин. Памятными серебряными жетонами награждены нападающий московского «Спартака» Г. Хусаинов и нападающий московского «Динамо» Г. Гусаров.

КОРОТКО

✦ Киевская спортсменка Зинаида Соловей установила сразу два мировых рекорда. На двухместном планере «Бланик» с пассажиркой на борту она покрыла 610 километров в парящем полете. Побиты прежние рекорды на дальность полета по прямой и до цели. Поднявшись в районе Бобруйска, планеристки приземлились в Одесской области.

✦ Вторую победу одержали футболисты бразильского клуба «Фламенго». В Виннице со счетом 3 : 2 они выиграли матч у сборной Украины, составленной из игроков команд класса «Б».

✦ Чемпионки мира — волейболистки японского клуба «Ничибо» уверенно победили сборную команду Венгрии: 15 : 4, 15 : 1, 15 : 2.

ПОЕЗДА ПОЙДУТ В ГОРНЫЕ ЛЕСА

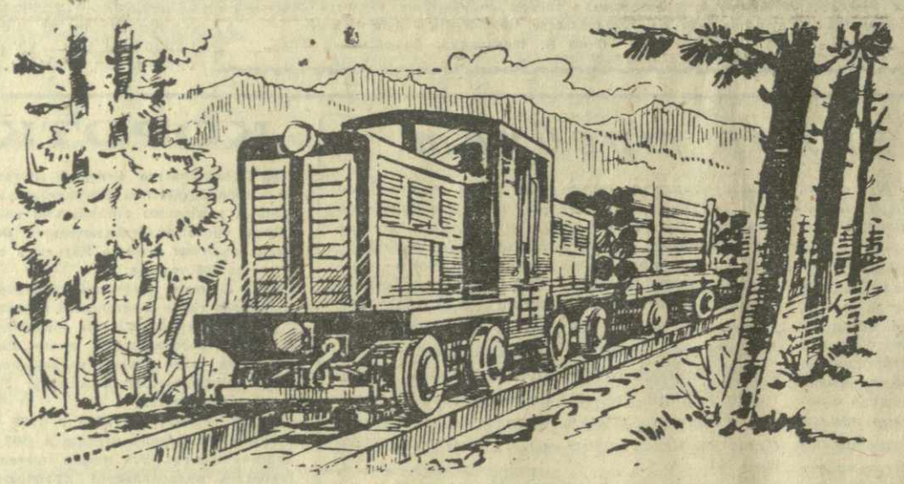

Отроги Кавказского хребта покрывают густые хвойные и лиственные леса. Но вывозу этого богатства препятствуют труднодоступные горы. То, что удается перевезти с помощью автотранспорта, сплавить по горным рекам, — далеко не полностью удовлетворяет растущие потребности народного хозяйства республики.

Вот почему перед учеными Грузии встала задача — создать дешевый и удобный вид транспорта для вывоза лесных, а также и других природных богатств гор Кавказа. И они справились с этой задачей.

Серьезную работу провели в этой области заместитель директора Тбилисского научно-исследовательского института лесной промышленности Б. Гулисашвили, заведующий отделом электрической тяги Тбилисского научно-исследовательского электротехнического института М. Хевсуриани, заведующий лабораторией этого же института Н. Ноников и многие другие сотрудники.

Ими разработана конструкция первой в стране горной железобетонной рельсовой дороги с безребордным подвижным составом на резиновом ходу.

В этой конструкции решено было использовать положительные качества автомобильного и железнодорожного транспорта и создать на их базе, так сказать, гибрид. Так родились новые типы рельсовой дороги, дизель-электровоза и вагонов.

Чем они отличаются от существующих ныне железных дорог и поездов?

Рельсы и шпалы новой дороги будут железобетонными. Колеса дизель-электровоза и вагонов резиновые, как у грузовых автомашин. Конструкция рельсов, имеющих прямоугольное сечение, разработана таким образом, что их можно укладывать без креплений в специальные пазы шпал. Примечательно, что рельсы и шпалы имеют сборно-разборную конструкцию.

Скорость локомотива будет достигать 25 километров в час. Количество вагонов в поезде будет меняться в зависимости от профиля пути. В состав будут включаться пять—десять и более вагонов с полезным весом поезда до 100 и более тонн.

Об экономическом эффекте нового вида транспорта можно судить по следующим данным. Строительство такой дороги позволит сберечь огромное количество металла. Себестоимость одной тонны-километра на автомобильном транспорте при годовом грузообороте от 40 тысяч до 200 тысяч тонн составляет от 25 до 7 копеек. А при эксплуатации дороги нового типа себестоимость каждой тонны-километра будут соответственно от 8 до 3 копеек.

В нынешнем году на Кутаисском автозаводе предусматривается строительство дизель-электровоза и пяти вагонов для новой дороги. Первое испытание намечается провести в будущем году, после завершения прокладки новых опытных железобетонных путей на территории Кодорского леспромхоза.

Ю. ГАВРИЛОВ.

Они подружились в Москве

Кубинка Соня и гондурасец Эдуардо в прошлом году познакомились в Москве. Оба они приехали в Советский Союз, чтобы изучить русский язык и получить высшее образование в Университете дружбы народов имени Патриса Лумумбы. Здесь они подружились, здесь же решили пожениться. Сейчас у Сони — будущего филолога, и Эдуардо, который избрал своей специальностью юриспруденцию, каникулы. Молодожены проводят их в нашей республике.

Уже четвертый день гостят в Тбилиси Соня и Эдуардо. Они ознакомились с экспонатами Государственного музея Грузии имени академика С. Джанашиа, присутствовали на авиационно-спортивном празднике в Делиси, побывали на Тбилисской чаеразвесочной фабрике, фуникулере, Тбилисском море, совершили поездку во Мцхета и Сагурамо.

— Нам очень нравится Грузия, — рассказывают Соня и Эдуардо. — Ее древняя культура, природа, величественные горы, а особенно — люди оставляют неизгладимое впечатление.

— Единственное, о чем мы жалеем, — добавляет Соня Браво, — это то, что нам не представилась возможность еще раз увидеть ансамбль народного танца Грузии под руководством народных артистов СССР И. Сухишвили и Н. Рамишвили. Я имела счастье познакомиться с этим талантливым коллективом дважды — на Кубе и в Москве — и с нетерпением жду новой встречи с артистами ансамбля.

Вместе с Соней и Эдуардо с жизнью нашей республики с интересом знакомится и большая группа студентов университета. В нее входят юноши и девушки из Чили, Боливии, Колумбии, Японии, Индии, Иордании, Цейлона, Индонезии, Ирана. Все они хорошо владеют русским языком и с нескрываемым восхищением рассказывают о своей жизни, учебе, отдыхе.

Особенно весел и разговорчив студент инженерного факультета Юсеф. Он приехал в Москву из Иордании. Юсеф — заядлый путешественник. Побывав уже в Ленинграде, Ташкенте, Душанбе, Кишиневе, Ереване, Сочи, Туапсе, он приехал в Тбилиси.

Студенты университета имени Патриса Лумумбы пробудут в Грузии до 13 июля. Впереди поездка на Руставский металлургический завод, знакомство с жизнью колхозников Сигнахского и Кварельского районов, посещение пионерского лагеря в Цхнети и многое другое.

Б. ЯШВИЛИ.

ДЛЯ ДОМА, СЕМЬИ, БЫТА

Часы „Янтарь"

Новая оригинальная модель настенных часов «Янтарь» с двухнедельным заводом создана на Орловском часовом заводе. Бой каждого часа сопровождается всем нам знакомой мелодией «Нас утро встречает прохладой».

„Самоцвет"

Эта радиола, серийное производство которой намечается Верхне-Волжским совнархозом в будущем году, вполне оправдывает свое название. Впервые в нашей стране в радиолу поставлен широкий светлый экран цветомузыкального сопровождения. Цвет экрана изменяется в соответствии с тональностью передачи. Воспроизводящие все цвета радуги, яркие и сочные краски делают восприятие радиопередач и грамзаписи более глубоким, особенно при прослушивании симфонической музыки.

Радиола «Самоцвет» в комплексе с выносным громкоговорителем может служить и в качестве устройства для переговоров внутри квартиры.

Самый маленький в мире

Микроминиатюрный радиоприемник «Эра», который в этом году начнут выпускать в Ленинграде, свободно может поместиться в спичечной коробке. Его вес не превышает 25 граммов.

Этот самый маленький в мире приемник носится на ушной раковине. Его звук слышит только один человек. «Эра» собран на пяти миниатюрных транзисторах и одном германиевом диоде, что обеспечивает ему высокую чувствительность. Он способен принимать радиовещательные станции по всем диапазонам длинных волн.

«Эру» в течение 10 часов снабжает энергией капсульный аккумулятор.

Камин-вентилятор

Малогабаритный электрокамин, который в этом году начинает выпускать харьковский завод «Электростанок», может не только нагреть комнату, но и проветрить ее. Стоит повернуть специальный выключатель вправо, как тотчас же зажжется зеленая лампочка и включится вентилятор. Поворот выключателя влево приводит в действие нагревательную систему. При этом начинает гореть красная лампочка.

Новое изделие отличается от обычного вентилятора тем, что в нем вместо лопастей вмонтирована воздушная турбинка.

На летний отдых

Около двух тысяч педагогов нашей республики отдохнет этим летом на курортах.

На днях по туристским путевкам в Германскую Демократическую Республику выезжает большая группа учителей. Другая группа готовится к поездке в Польшу и Чехословакию. Многие учителя посетят Москву, Ленинград, Киев, Прибалтику, совершат путешествия по Военно-Грузинской дороге к озеру Рица.

ЧТО, ГДЕ, КОГДА ПОСМОТРЕТЬ, ПОСЛУШАТЬ

Театры

СЕГОДНЯ

Театр армянской драмы имени С. Шаумяна — гастроли Кироваканского государственного драматического театра имени О. Абеляна — «Рузан» (в 20 час., прощальный спектакль); **Грузгосфилармония, Летний театр** — эстрадный оркестр «Мы из Баку» (в 20 час. 30 мин.).

Телевидение

ПРОГРАММА ПЕРЕДАЧ НА 11 ИЮЛЯ

18.00 — Программа передач. 18.05 — Для самых маленьких. Рассказ Н. Носова «Бобик в гостях у Барбоса». 18.20 — Концерт по просьбе учащихся. 18.40 — Передача «Познаем народную мудрость». 19.00 — Киноочерк «Рапорт Родине». 19.20 — Объявления. 19.25 — Сатирико-юмористический киножурнал «Фитиль» № 22. 19.35 — Передача из цикла «Мастера советского балета» — Наталья Дудинская. 20.15 — Художественный фильм «Голый дипломат». 21.35 — Новости. 21.50 — Эстрадный телевизионный альманах «Салагобо».

Кино

СЕГОДНЯ

В кинотеатрах: имени Руставели, «Амирани» (в зимн. и летн. театрах); «Колхида» (в зимн. театре), в Доме культуры имени Плеханова (в зимн. театре) — **«Крепостная актриса»**; «Октябрь», «Тбилиси», имени 26 комиссаров (второй зал), «Сакартвело» (Красный зал), «Комсомолец» — **«Нассредин в Бухаре»**; в саду филармонии — **неделя американских фильмов**; «Исани» (в зимн. театре), «Сакартвело» (Зеленый зал) — **«Парижские тайны»**; «Спартак», в Доме культуры имени И. Чавчавадзе, в Доме культуры имени Горького (в зимн. театре), в парке имени Кирова, «Газапхули», «Космос» — **«Как быть любимой»**; имени 26 комиссаров (первый зал) — **«До востребования»**; имени 26 комиссаров (в летн. театре), «Танамгзаври» — **«Дьявол и десять заповедей»** (I и 2 серии); «Колхида» (в летн. театре), стереокино «Накадули» — **«Зигмунд Колосовский»**; в Доме культуры имени Плеханова (в летн. театре) — **«Рокко и его братья»**; в Доме офицеров, «Казбеги» (первый зал), в Доме культуры имени Горького (в летн. театре) — **«Совершенно секретно»**.

ВНИМАНИЮ РАБОТНИКОВ ЗДРАВООХРАНЕНИЯ!

МАГАЗИН „СОЮЗМЕДТЕХНИКА"

ПРИГЛАШАЕТ вас посетить демонстрационный зал, познакомиться с новой и новейшей медицинской техникой и одновременно получить квалифицированную информацию.

В магазине можно оформить заказы по гарантийным письмам на интересующие вас медицинские изделия, которые по вашему желанию могут быть отправлены магазином железной дорогой, самолетом и почтой. Оплата по безналичному расчету, а почтовые посылки, стоимостью ниже 25 рублей — высылаются наложенным платежом с предварительной оплатой.

Просим присылать ваши заказы по адресу: г. Москва, В-133, ул. Вавилова, 17.

Магазин **«Союзмедтехника»**.

Телефоны: АВ-7-73-74; АВ-7-60-14.

Администрация.

Редактор Ю. ХОМЕРИКИ.

АДРЕС РЕДАКЦИИ: Тбилиси, пр. Руставели, 42. ТЕЛЕФОНЫ: заместители редактора — 3-18-04, 3-18-07, ответственный секретарь — 3-17-06, приемная — 3-11-24. ОТДЕЛЫ: партийной жизни — 3-14-82, пропаганды марксистско-ленинской теории — 3-11-22, литературы и искусства — 9-93-28, науки, вузов и школ — 3-30-61, промышленности, транспорта и товарооборота — 3-22-82, сельского хозяйства — 3-19-49, республиканской информации — 3-17-03, писем и массовой работы — 3-17-44, 3-12-83, иностранный — 3-11-22, иллюстрации — 3-18-68, кабинет рабселькора — 3-16-27. Прием объявлений — 3-18-02. ИЗДАТЕЛЬСТВО (ул. Ленина, 14): директор — 9-95-41, заместители директора — 3-22-63, бухгалтерия — 9-81-81. Директор типографии — 3-24-80. Техническая часть — 3-46-42.

ИНДЕКС 66432

Типография издательства ЦК КП Грузии «Заря Востока» им. А. Ф. Мясникова, Тбилиси, пр. Руставели, 42.

УЭ 05538