ТЕБЕ, ПАРТИЯ,—НАШИ МЫСЛИ, СВЕРШЕНИЯ!

ПРОЛЕТАРИИ ВСЕХ СТРАН, СОЕДИНЯЙТЕСЬ!

ЗАРЯ ВОСТОКА

Год издания 44-й

ОРГАН ЦК КП ГРУЗИИ, ВЕРХОВНОГО СОВЕТА ГРУЗИНСКОЙ ССР И СОВЕТА МИНИСТРОВ ГРУЗИНСКОЙ ССР
„ზარია ვოსტოკა“ — საქართველოს კპ ცენტრალური კომიტეტის, საქართველოს სსრ უმაღლესი საბჭოსა და საქართველოს სსრ მინისტრთა საბჭოს ორგანო

№ 76 (12620)
Воскресенье
3
апреля
1966 года

Цена 2 коп.

МЫ ИДЕМ ЛЕНИНСКИМ КУРСОМ

В центре внимания советского народа, миллионов наших зарубежных братьев по революционной борьбе, всей мировой общественности находится в эти дни XXIII съезд Коммунистической партии Советского Союза. Он стал главным, важнейшим событием политической жизни.

На съезде идет обсуждение Отчетного доклада Центрального Комитета КПСС, с которым выступил Первый секретарь ЦК товарищ Л. И. Брежнев. В докладе подведены итоги гигантской политической и организаторской деятельности партии, героического труда советского народа, раскрыты и глубоко обоснованы перспективы и направления очередного этапа строительства коммунизма. В нем дан марксистско-ленинский анализ современного международного положения, роста и укрепления сил и авторитета мировой системы социализма, раскрыты причины и закономерности дальнейшего углубления противоречий капитализма, показана картина классовой борьбы пролетариата, развития национально-освободительного движения, борьбы Советского Союза и всех революционных, прогрессивных сил против агрессивной политики империализма, за мир и международную безопасность, за социализм.

КПСС, указывается в Отчетном докладе ЦК, все эти годы, руководствуясь линией, определенной XX—XXII съездами партии, неуклонно вела советский народ по пути строительства коммунизма. Вся деятельность партии была направлена на выполнение Программы КПСС, на создание материально-технической базы коммунизма, дальнейшее повышение материального благосостояния народа, совершенствование общественных отношений, воспитание советских людей в духе высокой коммунистической сознательности. Партия прилагала все усилия к тому, чтобы обеспечить мирные условия труда советского народа, активно боролась за сохранение мира во всем мире.

Итоги истекших лет подтвердили, что политическая линия КПСС правильна, что ее внутренняя и внешняя политика пользуется полной поддержкой советского народа, что дорога, которой партия ведет народ, — единственно верная ленинская дорога. Твердо идя по ленинскому пути, советский народ под руководством Коммунистической партии уверенно решает стоящие перед ним великие исторические задачи.

Нам есть чем гордиться, есть чему радоваться! Советский Союз за последние годы шагнул далеко вперед. Об этом убедительно говорят приведенные на съезде факты и цифры, об этом говорит каждому сегодняшний облик нашей страны.

Новые достижения в развитии народного хозяйства, науки, техники и культуры сделали нашу Родину еще более могущественной в экономическом, политическом и военном отношениях. Повысилось благосостояние советского народа. Еще более укрепились политические основы социалистического строя — союз рабочего класса и колхозного крестьянства, дружба народов Советского Союза, идейно-политическое единство всех трудящихся, их сплоченность вокруг своего авангарда — Коммунистической партии.

Успехи наши бесспорны. Но не в традициях ленинской партии закрывать глаза на недостатки, мириться с ними. И партия, ее Центральный Комитет говорят о них прямо, открыто, вскрывают и анализируют причины этих недостатков, определяют пути их устранения, дальнейшего подъема нашей экономики.

Делегаты съезда, выражая волю всех коммунистов, всей партии, целиком и полностью одобряют политический курс и практическую деятельность Центрального Комитета КПСС. Они с большим удовлетворением отмечают огромное положительное влияние, которое оказал октябрьский (1964 г.) Пленум ЦК на все стороны жизни и деятельности партии, социалистического государства, всего советского общества. Этот Пленум явился ярким свидетельством монолитности и единства партии, ее политической зрелости, умения смело и решительно устранять все то, что мешает нашему движению вперед.

Делегаты съезда единодушно поддерживают разработанную после октябрьского Пленума ЦК КПСС систему мер, направленных на более рациональное развитие гигантских произ-

ПРАВДА

водительных сил страны, ускоренный рост народного благосостояния, полное раскрытие всех преимуществ нашего строя. Выступающие на съезде горячо одобряют решения мартовского и сентябрьского Пленумов ЦК, на которых был выработан новый подход к руководству экономикой, определены принципы экономической политики партии на современном этапе нашего развития. Они состоят в том, чтобы усилить роль экономических методов и стимулов в управлении народным хозяйством, коренным образом улучшить государственное планирование, расширить хозяйственную самостоятельность и инициативу предприятий, колхозов, совхозов, повысить ответственность и материальную заинтересованность производственных коллективов в результатах своей деятельности.

Полную поддержку делегатов получают принципиальные идеи и политические установки, положенные Центральным Комитетом КПСС в основу нового пятилетнего плана, проект Директив по которому будет рассмотрен и утвержден съездом партии. Пятилетний план на 1966—1970 годы является важным этапом борьбы советского народа за создание материально-технической базы коммунизма. Главная задача его состоит в том, чтобы на основе всемерного использования достижений науки и техники, индустриального развития всего общественного производства, повышения его эффективности и производительности труда обеспечить дальнейший значительный рост промышленности, высокие, устойчивые темпы развития сельского хозяйства и благодаря этому добиться существенного подъема уровня жизни народа, более полного удовлетворения материальных и культурных потребностей всех советских людей.

В нынешней пятилетке будут сделаны новые шаги в решении таких проблем, как преодоление существенных различий между городом и деревней, между умственным и физическим трудом. Задания пятилетнего плана отражают в органическом единстве развитие материально-технической базы и подъем жизненного уровня трудящихся, количественный рост ресурсов народного хозяйства и дальнейшие глубокие качественные изменения в экономике, развитие производительных сил и совершенствование социально-экономических отношений.

Опираясь на успехи в экономическом строительстве, партия и Советское государство делают все необходимое для повышения благосостояния народа. Реальные доходы в расчете на душу населения возрастут за пятилетку примерно в 1,3 раза. Всех советских людей радуют и воодушевляют намечаемые партией разносторонние меры, благодаря которым наша жизнь из года в год будет становиться лучше, богаче, культурнее, а поток материальных и духовных благ, необходимых человеку, — непрерывно увеличиваться.

В ходе коммунистического строительства возрастает роль партии в жизни советского общества, совершенствуются формы и методы ее работы, становятся еще более прочными связи партии с массами. На съезде встречают горячую поддержку изложенные в Отчетном докладе ЦК меры по дальнейшему укреплению партии и повышению уровня ее организационно-политической работы. С большой заинтересованностью обсуждаются предложения о некоторых изменениях в Уставе КПСС. Эти предложения сводятся к тому, чтобы еще выше поднять звание члена партии, расширить внутрипартийную демократию, обеспечить дальнейшее развитие инициативы и активности партийных организаций, повысить ответственность коммунистов за деятельность своей организации и партии в целом. С особой силой подчеркивается, что важнейшей составной частью деятельности Коммунистической партии является теоретическая работа, идейно-политическое воспитание коммунистов и всех трудящихся.

Вся деятельность нашей партии, ее Центрального Комитета свидетельствует о непоколебимой верности великому революционному учению марксизма-ленинизма, своему интернациональному долгу перед мировой системой социализма, международным коммунистическим и рабочим движением, национально-освободительным движением народов. Об этом убедительно свидетельствует и работа XXIII съезда, на который прибыли представители коммунистических, рабочих, национально-демократических партий и левых социалистических партий из 86 стран всех континентов земного шара.

В сердечных приветствиях, с которыми выступают на съезде главы делегаций братских партий, подчеркивается огромная роль КПСС в борьбе за сплоченность социалистического содружества, укрепление его мощи и влияния. С трибуны съезда громко звучит призыв КПСС и других братских партий к сплочению международного коммунистического движения на основе непобедимого учения Маркса—Энгельса — Ленина, к единству действий коммунистов всего мира в борьбе против общего врага — империализма.

В эти дни трудящиеся нашей Родины, миллионы революционных борцов во всех странах с особой теплотой и любовью говорят о ленинской партии. Советский народ видит в партии своего испытанного вождя, руководителя и организатора всех наших побед, он уверенно идет вперед под ее ленинским знаменем.

XXIII съезд продолжает работу. Все, что решается на съезде, находит глубокий отклик в народе, широко обсуждается на проходящих в эти дни митингах и собраниях трудящихся, в каждом коллективе, в каждой советской семье и встречает полное понимание и горячее одобрение. Советские люди ознаменовывают съезд новыми славными трудовыми свершениями.

Героический рабочий класс, колхозное крестьянство, советская интеллигенция, волю, думы и чаяния которых олицетворяет партийный съезд, заявляют о своей решимости с еще большей энергией бороться за претворение в жизнь намечаемых партией задач, за процветание социалистической Родины, за торжество великих коммунистических идеалов.

(1 апреля).

ИНФОРМАЦИОННОЕ СООБЩЕНИЕ

О XXIII СЪЕЗДЕ КОММУНИСТИЧЕСКОЙ ПАРТИИ СОВЕТСКОГО СОЮЗА

2 апреля в Москве, в Кремлевском Дворце съездов, продолжал свою работу очередной XXIII съезд Коммунистической партии Советского Союза.

Съезд обсуждает Отчетный доклад Центрального Комитета КПСС и отчетный доклад Центральной ревизионной комиссии КПСС.

На заседании выступили товарищи: И. Г. КЭБИН — первый секретарь ЦК Компартии Эстонии, А. А. ГРОМЫКО — министр иностранных дел СССР, Ю. Д. ФИЛИНОВА — секретарь Вольского райкома КПСС (Саратовская парторганизация), С. П. ПАВЛОВ — первый секретарь Центрального Комитета ВЛКСМ.

Затем съезд приветствовали горячо встреченные делегатами и гостями представители зарубежных коммунистических партий товарищи: МАКС РЕЙМАН — первый секретарь Центрального Комитета Коммунистической партии Германии, ГЕНРИ УИНСТОН — руководитель делегации Коммунистической партии США. Было оглашено приветственное письмо съезду от руководителя Коммунистической партии США тов. Гэса Холла. На съезде также выступил горячо встреченный делегатами и гостями ВИКТОРИО КОДОВИЛЬЯ — председатель Коммунистической партии Аргентины.

Далее по отчетным докладам Центрального Комитета КПСС и Центральной ревизионной комиссии КПСС выступили товарищи: Т. УСУБАЛИЕВ — первый секретарь ЦК Компартии Киргизии, Г. М. МАРКОВ — секретарь правления Союза писателей СССР, В. И. КОНОТОП — первый секретарь Московского обкома КПСС, Ф. А. ТАБЕЕВ — первый секретарь Татарского обкома КПСС, А. Ф. ВАТЧЕНКО — первый секретарь Днепропетровского обкома КП Украины, М. С. СОЛОМЕНЦЕВ — первый секретарь Ростовского обкома КПСС.

Горячо встретили делегаты и гости представителей зарубежных коммунистических партий товарищей: РИЧАРДА ДИКСОНА — председателя Центрального Комитета Коммунистической партии Австралии, КОСТАСА КОЛИЯННИСА — первого секретаря Центрального Комитета Коммунистической партии Греции, РОДНЕЯ АРИСМЕНДИ — первого секретаря Центрального Комитета Коммунистической партии Уругвая, которые выступили с приветствиями съезду.

На имя съезда поступили приветственные послания от Коммунистической партии Гондураса, Доминиканской коммунистической партии, Парагвайской коммунистической партии, Партии освобождения трудящихся Пуэрто-Рико, Реюньонской коммунистической партии, Коммунистической партии Сальвадора.

В адрес XXIII съезда КПСС продолжает поступать большое количество приветствий, поздравлений и трудовых рапортов от коллективов трудящихся промышленных предприятий и учреждений, строек, колхозов и совхозов, воинов Советской Армии и Флота, научных учреждений и творческих организаций, комсомольцев, молодежи.

В Президиуме Верховного Совета СССР

За достигнутые успехи в развитии народного хозяйства Грузинской ССР Президиум Верховного Совета СССР Указами от 2 апреля 1966 года наградил орденами и медалями СССР большую группу работников промышленности, сельского хозяйства, науки и культуры, а наиболее отличившимся работникам присвоил звание Героя Социалистического Труда.

В числе награжденных—лучшие рабочие, инженерно-технические работники и служащие промышленных предприятий, транспорта, связи, строек, торговли, колхозники, рабочие совхозов и специалисты сельского хозяйства, работники культуры, просвещения, здравоохранения, ученые, работники партийных, советских, профсоюзных, комсомольских и других общественных организаций.

Указы публикуются в «Ведомостях Верховного Совета СССР» и местной печати.

УКАЗ

Президиума Верховного Совета СССР

О присвоении звания Героя Социалистического Труда работникам сельского хозяйства, промышленности и науки Грузинской ССР

За достигнутые успехи в развитии сельского хозяйства, промышленности и науки Грузинской ССР присвоить звание **Героя Социалистического Труда** с вручением ордена **Ленина** и золотой медали **«Серп и Молот»**:

1. **Адлейба** Марии Коциевне — колхознице колхоза им. Суворова Очамчирского района Абхазской АССР.
2. **Байдошвили** Ивану Васильевичу — бригадиру тракторной бригады колхоза села Магаро Сигнахского района.
3. **Бакуридзе** Дурсуну Османовичу — колхознику колхоза села Гонио Батумского района Аджарской АССР.
4. **Бахтадзе** Ксении Ермолаевне — заведующей отделом Чаквского филиала Всесоюзного научно-исследовательского института чая и субтропических культур.
5. **Бацикадзе** Сергею Арчиловичу — звеньевому колхоза села Двани Карельского района.
6. **Бекаури** Алексею Семеновичу — первому секретарю Тетрицкаройского райкома КП Грузии.
7. **Бигвава** Михаилу Вартановичу — бригадиру проходчиков шахты № 2 треста «Ткварчелуголь».
8. **Бородавке** Василию Васильевичу — деревомодельщику тбилисского стале-чугунолитейного завода «Центролит».
9. **Гагадзе** Караману Семеновичу — старшему чабану колхоза села Млета Душетского района.
10. **Гамкрелидзе** Александре Илларионовне — ткачихе Кутаисского шелкокомбината.
11. **Гегелишвили** Александру Васильевичу — бригадиру Дигомского молочно-овощеводческого совхоза Гардабанского района.
12. **Гогатишвили** Петру Константиновичу — забойщику рудоуправления им. Димитрова треста «Чиатурмарганец».
13. **Гогитидзе** Кето Ахмедовне — колхознице колхоза села Бобоквати Кобулетского района Аджарской АССР.
14. **Гогоберишвили** Давиду Георгиевичу — председателю колхоза им. Орджоникидзе Гудаутского района Абхазской АССР.
15. **Гогшелидзе** Вахтангу Ивановичу — бригадиру колхоза села Плави Горийского района.
16. **Джихвадзе** Александру Сардионовичу — колхознику колхоза села Чикаани Кварельского района.
17. **Добронецкому** Леониду Константиновичу — председателю колхоза им. Калинина Лагодехского района.
18. **Догонадзе** Григорию Ивановичу — бригадиру проходчиков шахты им. Ленина треста «Ткибулуголь».
19. **Долаберидзе** Михаилу Мелитоновичу — главному специалисту по сыру, заместителю министра сельского хозяйства Грузинской ССР.
20. **Закариадзе** Эмине Мурадовне — колхознице колхоза села Какути Кобулетского района Аджарской АССР.
21. **Каджая** Вере Константиновне — старшей аппаратчице азотнотукового завода Руставского химического комбината.
22. **Какачишвили** Семену Яковлевичу — председателю колхоза им. Махарадзе Ахалцихского района.
23. **Квантришвили** Арсену Шалвовичу — колхознику колхоза села Алаверди Зестафонского района.
24. **Кевалишвили** Ксении Евгеньевне — колхознице колхоза им. Ленина Хобского района.
25. **Кевхишвили** Николаю Алексеевичу — бригадиру колхоза села Акура Телавского района.
26. **Кемацвили** Вере Батуровне — помощнику мастера Тбилисского камвольно-суконного комбината.
27. **Кочиашвили** Николаю Степановичу — председателю колхоза села Джапаридзе Цителцкаройского района.
28. **Лакоя** Владимиру Антоновичу — председателю колхоза села Дурипш Гудаутского района Абхазской АССР.

(Окончание на 2-й стр.).

ВЫСОКИЕ НАГРАДЫ ВРУЧЕНЫ

В Кремле 31 марта, 1 и 2 апреля большой группе делегатов XXIII съезда КПСС были вручены ордена и медали Советского Союза.

Среди получивших орден Ленина и золотую медаль «Серп и Молот»—горновые, сталевары, бурильщики, проходчики шахт и рудников, машинисты экскаваторов, директора предприятий. Звания Героя Социалистического Труда они удостоены за достигнутые успехи в выполнении заданий семилетнего плана по развитию черной металлургии.

Ордена Ленина, золотые медали «Серп и Молот» и грамоты Президиума Верховного Совета СССР о присвоении звания Героя Социалистического Труда за успехи, достигнутые в развитии животноводства, увеличении производства и заготовок молока, мяса, яиц и шерсти, были вручены группе колхозников, рабочих совхозов, специалистов сельского хозяйства, работников партийных, советских, профсоюзных организаций.

За заслуги перед Советским государством многим товарищам были вручены ордена Ленина, Трудового Красного Знамени, «Знак Почета», медали «За трудовую доблесть» и «За трудовое отличие». Среди получивших ордена и медали — министры СССР и союзных республик, секретари ЦК компартий союзных республик и обкомов партии, генералы, адмиралы и другие.

Награжденные выразили Центральному Комитету Коммунистической партии Советского Союза, Президиуму Верховного Совета СССР благодарность за высокую оценку их деятельности и заверили, что они приложат все силы и знания, чтобы с честью выполнить решения, которые примет XXIII съезд КПСС.

Награды вручали Председатель Президиума Верховного Совета СССР Н. В. Подгорный, заместители Председателя Президиума Верховного Совета СССР Н. Г. Игнатов, Д. С. Коротченко, В. И. Козлов, Я. С. Насриддинова, С. Б. Ниязбеков, Г. С. Дзоценидзе, Ю. И. Палецкис, Я. Э. Калнберзин, Т. Кулатов, М. Холов, Н. Х. Арутюнян, А. А. Мюрисеп. Они сердечно поздравили товарищей с получением высоких наград, пожелали им здоровья, счастья, новых успехов в труде на благо Родины.

(ТАСС).

ГЕРОИ СОЦИАЛИСТИЧЕСКОГО ТРУДА—ДЕЛЕГАТЫ XXIII СЪЕЗДА КПСС

Бекаури А. С.

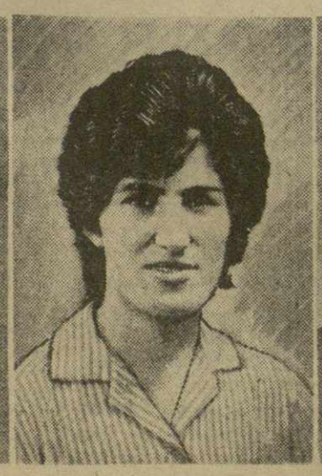

Гамкрелидзе А. И.

Кочиашвили Н. С.

Нацваладзе К. В.

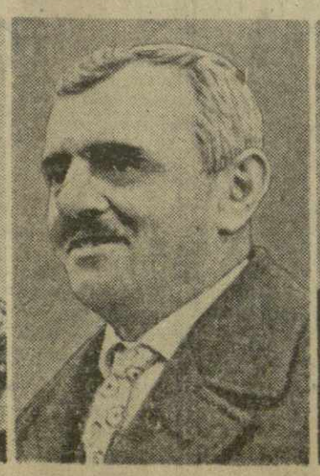

Оболадзе Г. И.

Панцулая А. С.

Хазарадзе И. Г.

Хведелиани Я. Р.

XXIII СЪЕЗД КОММУНИСТИЧЕСКОЙ ПАРТИИ СОВЕТСКОГО СОЮЗА

Вечернее заседание 1 апреля

МОСКВА, 2 апреля. (ТАСС). Вчера на вечернем заседании съезда председательствовал **П. Н. Демичев.**

Панораму достижений нашей науки развернул в своей речи президент Академии наук СССР **М. В. Келдыш.** Он подчеркнул, что достижения советской науки стали возможны благодаря неустанной заботе партии. Воплощение в жизнь новых научных идей было обеспечено творческим трудом всего народа.

Оратор называет самые выдающиеся научно-технические свершения эпохи. Осуществлены полеты человека в космос. Люди впервые, используя средства современной техники, увидели обратную сторону Луны и как бы посмотрели на лунный ландшафт с ее поверхности. Советская ракета достигла планеты Венера. Вчера, говорит академик под аплодисменты всего зала, стартовала ракета для отработки систем вывода на орбиту спутника Луны.

Успехи в создании новых материалов и веществ, продолжает ученый, опираются на всестороннее познание физико-химических процессов их образования. Уже разработаны способы получения конструкционных сталей с прочностью до 300 килограммов на квадратный миллиметр, в полтора раза превышающих по прочности обычные стали. А отдельные монокристаллы металлов и неорганических соединений достигают прочности 1.000 килограммов на квадратный миллиметр.

Намечены пути получения новых полимерных материалов, обладающих высокой прочностью, термостойкостью, эластичностью, долговечностью. Однако важно быстрее доводить научно-технические достижения до практической реализации.

Достигнутый у нас уровень электронно-вычислительной техники и темпы ее внедрения недостаточны. Однако уже сделан крупный шаг вперед: созданы мощные вычислительные машины с высоким быстродействием (до миллиона операций в секунду). В начавшемся пятилетии предстоит новый сдвиг в развитии вычислительной техники.

Тов. Келдыш упоминает еще одно новейшее достижение советских физиков. Это — открытие принципов генерации радиоволн и остронаправленных пучков световых волн путем перестройки электронов в атомах кристаллов и газов. Это позволяет намного увеличить дальность и информативность связи, точность локации и навигации.

Нам необходимо, заявил оратор, поддерживать высокий уровень научных исследований в таких ведущих областях современного естествознания, как физика атомного ядра, элементарных частиц, раскрытие основ жизненных процессов, логика процессов управления в природе и обществе, познание Вселенной. Именно от этих направлений естествознания мы можем ждать открытий, которые приведут к дальнейшим революционным сдвигам в практической жизни. Сейчас перед советскими учеными стоят задачи разработки оптимальных темпов и пропорций развития народного хозяйства и различных его отраслей. Мы должны поднять уровень исследования теоретических проблем экономики социализма, усилить конкретные социологические исследования.

Министр обороны СССР, Маршал Советского Союза **Р. Я. Малиновский** передает делегатам съезда боевой привет от Вооруженных Сил. ЦК КПСС и Советское правительство твердо и последовательно проводят ленинский миролюбивый курс. Но мы, говорит маршал, не можем не считаться с растущей агрессивностью империалистических держав во главе с США. Заботясь о безопасности нашего народа и народов других стран социализма, партия принимает все меры для укрепления обороноспособности Советского Союза.

Для Советских Вооруженных Сил период, прошедший после XXII съезда партии, был сопряжен с решением многих весьма сложных и исключительно важных задач военного строительства, сообщает маршал. Увеличен запас ядерных боеприпасов различного назначения, резко усилена оснащенность всех видов Вооруженных Сил средствами их применения.

Создан ряд принципиально новых видов ракетного вооружения. В короткое время введен в строй целый комплекс разнообразных стратегических средств борьбы. В ракетных войсках стратегического назначения построено много новых и, что особенно важно, подвижных пусковых установок.

У нас создан подводный ракетоносный флот, способный выполнять стратегические задачи по поражению объектов противника как на море, так и на суше. В его состав вошли новые атомные подводные лодки-ракетоносцы, оснащенные баллистическими ракетами с подводным стартом и большой дальностью пуска ракет.

Увеличилась ядерная мощь и нашей дальней ракетоносной авиации.

Развивались и оперативно-тактические ядерные средства, особенно сухопутных войск, Военно-Морского Флота. В соответствующих пропорциях наращивалась оснащенность Вооруженных Сил и обычными средствами борьбы. Танковые и мото-стрелковые дивизии получили на вооружение более совершенную бронетанковую, артиллерийскую и специальную технику. Советские танки по ряду важных показателей превосходят последние образцы танков Соединенных Штатов Америки и других стран—участниц НАТО.

Разработаны и приняты на вооружение новые высокоэффективные зенитно-ракетные системы и авиационные комплексы самолетов-перехватчиков. Наши средства ПВО обеспечивают надежное уничтожение любых самолетов и многих ракет противника.

Качественно изменилась дальняя авиация. Обновилась значительная часть парка боевых самолетов фронтовой, морской, ракетоносной и особенно военно-транспортной авиации.

Личный состав армии и флота успешно осваивает новую боевую технику. Почти все состоявшиеся в прошлом году пуски ракет выполнены на «отлично» и «хорошо». Несколько дней назад успешно закончен кругосветный поход группы атомных подводных лодок в подводном положении. Все это позволяет с уверенностью сказать, что Советские Вооруженные Силы способны выполнить любые боевые задачи по обороне нашей Родины.

Министр особо подчеркивает, что за последние годы расширилось и укрепилось боевое содружество с братскими армиями стран — участниц Варшавского Договора.

Наши Вооруженные Силы, говорит Р. Я. Малиновский, созданы не для нападения, а для защиты границ нашей страны, обеспечения безопасности нашего народа и дружественных нам стран. Мы спокойно и уверенно стоим на страже мирного труда своего народа, тем более теперь, когда завершено создание «голубого пояса» обороны нашего государства. Во всяком случае, если империалисты попытаются развязать войну против Советского Союза и других социалистических государств, то можно не сомневаться, что наш удар окажется уничтожающим для организаторов войны. Мощь наших Вооруженных Сил заключена не только в первоклассном оружии, находящемся в их руках. Она также в силе духа личного состава войск, в его беззаветной преданности своему народу, верности идеям Коммунистической партии.

— Ярким подтверждением правильности политического курса партии, ее ленинской национальной политики является подъем экономики и культуры всех народов Советского Союза — больших и малых, — говорит первый секретарь ЦК КП Молдавии **И. И. Бодюл.** За годы Советской власти Молдавия совершила гигантский скачок от экономической отсталости к высокому уровню производительных сил и передовой культуры.

Величайшие социальные преобразования в Молдавии, как и в каждой другой республике, это — результат совместных усилий всех народов нашей страны, их крепкой и нерушимой дружбы. Трудящиеся республики высоко ценят вклад братских народов Советского Союза в развитие ее экономики и с чувством высокой ответственности относятся к своему долгу, стараются лучше использовать промышленный потенциал и возможность сельского хозяйства.

В новой пятилетке предусматривается еще более высокое развитие экономики Молдавии.

Далее оратор говорит о необходимости усиления идеологической работы партии. Он подчеркивает в этой связи значение торжественного празднования революционных исторических дат, составляющих национальную гордость всех народов Советского Союза, и вносит предложение возобновить празднование 30 декабря — дня образования Союза Советских Социалистических Республик.

Величайшим завоеванием советского общества, говорит тов. Бодюл, является нерушимая, постоянно крепнущая и развивающаяся дружба между народами — основа силы и могущества социалистического государства. Молдавский народ уже более 150 лет строит свою жизнь совместно с великим русским, украинским и другими народами в едином государстве.

На эти слова оратора делегаты съезда отвечают бурными аплодисментами.

Слово предоставляется тепло встреченному участниками съезда члену исполкома, секретарю ЦК Союза коммунистов Югославии **Александру Ранковичу.** Дружба и сотрудничество народов Югославии и Советского Союза углубляются и укрепляются в духе равноправного сотрудничества, взаимопонимания и доверия, говорит он. Коммунисты и все трудящиеся Югославии радуются такому развитию отношений между нашими странами.

Из взаимных общих интересов и целей проистекает близость или идентичность наших взглядов по основным международным вопросам и, прежде всего, по насущным вопросам войны и мира, ликвидации колониализма, борьбы против империализма и неоколониализма, политики сосуществования и другим основным проблемам современного мира.

Оратор выражает озабоченность ухудшением общего состояния международных отношений, существованием старых и активизацией новых очагов столкновений в разных частях земного шара, создающих серьезную опасность для дела мира. Основная причина такого ухудшения международного положения, говорит он, кроется в попытках неоколониалистских сил и реакционных кругов грубо, бесцеремонно вмешиваться во внутренние дела других стран, чтобы остановить или задержать дальнейшее политическое и экономическое освобождение и осуществление равноправного сотрудничества народов и государств.

Для Союза коммунистов Югославии, продолжает тов. Ранкович, основным вопросом международных отношений в настоящее время является борьба за мир, борьба против всех видов подчинения и неравноправия. В этом одновременно состоит и суть сосуществования. Конечно, мирное сосуществование означает мир не между угнетенными и угнетателями, а между независимыми и равноправными народами. Проведение политики сосуществования, подчеркнул тов. Ранкович, подразумевает прежде всего поддержку освободительной борьбы народов, а также экономическую и другую помощь и поддержку развивающимся странам Азии, Африки и Латинской Америки, жизненно заинтересованным в этой помощи.

Ориентация на разрешение существующих международных противоречий путем всеобщей войны означает недооценку действительной мощи и способностей революционных прогрессивных и демократических сил. Решительные выступления Советского Союза, других социалистических стран, неприсоединившихся и других миролюбивых государств и сил против подталкивания народов к термоядерной войне, а также усилия, направленные на изоляцию агрессивных империалистических кругов, выражают интересы и требования свободолюбивого человечества и являются существенным вкладом в дело мира и прогресса.

В заключение своего выступления Александр Ранкович произнес здравицы в честь Коммунистической партии Советского Союза, в честь дружбы и сотрудничества между народами Югославии и СССР, в честь мира и социализма.

Под аплодисменты участников съезда на трибуну поднимается генеральный секретарь ЦК Компартии Чили **Луис Корвалан.**

С того момента, когда Луис Эмилио Рекабаррен основал нашу партию, уже более сорока лет мы идем плечом к плечу с Коммунистической партией Советского Союза. И в этом — источник нашей революционной гордости, гарантия стойкости и верности принципам и интересам рабочего класса, основа монолитного единства нашей партии.

Никто и ничто — ни происки врагов, ни вирус национализма, никакое давление и никакой поворот в истории, говорит оратор, не могли и никогда не смогут разорвать стальные узы, связывающие нас со славной Коммунистической партией Советского Союза.

Мы не жалеем усилий для укрепления связей со всеми коммунистическими партиями. На нашем последнем — XIII—съезде присутствовали представители 34 братских партий. К сожалению, наши отношения с китайскими товарищами, которые ранее были дружественными и плодотворными для обеих сторон и для всех, в настоящее время практически разорваны. Мы публично заявили о нашей готовности возобновить эти отношения на основе принципов и норм невмешательства в дела друг друга, равноправия и самостоятельности партий, принятых всеми нами при выработке и подписании Московского заявления 1960 года.

Мы поддерживаем высказанную товарищем Брежневым в Отчетном докладе ЦК КПСС мысль о недопустимости гегемонизма в отношениях между партиями. Каждая коммунистическая партия определяет свою собственную линию, а линия общая для всех — это линия, которая разрабатывалась или может разрабатываться при участии всех.

Перед лицом революционной волны, поднимающейся в Латинской Америке, правители США заявили, что не допустят появления новой Кубы. Но вопреки их желанию появятся и вторая Куба, и третья! Их будет столько, сколько стран на материке!

Когда во Вьетнаме день, в Чили — ночь. Для жителя Ханоя или Сайгона наша страна находится на другом краю земли, за морями. Но как ни далеко Чили от Вьетнама, там, как и во всех других уголках земли, вызывают глубокое негодование и отвращение варварские преступления империализма янки, а героическая борьба вьетнамского народа является предметом безграничного восхищения.

— Велик вклад Советского Союза в дело освобождения человека, — заканчивает Луис Корвалан. — И самый значительный его вклад — это строительство коммунизма. Идеи коммунизма, его практический пример будут и впредь оказывать поистине решающее влияние на рост сознательности и активности миллионов трудящихся всех стран.

Под сводами Кремлевского Дворца съездов звучит песнь пионерских горнов. Стоя встречают делегаты посланцев юных ленинцев. Проходы всех ярусов огромного зала заполняют ребята в белых рубашках с алыми пионерскими галстуками, с развернутыми пионерскими знаменами.

По всей нашей стране путешествовала книга-эстафета, в которую юные ленинцы записывали лучшие свои дела. И вот этот поистине весомый том — рапорт Пионерии съезду — лег на стол президиума.

Ребята обращаются к делегатам с приветствием. Они заявляют, что самое заветное стремление юных ленинцев — «учиться, как Ленин, бороться, как Ленин, как Ленин, великому делу служить!»

— Юные пионеры! — провозглашает председательствующий.— К борьбе за дело Коммунистической партии будьте готовы!

— Всегда готовы! — отвечает звонкий ребячий хор...

...Вечернее заседание съезда объявляется закрытым.

2 апреля XXIII съезд КПСС продолжает работу.

Заседание 2 апреля

На двадцать третьем съезде Коммунистической партии Советского Союза продолжается обсуждение Отчетного доклада Центрального Комитета КПСС и отчетного доклада Центральной ревизионной комиссии. Принципиальность, деловитость, творческая атмосфера отличают работу съезда.

На заседании председательствует **Д. Ф. Устинов.**

Слово получает первый секретарь ЦК Компартии Эстонии **И. Г. Кэбин.** Последние полтора года деятельность нашей партии, говорит он, можно характеризовать как период глубокого и последовательного утверждения в ее работе ленинских норм партийной жизни. Во всех звеньях партии укрепился принцип коллективного руководства и внутрипартийной демократии. Решительно устраняется порочный стиль субъективизма и голого администрирования, утвердилась спокойная и деловая обстановка. Дело руководства экономикой страны настойчиво перестраивается на основе глубокого анализа сущности экономических законов развития общества. Политический курс и меры, разработанные Президиумом ЦК и принятые на октябрьском и последующих Пленумах ЦК КПСС, теперь уже проверенные жизнью, заслужили полное одобрение всей нашей партии и народа.

Всех советских людей, продолжает оратор, искренне радуют величественные успехи, достигнутые в укреплении экономической мощи Советского Союза за семилетку. Задания семилетнего плана в области развития промышленности Эстонской ССР также успешно выполнены. Объем промышленного производства за этот период вырос в два раза вместо 1,8 раза, как было предусмотрено планом. В 1965 году в Эстонии произведено промышленной продукции в 18 раз больше, чем в 1940 году. Валовое производство продукции в колхозах и совхозах республики за семилетку увеличилось на 72 процента.

Последние два года для Эстонии характерны быстрым ростом производства продукции земледелия и животноводства. Это было достигнуто благодаря повышению общей культуры земледелия. В 1965 году в среднем по республике с каждого гектара собрано по 22 центнера зерна, картофеля — 170 центнеров и корнеплодов — 413 центнеров.

Зал аплодирует успехам тружеников села Советской Эстонии...

Рост механизации сельскохозяйственного производства, отмечает тов. Кэбин, позволил значительно сократить затраты труда на единицу продукции. Однако многие трудоемкие процессы механизированы еще слабо. Основная причина — отсутствие соответствующих машин.

Тов. Кэбин отмечает, что теперь главные свои усилия партийный аппарат направляет на улучшение руководства первичными партийными организациями. Основное внимание сосредоточивается на подборе, расстановке и воспитании кадров, повышении ответственности руководителей за порученное дело.

Для дальнейшего повышения уровня организационно-партийной работы, говорит оратор, безусловно, большое значение будут иметь изменения и дополнения в Устав КПСС, предложенные в Отчетном докладе ЦК.

На трибуне — министр иностранных дел СССР **А. А. Громыко.** Противоположность двух направлений внешней политики—миролюбивого и агрессивного — особенно обнажилась с связи с событиями во Вьетнаме, заявляет он. Действия США во Вьетнаме — это агрессия, развязанная крупнейшей империалистической державой.

Часто за рубежом, особенно в США, задают вопрос, как же найти выход из создавшегося положения и покончить с войной во Вьетнаме? Ответить на этот вопрос не составляет труда — США должны вывести из Вьетнама свои войска, немедленно прекратить разбойничьи действия против ДРВ. Они должны прекратить попрание Женевских соглашений по Индокитаю, элементарных норм международного права. Программа урегулирования положения во Вьетнаме, выдвинутая правительством ДРВ, а также платформа Национального фронта освобождения Южного Вьетнама — это справедливая основа для урегулирования, и Советский Союз полностью ее поддерживает.

Как же вести внешнеполитические дела при очевидной разности и противоборстве основных направлений в международной политике? Следует ставить назревшие проблемы и добиваться их решения, опираясь на поддержку народов, на поддержку всех миролюбивых сил, при сотрудничестве с теми силами в буржуазном лагере, которые понимают необходимость оздоровления международных отношений. Этот подход — единственно правильный, и именно его последовательно придерживаются Центральный Комитет нашей партии и Советское правительство.

Особое место во внешнеполитической деятельности Советского Союза, отметил министр, занимает Европа. Здесь, на западе от границ Советского Союза и границ наших друзей и союзников, только узкая полоска земли разделяет вооруженные силы НАТО и организации Варшавского Договора.

Европейская безопасность имеет много слагаемых, и одно из главных — германская проблема, а точнее говоря, создание таких условий, которые навсегда исключили бы повторение германской агрессии.

После второй мировой войны был заложен хороший фундамент прочного мира в Европе — Потсдамское соглашение. Отход от Потсдама — а некоторые наши бывшие союзники даже пытаются поставить это в свой актив — мстит за себя. В политике это оборачивается требованиями перекройки карты Европы, требованиями, которые кочуют из одной правительственной программы ФРГ в другую, из заявления в заявление, из ноты в ноту. В военной области это оборачивается наращиванием западногерманских вооружений, а с ним и попыток бундесвера занять командные вышки в НАТО. В Бонне навязчиво говорят о некоем праве на доступ бундесвера к ядерному оружию.

На днях, сообщил оратор, правительство ФРГ направило Советскому Союзу, а также ряду других государств ноту. Главным в этом документе опять-таки является заявка на пересмотр существующих в Европе границ. Там сказано ни больше, ни меньше, что Германия продолжает существовать в границах на 31 декабря 1937 года. В ответ на это необходимо сказать: вопрос о границах в Европе решен окончательно и бесповоротно. Государственные рубежи наших друзей и союзников на таком же прочном замке, что и наши собственные рубежи.

Линия Советского Союза по отношению к ФРГ ясна. Мы — за нормализацию и улучшение отношений с ФРГ на основе ее поворота к политике мирного сотрудничества и реализма.

Одна из главных перемен в Европе, отмечает тов. Громыко, состоит в том, что по воле немецких трудящихся в центре Европы воздвигнут мощный бастион мира — дружественная и союзная нам Германская Демократическая Республика, и это огромное завоевание всех народов.

В США почему-то считают, что Европа не обойдется без их присутствия и опеки. Не кто иной, как президент Ф. Рузвельт заявил 5 февраля 1945 года на Крымской конференции, что американские войска не останутся в Европе многим более двух лет после окончания войны. Прошло десять раз по два года, а американская армия все еще в Европе. Но народы Европы уже говорят и еще скажут на этот счет свое слово!

В Отчетном докладе Центрального Комитета КПСС сформулирована программа внешнеполитических мер, которые партия считает наиболее важными на данном этапе. В их числе — меры, касающиеся ядерного оружия, призванные не допустить его дальнейшего распространения, приблизить день, когда ядерное оружие полностью было бы запрещено и уничтожено.

Меры, предлагаемые с целью укрепления европейской безопасности, являются ярким проявлением неуклонной заботы нашей партии о сохранении мира на европейском континенте. С целью нахождения основы для договоренности предлагается приступить к переговорам и созвать соответствующее международное совещание.

Наша партия, подчеркивает оратор, последовательно проводит свой внешнеполитический курс, направленный на предотвращение мировой войны, на обеспечение мирных условий для успешного строительства социализма и коммунизма советским народом и другими народами мировой системы социализма.

Секретарь Вольского райкома партии Саратовской области **Ю. Д. Филинова** рассказывает съезду, как коммунисты села претворяют в жизнь решения мартовского Пленума Центрального Комитета КПСС. Партийная организация активизировала организаторскую и политическую работу с людьми. Почти все секретари парторганизаций колхозов и совхозов имеют сейчас высшее и среднее специальное образование. Во главе хозяйств поставлены опытные, знающие люди.

Райком стремится не опекать и не подменять хозяйственные кадры, а оказывать активное воздействие на людей своей политической работой. И это уже принесло первые положительные результаты в производственной деятельности района. Все хозяйства в этом году досрочно выполнили свои квартальные планы.

У нас в районе и области, говорит в заключение тов. Филинова, работают межколхозные строительные организации, деятельность которых координирует межколхозный областной Совет. Практика их работы показала, что такая форма управления позволяет значительно расширить межколхозные связи, более рационально использовать природные и материально-технические ресурсы. Это еще раз подтверждает жизненную необходимость создания выборных колхозно-кооперативных органов.

Молодежь нашей страны с большим вниманием и кровной заинтересованностью следит за работой XXIII съезда партии. Через полтора месяца комсомольцы соберутся на свой XV съезд. Самым важным в его работе будет всестороннее обсуждение путей активного участия многомиллионной армии комсомольцев, всей молодежи в реализации решений партии. Об этом говорил с трибуны XXIII съезда КПСС первый секретарь ЦК ВЛКСМ **С. П. Павлов.** Он подчеркнул: Деятельность Ленинского комсомола направлена на то, чтобы, опираясь на решения октябрьского (1964 г.) и по-

(Окончание на 3-й стр.).

УКАЗ

Президиума Верховного Совета СССР

О присвоении звания Героя Социалистического Труда работникам сельского хозяйства, промышленности и науки Грузинской ССР

ОКОНЧАНИЕ

29. **Любавскому** Кузьме Васильевичу — бригадиру проходчиков тоннельного отряда № 5 управления «Тбилтоннельстрой».

30. **Мамаиашвили** Николаю Петровичу — председателю колхоза села Земо-Мачхаани Цителцкарийского района.

31. **Мамасахлиси** Валерьяну Несторовичу — колхознику колхоза села Дихашхо Ванского района.

32. **Мамисашвили** Дмитрию Александровичу — председателю колхоза села Велисцихе Гурджаанского района.

33. **Мамулашвили** Венере Васильевне — бригадиру Тбилисской птицефабрики.

34. **Машанешвили** Марии Дианозовне — колхознице колхоза поселка Маяковски Маяковского района.

35. **Мдивани** Константину Николаевичу — старшему плавильщику Зестафонского завода ферросплавов.

36. **Модебадзе** Шота Габриеловичу — бригадиру комплексной бригады стройуправления «Жилстрой» треста «Закметаллургстрой».

37. **Мтварелишвили** Левану Васильевичу — звеньевому колхоза села Вазисубани Гурджаанского района.

38. **Нацваладзе** Клавдии Васильевне — звеньевой колхоза села Аскана Махарадзевского района.

39. **Оболадзе** Грузо Ивановичу — бригадиру проходчиков тоннельного отряда № 5 управления «Тбилтоннельстрой».

40. **Панцулая** Амирану Соломоновичу — сталевару Руставского металлургического завода.

41. **Папинашвили** Василию Александровичу — бригадиру слесарей Тбилисского электровозостроительного завода.

42. **Пирцхалава** Шота Акакиевичу — слесарю Тбилисского станкостроительного завода им. Кирова.

43. **Сагкаеву** Григорию Васильевичу — бригадиру колхоза села Дмениси Цхинвальского района Юго-Осетинской автономной области.

44. **Самадалашвили** Ивану Захаровичу — заместителю начальника Грузинского управления гражданской авиации.

45. **Самушия** Сулико Герасимовне — колхознице колхоза им. Тбилиси Цаленджихского района.

46. **Сохашвили** Пирузу Владимировичу — звеньевому Мцхетского виноградарского совхоза.

47. **Схулухия** Винари Григорьевне — колхознице колхоза им. Схулухия Зугдидского района.

48. **Тавадзе** Юлии Кирилловне — председателю колхоза села Бани Чохатаурского района.

49. **Твалиашвили** Екатерине Николаевне—бригадиру Варианского плодоводческого совхоза Горийского района.

50. **Торосян** Вардуш Пилосовне — доярке колхоза села Закви Ахалкалакского района.

51. **Угрехелидзе** Тарасию Сергеевичу — колхознику колхоза им. Калинина Амбролаурского района.

52. **Хазарадзе** Иосифу Григорьевичу — наладчику Кутаисского автомобильного завода им. Орджоникидзе.

53. **Халилову** Иса Ибрагим оглы — бригадиру Садахлинского табаководческого совхоза Марнеульского района.

54. **Харитонашвили** Георгию Васильевичу — бригадиру Ахметского виноградарского совхоза.

55. **Хведелиани** Якову Романовичу — директору машиностроительного завода.

56. **Хомизурашвили** Николаю Михайловичу — директору Грузинского научно-исследовательского института садоводства, виноградарства и виноделия.

57. **Хурцидзе** Анете Северианове — колхознице колхоза села Рионн Цхалтубского района.

58. **Хуцураули** Владимиру Алексеевичу—бригадиру колхоза села Тибаани Сигнахского района.

59. **Цивцивадзе** Дали Ивановне — колхознице колхоза им. Цулукидзе Цулукидзевского района.

60. **Чакряну** Хорену Абрамовичу — колхознику колхоза им. Жданова Гагрского района Абхазской АССР.

61. **Чейшвили** Вахтангу Алексеевичу — директору Лайтурского чайного совхоза Махарадзевского района.

62. **Челидзе** Валериану Илларионовичу — бригадиру плотников стройуправления № 10 Главтбилстроя.

63. **Черкезишвили** Нанули Георгиевне — ткачихе Горийского хлопчатобумажного комбината.

64. **Чикваная** Марго Илларионовне — колхознице колхоза им. Ленина Гегечкорского района.

65. **Читанава** Гугуше Исидоровне — рабочей Зеда-Эцерского чайного совхоза Зугдидского района.

66. **Чхаидзе** Ламаре Тарасовне — колхознице колхоза Земо-Ажети Ланчхутского района.

67. **Шавадзе** Георгию Исааковичу — колхознику колхоза села Санноре Телавского района.

68. **Шаматава** Дороте Павловичу — директору Техурского совхоза Цхакаевского района.

69. **Шенгелия** Нателе Ионовне — колхознице колхоза им. Калинина Чхороцкуского района.

70. **Эристави** Константину Давидовичу — директору Тбилисского научно-исследовательского института экспериментальной и клинической хирургии и гематологии Академии медицинских наук СССР.

Председатель Президиума Верховного Совета СССР
Н. ПОДГОРНЫЙ.

Секретарь Президиума Верховного Совета СССР
М. ГЕОРГАДЗЕ.

Москва, Кремль, 2 апреля 1966 г.

СЕРДЕЧНО ПОЗДРАВЛЯЕМ!

Москва, Кремль, Дворец съездов

Герою Социалистического Труда, делегату XXIII съезда КПСС АМИРАНУ ПАНЦУЛАЯ

Дорогой Амиран!

Ты знаешь, какое счастье для каждого из нас работать вместе с человеком, трудовая слава которого разнеслась далеко за пределами родной Грузии. Ты помнишь, как горды мы были, когда наши земляки оказали тебе высокое доверие — избрали депутатом Верховного Совета СССР, с какой радостью всего несколько дней назад провожали тебя на Всесоюзный форум коммунистов. Поэтому тебе легко понять, с какой радостью восприняли мы весть о том, что тебе присвоено звание Героя Социалистического Труда.

Через газету «Заря Востока» мы, члены руководимой тобой бригады, от имени коллектива всего металлургического завода горячо поздравляем тебя. Вместе с тобой поздравляем всех делегатов съезда, которым в эти дни присвоено высокое звание Героя Социалистического Труда. Награда эта для вас радостна вдвойне — она присуждена в дни, когда вы участвуете в работе исторического XXIII съезда КПСС.

Рады сообщить тебе, что к открытию съезда руставские металлурги намного перевыполнили свои предсъездовские обязательства. Дополнительно к обязательствам дали стране 1.600 тонн чугуна, тысячи тонн стали и проката, тысячу тонн труб. Конечно, в этом успехе есть доля и нашего труда. Уже после твоего отъезда мы сумели выплавить еще несколько сот тонн сверхпланового металла.

Присвоение тебе звания Героя Социалистического Труда обязывает нас, коллектив, руководимый тобою, работать еще плодотворнее. Заверяем тебя, что к твоему возвращению мы выплавим новые тонны сверхплановой стали.

С братским приветом: подручные сталевара

Ш. МИКЕЛАШВИЛИ,
И. ИВАНИШВИЛИ,
Г. БЕНДЕЛИАНИ.

г. Рустави.

XXIII СЪЕЗД КОММУНИСТИЧЕСКОЙ ПАРТИИ СОВЕТСКОГО СОЮЗА

ОКОНЧАНИЕ

следующих Пленумов ЦК партии, освобождаться от формализма, показной деловитости и, используя свойственные молодежной организации формы и методы, направлять инициативу и энергию молодежи на конкретные и полезные дела.

Комсомол должен больше и продуктивнее заботиться о повышении квалификации и знаний молодежи, умело организовывать ее отдых, улучшать быт, создавая тем самым у юношей и девушек хорошее настроение, желание трудиться еще лучше.

В последнее время комсомол все больше акцентирует свое внимание на коммунистическом воспитании молодежи, все активнее внедряет принципы научно обоснованной пропаганды. При ЦК ВЛКСМ, в тридцати пяти обкомах, крайкомах и ЦК комсомола союзных республик при содействии президиума Академии наук СССР созданы группы или лаборатории конкретных, социологических исследований. На общественных началах здесь работают сотни ученых, педагогов, социологов, психологов, юристов. Широкие опросы, социологические исследования, проведенные ЦК ВЛКСМ, «Комсомольской правдой» и комитетами комсомола, дают картину духовной жизни молодежи, позволяют находить наиболее живые и эффективные средства идейного воздействия.

Большое внимание оратор уделил работе с подростками, деятельности школьных комсомольских и пионерских организаций.

Тов. Павлов критикует Комитет по кинематографии при Совете Министров СССР, который не увеличивает, а скорее сокращает производство фильмов для детей и подростков.

Первый секретарь ЦК ВЛКСМ говорит далее об идеологических диверсиях против молодежи стран социализма, которые предпринимают прислужники империализма.

Мы рассматриваем, говорит далее оратор, как большое доверие к комсомолу предложение ЦК КПСС о том, чтобы молодежь до 23 лет принимали в партию только через ВЛКСМ.

Мы заверяем съезд, сказал в заключение тов. Павлов, что советская молодежь примет самое активное участие в реализации нового пятилетнего плана, выполнит любое задание и поручение партии. Мы работаем под руководством партии Ленина и больше всего гордимся этим. Всем самым лучшим, что есть в нашем поколении, мы обязаны родной Коммунистической партии. За дело партии советские юноши и девушки готовы отдать все свои силы, а если потребуется — свою жизнь. И пусть на этот счет ни у кого и никогда не будет сомнений!

Братский привет XXIII съезду и всему советскому народу передает встреченный аплодисментами первый секретарь ЦК Компартии Германии **Макс Рейман.**

Никогда еще с момента образования ФРГ опасность для мира и безопасности в Европе со стороны германского империализма и милитаризма не проявлялась столь очевидно, как в настоящее время, подчеркивает он. Западногерманские монополии и их правительство во все возрастающих масштабах поддерживают грязную войну империализма США против вьетнамского народа. Они рассчитывают, что за это США поддержат их требование о допуске к атомному оружию, с помощью которого они хотят ревизовать результаты второй мировой войны и установить свое господство в Западной Европе.

— Создание системы европейской безопасности, — говорит оратор, — позволило бы добиться разрядки напряженности в Европе, ликвидировать недоверие, установить добрососедские отношения и обеспечить сотрудничество между государствами. В то же время разрядка напряженности облегчила бы сближение между обоими германскими государствами и сделала бы возможными шаги по пути к воссоединению.

Мы, коммунисты, считаем своей основной задачей — не допустить, чтобы с территории Федеративной Республики была развязана новая война. В этом заключается большая ответственность рабочего класса и всех демократических сил нашей страны. Поэтому всеми нашими политическими действиями мы стремимся показывать рабочему классу и всему населению опасность германского империализма, пути к осуществлению политики мира и взаимопонимания, демократии и социальной обеспеченности.

Макс Рейман говорит в заключение, что Коммунистическая партия Германии считает, как и КПСС, что единство действий всех коммунистических и рабочих партий в борьбе, против империализма, за мир, демократию, национальную независимость и социализм возможно, несмотря на имеющиеся разногласия.

В зале вспыхивает овация. Все встают, встречая главу делегации Компартии США **Генри Уинстона.** Славного сына негритянского народа, потерявшего зрение в американских застенках, к трибуне ведет переводчик. Съезд горячо выражает свои чувства борцу за свободу и демократию...

...Сегодня у Генри Уинстона день рождения — ему исполнилось 55 лет. В перерыве между заседаниями львовская делегация сердечно поздравила этого мужественного человека. Первый секретарь Львовского горкома партии Г. И. Бандровский вручил ему подарок — хрустальную вазу с надписью: «Дорогому товарищу Генри Уинстону — нашему почетному рабочему от коллектива львовской фирмы «Радуга».

Вот история дружбы рабочих с тов. Уинстоном. На XXII съезде КПСС токарь Герой Социалистического Труда В. И. Гургаль познакомился с выдающимся деятелем Компартии США. Вернувшись домой, он рассказывал о нем своим товарищам. Бригада девушек фирмы «Радуга» решила зачислить Генри Уинстона в свою бригаду. И сегодня тов. Гургаль с радостью выполнил поручение земляков — вручил Генри Уинстону значок ударника коммунистического труда.

...Сжав кулак, Генри Уинстон поднимает руку, отвечая на приветствие съезда. Делегация Коммунистической партии Соединенных Штатов гордится, что ей выпала честь приветствовать XXIII съезд Коммунистической партии Советского Союза, говорит он.

Мы приехали из страны, являющейся оплотом мирового империализма, чья политика полностью противоречит ходу истории, в вашу страну, политика которой полностью отвечает ходу истории, продолжает тов. Уинстон. Тем не менее и у нас есть все основания испытывать гордость потому, что мы — часть миллионов американцев, борющихся за то, чтобы изменить политику Соединенных Штатов.

Правящие нашей страной империалисты запятнали гордые традиции американского народа своей варварской, грязной агрессией против народа Вьетнама. Сейчас, когда мы с вами сидим в этом зале, отравляющие вещества превращают в пустыни зеленые рисовые поля. Напалм испепеляет жилища. Гибнут приветливые, чудесные, замечательные люди, любящие жизнь и уважающие права других народов. Преступные агрессивные действия, которые американские империалисты так нагло совершают сегодня во Вьетнаме, вчера совершались в Доминиканской Республике, а позавчера — против Кубы.

Мы заявляем нашим дорогим братьям и сестрам из Северного и Южного Вьетнама, что мы считаем их борьбу и нашу борьбу частью единого фронта борьбы против общего врага.

Оглашается послание товарища Гэса Холла XXIII съезду КПСС.

В заключение тов. Уинстон провозгласил здравицы в честь Коммунистической партии Советского Союза, единства международного марксистского движения, дружбы между американским и советским народами, в честь коммунизма и мира.

— Мы желаем вам полного успеха в создании материально-технической базы коммунизма и повышении материального и культурного уровня жизни населения, — говорит тепло встреченный делегатами съезда председатель Коммунистической партии Аргентины **Викторио Кодовилья.** — Ваши успехи — важный вклад в укрепление единства социалистического лагеря и мирового коммунистического и рабочего движения, в борьбу колониальных и зависимых народов за свободу и независимость, в дело защиты мира.

XXIII съезд КПСС, говорит оратор, проходит в напряженной международной обстановке, в условиях растущей агрессивности Соединенных Штатов Америки в Азии, Африке, Латинской Америке и Западной Европе. Главный очаг войны, созданный пиратами Пентагона, находится во Вьетнаме. Поэтому справедливо будет рассматривать солидарность с Вьетнамом как самый насущный вопрос дня.

Североамериканские империалисты требуют от правительства Аргентины послать во Вьетнам наших солдат с тем, чтобы включить их в состав войск интервентов. Но это нелегкая задача, ибо рабочий класс и аргентинский народ уважают свои славные традиции. Боевые действия рабочих, студентов и всего нашего народа привели в прошлом году к тому, что была сорвана посылка войск в Доминиканскую Республику. Объединенные действия рабочего класса и всего народа воспрепятствуют посылке аргентинских войск и во Вьетнам.

Викторио Кодовилья подробно характеризует современное положение в Аргентине, говорит, что никогда еще классовая борьба здесь не носила столь острого характера.

Гарантией нашей победы мы считаем постоянный рост рядов партии, ее организационное укрепление и повышение политического уровня ее членов. Мы руководствуемся при этом испытанным ленинским учением о партии и ее роли в революции. Мы отвергаем антиленинские взгляды некоторых мелкобуржуазных идеологов, которые отрицают или преуменьшают роль партии.

Мы, аргентинские коммунисты, говорит в заключение Викторио Кодовилья, поддерживаем и приветствуем терпеливую политику КПСС по ликвидации возникших в социалистическом лагере и в международном коммунистическом движении разногласий, которые пытаются использовать наши враги. Чтобы преодолеть разногласия и избежать их пагубных последствий, мы выступаем за созыв нового международного совещания представителей коммунистических и рабочих партий.

Алые гвоздики были 2 апреля в руках у делегаток съезда. Откуда они взялись? Этот «секрет» выяснился, когда председательствующий огласил поступившую в президиум записку:

— Мы, женщины — делегаты XXIII съезда Коммунистической партии Советского Союза, приносим глубокую благодарность французским товарищам за присланные ими во Дворец съездов цветы. Все женщины желают от души, чтобы на земле были мир и дружба. Пусть всегда цветут на всей земле алые гвоздики и никогда не будет полыхать атомное пламя! Да здравствует мир!

После короткого перерыва председательствует **В. В. Гришин.**

Выступает первый секретарь ЦК КП Киргизии **Т. У. Усубалиев.**

— 1966 год — первый год пятилетки, год XXIII съезда КПСС — войдет в славную историю нашей партии и народа как один из решающих рубежей на пути строительства коммунистического общества. Для киргизского народа этот год знаменателен еще и тем, что исполняется 40 лет республике и Коммунистической партии Киргизии.

Экономика Киргизии — неотъемлемая часть единого социалистического хозяйства Советского Союза. Продукция промышленности и сельского хозяйства Киргизии поставляется ныне в десятки экономических районов страны. В свою очередь, и Киргизстан получает промышленную продукцию и сырье почти со всех концов страны.

За годы семилетки капиталовложения в народное хозяйство республики возросли в 2,5 раза по сравнению с предыдущим семилетием. Построено около двухсот новых предприятий, цехов и других промышленных объектов.

В колхозное и совхозное строительство вложено за последние семь лет больше средств, чем за все предыдущие годы.

Наша делегация, говорит тов. Усубалиев, считает правильными намечаемые изменения в Уставе КПСС. Эти предложения подсказаны самой жизнью. Они ставились коммунистами на отчетно-выборных собраниях и партийных конференциях.

— Ленинизм, революция и партия, — подчеркивает в своем выступлении секретарь правления Союза писателей СССР **Г. М. Марков,** — создали все условия для развития социалистической литературы, дали ей самые передовые, революционные идеи. У нас обеспечена полная свобода слова для каждого писателя, сердце и творчество которого отданы народу и партии. Клеветники же, идеологические контрабандисты, прикрывающие свою пачкотню литературной оболочкой, встречали и будут встречать гнев и осуждение. Их удел — презрение народа.

Враги социализма ненавидят советскую литературу с первых же лет ее существования. За что же они ее ненавидят? За то, что советская литература — это литература революционная, преданная идеям Коммунистической партии, за то, что она несет миру нашу классовую правду, руководствуется испытанными принципами партийности и народности и развивается как литература социалистического реализма.

За годы, прошедшие после XXII съезда КПСС, советская литература шла вперед. Главным предметом ее художественных исследований оставался наш советский человек, наше социалистическое общество. Однако, имея в активе большое число хороших, содержательных книг, оценивая состояние литературы, как здоровое, нельзя не признать с острым чувством сожаления, что произведений крупных, масштабных по идейно-художественному содержанию создано в эти годы меньше, чем хотелось бы всем нам.

В канун очередного съезда писателей СССР литераторы, говорит тов. Марков, должны чутко прислушаться ко всем тем критическим замечаниям, которые прозвучали на XXIII съезде партии. Вклад литературы в строительство коммунизма должен быть увеличен, ее активность, ее идейно-художественные качества должны быть подняты еще выше. Причем это надо сделать не только в общем и целом, но и применительно к каждому отдельно взятому произведению, ибо давно уже известно, что литература — производство штучное, серийного потока она не терпит.

Союз писателей СССР за последнее время вырос и количественно и по размаху своих межнациональных связей. К нам пришли десятки и сотни молодых писателей. Среди них — немало людей талантливых, принесших в литературу свои ценные наблюдения с передовых участков коммунистического строительства.

К сожалению, говорит далее тов. Марков, появились и такие произведения, в которых глубокий художественный анализ современных сложных проблем подменяется то поверхностным описательством, то однобокостью взгляда, то литературным манерничанием — следствием подражания модным образчикам буржуазной литературы. Результат во всех случаях получался один и тот же: искажалась общая картина нашей жизни, изображение действительности вступало в противоречие с правдой века, с правдой нашей эпохи.

Партия, заявляет оратор, поддерживает писателей, зорко видящих все то, что тормозит наше движение вперед. Но критический пафос настоящего советского художника всегда бывает созидательным по смыслу, его критика бывает продиктована страстью борца, заинтересованного в упрочении нашего строя, в торжестве идей коммунизма.

Трудности и сложности литературного процесса вновь и вновь, как одну из самых первостепенных задач, выдвигают задачу идеологического воспитания художников слова. Речь идет о выработке марксистско-ленинского мировоззрения художника. Бесспорно, талант в искусстве подобен зерну, без которого не вырастет никакой колос. Но идейность художника, его партийное мировоззрение — это и солнце, и воздух, и вода, без которых семя заглохнет в почве.

— Хотя до 50-летия Советской власти еще полтора года, этот съезд как бы подводит итоги пройденного страной полувекового пути, — говорит первый секретарь Московского областного комитета партии **В. И. Конотоп.** — Это путь великих побед!

На примере Московской области оратор показывает, какое благотворное влияние решения мартовского и сентябрьского Пленумов ЦК КПСС оказывают на экономическую и духовную жизнь страны. Коллективы промышленных предприятий области, завершив семилетку за шесть с половиной лет, досрочно, 27 декабря, выполнили план 1965 года. Перевыполнено задание по повышению производительности труда и снижению себестоимости продукции. Общая прибыль промышленных предприятий составила свыше миллиарда рублей.

Заметных успехов добились и труженики подмосковных сел.

Тов. Конотоп говорит далее о проблемах идейного воспитания молодого поколения, о роли в этой связи литературы и искусства. Он высказывает замечания по поводу некоторых отрицательных явлений в этой области, наносящих вред идейному воспитанию молодежи, мешающих ей правильно разобраться в сложных вопросах действительности. Так, в некоторых опубликованных за последнее время произведениях, особенно на страницах журналов «Новый мир» и «Юность», в некоторых кинофильмах и спектаклях дается порой искаженное представление о нашей советской жизни, смакуются отдельные недостатки и трудности, культивируются скептицизм и аполитичность.

Интересы воспитания подрастающего поколения настоятельно требуют повышения ответственности художественной интеллигенции перед народом за идейную направленность произведений литературы и искусства.

Слово предоставляется первому секретарю Татарского обкома КПСС **Ф. А. Табееву.** В условиях применения экономических методов организации производства, внедрения хозрасчета, повышения материальных стимулов труда, договорных связей в промышленности и в сельском хозяйстве, отмечает оратор, возрастает роль первичных парторганизаций. Шаг за шагом старые критерии организационно-хозяйственной практики исчезают, на смену приходят новые задачи, новые методы планирования, требующие больших знаний, самостоятельности от руководителей хозяйств.

Большое место в речи тов. Табеева было отведено нефтяной промышленности Татарии.

В заключение тов. Табеев говорит о дружбе народов нашей страны.

— И когда думаешь об этом, — восклицает оратор, — невольно приходит на ум: достаточно ли мы, представители национальных республик, делаем все от нас зависящее, чтобы оправдать огромное внимание и помощь великого брата нашего — русского народа? Мы будем беречь и умножать дружбу народов, вести непримиримую борьбу против националистической и другой буржуазной идеологии, способствовать всеми силами общему делу — строительству коммунизма в нашей стране!

— Нам, местным работникам, — сказал первый секретарь Днепропетровского обкома КП Украины **А. Ф. Ватченко,** — наглядно видно, как все крепче становится единение партии и народа. Оно проявляется каждый день в наших героических буднях, в успешном завершении семилетки, в единодушном одобрении проекта Директив новой пятилетки, в повседневной практике коммунистического строительства.

Тов. Ватченко сообщает, что трудящиеся области выполнили предсъездовские социалистические обязательства. Завершена производственная программа первого квартала и произведены сверх плана тысячи тонн чугуна, стали, проката.

Оратор поддержал предложение о постепенном переходе предприятий на пятидневную рабочую неделю с двумя выходными днями, отметив, что почти двухлетний опыт работы по этой системе тридцати трех предприятий Днепропетровской области показал, что это выгодно и государству и трудящимся.

От имени двухсот тысяч ростовских коммунистов выступает первый секретарь Ростовского обкома КПСС **М. С. Соломенцев.** Он рассказывает о большой работе, проделанной тружениками Дона в последние годы. За семилетие на 78 процентов увеличился объем промышленного производства, почти на 28 процентов возросло среднегодовое производство зерна в сравнении с соответствующим периодом прошлых лет.

Значительную часть выступления тов. Соломенцев посвящает работе с кадрами.

Мы за острую и по-ленински принципиальную критику, подчеркивает оратор, но мы за то, чтобы по-ленински уважительно относиться к нашим кадрам.

После октябрьского Пленума ЦК, завершает свою мысль тов. Соломенцев, создана деловая обстановка в работе. Проявляя полное доверие и уважение к работникам разных звеньев, Центральный Комитет, его Президиум по-деловому, в спокойном тоне предъявляют к ним высокую требовательность. Такая обстановка воодушевляет и окрыляет.

Горячий привет XXIII съезду КПСС передает встреченный аплодисментами председатель ЦК Коммунистической партии Австралии **Ричард Диксон.**

Экономический рост и усиление оборонной мощи Советского Союза, как и его мирная внешняя политика, говорит оратор, — крупный фактор, сдерживающий агрессивные устремления империалистов.

По мнению нашей партии, необходимо крепить солидарность социалистических стран, всех коммунистических партий, всех борцов за мир с героической борьбой вьетнамского народа за свою независимость, за право жить своей собственной жизнью и самому определять свое будущее.

Коммунистическая партия Австралии ведет последовательную борьбу за мир. Особенно важной частью наших усилий является борьба за вывод американских и австралийских войск из Вьетнама и за мир, который обеспечит независимость Вьетнама и всех народов Юго-Восточной Азии.

Мы поддерживаем принцип самостоятельности и равенства всех партий и выступаем против вмешательства во внутренние дела других партий, отмечает далее тов. Диксон. Во внутренние дела нашей партии вмешались и пытались расколоть ее те, кто нарушает эти важные принципы и считает ревизионистами всех, кто эти принципы защищает. Но мы справились с этой опасностью. Ничтожная группа раскольников оказалась изолированной от передовых рабочих и интеллигенции Австралии и не имеет никакого политического веса. Коммунистическая партия Австралии крепко сплочена и едина: она выросла численно и окрепла политически, ее связи с народом стали теснее, чем они были до попыток расколоть ее ряды.

Наша партия поддерживает конструктивные предложения КПСС, направленные на восстановление единства мирового коммунистического движения. Мы заявляем, говорит тов. Диксон, о нашей солидарности с КПСС. Мы полны решимости продолжать борьбу против [illegible] за единство мирового коммунистического движения.

Тепло встреченный делегатами выступает товарищ **Костас Колиянис** — первый секретарь ЦК Коммунистической партии Греции. Оценивая международное значение съезда, он говорит, что новый пятилетний план страны, строящей коммунизм, умножит силы всех народов, в том числе трудящихся Греции, в их трудной борьбе за демократию, мир и социальный прогресс.

Тов. Колиянис рассказывает делегатам съезда о сложной обстановке в его стране, образовавшейся в результате дворцового переворота в июле 1965 года.

Реакции не удалось добиться своих целей. В Греции развернулось самое мощное за послевоенные годы массовое народное движение. Против переворота выступили не только левые силы, но и «Союз центра». Вместе взятые, они представляют подавляющее большинство греческого народа.

Главной целью реакции было и остается — изолировать КПГ и ЭДА и нанести им удар. Вместо этого авторитет и влияние нашей партии и ЭДА возросли. Они являются организаторами и душой борьбы народа. Борьба коммунистов за народные и национальные интересы убедила массы в необходимости усиления движения за легализацию Коммунистической партии Греции, как непременного условия демократизации и прогресса страны.

Компартия Греции, говорит тов. Колиянис, жизненно заинтересована в единстве международного коммунистического движения, высоко ценит усилия, которые прилагала и прилагает в этом направлении Коммунистическая партия Страны Советов. Наша партия считает неотложной необходимостью, подчеркивает оратор, совместные действия всех коммунистических партий с тем, чтобы более эффективно помочь героическому народу Вьетнама, борющемуся против агрессии американского империализма.

Под аплодисменты зала Первый секретарь ЦК Коммунистической партии Уругвая **Родней Арисменди** передал XXIII съезду КПСС горячий привет от уругвайских коммунистов.

С самого своего основания, сказал он, наша партия научилась отождествлять пролетарский интернационализм с дружбой, с партией Ленина, с защитой Советского Союза.

Приближается 50-летие победы Великой Октябрьской социалистической революции. Каким значительным и одновременно трудным был пройденный путь! Эта эпопея, еще не воспетая во всем своем величии, — героическое творение всего международного рабочего класса. Однако главным ее действующим лицом является ваш народ, народ великого Октября, и ваша партия, партия Ленина.

Темпы движения вперед, взятые Советским Союзом, усиливают его мощь, являются щитом освободившихся народов, укрепляют мир во всем мире, оказывают помощь народам, осуществляющим героический подвиг освобождения, усиливают проникновение наших идей в сознание большинства человечества.

Совершенно ясно, говорит оратор, что этот путь, уже озаренный солнцем победы, нелегок. Нас ждут тяжелые и жестокие битвы. Борьба за мир во всем мире неотделима от борьбы против американской агрессии во Вьетнаме, за прекращение блокады Кубы и интервенций в Доминиканской Республике и в других районах, за ликвидацию военных угроз в самом сердце Европы и агрессий против независимых государств Африки.

Поэтому, более чем когда-либо, ключом к победе сейчас является единство социалистического лагеря и мирового коммунистического движения. Раскол дает пищу агрессивности американского империализма и злопыхательству всех наших врагов. Поэтому мы горячо приветствуем усилия КПСС и ее Центрального Комитета, направленные к тому, чтобы расчистить путь для достижения единства, приветствуем конструктивную позицию XXIII съезда и его ответственный и спокойный подход к этому вопросу.

Уругвайский народ, возглавляемый рабочим классом, идет по пути крепнущего единства и все большей зрелости. В связи с постоянными выступлениями нашего рабочего класса и народа американские империалисты и их агенты кричат о том, что это, мол, результат вмешательства Советского Союза и Кубы во внутренние дела страны. Подобные клеветнические заявления могут делать лишь узколобые люди, привыкшие получать приказы из-за границы. Ни клевета, ни репрессии уже не могут подавить голоса свободы, солидарности, патриотизма, демократии и социального прогресса!

В ответ на провокации империализма, заключает свою речь тов. Арисменди, разрешите мне во весь голос заявить с этой трибуны от имени Коммунистической партии Уругвая:

Да здравствует дружба между народами Уругвая и Советского Союза!

Председательствующий сообщает, что на имя съезда получены приветствия и пожелания успехов от Коммунистической партии Гондураса, Доминиканской коммунистической партии, Парагвайской коммунистической партии, Партии освобождения трудящихся Пуэрто-Рико, Реюньонской коммунистической партии, Коммунистической партии Сальвадора.

Объявляется, что следующее заседание XXIII съезда КПСС откроется в 10 часов утра 4 апреля.

(ТАСС).

МОГУЧЕЕ ЕДИНСТВО ПАРТИИ И НАРОДА

Митинги трудящихся Грузии, посвященные XXIII съезду КПСС

ГОРЯЧЕЕ ОДОБРЕНИЕ

У киоска «Союзпечати», что находится на территории Тбилисского электровозостроительного завода имени В. И. Ленина, каждое утро выстраиваются длинные очереди — электровозостроители раскупают газеты, где публикуются материалы XXIII съезда КПСС. Рабочие, инженерно-технические работники уже познакомились с Отчетным докладом ЦК КПСС съезду, с выступлениями делегатов. А вчера многотысячный коллектив предприятия собрался на общезаводской митинг.

Митинг открыл секретарь партийной организации завода К. Гурули. Выступают первый секретарь Ленинского райкома партии Л. Абутидзе, главный технолог завода М. Долидзе, руководитель бригады коммунистического труда сборочного цеха Г. Чадунели, начальник штамповочного цеха В. Вепхвадзе, изолировщица М. Качиаури, начальник машиносчетной станции Ш. Николаишвили, старший мастер электромашинного цеха В. Суворов.

Выступающие говорили о полном понимании и горячем одобрении, которым встречают советские люди то, что решается на съезде.

Электровозостроители, тщательно взвесив свои возможности, приняли новое повышенное социалистическое обязательство. Они решили выпустить сверхплановую продукцию, выполнить четырехмесячный производственный план к 29 апреля, а пятимесячный — на два дня раньше срока.

У. ХУЦИШВИЛИ.

Тибаанцы поддерживают

Внимательно изучают Отчетный доклад Центрального Комитета КПСС, материалы съезда колхозники артели села Тибаани Сигнахского района. Вчера здесь состоялся многолюдный митинг колхозников, который открыл председатель артели Л. Долумазашвили. Он говорил о том, что каждая строка Отчетного доклада проникнута великой заботой об увеличении экономического потенциала Советской страны.

На митинге выступили бригадир виноградарей В. Хуцураули, заведующий овцеводческой фермой И. Топчишвили, агроном Э. Хатиашвили, колхозница К. Хатиашвили и другие.

Горячо приветствуя съезд родной партии, тибаанские колхозники объявили ударную вахту и приняли повышенные социалистические обязательства на первый год пятилетки.

Приумножим богатства Отчизны

С неослабевающим интересом следят за работой XXIII съезда КПСС трудящиеся города грузинского марганца — Чиатура. В эти дни на предприятиях города проходят многолюдные митинги.

Слова горячего одобрения мудрой ленинской политики нашей партии, безграничной преданности делу строительства нового, коммунистического общества произносил каждый, кто выступал с трибуны митинга, состоявшегося в рудоуправлении имени Ленина.

— Нельзя без волнения читать Отчетный доклад ЦК КПСС, с которым выступил на съезде товарищ Л. И. Брежнев, — сказал главный инженер рудоуправления К. Мчедлишвили. — В нем отражены замечательные дела нашего народа — строителя коммунизма. Еще более славные свершения ждут нас в новой пятилетке.

На трибуне передовой машинист экскаватора О. Капанадзе. Он говорит:

— В работе съезда принимает участие посланец нашего рудоуправления Д. Киладзе. Для нас он является образцом в работе. И мы можем с радостью сообщить нашему товарищу по труду, что дела у нас идут отлично. Каждый горняк полон решимости ознаменовать съезд доблестными делами.

На снимке: общезаводской митинг рабочих и служащих на Тбилисском паровозо-вагоноремонтном заводе, посвященный XXIII съезду КПСС.

Фото М. Квирикашвили.

На снимке (слева направо): геологи Поладаурской геологоразведочной партии Тамарисского участка — буровой мастер Мамед Мусаев, прораб участка Давид Чумашвили, начальник участка Тенгиз Гванцеладзе и геолог Венеора Сванидзе. Фото Е. Сусуникашвили.

СЕГОДНЯ — „ДЕНЬ ГЕОЛОГА"

СОКРОВИЩА НЕДР — НАРОДУ

СЕГОДНЯ весь советский народ впервые отмечает праздник — «День геолога».

Еще на заре Советской власти один из первых декретов, подписанный Владимиром Ильичем Лениным, касался изучения Курской магнитной аномалии. На протяжении всей истории Советского государства огромное внимание уделялось выявлению природных богатств недр нашей необъятной Родины: все больше и больше росла и набиралась опыта многотысячная армия геологов, все лучше оснащалась она мощной техникой и современными чувствительными приборами.

В проекте Директив XXIII съезда Коммунистической партии Советского Союза по пятилетнему плану указывается на необходимость всемерного расширения масштабов геологоразведочных работ, повышения их эффективности и снижения себестоимости.

Показательно, что именно в дни работы съезда установлен «День геолога». Это подчеркивает особо важную роль геологических работ в создании материально-технической базы коммунизма в нашей стране.

Наша промышленность вооружила геологов мощной техникой — машинами, самолетами, вертолетами, позволяющими работать в самых недоступных местах, буровыми станками и оборудованием, которые помогают достичь многокилометровых глубин, чувствительнейшими приборами для «прощупывания» недр и т. д.

Родина ничего не жалеет для лучшего оснащения неутомимых исследователей природных богатств нашей страны. О большом значении, придаваемом геологическим работам, свидетельствует организация Министерства геологии СССР, которое руководит всеми обширными геологическими изысканиями в Советском Союзе.

От знойных песков Кара-Кумов до заоблачных высот Тянь-Шаня, от солнечных берегов Черного моря до полюса холода в Сибири, в Арктике и в Антарктиде — всюду можно встретить неутомимое племя геологов, людей с молотком и компасом, прокладывающих путь к несметным богатствам земли. Это они вызвали к жизни нефтяные моря второго Баку и Мангишлака, газовые потоки Средней Азии и Дрогобыча, открыли алмазы Якутии, молибден Армении и олово Приморья, ртуть Хайдаркана и сурьму Кадамжая. Это они вывели нашу великую Родину на первое место в мире по запасам важнейших полезных ископаемых и обеспечили нужды всех отраслей нашей промышленности всеми видами минерального сырья. Их доля труда вложена и в успехи, достигнутые в изучении космоса, требующего наличия многих редких и рассеянных элементов.

А как не гордиться советским геологам, что их вдохновенный поиск способствовал рождению многих десятков новых городов!

Сегодня трудно представить, что до Советской власти Россия завозила из-за границы даже простейшие виды минерального сырья.

В ПЕРВЫЕ годы Советской власти в Грузии работало всего несколько геологов, а сейчас многотысячный коллектив геологов нашей республики плодотворно трудится в многочисленных производственных, научно-исследовательских и научных учреждениях. По геологической изученности Грузия стоит на одном из первых мест в Советском Союзе.

Большая заслуга в этом деле принадлежит Управлению геологии при Совете Министров Грузинской ССР, геологическому, геофизическому, палеонтологическому институтам Академии наук Грузинской ССР и другим геологическим организациям нашей республики. Грузинская школа геологов, основанная замечательными учеными А. И. Джанелидзе, А. А. Твалчрелидзе и К. Е. Габуния, известна далеко за пределами нашей Родины. Если в дореволюционные годы в Грузии не добывались почти никакие полезные ископаемые, за исключением марганца и угля, то сейчас трудами грузинских геологов не только несравненно увеличены их запасы, но и выявлено множество других сокровищ подземных недр.

По запасам марганца, барита, мраморам, бентонитовым глинам, Грузия занимает ведущее место в Советском Союзе. Создана мощная база медной промышленности, которая наряду с существующим предприятием в Кваиса значительно повышает удельный вес Грузии в общесоюзном балансе цветной металлургии. Работами наших гидрогеологов во много раз увеличены ресурсы знаменитой боржомской воды. На базе вновь выявленных целебных источников созданы и расширены курорты Цхалтубо, Менджи, Джава, Саирме, Цаиши и другие.

Целый ряд городов и сел обеспечен доброкачественной питьевой артезианской водой. Геологи Грузии вносят большой вклад в создание минерально-сырьевой базы народного хозяйства, в укрепление экономики нашей республики.

МНОГОТЫСЯЧНЫЙ коллектив геологов Грузии вместе со всеми геологами Советской страны с чувством большой радости и признательности встретил решение о праздновании «Дня геолога».

И нет сомнения в том, что на заботу и внимание нашей родной Коммунистической партии и Советского правительства грузинские геологи, как и геологи всей нашей Родины, ответят новыми открытиями, новыми успехами в работе.

Г. КОМЕТИАНИ,
директор Кавказского института минерального сырья Министерства геологии СССР.

ВНИМАНИЕ МИРА ПРИКОВАНО К МОСКВЕ

ЗАРУБЕЖНЫЕ ОТКЛИКИ НА РАБОТУ XXIII СЪЕЗДА КПСС

УЛАН-БАТОР

С большим вниманием и интересом следит за работой XXIII съезда КПСС монгольский народ. На предприятиях проводятся коллективные читки Отчетного доклада ЦК КПСС съезду, пропагандисты рассказывают о нерушимой братской дружбе между монгольским и советским народами. На многих заводах и в госхозах дни работы съезда объявлены днями высокой производительности труда.

ПРАГА

«Единство коммунистического движения — основа успехов миролюбивых и прогрессивных сил», «Советский Союз — гарантия свободы народов», «Только совместные действия революционных сил приостановят натиск мировой реакции», «Внимание мира приковано к Москве» — такими заголовками открывают чехословацкие газеты свои отчеты о работе XXIII съезда Коммунистической партии Советского Союза. Печать подчеркивает, что делегаты съезда в своих выступлениях единодушно одобряют ленинский курс Центрального Комитета КПСС. Партия великого Ленина, отмечает «Руде право», снискала доверие и признательность всех братских марксистско-ленинских партий. КПСС ведет настоящую и неустанную борьбу за единство и сплочение международного коммунистического движения и всех революционных сил современности.

СОФИЯ

К Кремлевскому Дворцу съездов, где работает XXIII съезд КПСС, приковано внимание общественности Болгарии.

4-тысячный коллектив столичного завода «Электросила» с большим энтузиазмом встретил съезд ленинской партии. Во всех цехах состоялись массовые митинги. Рабочие, инженеры и техники с особым подъемом трудятся над выпуском электромоторов, трансформаторов и высоковольтной аппаратуры. Значительная часть этой продукции изготовляется для Советского Союза. Многие передовые бригады обратились в заводскую профсоюзную организацию с просьбой присвоить им имя XXIII съезда КПСС.

Многие коллективы предприятий страны рапортуют о досрочном выполнении трехмесячного плана и посвящают свои трудовые победы XXIII съезду КПСС.

ВАШИНГТОН

С интересом следит за проходящим в Москве XXIII съездом Коммунистической партии Советского Союза американская общественность. Десятки миллионов американцев видели на экранах телевизоров величественный зал Кремлевского Дворца съездов, заполненный делегатами. В сообщениях из советской столицы американские корреспонденты обращают внимание на деловой характер съезда, на серьезное обсуждение важных проблем международной и внутренней жизни, поднятых в Отчетном докладе ЦК КПСС. Дипломатический комментатор телевизионной компании «Нэшнл бродкастинг компани» призвал американцев внимательно прислушаться к содержащимся в Отчетном докладе ЦК КПСС высказываниям по вопросу о смягчении международной напряженности и развитию советско-американских отношений.

Печать и радио обращают особое внимание на тот раздел доклада Л. И. Брежнева, где говорится, что на правительство США ложится вина за ухудшение советско-американских отношений, за опасное расширение конфликта в Юго-Восточной Азии.

РЕЙКЬЯВИК

Рейкьявикские газеты продолжают публиковать сообщения из Москвы о работе XXIII съезда КПСС. Крупнейшая консервативная исландская газета «Моргунбладид» отводит им большую часть первой страницы. Газета опубликовала изложение доклада Л. И. Брежнева. Газета «Тьодвильинн» особо выделяет призыв к единству социалистических стран и всех коммунистических и рабочих партий.

(ТАСС).

Демонстрации в Южном Вьетнаме

НЬЮ-ЙОРК, 2 апреля. (ТАСС). В Южном Вьетнаме продолжаются демонстрации протеста против марионеточного режима Ки, которые принимают все более ярко выраженный антиамериканский характер.

По сообщениям корреспондентов американских информационных агентств, сегодня в Дананге на улицы вышло 10 тысяч демонстрантов. В выступлении принимает участие около двух тысяч южновьетнамских солдат и моряков.

В Далате студенты захватили радиостанцию и провели демонстрацию под лозунгом: «Проблема мира во Вьетнаме должна быть решена самими вьетнамцами».

В Кьепоне демонстранты маршировали по улицам с плакатами: «Иностранные державы не имеют права создавать военные базы на вьетнамской земле!».

Кризис марионеточной клики Ки вызвал в Вашингтоне неподдельный переполох. По данным «Нью-Йорк таймс», режим Ки «утратил контроль над событиями в северных провинциях» Южного Вьетнама. Посол Лодж и другие высокопоставленные представители США в Сайгоне, добавляет газета, «работают сейчас сверхурочно», чтобы предотвратить крах. Их больше всего, оказывается, тревожит, что новое правительство, которое может прийти на смену Ки, будет стремиться прекратить войну.

ИТОГИ ВЫБОРОВ В АНГЛИИ

ЛОНДОН, 1 апреля. (ТАСС). По последним данным, лейбористы получили в палате общин 362 места. На долю консерваторов приходится 249 мест, либералов — 9. Подсчет голосов продолжается. Всего в палате общин 630 мест.

Митинг друзей Кубы

ПАРИЖ, 1 апреля. (ТАСС). Тысячи друзей Кубы собрались на митинг в парижском зале «Мютюалитэ», чтобы продемонстрировать свою солидарность с героической борьбой народа этой страны за свое будущее.

Несмотря на враждебные действия и провокации американского империализма, сказал, открывая митинг, член Политбюро ФКП Ж. Дюкло, кубинский народ сумел закрепить победу социализма в своей стране. «Авангард социализма на американском континенте, Куба, естественно, оказывает значительное влияние на другие народы Латинской Америки, на все народы, которые хотят освободиться от ига империализма», — заявил Ж. Дюкло.

Затем взял слово Ж. Марше, возглавлявший делегацию Французской коммунистической партии, которая посетила недавно остров Свободы.

Отметив, что социалистические страны оказывают Кубе широкую материальную и техническую помощь, Ж. Марше привел слова, которые сказал Фидель Кастро: Советский Союз дал «много доказательств своей дружбы», его солидарность «представляет собой один из самых ярких примеров, которые знает человечество».

СПОРТИВНАЯ ХРОНИКА

❖ В следующее воскресенье будет поднят флаг очередного чемпионата Советского Союза по футболу. В эти дни на стадионах южных городов страны проходят последние контрольные матчи. Вчера динамовцы Тбилиси на своем поле встречались с футболистами ленинградского «Зенита». Встречу выиграли тбилисцы со счетом 2 : 0. Оба мяча (по одному в каждом тайме) забил выступавший на левом краю Н. Мансурадзе. Динамовцы провели матч в таком составе: Урушадзе, Петриашвили, Челидзе, Хурцилава, Цховребов, Хартишвили, Яманидзе, Датунашвили, Баркая, Хуцишвили, Мансурадзе.

❖ Еще один тренировочный матч в Югославии провела сборная команда Советского Союза. На сей раз соперницей наших футболистов была сборная Черногории. Единственный мяч, забитый на тридцатой минуте первого тайма правым крайним Метревели, принес победу сборной СССР.

❖ В Болонье (Италия) состоялись заключительные игры розыгрыша Кубка европейских чемпионов по баскетболу среди мужских команд. Обладателями почетного трофея впервые стали баскетболисты итальянского клуба «Симменталь», выигравшие финал у пражской «Славии» со счетом 77 : 72. В матче за третье место баскетболисты ЦСКА (Москва) обыграли чемпиона Греции — команду АЕК со счетом 85 : 62.

❖ Традиционный шахматный турнир в Мар-дель-Плата (Аргентина) закончился блестящей победой советских шахматистов. Первое место с 11 очками из 15 завоевал экс-чемпион мира гроссмейстер В. Смыслов, проведший турнир без поражения. Второе место занял чемпион Советского Союза Л. Штейн, у которого 10,5 очка.

Редактор Ю. ХОМЕРИКИ.

ПО ПУТИ СОЦИАЛИЗМА

К 21-й годовщине освобождения Венгрии

4 апреля — национальный праздник венгерского народа. В этот день двадцать один год назад было завершено освобождение Венгрии от гитлеровских захватчиков и их приспешников. День 4 апреля 1945 года знаменует собой поворотный пункт в судьбах венгерского народа. Для него наступила новая эпоха — эпоха национальной независимости и социального прогресса.

Венгерский народ встречает свой национальный праздник замечательными успехами в строительстве новой жизни. Современная Венгрия — социалистическое государство с развитой индустрией, кооперированным сельским хозяйством, страна высокой самобытной культуры.

За годы народной власти в республике созданы новые отрасли промышленности, возникли новые индустриальные центры. Если в 1938 году доля промышленности в создании национального дохода составляла 37 процентов, то в прошлом году она превысила уже 60 процентов. За годы прошлой пятилетки, с 1961 г. по 1965 г., промышленное производство выросло на 47 процентов, и теперь оно более чем в пять с половиной раз превышает уровень 1938 года.

В общем объеме промышленной продукции социалистической Венгрии доля тяжелой индустрии составляет ныне 65 процентов. Больших успехов добилось машиностроение, продукция которого широко известна и пользуется доброй славой во многих странах. Электроэнергетическая промышленность за пятилетку увеличила свое годовое производство с 7,6 миллиарда киловатт часов до 11,2 миллиарда киловатт часов электроэнергии, что в семь раз превышает довоенный уровень. Производство химической промышленности за 20 лет выросло более чем в десять раз.

Венгерское крестьянство за это время пережило две революции: раздел земли, ликвидировавший систему феодальных поместий, и социалистическое преобразование села. Уже в 1961 году перестройка сельского хозяйства была завершена. Социалистические производственные отношения заняли господствующее положение во всем народном хозяйстве страны.

Собравшийся в 1962 году VIII съезд Венгерской социалистической рабочей партии констатировал, что венгерский народ завершил создание основ социализма.

В настоящее время хозяйства социалистического сектора в Венгрии занимают 96,8 процента обрабатываемых земель.

Вторая пятилетка была важным этапом в механизации сельского хозяйства. За этот период сельское хозяйство получило почти столько же тракторов, сколько у него было в 1960. Если в 1960 году машинами было убрано 42 процента всех колосовых, то в прошлом году — уже более 80 процентов.

О расцвете культуры, об успехах, достигнутых в области народного образования, красноречиво свидетельствуют следующие данные. Если в 1938 году в Венгрии работало 285 средних школ, то в 1960 году — 411, а в конце второй пятилетки — уже 591. В настоящее время в республике имеется 91 высшее учебное заведение. Число студентов университетов и институтов увеличилось с 11.747 до войны почти до 38 тысяч в 1960 году, а в нынешнем учебном году достигло уже около 94 тысяч (из которых на дневных отделениях вузов учится 48 тысяч студентов).

О росте народного благосостояния можно судить по тому, что только за годы второй пятилетки национальный доход увеличился на 26 процентов.

Достижения Венгерской Народной Республики неразрывно связаны с деятельностью Венгерской социалистической рабочей партии — преемницы лучших революционных традиций венгерского рабочего класса. VIII съезд партии выдвинул задачу завершения социалистического строительства, наметил перспективы дальнейшего развития народного хозяйства республики. За 20 лет промышленное производство по отношению к 1960 году должно увеличиться в пять раз, сельскохозяйственное — в 2,5 раза, а национальный доход — вчетверо.

Венгерская Народная Республика принимает все более активное участие в международном социалистическом разделении труда. Об этом ярко свидетельствует торговля ВНР со странами социализма. На их долю приходится почти 70 процентов общего объема внешнеторгового оборота республики. Специализация и кооперирование производства стран — участниц Совета Экономической Взаимопомощи укрепляют и развивают базу для стабильного развития товарооборота. Венгрия принимает активное участие в работе недавно созданной организации «Интерметалл» и других объединений, которые проводят большую работу по специализации и кооперированию производства социалистических стран. Венгерская Народная Республика широко поставляет братским странам приборы радиотехники, автобусы, железнодорожные вагоны, суда и другие товары своего экспорта. По нефтепроводу «Дружба» в Венгрию поступает советская нефть, по объединенной энергосистеме «Мир» — электроэнергия.

Самым крупным торговым партнером Венгрии является Советский Союз. В 1945 году было подписано первое венгеро-советское торговое соглашение. С тех пор товарообмен между обеими странами вырос в 30 раз. Ныне на долю Советского Союза приходится треть всего внешнеторгового оборота ВНР. В 1965 году объем венгеро-советской торговли на 11 процентов превысил уровень 1964 года. Недавно ВНР и СССР подписали долгосрочное соглашение на 1966—1970 годы. В новом пятилетии венгеро-советский товарооборот более чем на 50 процентов превысит уровень предыдущего пятилетия.

Венгерская Народная Республика вместе с Советским Союзом и другими социалистическими странами активно выступает за мир и мирное сосуществование государств с различным социальным строем, за разрядку международной напряженности, за разоружение. Социалистическая Венгрия — в первых рядах борцов против агрессивной политики империализма. Венгерская Народная Республика выражает горячую солидарность с героическим вьетнамским народом, решительно осуждает варварскую агрессию американского империализма в Индокитае.

Вечна и нерушима дружба между Советским Союзом и Венгерской Народной Республикой. Отношения взаимной помощи и сотрудничества между нашими странами крепнут с каждым годом, они основываются на великих принципах марксизма-ленинизма и пролетарского интернационализма. В едином строю, под знаменем марксизма-ленинизма народы наших стран идут к общей заветной цели — коммунизму.

В день национального праздника братского венгерского народа советские люди от всей души желают ему новых славных побед на пути социалистического строительства.

Х. ИВАНИШВИЛИ.

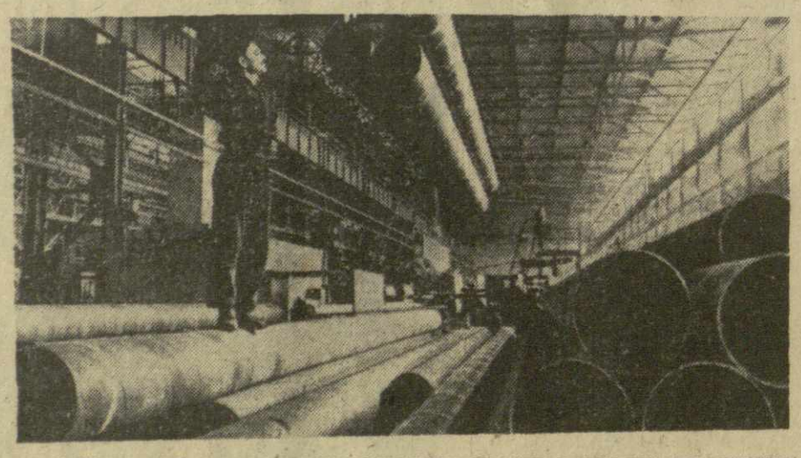

8.000 тонн труб для строительства газопроводов изготовит в этом году цех холодного проката Дунайского металлургического комбината в Дунауйвароше.

Фото МТИ—ТАСС.

ПОКАЗЫВАЕТ ТЕЛЕВИДЕНИЕ

4 АПРЕЛЯ

11.00 — Документальный фильм. 12.00 — **Из Москвы.** Дневник XXIII съезда КПСС. 17.55 — Программа передач. 18.00 — Программа Туркменской студии телевидения. 19.00 — **Из Москвы.** Дневник XXIII съезда КПСС. 19.20 — Программа Туркменской студии телевидения (продолжение). 22.15 — Новости (на грузинском и русском языках). 22.30 — **Из Москвы.** Дневник XXIII съезда КПСС. **Программа Центрального телевидения (по девятому каналу) с 12.00 и с 17.40.**

5 АПРЕЛЯ

11.00 — Короткометражный фильм. 12.00 — **Из Москвы.** Дневник XXIII съезда КПСС. 17.55 — Программа передач. 18.00 — **Для октябрят.** «Мир вокруг нас». 18.20 — **Для школьников.** Короткометражный фильм. 19.00 — **Из Москвы.** Дневник XXIII съезда КПСС. 19.20 — Киноочерк. 19.30 — Спортивная передача. 22.25 — Программа передач на 6 апреля. 22.30 — **Из Москвы.** Дневник XXIII съезда КПСС. 23.30 — **Из Москвы.** Концерт эстрадного оркестра Всесоюзного радио и телевидения. 23.40 — **Из Москвы.** Телевизионные новости. **Программа Центрального телевидения (по девятому каналу) с 12.00 и с 17.45.**

6 АПРЕЛЯ

11.00 — Документальный фильм. 12.00 — **Из Москвы.** Дневник XXIII съезда КПСС. 17.55 — Программа передач. 18.00 — **Для школьников.** Короткометражный фильм. 19.00 — **Из Москвы.** Дневник XXIII съезда КПСС. 19.20 — Киноочерк. 19.30 — Передача «Кура меняет русло». 19.45 — Объявления. 19.50 — Грузинские композиторы — празднику Октября. 20.10 — Киноочерк. 20.25 — Передача «Футбол — 1966...». 20.45 — Художественный фильм «Верность». 22.10 — Новости (на грузинском и русском языках). 22.30 — **Из Москвы.** Дневник XXIII съезда КПСС. **Программа Центрального телевидения (по девятому каналу) с 12.00 и с 17.45.**

7 АПРЕЛЯ

12.00 — **Из Москвы.** Дневник XXIII съезда КПСС. 12.20 — **Из Москвы.** Наша великая Родина. 12.50 — Грузинские народные инструменты. (Для Центрального телевидения). 17.55 — Программа передач. 18.00 — **Для октябрят.** На выставке Карандаша». 18.20 — «В помощь школам». 18.35 — **Для школьников.** Короткометражный фильм. 19.00 — **Из Москвы.** Дневник XXIII съезда КПСС. 19.20 — Киноочерк. 19.40 — **Для работников сельского хозяйства.** Передача «Светлые перспективы». 20.00 — **Из Москвы.** Концерт. 23.00 — Новости (на грузинском и русском языках). **Программа Центрального телевидения (по девятому каналу) с 12.00 и с 17.35.**

8 АПРЕЛЯ

11.00 — Художественный фильм «Верность». 17.55 — Программа передач. 18.00 — **Для школьников.** Телевикторина. 18.25 — Объявления. 18.30 — Киноочерк. 18.40 — **Для молодежи.** «Новые задачи». 19.10 — **Из Москвы.** «Физкультура и спорт». 20.10 — Киноочерк. 20.35 — «Поет Л. Зыкина». 20.55 — Художественный фильм. 22.25 — Новости (на грузинском и русском языках). **Программа Центрального телевидения (по девятому каналу) с 12.00 и с 17.55.**

9 АПРЕЛЯ

16.55 — Программа передач. 17.00 — «Экран мальчика с пальчик». 17.35 — **Для школьников.** Концерт. 18.00 — Киноочерк. 18.10 — «Руставелиана». Художественное чтение поэмы «Витязь в тигровой шкуре». 18.40 — Киноочерк. 18.50 — Телевизионный журнал «Здоровье». 19.40 — **Из Москвы.** Открытие первенства мира по шахматам. 20.45 — **Из Москвы.** Телевизионные новости. 21.15 — Концерт. 21.50 — Новости (на грузинском и русском языках). 22.10 — Художественный фильм. **Программа Центрального телевидения (по девятому каналу) с 17.30.**

10 АПРЕЛЯ

10.00 — Лекция для студентов-заочников. 11.40 — **Для школьников.** Художественный фильм. 13.20 — **Из ГДР.** «Делай с нами, делай, как мы, делай лучше нас». Спортивная передача. 15.50 — Программа передач. 15.55 — Первенство СССР по футболу: «Динамо» (Тбилиси) — «Динамо» (Москва). (Передача для Центрального телевидения). 17.50 — **Передача для воинов Советской Армии.** 18.20 — Киноочерк. 18.40 — «Новые книги». 19.05 — Киноочерк. 19.15 — Музыка из кинофильмов. 19.50 — Художественный фильм «Гиперболоид инженера Гарина». 21.55 — Программа передач на 11 апреля. 21.30 — **Из Москвы.** «КВН — 1966 г.». 23.30 — **Из Москвы.** «Домма-жор». Музыкальная программа. **Программа Центрального телевидения (по девятому каналу) с 10.00.**

АДРЕС РЕДАКЦИИ: Тбилиси, пр. Руставели, 42. ТЕЛЕФОНЫ: заместители редактора — 3-18-54, 3-18-07, ответственный секретарь — 3-17-06, приемная — 3-11-58. ОТДЕЛЫ: партийной жизни — 3-15-01, пропаганды марксистско-ленинской теории — 3-11-01, литературы и искусства — 9-93-28, науки, вузов и школ — 9-50-61, промышленности, транспорта и товарооборота — 3-22-34, сельского хозяйства — 3-19-19, республиканской информации — 3-17-58, писем и массовой работы — 3-17-54, 3-13-54, иностранный — 3-11-01, иллюстрации — 3-18-59, кабинет рабселькора — 3-16-27, заведующий редакцией — 3-24-80, библиотека — 3-18-02. ИЗДАТЕЛЬСТВО (ул. Ленина, 14): директор — 9-95-41, заместители директора — 3-22-54, бухгалтерия — 9-81-81. Прием объявлений — 3-93-94. Техническая часть — 9-66-72.

Полиграфический комбинат издательства ЦК КП Грузии, Тбилиси, ул. Левина, 14. УЭ 03747