ПРОЛЕТАРИИ ВСЕХ СТРАН, СОЕДИНЯЙТЕСЬ!

# ЗАРЯ ВОСТОКА

Год издания 45-й

ОРГАН ЦК КП ГРУЗИИ, ВЕРХОВНОГО СОВЕТА ГРУЗИНСКОЙ ССР И СОВЕТА МИНИСТРОВ ГРУЗИНСКОЙ ССР
„ზარია ვოსტოკა" — საქართველოს სკ ცენტრალური კომიტეტის, საქართველოს სსრ უმაღლესი საბჭოსა და საქართველოს სსრ მინისტრთა საბჭოს ორგანო

№ 175 (12719)
Вторник
2
августа
1966 года

Цена 2 коп.

# ИНФОРМАЦИОННОЕ СООБЩЕНИЕ

## О Пленуме Центрального Комитета Коммунистической партии Советского Союза

1 августа 1966 года состоялся Пленум Центрального Комитета Коммунистической партии Советского Союза.

Пленум рассмотрел вопросы первой сессии Верховного Совета СССР седьмого созыва.

# НА ВАХТЕ ПЯТИЛЕТКИ

## Впереди — рационализаторы

Коллектив Гудаутского авторемонтного завода успешно борется за досрочное выполнение заданий пятилетки, за сокращение сроков ремонта машин и улучшение его качества.

Широко развернувшееся на предприятии социалистическое соревнование возглавляют рационализаторы и новаторы производства.

Достаточно сказать, что только за последние три года изобретатели и рационализаторы Гудаутского авторемонтного завода внесли 78 оригинальных и ценных предложений, 68 из которых уже получили путевку в жизнь. Это дало заводу возможность резко повысить производительность труда, улучшить качество ремонта двигателей и автопокрышек, сберечь много ценных материалов и добиться экономии свыше 32 тысяч рублей в год.

Движение за изобретательство и рационализацию на нашем предприятии растет и ширится с каждым днем. Оно несомненно поможет заводу с честью справиться со стоящими перед коллективом задачами.

**А. КИЛИБАЕВ,**
**начальник отдела кадров Гудаутского авторемонтного завода.**

## ПЛАН — НЕ ПРЕДЕЛ

**Беседа с первым секретарем Кедского райкома КП Грузии тов. В. НАКАШИДЗЕ**

Кедские чаеводы досрочно реализовали годовое задание. Промышленности сдано 357 тонн чайного сырья.

Наши колхозники еще с прошлой осени готовились к сезону сбора «зеленого золота». Они отлично обработали почву, внесли удобрения, в том числе 250 тонн азота и 140 тонн фосфора. Позаботились они и о диквидации изреженности плантаций. Своевременно и на высоком агротехническом уровне провели подрезку кустов. А с наступлением сезона организованно приступили к сбору урожая.

Соревнование чаеводов возглавили первичные партийные организации. Немалых успехов добились колхозники села Намлисеви. Здесь вместо плановых 22 тонн уже собрано 27,3 тонны листа. При этом 24 тонны листа сдано фабрике первым сортом и только 3,3 тонны — вторым. Хороших показателей добились также чаеводы колхозов сел Зесопели, Квашта, Силибаури, Абукети и других хозяйств.

Среди наших лучших чаеводов в первую очередь хочу назвать Н. Нинидзе из колхоза села Намлисеви. С закрепленных за ней 0,2 гектара плантации она уже собрала 2.600 килограммов листа вместо 800 по плану. А до конца сезона обещает собрать еще 700 килограммов. В условиях нашего района — это большое достижение. М. Нинидзе из этого же села уже сдала на приемный пункт 2.300 килограммов листа. Успеха добилась также комсомолка З. Джинчарадзе из колхоза села Дологани. На ее счету 2.700 килограммов собранного листа, и она обещает получить еще 1.500 килограммов.

Годовой план выполнен. Но наши чаеводы не снижают темпов сбора. Они решили до конца сезона заготовить еще 100 тонн «зеленого золота».

«Досрочно выполнить программу первого года пятилетки» — под таким девизом трудится коллектив Тбилисского машиностроительного завода имени 26 комиссаров. Отлично работают бригады коммунистического труда завода.

На снимке (слева направо): руководитель бригады коммунистического труда Шамиль Мансурадзе и слесарь Омар Абрамов, постоянно выполняющие сменные задания на 140 процентов.

Фото Е. Сусуникашвили.

## НОВЫЙ ЗАВОД

ЗУГДИДИ. (Корр. «Зари Востока»). Недавно в Зугдиди сдан в эксплуатацию пивоваренный завод, мощность которого достигает 500 декалитров в сутки. Предприятие оснащено новейшей техникой.

Хорошо освоили профессию пивоваров рабочие завода Ю. Кварацхелия, А. Гвилава, Г. Маткава и другие. Они добиваются высоких производственных показателей.

Первая продукция пришлась по вкусу трудящимся Цаленджихского, Гальского, Местийского и Зугдидского районов.

Пиво Зугдидского завода становится популярным.

## ВЫСОКИЕ НАГРАДЫ

За особые заслуги в выполнении заданий семилетнего плана, достижение высоких производственных показателей и в связи с 50-летием со дня основания Московского автомобильного завода им. И. А. Лихачева Указом Президиума Верховного Совета СССР от 30 июля присвоено звание **Героя Социалистического Труда** с вручением ордена **Ленина** и Золотой медали **«Серп и Молот»** товарищам **Бородину** Павлу Дмитриевичу — директору завода, **Кокошке** Василию Константиновичу — старшему мастеру, **Садовой** Марии Александровне — наладчице.

• • •

За достигнутые успехи в выполнении заданий семилетнего плана и в связи с 50-летием со дня основания Московского автомобильного завода им. И. А. Лихачева Президиум Верховного Совета СССР Указом от 30 июля 1966 года наградил орденами и медалями СССР 997 рабочих, инженерно-технических работников и служащих этого завода. (ТАСС).

## ВЫПОЛНЕНИЕ ПЛАНА ЗАГОТОВОК СОРТОВОГО ЧАЙНОГО ЛИСТА

НА 1 АВГУСТА 1966 ГОДА
(В ТОННАХ)

| РАЙОНЫ | План: на 1966 год | План: на июль месяц | Выполнение: с начала сезона | Выполнение: за июль месяц | % выполнения: годового | % выполнения: за июль месяц |
|---|---|---|---|---|---|---|
| Абхазская АССР | 32.545 | 7.158 | 28.232 | 9.210 | 86,7 | 128,7 |
| Гальский | 17.075 | 3.754 | 14.742 | 4.594 | 86,3 | 122,4 |
| Очамчирский | 10.825 | 2.382 | 9.549 | 3.199 | 88,2 | 134,3 |
| Гудаутский | 3.250 | 715 | 2.515 | 983 | 77,4 | 137,5 |
| Гульрипшский | 1.104 | 243 | 1.141 | 340 | 103,4 | 139,9 |
| Сухумский | 291 | 64 | 285 | 94 | 97,9 | 146,9 |
| Аджарская АССР | 31.780 | 6.992 | 29.164 | 8.002 | 91,8 | 114,4 |
| Кобулетский | 22.972 | 5.053 | 20.417 | 5.742 | 88,9 | 113,6 |
| Батумский | 8.458 | 1.862 | 8.390 | 2.148 | 99,2 | 115,4 |
| Кедский | 350 | 77 | 357 | 112 | 102,0 | 145,5 |
| Махарадзевский | 37.300 | 8.206 | 34.333 | 10.097 | 92,0 | 123,0 |
| Зугдидский | 25.270 | 5.559 | 22.685 | 7.415 | 89,8 | 133,4 |
| Цаленджихский | 11.950 | 2.631 | 11.296 | 3.835 | 94,5 | 145,2 |
| Ланчхутский | 10.400 | 2.287 | 9.673 | 3.025 | 93,0 | 132,3 |
| Гегечкорский | 9.120 | 2.007 | 8.247 | 2.231 | 90,4 | 111,2 |
| Чхороцкуский | 8.220 | 1.808 | 7.428 | 2.159 | 90,4 | 119,4 |
| Чохатаурский | 5.660 | 1.245 | 5.624 | 1.642 | 99,4 | 131,9 |
| г. Ткибули | 4.350 | 957 | 4.917 | 1.832 | 113,0 | 191,4 |
| Цхалтубский | 4.240 | 933 | 4.921 | 1.228 | 116,1 | 131,6 |
| Цулукидзевский | 4.170 | 917 | 4.223 | 1.077 | 101,3 | 117,4 |
| Цхакаевский | 3.957 | 872 | 4.481 | 1.322 | 113,2 | 151,6 |
| Хобский | 3.553 | 781 | 3.364 | 1.051 | 95,0 | 135,9 |
| Самтредский | 1.220 | 269 | 1.137 | 311 | 93,2 | 115,6 |
| Абашский | 440 | 96 | 525 | 148 | 119,3 | 154,2 |
| Тержольский | 350 | 77 | 530 | 133 | 151,4 | 172,7 |
| г. Чиатура | 300 | 66 | 393 | 140 | 131,0 | 212,1 |
| Ванский | 130 | 29 | 168 | 58 | 129,2 | 200,0 |
| Зестафонский | 45 | 10 | 60 | 15 | 133,3 | 150,0 |
| Всего | 195.000 | 42.900 | 181.404 | 54.931 | 93,0 | 128,0 |
| в т. ч. Трест совхозов чайных и субтропических культур | 37.600 | 8.275 | 32.705 | 9.860 | 87,0 | 119,2 |
| Было на 1 августа 1965 года | — | — | 129.056 | 49.347 | — | — |

ЦЕНТРАЛЬНОЕ СТАТИСТИЧЕСКОЕ УПРАВЛЕНИЕ ПРИ СОВЕТЕ МИНИСТРОВ ГРУЗИНСКОЙ ССР.

## ДОБРЫЕ ПЕРСПЕКТИВЫ

ДЕЛИ, 1 августа. (ТАСС). Торговля с Советским Союзом и социалистическими странами Восточной Европы выгодна для Индии и способствует укреплению и развитию ее экономики. К такому выводу приходят авторы распространенного Индийским институтом внешней торговли доклада о развитии торговли Индии со странами Восточной Европы.

Двусторонние торговые и платежные соглашения Индии с этими странами, указывается в докладе, открыли Индии новые дополнительные рынки для ее товаров, а также предоставили ей возможность расширения ассортимента импорта.

Касаясь перспектив расширения торговых отношений Индии со странами Восточной Европы, авторы доклада отмечают готовность к этому социалистических стран.

## СОБЫТИЯ ДНЯ

### Американские пираты бомбят дамбы

ХАНОЙ, 1 августа. (ТАСС). Миссия связи Верховного командования Вьетнамской народной армии решительно протестует против бомбардировок американской авиацией ирригационных сооружений в Демократической Республике Вьетнам. Только за последние два дня, передает агентство ВИА, американские самолеты неоднократно бомбили дамбы в провинциях Тхайбинь и Намха.

Эти варварские действия американских пиратов направлены на то, чтобы вызвать наводнения, погубить урожай и подвергнуть опасности жизнь миллионов людей, подчеркивается в послании протеста в адрес Международной комиссии по наблюдению и контролю во Вьетнаме.

## Делегация Компартии Дании прибыла в Румынию

БУХАРЕСТ, 1 августа. (ТАСС). Делегация Коммунистической партии Дании во главе с Председателем КПД Кнудом Есперсеном прибыла вчера в Бухарест по приглашению ЦК Румынской коммунистической партии.

В состав делегации, сообщает агентство Аджерпрес, входят член Исполнительного комитета и секретарь ЦК Компартии Дании Поуль Эмануэль и член Исполнительного комитета ЦК Иорген Енсен.

## Съезд профсоюзов Японии

ТОКИО, 1 августа. (ТАСС). Под лозунгами усиления и расширения борьбы в защиту своих прав и жизни, против агрессии США во Вьетнаме в Токио открылся очередной 31-й съезд Генерального совета профсоюзов Японии — крупнейшего объединения трудящихся страны, в рядах которого насчитывается около 4,5 миллиона членов.

С отчетным докладом о деятельности за прошлый год и программе борьбы на будущий год выступил генеральный секретарь Генсовета профсоюзов Иваи. Программа призывает рабочих Японии еще шире развернуть борьбу за повышение зарплаты и улучшение условий труда, против капиталистической рационализации. В ней подчеркивается также необходимость активизировать антивоенное движение, и в первую очередь движение против агрессии США во Вьетнаме.

## Турецкие парламентарии вылетели в Адлер

ИРКУТСК, 31 июля. (Корр. ТАСС). Из Иркутска в Адлер сегодня вылетела делегация Великого национального собрания Турецкой Республики во главе с председателем Национальной палаты (меджлиса) Феррухом Бозбейли, гостившая в Восточной Сибири три дня.

# НА ПУТИ К ЗНАНИЯМ

**В вузах нашей республики — горячая пора: начались приемные экзамены. Каждого абитуриента в эти дни волнует вопрос: как сделать свою жизнь максимально полезной обществу, посвятить ему все знания, приобретенные в школе... Выбран институт, факультет, специальность. Теперь — слово за испытаниями. Их надо отлично выдержать, чтобы вступить в ряды миллионной армии советского студенчества. Сделать это нелегко. Лишь упорная подготовка, глубокие и всесторонние знания помогут добиться успеха.**

**Высшие учебные заведения Грузии хорошо подготовились в этом году к встрече нового пополнения. Во многих из них увеличен прием. Проведена большая работа с абитуриентами, сделано все для того, чтобы избежать случайностей при оценке знаний поступающих, провести экзамены быстро и организованно.**

**О начале экзаменационной страды рассказывает сегодня корреспондент «Зари Востока», побывавший в двух крупнейших центрах подготовки молодых специалистов нашей республики — Грузинском политехническом институте имени В. И. Ленина и Грузинском сельскохозяйственном институте.**

## Чтобы строить — надо знать

Пожалуй, не много найдется вузов в нашей стране, которые смогут предложить поступающим такой обширный выбор самых разнообразных и интересных профессий, как Грузинский политехнический институт имени В. И. Ленина.

Крупнейшая кузница индустриальных кадров готовит на своих двадцати четырех факультетах высококвалифицированных командиров производства для многочисленных отраслей народного хозяйства. Из стен ГПИ выходят строители и энергетики, металлурги и геологи, горняки и химики, машиностроители и архитекторы, инженеры, работающие в области электронной техники, электроприборостроения, автоматики, легкой и пищевой промышленности.

Вот почему ГПИ пользуется такой огромной популярностью среди выпускников школ нашей республики.

Этим летом только лишь на дневное отделение стационара ГПИ поступит свыше 2.100 человек — на 900 человек больше, чем в прошлом году. Около 2.000 студентов приступят к занятиям на заочном и вечернем секторах института.

Впервые в ГПИ начнется подготовка специалистов по двигателям внутреннего сгорания, производству строительных изделий и конструкций, технологии и технике разведки месторождений полезных ископаемых, автоматике, телемеханике, связи на железнодорожном транспорте и другим областям техники.

Совершенно естественно, что желающих поступить в ГПИ более чем достаточно. О масштабах конкурса этого года говорит такой факт: в период приема документов сотрудники института принимали в среднем до 500—600 заявлений в день.

— Всем, кто хочет начать учебу в нашем институте, — рассказывает проректор ГПИ профессор Х. Андгуладзе, — предстоит выдержать трудные испытания. Требования к абитуриентам повышенные. Промышленности и науке нужны сейчас кадры все более и более сложных специальностей. Это заставляет и нас строже оценивать знания поступающих, тщательно следить за тем, чтобы на первый курс была принята молодежь, обладающая глубокими и прочными знаниями.

Руководство института заблаговременно подготовилось к этому ответственному и напряженному событию в жизни вуза. В приемную комиссию, которую возглавляет ректор ГПИ профессор И. Буачидзе, вошли ведущие профессора кафедр, деканы факультетов, представители партийных, комсомольских и профсоюзных организаций. Предметные экзаменационные комиссии укомплектованы наиболее авторитетными и опытными преподавателями института.

Во время испытаний по математике абитуриенты столкнутся с машинами-экзаменаторами. Созданные сотрудниками ГПИ совместно с коллективом ТНИИСА, эти машины помогут быстро и безошибочно проверить тысячи ответов поступающих.

Уже состоялось первое боевое крещение большой группы абитуриентов. Поступающие на архитектурный факультет уже сдали экзамены по рисованию — очень важному предмету для молодых людей, решивших посвятить себя профессии зодчего. Завтра широким фронтом начнутся экзамены на других факультетах института.

От души хочется пожелать всем юношам и девушкам, стоящим сегодня на пороге этого вуза, доброго старта и отличного финиша.

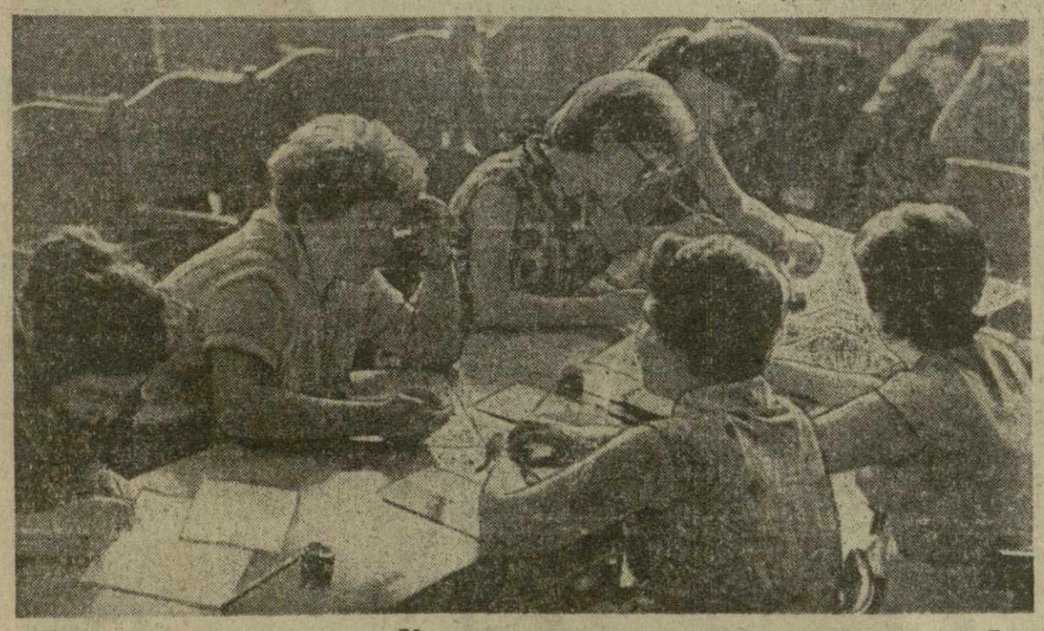

На снимке: экзамен по химии в Тбилисском государственном педагогическом институте им. Пушкина.

Фото М. Квирикашвили.

## ФАКУЛЬТЕТЫ ЖДУТ УВЛЕЧЕННЫХ

*Про ребят, которых в эти дни можно встретить в коридорах Грузинского сельскохозяйственного института, нельзя сказать, что их решению поступить именно сюда предшествовали мучительные ночи колебаний и раздумья. Нет, у них это было уже обдумано и решено давно. Да и куда, как не в сельскохозяйственный институт, поступать им, выросшим в селе, с детства познавшим нелегкий, но благородный и радостный труд земледельца. И здесь всегда очень рады парням, сжимающим учебники руками, огрубевшими от штурвала комбайна или рычагов трактора.*

*— Предпочтение при приеме в институт, — говорит начальник учебной части СХИ доцент В. Макаридзе, — мы отдавали и будем отдавать сельской молодежи, особенно тем, кто знает сельское хозяйство и уже работал в одной из ее отраслей... Однако главным и решающим фактором отбора будут, конечно, знания, и наши требования, предъявляемые к подготовке абитуриентов, — не из легких. Удовлетворить их смогут лишь те, кто придет на приемные экзамены отлично подготовленным, вооруженным нужными знаниями и сельскохозяйственным опытом.*

*В этом году СХИ примет свыше 400 человек. Они будут обучаться на шести факультетах, которые готовят специалистов двенадцати профессий, в том числе агрономов, садоводов, виноградарей, механизаторов и электрификаторов сельского хозяйства, технологов по переработке сельскохозяйственных продуктов и многих других. Впервые открываются русские секторы по специальностям защиты растений и лесному хозяйству. Увеличивается контингент приема на факультеты механизации и электрификации сельского хозяйства и агрономический.*

*В вузе хорошо подготовились к встрече нового потока абитуриентов. Продуманно был организован здесь прием документов. Профессора и преподаватели института задолго до начала приемных испытаний познакомились с большей частью абитуриентов, беседовали с ними, проводили консультации, давали советы, касающиеся выбора специальности.*

*Не менее тщательно продуман и сам процесс экзаменов. Институт отказался в этом году от устного опроса поступающих. Ответы на все вопросы билета абитуриент излагает письменно. Такой порядок дает возможность экзаменуемому сосредоточиться, а экзаменаторам наиболее объективно и быстро проверять его знания. Под приемные испытания выделены специально оборудованные аудитории.*

*— Как видите, у нас все предусмотрено не хуже, чем у военачальников перед решающей битвой, — шутит В. Макаридзе, — ждем лишь, когда грянет первый «бой».*

*Первый «бой» грянет завтра. Интересная деталь. Впервые приемные экзамены будут проведены в Дигоми. Это символично. Ведь в 1967 году СХИ переменит адрес и переберется с проспекта Ильи Чавчавадзе в новое здание в Дигоми с просторными и светлыми аудиториями, кабинетами и лабораториями, оборудованными по последнему слову техники. Так что молодежи, которой посчастливится поступить на первый курс института, предстоит быть не только новичками, но и новоселами. А кто окажется в числе этих счастливцев, — покажут приемные испытания. Ясно лишь одно: ими станут те, кто уверен в своих знаниях, кто увлечен профессией, которой хочет посвятить свою жизнь.*

ПЯТИЛЕТКА — В ДЕЙСТВИИ

# РУБЕЖИ ЧАЕВОДОВ ГРУЗИИ

## СТАРТ ВЗЯТ

Грузия награждена Дипломом ВДНХ первой степени. И в этом — немалая заслуга чаеводов. Только в прошлом году собрано 186 тысяч тонн сырья. Урожайность чайных плантаций повысилась с 2.972 до 3.660 килограммов с гектара. Было заложено 12.500 гектаров новых плантаций, организовано семь крупных специализированных чайных совхозов, значительно укрепилась материально-техническая база чаеводческих хозяйств, возросли их доходы.

Но, несмотря на эти достижения, уровень производства чая в республике еще не удовлетворяет растущих потребностей населения страны. Поэтому в Директивах XXIII съезда КПСС по пятилетнему плану развития народного хозяйства СССР на 1966—1970 годы предусматривается **дальнейший значительный рост производства чая.**

По новому пятилетнему плану производство сортового чайного листа **в 1970 году должно составить 235 тысяч тонн.** Из них колхозам и совхозам Абхазии предстоит собрать 43,1 тысячи тонн, Махарадзевского района — 41,8 тысячи тонн, Аджарской АССР — 35 тысяч тонн, Зугдидского района — 32,6 тысячи тонн. Значительно возрастет производство чая и в других районах республики.

Важнейшим условием выполнения этой задачи является дальнейшее **повышение урожайности плантаций.** В этой связи особое значение приобретает, как это отмечалось на мартовском Пленуме ЦК КПСС, широкое внедрение в сельскохозяйственное производство достижений науки, техники и передового опыта. Есть много хозяйств, которые благодаря применению передовых методов возделывания чая из года в год при любых погодных условиях добиваются высокой урожайности плантаций. Таковы, например, передовые чаеводческие хозяйства Кобулетского, Махарадзевского, Батумского, Зугдидского и других районов.

Но есть еще и отстающие хозяйства, которые получают с одного гектара лишь по 1.500 — 2.000 килограммов листа. Даже в наиболее передовых чаеводческих районах есть колхозы, где собирают сравнительно низкие урожаи. Так, в 1965 году менее 2.000 килограммов листа с гектара получили 19 колхозов Абхазской АССР, 8 колхозов Цхалтубского района, 9 колхозов Цулукидзевского района, 4 колхоза Цхакаевского района, 5 колхозов Чохатаурского района. Менее 1.000 килограммов листа с гектара собрали многие сельскохозяйственные артели Кедского, Самтредского, Абашского и некоторых других районов.

Одним из **решающих условий повышения урожайности плантаций в отстающих хозяйствах является ликвидация изреженности насаждений чая.** Только за счет этого в ряде колхозов можно поднять **урожайность листа на 30—40 процентов.** Эффективная борьба с изреженностью плантаций позволит республике в будущем **повысить ежегодный сбор примерно на 8—10 тысяч тонн.**

Важное значение имеет и орошение. Известно, что **орошение плантаций чая в засушливые периоды повышает урожайность на 30—40 процентов.** Вот почему за годы пятилетки предусматривается увеличить площадь орошаемых дождеванием чайных плантаций **с 6 до 20 тысяч гектаров.** Это и явится практическим претворением в жизнь решений майского Пленума ЦК КПСС.

Решающим фактором, увеличивающим урожайность чайных плантаций, является **правильное использование удобрений.** Основой в этом деле должны служить агрохимические картограммы, разрабатываемые для каждого хозяйства. Сейчас в чаеводческих районах производится до 300 тысяч тонн торфоминеральных удобрений. Производство их **за пятилетие увеличится до 400 тысяч тонн в год.**

Чаеводство — трудоемкая отрасль сельского хозяйства. На возделывание одного гектара полновозрастной плантации требуется в год 450—500 человеко-дней. Особенно много ручного труда затрачивается при сборе листа. Поэтому за пятилетие предусматривается дальнейшая механизация работ на чайных плантациях. **К 1970 году механизированный сбор листа намечается осуществить на площади в 12,5 тысячи гектаров** против 3 тысяч гектаров в 1965 году.

Большая работа предстоит в области дальнейшего **улучшения качества грузинского чая.** А качество чая находится в прямой зависимости и от перерабатывающей промышленности, от строгого соблюдения технологических норм на чайных фабриках. Надо сказать, что в этом деле есть еще некоторые упущения. Так, в 1965 году на Махарадзевской первой фабрике удельный вес чая первого и высшего сортов составил 66,7 процента, на Махарадзевской второй — 32,4 процента, на Джварской фабрике Цаленджихского района — 32,6 процента, а на других фабриках этого района — 58,4—59,7 процента. Такое же положение наблюдалось на фабриках Очамчирского и других районов.

За годы пятилетки предусматривается **закладка 7,5 тысячи гектаров новых чайных плантаций,** что потребует больших трудовых и материальных затрат. Поэтому при выборе участков для закладки плантаций предпочтение надо отдавать равнинным местам, где можно сравнительно легко механизировать работы.

В этом году чаеводы нашей республики взяли отличный старт. На 1 августа собрано более 181 тысячи тонн сортового чайного листа, что на 52 тысячи тонн больше, чем на ту же дату 1965 года. Особенно успешно проходит сбор в Аджарской АССР, в Махарадзевском, Ланчхутском, Зугдидском, Цхакаевском, Цхалтубском и других районах. Этому во многом способствует высокая техническая вооруженность чаеводов. На плантациях сейчас работает свыше 700 чаесборочных машин, что позволяет во многих хозяйствах значительно повысить уровень комплексной механизации.

Чаеводы Грузии имеют все возможности успешно завершить сезон сбора чайного листа, дать стране в первом году пятилетки свыше 195 тысяч тонн высококачественного чайного сырья.

**М. ДОЛАБЕРИДЗЕ,**
**заместитель министра сельского хозяйства Грузинской ССР, Герой Социалистического Труда.**

## С ПОМОЩЬЮ МАШИН

Основной проблемой в чаеводстве сейчас является повышение производительности труда сборщиц. Решающую роль в этом должна играть **дальнейшая интенсификация чаеводства на базе комплексной механизации производственных процессов.** Широкое применение машин на плантациях обеспечит резкое сокращение затрат труда, позволит выполнять работы в лучшие агротехнические сроки, что особенно важно для повышения урожайности плантаций, увеличения производства сортового листа, улучшения его качества.

Показателен опыт Ингирского совхоза. Благодаря широкому применению средств механизации в хозяйстве достигнута высокая урожайность сортового чайного листа. В минувшем году, несмотря на неблагоприятные погодные условия, средняя урожайность листа здесь составила 4.878 килограммов с гектара — на 331 килограмм больше, чем в урожайном 1962 году. В прошлом году совхоз получил 266,2 тысячи рублей прибыли, а себестоимость одного центнера листа составила 40,6 рубля при плане 47,8 рубля. В совхозе механизированы все работы по уходу за плантациями и сбор чая.

Особенно интересны результаты работы чаесборочных машин «Сакартвело». Механизатор совхоза С. Абхазава на этой машине собрал 72,6 тонны сортового листа при плане 66,8 тонны, Г. Заркуа — 71,9 тонны при плане 48,4. Сбор вручную такого количества листа потребовал бы 30—35 высококвалифицированных сборщиц. А чаесборочную машину обслуживают всего три человека.

За годы пятилетки намечается значительно повысить уровень механизации работ на плантациях, в том числе увеличить механизированный сбор сортового и грубого чайного листа. В 1970 году по сравнению с 1965 годом **площадь механизированной обработки почвы в междурядьях должна возрасти на 25,7 тысячи гектаров, подрезки чайных кустов — на 15,1 тысячи гектаров, внесения удобрения — на 25,7 тысячи гектаров, фумигации — на 4 тысячи гектаров, орошения — на 14 тысяч гектаров, механизированной уборки урожая — на 9 тысяч гектаров.**

Для выполнения намеченного плана исключительное значение приобретает своевременная подготовка плантаций к работе машин. Чаесборочные и другие машины могут быть высокопроизводительно использованы лишь на плантациях шпалерной закладки с расстоянием междурядий в 1,5—1,75 и 2,05 метра, расположенных на равнинах и пологих склонах крутизной до 10 градусов. В междурядьях должны быть выкорчеваны деревья и кустарники.

Все участки комплексной механизации должны иметь поворотные полосы шириной в четыре метра, подъездные дороги. В местах переезда тракторов и машин через дренажные и оросительные канавы необходимо уложить настил. Насаждения должны быть в установленные агротехнические сроки тщательно подрезаны чаеподрезочными аппаратами в два прохода, в противоположных направлениях. Это обеспечит ровную поверхность шпалер. В результате подрезки должна быть достигнута одинаковая высота шпалер — примерно 70 сантиметров.

В этом году на чайных плантациях работает свыше тысячи различных машин. За пятилетие количество их резко возрастет. Это предусмотрено решениями мартовского Пленума ЦК КПСС. Совершенствование чаесборочных машин и создание новых механизмов продолжается. Особое внимание уделяется конструированию машин, предназначенных для работы на склонах.

**Н. АМАГЛОБЕЛИ,**
**инженер-механик.**

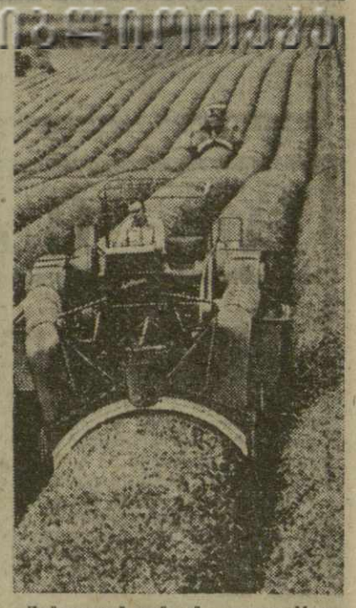

**Лайтурский чайный совхоз Махарадзевского района — одно из первых хозяйств республики, применивших машину «Сакартвело».**

Фото **М. Квирикашвили.**

«Значительно увеличить производство... чая...

...Осуществить мероприятия по обеспечению значительного улучшения качества, технологических свойств и ассортимента сельскохозяйственного сырья, предназначенного для переработки в промышленности».

(Из Директив XXIII съезда КПСС).

## НА НАУЧНОЙ ОСНОВЕ

Сначала немного статистики. К 1970 году площадь чайных плантаций в нашей республике возрастет до 70 тысяч гектаров. А это значит, что **за пять лет грузинским чаеводам предстоит заложить 7,5 тысячи новых гектаров, преимущественно в Абхазии, Хобском, Зугдидском и других районах.**

Закладка чайных плантаций требует больших трудовых и материальных затрат. Очень важно, чтобы при осуществлении работ полностью учитывались достижения науки и опыт наших лучших чайных хозяйств. Ведь качество закладки предопределяет рост, развитие и урожайность чайных растений. Ошибки, допущенные при выборе почвы, сорта и при посеве, в дальнейшем почти невозможно исправить. Практика показала, что такие ошибки нередко ведут к гибели плантаций.

В хозяйствах, где предполагается закладка новых плантаций, должны помнить: предпочтение следует отдавать равнинным местам. Здесь имеется возможность почти полностью механизировать работы по закладке плантаций, а впоследствии — уход за кустами и сбор чайного листа.

Большое значение для нормального развития чайных кустов имеют защитные лесные полосы, особенно для тех участков, которые подвержены действию восточных ветров.

Чай — многолетнее растение. Его корневая система проникает в землю довольно глубоко. Следовательно, для формирования корневой и надземной системы, а также для получения высоких урожаев листа кусты нуждаются в мощной, хорошо дренированной и глубоко обработанной почве. Поэтому перед закладкой плантаций следует провести соответствующие мелиоративные мероприятия — осушение, глубокую обработку почвы, заправку ее органическими и минеральными удобрениями.

На избыточно-увлажненных участках, где с помощью дрен нельзя ликвидировать грунтовые воды, надо устраивать полуовальные гряды. Их ширину следует определять в зависимости от степени увлажнения и физических свойств почвы.

Важное значение имеет правильное размещение растений на плантации. Чем компактнее ряды шпалер на участке, тем выше урожайность. Размещение шпалер на склонах по горизонтали защищает почву от смыва и обеспечивает более высокую урожайность. И все это надо делать с учетом возможности максимального применения техники.

На осушенных участках и истощенных табаком или кукурузой почвах, а также на сильно засоренных площадях закладку плантации следует производить после окультуривания земель. Достигается это путем посева и заделки в почву сидератов. При закладке плантаций необходимо учесть качество посевных семян. Прежде всего должны быть использованы селекционные семена, выведенные академиком К. Е. Бахтадзе.

Если выполнить все эти и другие агротехнические требования, можно рассчитывать на высокую урожайность чайных кустов и получение доброкачественного сырья для промышленности.

Большинство наших колхозов и совхозов накопило богатый опыт умелой организации работ на плантациях. Передовые хозяйства получают с гектара 5—6 тонн и более сортового чайного листа. Однако в целом по республике средняя погектарная урожайность чайных плантаций значительно ниже. В основном это объясняется изреженностью насаждений. Сильно изрежены плантации многих хозяйств Очамчирского, Гальского, Цхакаевского, Цулукидзевского и некоторых других районов. В результате республика теряет значительное количество сортового чайного листа, а колхозы и совхозы — сотни тысяч рублей дохода. Кроме того, изреженные плантации создают благоприятные условия для развития и распространения сорняков, которые «крадут» у чайного куста питательные вещества и влагу, повышают себестоимость обработки плантаций, препятствуют применению чаесборочных машин. Изреженность способствует и смыву почвы на склонах.

Таким образом, борьба с изреженностью чайных плантаций — задача большой важности. Интересы чаеводства нашей республики требуют быстрейшего завершения ремонта плантаций. А для этого нужно, чтобы каждый колхоз и совхоз организовал выращивание посадочного материала.

Потребность в саженцах чая для ремонта необходимо удовлетворять за счет мохованного посадочного материала, производство которого легко наладить в питомниках. Замохованные комья дают возможность получить в первом же году посева семян хорошо развитые высококачественные саженцы. Происходит это потому, что мохованные комья содержат большое количество органических и минеральных питательных веществ. Их свободно можно перевозить на любое расстояние и высаживать во все периоды года. Мохованные саженцы при пересадке на плантации целиком сохраняют корневую систему, они полностью приживаются и не приостанавливают роста. Это большое преимущество перед саженцами, выращенными в грунте питомника.

Чаеводы Грузии располагают крупными резервами. Полнее использовать эти резервы, поставить их на службу урожаю — дело чести всех тружеников чайных плантаций.

**И. КАЧИБАЯ,**
**заслуженный агроном Грузинской ССР.**

**Первым узнал об этом бригадир Валериан Матитаишвили и прямо из конторы правления помчался на плантацию. А увидев членов своей бригады, еще издали закричал: «Победа! Есть 120 тонн чайного листа!»**

**Люди перестали работать, опустили на землю корзины, полные нежных зеленых листков, сгрудились вокруг бригадира.**

**Это была действительно радостная весть. Ведь по годовому плану предусматривалось собрать 94 тонны «зеленого золота». На листках календаря начало августа, а на счету бригады уже 120 тонн чая.**

**Прямо скажем, нелегко достался этот успех. Все 75 членов бригады трудились на плантациях с утра до вечера. Обработка почвы, внесение удобрений, подрезка кустов... И все делали точно, вовремя, тщательно. Шла подготовка к штурму будущего урожая. А когда на кустах появились первые клейкие листки — начался сбор чайного листа.**

**Его собирали в зной, в дождь. Берегли каждую минуту, каждый листок. Недаром бригада первой в колхозе села Квемо-Акети Ланчхутского района завоевала звание бригады коммунистического труда.**

**Тут же, на плантации, люди подсчитали — соберем до конца сезона еще 50 тонн «зеленого золота». Есть время, есть желание — значит будет урожай.**

**...По обочине плантации проходил ученик шестого класса Тамаз Морчиладзе с фотоаппаратом через плечо.**

**— Слушай, друг, — подозвал его бригадир. — Сфотографируй на память. День, понимаешь, сегодня особенный!**

**Все радостно зашумели, стали плечом к плечу, и пока Тамаз наводил объектив, наш фотокорреспондент М. Квирикашвили успел сделать этот снимок.**

## Если бы все хозяйства...

*Вспоминается 1947 год. Для нашего совхоза это был год низких урожаев чая. Тогда мы с каждого гектара собрали в среднем 1.690 килограммов листа, получили 700—800 рублей дохода.*

*Однако в последующие годы положение дел в хозяйстве резко изменилось. Забегая вперед, отмечу, что в прошлом году наши чайные плантации дали с гектара 6.450 килограммов, а прибыли было получено 693 тысячи рублей.*

*Что же позволило хозяйству так высоко поднять урожайность? Причин тут много, но одна из главных — НАУЧНОЕ ПРИМЕНЕНИЕ УДОБРЕНИЙ, В ЧАСТНОСТИ, ТОРФЯНЫХ.*

*Давайте, однако, расскажем обо всем по порядку. В нашем совхозе 705 гектаров земли. Из них чайные плантации занимают 478 гектаров. Природно-климатические условия вполне благоприятствуют возделыванию этой культуры. Правда, почва бедна органическими веществами, но мы нашли средство для ее обогащения.*

*В комплексе агротехнических мероприятий, осуществляемых в хозяйстве, решающая роль принадлежит минеральным удобрениям. Но мы должное внимание уделяем и органическим удобрениям. Являясь источником питания чайного растения различными веществами, органические удобрения вместе с тем улучшают физико-химические свойства почвы. Всесоюзный научно-исследовательский институт чая и субтропических культур, а также передовые хозяйства, бригады, звенья и, наконец, отдельные чаеводы доказали, что органические удобрения способствуют проявлению высокой эффективности минеральных удобрений. Органические удобрения необходимо применять для правильного питания чайных растений и дальнейшего повышения урожайности плантаций.*

*Из всех видов органических удобрений для чайного хозяйства наибольшее значение имеет торф. Его залежи в субтропических районах Грузии неисчерпаемы. Особенно полезен торф, обогащенный минеральными удобрениями. Хочу подчеркнуть, что Очхамурский совхоз одним из первых в республике применил торф для удобрения чайных плантаций.*

*Какое же влияние оказывает торф на урожай? По данным Всесоюзного института чая и субтропических культур, средний годовой прирост урожая листа от однократного внесения торфа за 11 лет составил 17 процентов. Такую эффективность торфяного удобрения подтвердил опыт совхоза.*

**ДОБРЫЙ ОПЫТ — ОБЩЕЕ БОГАТСТВО**

*Начиная с 1947 года, на удобрение чайных плантаций совхоза было использовано около 100 тысяч тонн торфофосфатного компоста. Применение в большом количестве торфа в комплексе с другими агротехническими мероприятиями дало возможность быстро поднять урожайность. Если до внесения торфофосфатных удобрений урожайность составляла всего 1.690 килограммов листа с гектара, то уже на четвертом году, после того, как эти удобрения начали применять, урожайность возросла до 4.029 килограммов.*

*Затраты на удобрение одного гектара составляют примерно 1.000 — 1.200 рублей, а стоимость добавочного урожая листа, полученного за счет применения торфокомпостов, достигает 2.000 рублей.*

*Следует отметить, что торф отличается высокой кислотностью, низкой степенью разложения органических веществ, слабой подвижностью азота. Поэтому торф пригоден после соответствующей переработки. Известно много способов переработки торфа на удобрение: компостирование с золой, минеральными удобрениями и т. д. При этом торфяные компосты выдерживаются 5—6 месяцев. Это необходимо для разложения органических веществ и накопления усваиваемых растениями соединений азота и фосфора.*

*Наш совхоз пользуется торфофосфатными компостами. Они приготовляются из кислого торфа, производимого на Кобулетском торфяном заводе, и фосфорной муки. Кислая реакция торфа способствует переходу труднорастворимых фосфорных соединений в усваиваемые растениями соединения, делает их «съедобными».*

*Мы глубоко уверены в высокой эффективности торфяных удобрений. И ЕСЛИ БЫ КАЖДОЕ ХОЗЯЙСТВО ПОСЛЕДОВАЛО НАШЕМУ ПРИМЕРУ, СТАЛО ШИРОКО ПРИМЕНЯТЬ ЭТИ УДОБРЕНИЯ, ТО ВСЕ ПЛАНТАЦИИ РЕСПУБЛИКИ ДАЛИ БЫ ЗНАЧИТЕЛЬНУЮ ПРИБАВКУ УРОЖАЯ ЧАЙНОГО ЛИСТА.*

*Что касается нашего совхоза, то он продолжит курс, взятый с 1947 года. К концу новой пятилетки производство сортового чайного листа в совхозе должно составлять 3.150 тонн, а средний урожай с гектара — 6.585 килограммов. Рубежи эти довольно высокие, но достичь их нам помогут торфяные удобрения.*

**И. ПУТУРИДЗЕ,**
**директор Очхамурского чайного совхоза, Герой Социалистического Труда.**

## ОРОШАЕМЫЕ ГЕКТАРЫ — ВЫСОКИЕ УРОЖАИ

В зоне влажных субтропиков Грузии, где размещена большая часть чайных плантаций, осадки выпадают очень неравномерно. Нередки случаи, когда в одном районе дожди идут непрерывно, а в другом стоит жаркая погода.

Субтропики подвержены также действию «фенов» — горячих, сухих ветров, которые нередко продолжаются в течение 3 — 5 суток. В результате этого полуметровый слой почвы под чайными кустами теряет воду, и растения приостанавливают вегетацию.

В этих условиях большое значение придается орошению. Немаловажны также ежедневные освежительные поливы. Это улучшает среду в приземном слое воздуха.

Майский Пленум ЦК КПСС наметил широкую программу мелиоративных работ. Свой вклад в выполнение этой программы внесут и грузинские мелиораторы. Так, **к последнему году пятилетки площадь орошаемых чайных плантаций в республике возрастет на 14.000 гектаров.** Предусмотрено в первую очередь дать воду районам с неблагоприятным комплексом климатических условий.

Какие требования должны быть предъявлены к проектным организациям в части выбора оптимального варианта строительства дождевальных систем? Сегодня, когда мы располагаем современными техническими средствами и материалами, дождевальная система должна быть максимально механизирована и автоматизирована. Она должна обеспечивать работу дождевальных аппаратов в любом секторе и орошать все площади хозяйства. Кроме того, нужна система, которая будет способна постоянно вести освежительные поливы малыми нормами.

Почему мы так подробно говорим о дождевальной системе орошения? В хозяйствах Грузии, в силу ряда биологических особенностей чайной культуры, рельефа местности и т. д., возможен лишь один высокоэффективный способ полива — полив дождеванием. С помощью стационарной закрытой автоматизированной дождевальной системы можно обеспечить наиболее существенный рост урожайности чайных плантаций и высокую производительность труда чаеводов.

В прошлом году общая площадь орошаемых чайных плантаций составила в республике до 6.000 гектаров. Это значит, что в обычных погодных условиях хозяйства могут дать с этих гектаров дополнительно до 10.000 тонн чайного листа. Могут дать, но... на самом деле существенного сдвига в урожайности на орошаемых плантациях пока не наблюдается.

Дело в том, что ни отдельные хозяйства, ни производственные сельскохозяйственные управления не уделяют должного внимания правильному осуществлению режима орошения чая. Крайне небрежно относятся к этой важной задаче, например, в Ачигварском совхозе. Здесь на поливных плантациях прибавка к урожаю составила лишь 75 килограммов с гектара, в то время как в соседнем Моквском совхозе получили до 1.800 килограммов. А ведь в Ачигварском хозяйстве система существует уже почти 15 лет.

Каждая оросительная система — сложное и дорогостоящее сооружение. Здесь должны работать только квалифицированные кадры. Но если их нет, было бы неплохо в период вегетации чая создать передвижные бригады, куда войдут специалисты-мелиораторы для обслуживания определенных зон и контроля за работой дождевальных систем.

**М. ХАМЗАЕВ,**
**доктор технических наук, профессор.**

# УСПЕХ — В ЭКОНОМИЧЕСКОЙ УЧЕБЕ

Подготовкой к переходу на новую систему планирования и экономического стимулирования занято сейчас большинство промышленных предприятий Грузии. И эта подготовка в первую очередь выражается в сплошной экономической учебе рабочих и специалистов. Ведь работать по-новому невозможно без глубокого знания конкретной экономики, ведения хозяйственного расчета, умения управлять новой техникой.

Экономической учебой охвачен каждый рабочий Тбилисского электровозостроительного завода имени Ленина. Занятия здесь всегда насыщены интересными примерами из жизни лучших родственных предприятий. Почти 80 процентов производственников научились самостоятельно составлять личные планы работы на 2—3 месяца, а некоторые даже на целый год.

В течение последних трех месяцев рабочие аккуратно выполняют личные планы. Естественно, что завод за этот период имеет более высокие показатели, чем за первый квартал.

Развернутая экономическая учеба дала Тбилисскому камвольно-суконному комбинату отличные результаты. Ткачихи научились беречь каждую минуту. В результате около 90 процентов работниц на сращивание нити при обрыве тратят сейчас на 5—10 секунд меньше времени, чем предусмотрено нормой. Это сказалось на качестве пряжи. Многие ткачихи выпускают продукцию исключительно первым сортом. Готовая продукция предприятия быстро реализуется. Изделия по прямым договорам идут прямо к заказчику.

Хорошо поставлена экономическая учеба также на Тбилисском керамическом комбинате, Кутаисском автомобильном заводе, Руставском и Каспском цементных заводах, Батумском машиностроительном заводе и многих других предприятиях республики.

(ГрузТАГ).

# СО ВСЕХ КОНТИНЕНТОВ

*Международная жизнь*

## НАРОДЫ ПРОТИВ ИМПЕРИАЛИСТИЧЕСКОЙ АГРЕССИИ

## РЕОРГАНИЗАЦИЯ ЯПОНСКОГО ПРАВИТЕЛЬСТВА

## ПЕРЕГОВОРЫ С МЯТЕЖНИКАМИ В НИГЕРИИ

## СОЛИДАРНОСТЬ С ГЕРОИЧЕСКОЙ БОРЬБОЙ

НЬЮ-ЙОРК. Постоянное представительство Социалистической Республики Румынии при ООН направило председателю Совета Безопасности Организации Объединенных Наций письмо, в котором подчеркивается, что непрекращающиеся бомбардировки Ханоя, порта Хайфон и других густонаселенных районов Демократической Республики Вьетнам знаменуют новую весьма опасную стадию конфликта и представляют собой серьезную угрозу миру и безопасности в Юго-Восточной Азии и во всем мире.

Румынское правительство, говорится далее в письме, считает, что усиление воздушной войны Соединенных Штатов против Демократической Республики Вьетнам и военные операции в Южном Вьетнаме еще раз доказывают, что так называемая кампания «поисков мира во Вьетнаме» имеет целью скрыть от мирового общественного мнения агрессивные действия Соединенных Штатов Америки.

Правительство Румынии считает, что рассмотрение военных действий во Вьетнаме входит в компетенцию Женевской конференции 1954 года об Индокитае и что заключенные на ней соглашения должны строго соблюдаться.

Постоянное представительство Социалистической Республики Румынии попросило распространить настоящее письмо в качестве официального документа Совета Безопасности.

БУДАПЕШТ. Бюро Всемирной федерации демократической молодежи резко осуждает варварскую агрессию США во Вьетнаме и выражает горячую солидарность с героической борьбой вьетнамского народа. В заявлении ВФДМ указывается, что Соединенные Штаты, попирая Женевские соглашения и игнорируя мировое общественное мнение, проводят политику «выжженной земли» и кровавых репрессий, используя против народа Южного Вьетнама отравляющие вещества и газы, с каждым днем усиливают преступную эскалацию войны против суверенного государства — Демократической Республики Вьетнам, подвергая бомбардировкам густонаселенные города, плотины и дамбы, что может обречь на голод и смерть миллионы людей.

Всемирная федерация демократической молодежи и все прогрессивные силы мира, говорится в заявлении, полны решимости стоять плечом к плечу с народом и молодежью Вьетнама и еще более энергично поддерживать героическую борьбу вьетнамского народа и вьетнамской молодежи, чтобы обеспечить победу над американскими империалистами в их агрессивной войне.

ПРАГА. В сотнях писем и резолюций, принятых на митингах и собраниях, чехословацкие трудящиеся выражают свой гнев и возмущение варварскими бомбардировками американской авиацией Демократической Республики Вьетнам и требуют положить конец агрессии во Вьетнаме.

Мы верим, что героический вьетнамский народ при поддержке всех миролюбивых сил в мире доведет свою борьбу до полного поражения американских интервентов, пишут трудящиеся завода № 3 Битковицкого металлургического комбината в письме, адресованном посольству США в Праге.

Мы глубоко осуждаем разбойничьи действия американской военщины, подчеркивается в резолюции, принятой на собрании рабочих Моравских керамических заводов.

Единственный путь решения вьетнамского вопроса — немедленно прекратить варварские действия США на территории Вьетнама, вывести войска интервентов с территории Южного Вьетнама и предоставить вьетнамскому народу право самому решать свою судьбу, без вмешательства извне, пишут рабочие народного предприятия «Тесла».

РИМ. Зверски расправилась полиция Турина с участниками демонстрации протеста против американской агрессии во Вьетнаме. Колонны демонстрантов с плакатами, требующими немедленного прекращения грязной войны во Вьетнаме, восстановления мира и предоставления вьетнамскому народу права самому решать свою судьбу, спокойно двигались по улицам города. Неожиданно на них напали подразделения полиции и карабинеров. Орудуя дубинками и металлическими цепями, блюстители «порядка» нанесли тяжелые ранения и увечья большому числу демонстрантов. Несколько десятков человек было арестовано.

(ТАСС).

Бросая вызов мировому общественному мнению, американские агрессоры идут по пути эскалации грязной войны во Вьетнаме. Авиация Соединенных Штатов усиливает бомбардировки территории ДРВ. Однако воздушные пираты встречают решительный отпор, несут большие потери.

На снимке: один из артиллерийских расчетов мужественных вьетнамских зенитчиков, принимавших участие в отражении пиратского налета американской авиации на предместья Ханоя и порта Хайфон, на огневой позиции.

Радиофото ВНА — ТАСС.

## ПОСЛАНИЕ ПРЕЗИДЕНТА ХО ШИ МИНА

ХАНОЙ, 30 июля. (ТАСС). Президент Хо Ши Мин направил послание военнослужащим, кадровым работникам и населению провинции Нгеан, поздравив их с замечательными успехами в борьбе против американской авиации, сообщает Вьетнамское информационное агентство.

К 28 июля 1966 года вооруженные силы и население этой провинции, уроженцем которой является президент Хо Ши Мин, сбили 202 американских самолета.

В своем послании президент Хо Ши Мин пишет, что по поручению Центрального Комитета Партии трудящихся Вьетнама и правительства ДРВ он поздравляет все население, личный состав вооруженных сил и кадровых работников этой провинции. Американские агрессоры понесли тяжелые поражения, говорится в письме, но они продолжают вынашивать новые варварские планы. Вооруженные силы и население провинции Нгеан должны хранить бдительность, продолжать героические традиции и добиваться еще больших побед, подчеркивается в письме.

## В ИНТЕРЕСАХ МИРА

АНКАРА. (ТАСС). В связи с окончанием переговоров, которые состоялись между находившейся с официальным визитом в Турции румынской правительственной делегацией во главе с председателем Совета Министров Социалистической Республики Румынии И. Г. Маурером и турецкой делегацией во главе с премьер-министром Сулейманом Демирелем, здесь опубликовано совместное коммюнике.

Стороны с удовлетворением отметили желание обоих правительств развивать добрососедские отношения между ними на основе принципов суверенитета, национальной независимости, территориальной целостности, правового равенства и невмешательства во внутренние дела. В коммюнике говорится о желании двух стран развивать экономические и торговые связи.

И. Г. Маурер пригласил президента Турции Джевдета Суная в удобное для него время прибыть в Румынию с официальным визитом. Маурер пригласил также турецкую правительственную делегацию во главе с Демирелем посетить Румынию в 1967 году. Оба приглашения приняты.

## Координировать экономическое развитие Африки

ДАР-ЭС-САЛАМ. (ТАСС). Президент Республики Замбия Кеннет Каунда призвал лидеров африканских стран координировать экономическое развитие континента. Как здесь стало известно, выступая на массовом митинге в Лусаке, Каунда заявил, что если страны континента не сделают этого, то иностранные державы будут продолжать эксплуатировать Африку.

# НА ТБИЛИССКОМ МЕРИДИАНЕ

## Тбилисской гидрометеорологической обсерватории — 130 лет

Такой меридиан существует, хотя о нем знают главным образом только специалисты. Он проходит через Тбилисскую гидрометеорологическую обсерваторию, что на проспекте Плеханова.

За трехэтажным зданием — большой двор, и там, в глубине его, — каменный домик с круглой башенкой. Это и есть обсерватория. У нее очень любопытная история.

### ДОМ-ПУТЕШЕСТВЕННИК

Впервые Тифлисская магнитно-метеорологическая обсерватория появилась на Сололакской горе, в том месте, где по преданию в VIII—IX веках находилась арабская астрономическая обсерватория. Появлению магнитно-метеорологической обсерватории предшествовала переписка академика Петербургской академии наук Купфера с наместником на Кавказе бароном Розеном.

Письмо Купфера, датированное 20 декабря 1834 года: «Наблюдения метеорологические и магнитические, сделанные с точностью и в продолжение нескольких годов в Тифлисе и в соседственных ему местах, много споспешествовали бы к развитию теории сих явлений, до сего времени помраченных неизвестностью».

В своем ответе Розен писал: «С моей стороны, желая способствовать в развитии всех полезных и любопытных исследований, я могу употребить нужные по сему предмету 12.000 рублей ассигнациями».

И вот в 1836 году «сей предмет» — обсерватория — появился на свет божий. Это была небольшая деревянная постройка, в «материалы которой отнюдь не входило железо, дабы масса железа не могла бы иметь никакого влияния на положение магнитных стрелок, которые в оной находились». А в «оной», помимо магнитных стрелок, имелось три термометра, изготовленных вручную петербургским механиком Гергенсоном, дождемер и флюгер. Был еще барометр, но он постоянно врал.

Вскоре обсерватория начала путешествовать, «убегая» от городских застроек. С Сололакской горы ее перенесли к подножию горы Давида, затем на Авлабар, и только в 1861 году она поселилась в доме с башенкой, выстроенном далеко за городской чертой, в районе Больших Кук.

Сегодня Большие Куки — это проспект Плеханова, и обсерватория вновь собралась в путь-дорогу. Ее нынешний директор Григорий Матвеевич Лоладзе возлагает большие надежды на местечко в Дигоми, отведенное для метеорологических наблюдений: «С одной стороны — гора, с другой — Кура и шоссейная дорога. Городу негде разрастаться...»

### БОЛЬШАЯ СЕМЬЯ

Григорий Матвеевич очень интересный собеседник и великолепный рассказчик, когда дело касается обсерватории, ее прошлого и настоящего. Энтузиаст истории науки, много труда и энергии отдавший изучению развития метеорологии в Грузии, Г. Лоладзе прошел большой и интересный жизненный путь. Вот уже 40 лет он работает в старейшем научном учреждении Грузии, начинал свою деятельность 16-летним мальчиком в качестве сторожа. Он отлично помнит время, когда в обсерватории работали Н. И. Мусхелишвили, И. Э. Гачечиладзе, И. Н. Векуа, Е. К. Харадзе, Ф. Ф. Давитая.

И вот теперь он сам возглавляет обсерваторию. За годы службы Григорий Матвеевич успел стать патриотом дома с башенкой, обсерваторского двора. А двор этот особенный. Он словно живая история обсерватории, свидетель ее замечательных традиций. Здесь живут ее бывшие и теперешние сотрудники — профессора Е. И. Бюсс, М. З. Нодия, И. Г. Курдиани, семья академика Дидебулидзе, Агнеса и Тамара Ассафрей — дочери Рудольфа Ассафрея, специально приглашенного сюда из Петербурга в 70-х годах прошлого столетия. Здесь живет и сам Григорий Матвеевич и многие из его сослуживцев. В обсерваторском дворе расположились Управление гидрометеорологической службы Грузинской ССР, Закавказский гидрометеорологический научно-исследовательский институт, сейсмическая станция. Все это питомцы обсерватории, выходцы из ее стен.

И люди, и учреждения собрались вокруг дома с башенкой, словно вокруг родного улья. Но есть и такие, которые ушли отсюда, организовали в разных научно-исследовательских институтах, в вузах и учреждениях ячейки метеорологической службы.

— Скромные задачи наблюдателя возлагала на себя наша обсерватория, — говорит Григорий Матвеевич, — но поневоле получилось так, что она в свое время сыграла роль своеобразного очага развития науки в Грузии, воспитателя научных кадров.

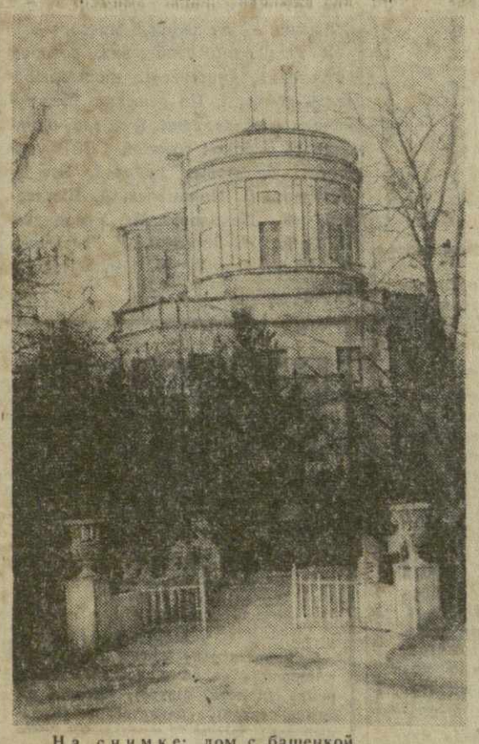

На снимке: дом с башенкой.

### НА СЛУЖБЕ ПЛАНЕТЫ ЗЕМЛЯ

Разрослась и сама обсерватория. В 1839 году учитель физики первой тифлисской гимназии А. Филадельфин, он же директор обсерватории, жаловался, что ему трудно вести наблюдение в одиночестве. Сегодня в обсерватории работают 113 человек. Здесь создано 8 отделов и две лаборатории, которые систематически ведут всестороннее изучение гидрометеорологического режима республики. Регулярно в обсерваторию поступают сведения из более чем 300 метеорологических станций и постов. Здесь работают люди самых разных специальностей — химики, физики, метеорологи, гидрологи, климатологи, агрометеорологи, аэрологи. Все они официально называются инженерами. А есть еще «настоящие инженеры», как здесь в шутку называют сотрудников отдела техники. Они, может, меньше разбираются в самой гидрометеорологической науке, но зато обеспечивают полную исправность аппаратуры, посредством которой ведутся наблюдения, снабжают сеть станций и постов новым оборудованием и инструментами. Это очень важно. Гидрометеослужба сегодня оснащена по последнему слову техники, и именно сложнейшая аппаратура позволяет вести наблюдения широким фронтом.

Ежедневно фиксируются данные верхних, средних и нижних слоев атмосферы, влажность, температура воздуха, направление ветра, ведутся наблюдения за напряженностью солнечной радиации, состоянием рек, исследуются «бытовые условия» растений в разных уголках республики. А недавно в агрогидрохимической лаборатории создан специальный сектор, который будет проводить очень важные на данном этапе наблюдения за степенью загрязненности воздуха и рек промышленными отходами.

Все эти сведения классифицируются и собираются в объемистые ежемесячные, ежегодные и многолетние справочники, которые рассылаются всем, кто нуждается в них. А «нуждающихся» много. Без этих справочников не обойтись строителям, проектным, научно-исследовательским организациям, учреждениям здравоохранения и курортологии, сельского хозяйства и многим другим отраслям народного хозяйства.

Недавно к метеорологам пришли посоветоваться, как и где строить птицеферму в районе Натахтари. Возле птицефермы поселятся люди, и им очень важно, чтобы ветры не дули на их жилье. Здесь специалисты помогли им выбрать оптимальный вариант строительства. Это элементарный пример. А когда строятся жилые массивы, целые города, мосты, железные и шоссейные дороги, крупные промышленные предприятия, возникают более сложные комплексные задачи, правильное решение которых во многом зависит от данных обсерватории.

Справочниками Тбилисской обсерватории широко пользуются не только в Грузии, но и во всем Советском Союзе, а также за рубежом. И это понятно. Тбилисская обсерватория — один из постов службы планеты Земля. Пост этот — на Тбилисском меридиане.

Н. КИПИАНИ.

## ПРОТЕСТ МИССИИ СВЯЗИ

ХАНОЙ, 30 июля. (ТАСС). Миссия связи Верховного командования Вьетнамской народной армии направила послание в Международную комиссию с протестом против недавнего прибытия в Южный Вьетнам филиппинской военной делегации во главе с начальником штаба филиппинских вооруженных сил генералом Эрнесто Мата.

В послании говорится, что во время пятидневного пребывания в Южном Вьетнаме делегация вела переговоры с американским военным командованием в Сайгоне о переброске в Южный Вьетнам 2.000 человек из филиппинских вооруженных сил для непосредственного участия в агрессивной войне США против Южного Вьетнама.

«Пребывание в Южном Вьетнаме филиппинской военной делегации представляет собою нарушение статей 16 и 19 Женевских соглашений по Вьетнаму от 1954 года», — подчеркивается в послании.

## ОППОЗИЦИЯ УСИЛИВАЕТСЯ

*НЬЮ-ЙОРК. (ТАСС). 47 членов палаты представителей США опубликовали заявление, в котором призывают правительство Соединенных Штатов добиваться мирного урегулирования положения во Вьетнаме, а не продолжать расширение войны. Конгрессмены требуют «осудить и отвергнуть» призывы южновьетнамского генерала Ки к вторжению на территорию ДРВ.*

*Вашингтонский корреспондент газеты «Нью-Йорк таймс» Финки указывает, что заявление свидетельствует о росте оппозиции в конгрессе США политике правительства Джонсона во Вьетнаме.*

* * *

*Газета «Нью-Йорк таймс» в редакционной статье комментирует заявление сайгонской марионетки Ки о том, что США должны вторгнуться в ДРВ, если они хотят добиться военной победы. Газета считает, что правительство США должно было решительно осудить этот призыв Ки.*

## Кабинет сформирован

ТОКИО, 30 июля. (ТАСС). На состоявшемся сегодня чрезвычайном заседании кабинета министров премьер-министр Японии Сато предложил всем членам кабинета подать в отставку. Затем премьер провел серию встреч с влиятельными руководителями правящей либерально-демократической партии, на которых были обсуждены предстоящие изменения в правительстве, и после этого начал формирование нового кабинета.

ТОКИО, 1 августа. (ТАСС). Премьер-министр Японии Сато сформировал новый кабинет министров. Большая часть министров, входивших в состав кабинета, подавшего в отставку, вошла во вновь созданный. Так, например, сохранили свои посты министр иностранных дел Сиина, министр юстиции Исин, министр финансов Фукуда, министр внешней торговли и промышленности Мики.

## В Кисангани вновь стреляют

*НЬЮ-ЙОРК. (ТАСС). Перестрелка вновь вспыхнула в Кисангани, где жандармы и белые наемники неделю тому назад подняли мятеж против правительства, передает корреспондент агентства ЮПИ из Киншасы. Премьер-министр Муламба все еще находится в Кисангани, пытаясь убедить мятежников сложить оружие.*

*НЬЮ-ЙОРК. (ТАСС). Мойз Чомбе пытался осуществить с помощью наемников государственный переворот в Конго, заявил один из командующих наемниками подполковник Питерс. Как передает корреспондент ЮПИ из Йоганнесбурга, Питерс заявил, что один из агентов Чомбе предложил ему 15.000 фунтов, чтобы он организовал с помощью наемников мятеж против военного режима Мобуту.*

## Совместное алжирско-египетское коммюнике

АЛЖИР, 30 июля. (ТАСС). Здесь опубликован текст совместного алжирско-египетского коммюнике о пребывании в ОАР делегации Фронта национального освобождения Алжира во главе с Б. Шерифом.

Алжирская делегация, говорится в коммюнике, констатировала чрезвычайно важные и положительные шаги, осуществленные революцией 23 июля, в области промышленности, сельского хозяйства и организации масс.

В плане международном обе стороны считают, что современное положение представляет серьезную угрозу миру во всем мире, вытекающую из расширения и усиления агрессивных военных действий, особенно во Вьетнаме. Они осуждают американскую агрессию против народа Вьетнама и заявляют о своей поддержке вьетнамского народа в его героической борьбе.

Обе делегации рассмотрели также положение, сложившееся в арабском мире, и маневры империализма, колониализма и реакции, связанной с сионизмом, которые являются препятствием для движения революционных арабских сил к свободе, социализму и единству.

Они сознают необходимость укрепления существующих связей и координации действий, чтобы противостоять этим угрозам. Они подтверждают поддержку Алжиром и ОАР сирийского народа, подвергающегося в настоящее время нападению со стороны сионистских агрессоров.

## Без крова 15 тысяч человек

РИМ, 30 июля. (ТАСС). В результате оползней, вызвавших большие разрушения в Агридженто (Сицилия), одна треть жилых домов в городе официально объявлена непригодной для жилья. Более 15 тыс. человек остались без крова.

## СООБЩЕНИЯ ИЗ ЛАГОСА

ЛОНДОН. (ТАСС). Мятежные воинские подразделения нигерийской армии продолжают удерживать в своих руках международный аэропорт в окрестностях Лагоса, сохраняют сильные позиции в крупнейшем городе страны Ибадане (в 80 км. от Лагоса), а также в Кадуне и на всем севере страны, передает из Лагоса корреспондент агентства Рейтер. Под их контролем находятся также несколько военных гарнизонов.

ЛОНДОН. (ТАСС). Военное правительство Нигерии вступило в переговоры с мятежными частями, чтобы положить конец боевым действиям между восставшими солдатами и верными правительству войсками нигерийской армии, сообщает агентство Рейтер. Мятежные части по-прежнему удерживают международный аэропорт, расположенный вблизи нигерийской столицы.

В их руках, как полагают, находится также глава военного правительства Агийи — Иронси.

## ЗЕМЛЕТРЯСЕНИЕ В САРАЕВЕ

БЕЛГРАД, 30 июля. (ТАСС). Сегодня утром сейсмологическая станция в Сараеве (Босния и Герцеговина) зарегистрировала новое землетрясение силой в 4 балла. Эпицентр находится в 90 километрах юго-западнее Сараева, сообщает агентство ТАНЮГ.

Это землетрясение, как и зарегистрированное два дня назад, не принесло материального ущерба.

# В БОРЬБЕ ЗА СВОИ ПРАВА

### США

НЬЮ-ЙОРК. После вмешательства президента Джонсона закончилась продолжавшаяся 22 дня забастовка 35 тыс. механиков пяти крупнейших авиакомпаний Соединенных Штатов. В результате было парализовано 60 процентов внутренних перевозок на авиалиниях в стране. Это была самая крупная забастовка в истории гражданского авиатранспорта США.

Бастующие требовали повышения зарплаты, предоставления оплачиваемых отпусков и улучшения условий пенсионного обеспечения и медицинского обслуживания.

Длительные переговоры об урегулировании конфликта между профсоюзом механиков и владельцами авиакомпаний при посредничестве министра труда не дали результатов. В конфликт вмешался президент Джонсон. Конгресс дал полномочия президенту приостановить забастовку. Джонсон принял участие в переговорах и затем по телевидению объявил о ее окончании и о достижении соглашения обеими сторонами в трудовом конфликте. Результаты переговоров пока неизвестны.

### ИТАЛИЯ

РИМ. Более чем трехмесячная упорная борьба трудящихся полиграфической промышленности Италии закончилась победой. Администрация была вынуждена согласиться на заключение нового трудового соглашения, которое предусматривает увеличение заработной платы трудящимся.

### ИНДИЯ

ДЕЛИ. 200 бастующих рабочих каучуковых плантаций арестованы в штате Керала за пикетирование правительственных учреждений. Всего за последние три дня здесь арестовано 500 человек, сообщает газета «Патриот».

Вот уже почти месяц в этом штате бастуют 25 тысяч рабочих каучуковых плантаций. Они, в частности, требуют повышения зарплаты. Забастовка проводится по призыву различных профсоюзов штата.

### ГРЕЦИЯ

АФИНЫ. Более двух тысяч бастующих водителей и кондукторов автобусов собрались 29 июля у афинского рабочего центра. Все полицейские силы греческой столицы были приведены в состояние боевой готовности. Отряд полиции окружил автобусные мастерские, в которых с утра забаррикадировались 350 бастующих, объявивших голодовку в знак протеста против изданного правительством приказа о мобилизации.

Несмотря на этот приказ, забастовка состоялась. Кроме бастующих уже две недели водителей автобусов, в ней приняли участие работники троллейбусного парка Афин. (ТАСС).

# К 800-летию со дня рождения Шота Руставели

## НАУЧНАЯ СЕССИЯ

В Кутаиси и Гелати проходила объединенная юбилейная сессия научного общества истории, археологии, этнографии и фольклора Грузии, посвященная 800-летию Руставели.

С интересными докладами выступили академик Академии наук Грузинской ССР Ш. Амиранашвили, член-корреспондент Академии наук республики С. Каухчишвили, профессора К. Григолия, Ш. Месхи, В. Дондуа, А. Киквидзе, доценты Кутаисского пединститута Д. Бреговадзе и М. Алавидзе. Лауреат премии имени Лонглуа — Серги Цуладзе познакомил делегатов сессии с французским переводом «Витязя в тигровой шкуре».

В. ИВАНИДЗЕ.

## Творчество поэта в диапозитивах

*Интересную литературную композицию о творчестве Шота Руставели подготовили в честь 800-летия великого поэта артисты Грузинской филармонии В. Огородникова и Т. Матвеева. Рассказ о замечательном мастере поэзии и его бессмертном произведении сопровождается демонстрацией диапозитивов, подобранных исполнителями совместно с Институтом истории Академии наук Грузинской ССР.*

*В программе композиции — разделы: «Мировое значение творчества Руставели», «Открытие портрета Руставели в Иерусалиме», «Витязь в тигровой шкуре».*

*В. Огородникова и Т. Матвеева выступают в библиотеках, рабочих клубах, в учебных заведениях.*

## Хороший подарок

**Читатели нашей республики получили хороший подарок. Издательство «Ганатлеба» выпустило в свет миниатюрное издание «Витязя в тигровой шкуре» по тексту, одобренному юбилейной комиссией, созданной в связи с празднованием 800-летия со дня рождения Ш. Руставели. Текст редактировали академики Г. Церетели и И. Абашидзе.**

## Фильм к юбилею

*АСПИНДЗА. (Корр. «Зари Востока»). Как уже сообщалось, Грузинское телевидение снимает полнометражный фильм «По следам Руставели».*

*Киногруппа, недавно возвратившаяся из поездки по Израилю и Иордании, где проходили съемки эпизодов, связанных с пребыванием великого грузинского поэта в этих странах, приступила к воссозданию грузинской части Руставелианы. В настоящее время съемки проходят в Аспиндзском районе. Уже отснято много интересных кадров, отображающих эпоху создателя «Вепхисткаосани». Кинокамера запечатлела Вардзиа, Хертвисскую крепость, селения Рустави и Саро, где местные жители рассказали теледокументалистам много интересных легенд и преданий о великом поэте.*

*Съемочная группа продолжает свою работу в Ахалцихском и Адигенском районах.*

*В беседе с нашим корреспондентом режиссер-постановщик фильма Г. Патарая сообщил, что картина выйдет на экраны в дни юбилея великого поэта.*

## ВСТРЕЧА С ЛАУРЕАТОМ

САЧХЕРЕ. (Корр. «Зари Востока»). В культурно-просветительных учреждениях, в школах, на предприятиях района деятельно готовятся к юбилею Ш. Руставели.

Интересной была встреча коллектива средней школы с лауреатом премии имени Ш. Руставели, скульптором Э. Амашукели. Директор школы Г. Садунишвили, преподаватель Н. Папидзе, ученики Н. Камушадзе, Н. Тепладзе и другие прочитали доклады на темы: «Эпоха Руставели», «По следам Руставели», «Лауреаты премии имени Руставели» и другие.

Много добрых слов высказывают пациенты в адрес внимательных врачей неврологического отделения Абхазской республиканской больницы.

На снимке (слева-направо): ординатор неврологического отделения Абхазской республиканской больницы Гурам Шубладзе, старший ординатор Нина Иоселиани и ординатор Седа Дадиани после очередного обхода больных.

Фото Е. Сусуникашвили.

★

# ЧЕМПИОНАТ МИРА

## Возрождение родины футбола

ЛОНДОН. (ТАСС). До глубокой ночи не спала столица Англии: на ее улицы и площади вышли тысячи болельщиков, чтобы еще раз приветствовать своих любимцев — футболистов, которые принесли родине этой самой популярной игры титул чемпионов мира. Они окружили плотным кольцом Ройял Гарден отель, где состоялось чествование лучших команд и официальное закрытие VIII первенства мира. Памятный подарок в числе других капитанов команд, дошедших до полуфинала, получил и наш Альберт Шестернев. А Льву Яшину как лучшему голкиперу чемпионата вручен серебряный кубок, учрежденный одной из мексиканских фирм.

После матча таинственно исчез мяч, которым играли финал. «Он у нас в автобусе», — шепотом сообщил, наконец, один из игроков команды ФРГ. Однако по положению ценный сувенир придется вернуть судье встречи швейцарцу Готфриду Динсту.

Английский футбол шел к вершинам Олимпа долгим, тернистым путем. «Мрачная эра в английском футболе, — вспоминает обозреватель газеты «Санди таймс», — началась в один из холодных ноябрьских вечеров 1953 года, когда легендарная венгерская команда нанесла англичанам первое на их поле поражение со счетом 3:6».

Очередное поражение в Будапеште показало англичанам, что пора их безраздельного господства закончилась, и надолго. Сейчас футбольные специалисты объясняют «возрождение футбола» новым подходом к игре, а именно тем, что команда пожертвовала отдельными солистами ради коллективных действий. И финальный матч лишний раз подтвердил правильность этого пути. «На протяжении трех лет», — пишет газета «Санди экспресс», — тренер команды Альф Рамсей, несмотря на критику и насмешки, неустанно повторял: «Мы выиграем Кубок». В субботу он оказался прав. Для футболистов в красных майках (форма англичан в день финала) матч был «тяжелым физическим боем», свидетельствует газета «Санди ситизен». А для счастливчиков, попавших на «Уэмбли», это явилось испытанием, способным «потрясти нервы». Команда многим обязана тройке из клуба «Вест хэм» — Херсту, забившему три «золотых» гола, Муру и Питерсу. Капитан команды Мур, принявший из рук королевы Елизаветы драгоценную «Золотую богиню», признан после опроса армады журналистов лучшим игроком чемпионата.

Каким же был этот чемпионат в целом? Обозреватель «Санди таймс» Брайан Гленвилль, на время отказываясь от узкого «английского» подхода, дает ему следующую оценку: с точки зрения футбола нынешний турнир был «угнетающим». По мнению Гленвилля, Бразилия в играх полуфинала и финала в 1958 и 1962 гг. была на голову выше любой из команд, встречавшихся вчера. Единственное нововведение, пишет обозреватель, предложили венгры. Их исключительно гибкая система 1+1+4+3+2 с Месеем, постоянно подключающимся к атакам, привела к падению Бразилии. Вместе с тем нельзя списывать со счетов южноамериканский футбол, «зализывающий свои раны». Мексиканский чемпионат 1970 года принесет свои сюрпризы и новые имена в мировом футболе.

## ЛОНДОНСКИЕ БАТАЛИИ В ЦИФРАХ

**Восьмой чемпионат мира по футболу стал достоянием истории. Известны его основные, так сказать, арифметические итоги, призеры, команды, занявшие последующие места. Вот как выглядит сводная таблица результатов всех шестнадцати команд по итогам их выступлений на стадионах Англии.**

| | И. | В. | Н. | П. | М. | О. |
|---|---|---|---|---|---|---|
| Англия | 6 | 5 | 1 | 0 | 11:3 | 11 |
| ФРГ | 6 | 4 | 1 | 1 | 15:6 | 9 |
| Португалия | 6 | 3 | 0 | 1 | 17:8 | 10 |
| СССР | 6 | 4 | 0 | 2 | 10:6 | 8 |
| Аргентина | 4 | 2 | 1 | 1 | 4:2 | 5 |
| Венгрия | 4 | 2 | 0 | 2 | 8:7 | 4 |
| Уругвай | 4 | 1 | 2 | 1 | 2:5 | 4 |
| КНДР | 4 | 1 | 1 | 2 | 5:9 | 3 |
| Италия | 3 | 1 | 0 | 2 | 2:2 | 2 |
| Испания | 3 | 1 | 0 | 2 | 4:5 | 2 |
| Бразилия | 3 | 1 | 0 | 2 | 4:6 | 2 |
| Мексика | 3 | 0 | 2 | 1 | 1:3 | 2 |
| Франция | 3 | 0 | 1 | 2 | 2:5 | 1 |
| Чили | 3 | 0 | 1 | 2 | 2:5 | 1 |
| Болгария | 3 | 0 | 0 | 3 | 1:8 | 0 |
| Швейцария | 3 | 0 | 0 | 3 | 1:9 | 0 |

А вот еще одна таблица, показывающая, как тренеры команд пользовались имевшимися в их распоряжении резервами, насколько стабильны были составы команд.

| | А. | Б. | В. |
|---|---|---|---|
| Англия | 15 | 8 | 4 |
| ФРГ | 14 | 8 | 6 |
| Португалия | 15 | 7 | 4 |
| СССР | 21 | — | 4 |
| Аргентина | 12 | 10 | 2 |
| Венгрия | 14 | 8 | 3 |
| Уругвай | 13 | 9 | 2 |
| КНДР | 17 | 6 | 4 |
| Италия | 18 | 4 | 2 |
| Испания | 18 | 4 | 4 |
| Бразилия | 20 | 2 | 4 |
| Мексика | 15 | 8 | 1 |
| Франция | 14 | 8 | 2 |
| Чили | 16 | 6 | 1 |
| Болгария | 16 | 6 | 1 |
| Швейцария | 19 | 3 | 1 |

Условные обозначения:

А. — всего выступало игроков, Б. — из них сыграли во всех матчах, В. — количество игроков, забивших мячи.

Из 352 игроков, заявленных в составах команд, в финальных играх приняли участие 177 футболистов, причем лишь 97 из них выступали во всех матчах своей команды.

Как видно, наиболее стабилен был состав аргентинцев: за команду выступило всего 12 игроков, да и замена эта была вынужденная — удаление Альбрехта повлекло за собой изменения в составе.

Наибольшее количество футболистов выступило за сборные СССР и Бразилии. Но если для нашей команды и ее тренеров это был тактический шаг, позволивший предоставить отдых многим игрокам основного состава, то у бразильцев «текучесть» состава объясняется травмами игроков и поисками наилучшего варианта. К какому итогу это привело, любителям футбола известно.

Любопытно, что финальная часть чемпионата по результативности оказалась повторением чилийского турнира — как и четыре года назад, в 32 матчах забито 89 мячей. Но если в Чили самые результативные нападающие имели в своем активе всего по 4 забитых мяча, то нынче Эйсебио более чем вдвое перекрыл их достижение — он забил 9 мячей.

И еще одно сообщение, которое, безусловно, заинтересует наших любителей футбола. По решению Международной федерации футбола одиннадцать игроков сборной СССР удостоены бронзовых медалей. Это — Л. Яшин, В. Пономарев, А. Шестернев, В. Данилов, М. Хурцилава, И. Сабо, В. Воронин, И. Численко, А. Банишевский, Э. Малафеев и Г. Хусаинов.

## СПОРТ

### КОМАНДА „ЗВЕЗД" БЕЗ ПЕЛЕ

ЛОНДОН. 1 августа. (Спец. корр. ТАСС). Пеле остался за бортом символической сборной «звезд», окончательный состав которой опубликован Английской ассоциацией футбольных журналистов. И еще в ней одно изменение по сравнению с ранее предложенным вариантом лучших 11 игроков нынешнего чемпионата мира (команда «комплектовалась» по тактической схеме 1+4+3+3): вместо испанца Санчиса включен участник четырех мировых форумов 36-летний защитник Джалма Сантос.

Вот одиннадцать избранников спортивных журналистов: Банко (Англия), Сантос (Бразилия), Шульц (ФРГ), Мур (Англия), Марцолини (Аргентина), Беккенбауэр (ФРГ), Бобби Чарльтон (Англия), Воронин (СССР), Бене (Венгрия), Эйсебио (Португалия), Симоэс (Португалия).

«Король бомбардиров» 23-летний негр Ферейра Эйсебио, забивший в финальном турнире чемпионата 9 голов, получил специальный приз клуба любителей футбола «Рыцарский мост» — 1.000 фунтов стерлингов (2.800 долларов).

### В несколько строк

◆ На чемпионате страны по велосипедным гонкам на треке в Туле звание чемпиона СССР в спринтерской гонке на тандемах завоевали рижанин И. Боннекс и москвич В. Логунов. Первую гонку на 75 километров с 15 промежуточными финишами выиграли динамовцы Д. Лацис из Риги и М. Колющев из Ташкента. В командном зачете победили динамовцы.

◆ После международного турнира в Сопоте сборная СССР по гандболу приняла участие в международных соревнованиях в другом польском городе Ополе. Выиграв все встречи, в том числе и у сборной Венгрии (10:7), советские спортсмены завоевали первое место.

◆ Первый чемпионат Европы среди юниоров по волейболу принес большой успех советским спортсменам — и наши девушки и наши юноши уверенно завоевали первые места.

◆ Восемь золотых, три серебряных и три бронзовых медали завоевали юные борцы Советского Союза в «Турнире олимпийских надежд» в болгарском городе Силистра. Среди победителей два тбилисца — Александр Илуридзе и Тамаз Сирбиладзе.

◆ Новый мировой рекорд в комплексном плавании на 200 метров установила на международных соревнованиях в Лос-Анжелосе 16-летняя американская спортсменка Клаудия Колб. Ее результат — 2 минуты 28 секунд — на 1,9 секунды лучше официального мирового рекорда.

◆ Готовясь к предстоящему чемпионату Европы по водному поло, ватерполисты сборной команды СССР со счетом 6:4 обыграли во Львове в товарищеском матче сборную команду Голландии — одну из сильнейших в мире.

Редактор Ю. ХОМЕРИКИ.

# КРУПНЕЙШАЯ В СТРАНЕ

Создание в нашей стране широкой сети электрифицированных железных дорог с курсирующими по ним сверхскоростными локомотивами с каждым годом принимает более реальные черты. В скором будущем советские электровозы достигнут авиационной скорости, порядка 200 — 250 километров в час. Вместе с новыми техническими и экономическими проблемами, возникающими в процессе скоростной эволюции, появляется необходимость поисков новых средств испытания локомотивов.

Государственный проектный институт «Грузтяжпромэлектропроект» совместно с Тбилисским научно-исследовательским электротехническим институтом и Государственным проектным институтом «Грузгоспроект» ведет разработку проекта первой в стране и одной из крупнейших в мире катковой станции по испытанию сверхскоростных электровозов.

Корреспондент «Зари Востока» попросил главного инженера проекта А. Можаева рассказать о значении этой уникальной работы.

— Испытание электровоза — трудоемкая, технически сложная задача, стоящая на уровне крупных научных исследований, — сказал Александр Николаевич. — В настоящее время такие испытания, в основном, производятся на действующих участках железных дорог и так называемых обкаточных кольцах (в Москве и Новочеркасске).

Тбилисский электровозостроительный завод имени В. И. Ленина подобного кольца не имеет, так как у нас нет достаточно ровной площадки с подходящим рельефом.

В то же время испытания электровозов на кольце имеют ряд крупных недостатков. Главное — неточность измерений, так как приборы устанавливаются в вагоне-лаборатории, находящемся в движении. Такие испытания не позволяют выполнить полный объем измерений и создать все необходимые эксплуатационные режимы работы электровоза.

С созданием проектируемой катковой станции все эти недостатки устранятся. Электровоз будет закатываться на специальную платформу, которая, опускаясь с помощью электрических домкратов, установит электровоз на вращающиеся катки, снабженные электрическими тормозными устройствами, позволяющими практически создать любой режим работы электровоза. С экономической точки зрения наиболее важным преимуществом катковой станции является то, что электроэнергия, потребляемая локомотивом во время испытаний, в основном возвращается в сеть (около 70 процентов), так как тормозные устройства представляют собой генераторы электроэнергии. Капитальные затраты на сооружение станции примерно в 2,5 раза меньше, чем на сооружение обкаточного кольца.

Проектируемая для ТЭВЗа катковая станция будет оснащена самой современной измерительной аппаратурой. Это позволит лучше конструировать электровозы, повысить их эксплуатационные качества, в значительной мере сократить расход дорогостоящего цветного металла, уменьшить вес локомотива. Появится возможность испытания локомотивов всех марок.

Для обработки результатов испытаний станция будет снабжена современными электронными счетно-решающими устройствами и моделирующими установками.

С сооружением катковой станции на ТЭВЗе создадутся благоприятные условия для увеличения выпуска и повышения качества электровозов, достижения уровня лучших мировых стандартов.

## Пришлите „ДЗАУ"

ЦХИНВАЛИ. (Корр. «Зари Востока»). Ежедневно со станции Цхинвали уходят вагоны, груженные минеральной водой «Дзау». Она отправляется в Москву, Ленинград, Душанбе, Горький, Волгоград, Норильск...

— Полугодовой план розлива минеральной воды «Дзау», — говорит директор разливочного завода Д. Каракусов, — завод выполнил на 106 процентов. С начала сезона — с 1 апреля текущего года — выпущено более 1.200 тысяч бутылок минеральной воды. До конца сезона намечено разлить еще свыше трех миллионов бутылок.

Хороших результатов в труде добиваются З. Цховребова, Е. Козаева, О. Дзагоева, Ш. Кулумбегов, С. Касаева. Они ежедневно выполняют производственное задание на 120—125 процентов.

В. ОДИКАДЗЕ.

## Инициатива тружеников Гали

*О дальнейшем благоустройстве своего родного города шел разговор на собрании общественности в Гальском районном Доме культуры.*

*Много новостроек появится в Гали в первом году новой пятилетки. Здесь войдут в строй здания средней школы, детского сада, больницы, магазинов, столовых, многоэтажных жилых домов, гостиницы и др. Эти сооружения еще больше украсят город, сделают его благоустроенным.*

*Трудящиеся проявили ценную инициативу. Каждый житель города решил посадить в течение года по 5 декоративных деревьев, два раза в месяц участвовать в воскресниках по благоустройству.*

Д. ШЕЛИЯ.

## Овощи в любое время года

На территории Авчальского молочно-овощного совхоза ведутся работы по созданию тепличного хозяйства, в котором овощи будут созревать круглогодично. Полезная площадь всех новых теплиц составит 5 тысяч квадратных метров. Ежегодно они будут давать не менее 90 тонн огурцов и помидоров.

Строительство Авчальского тепличного хозяйства будет закончено в сентябре текущего года.

★

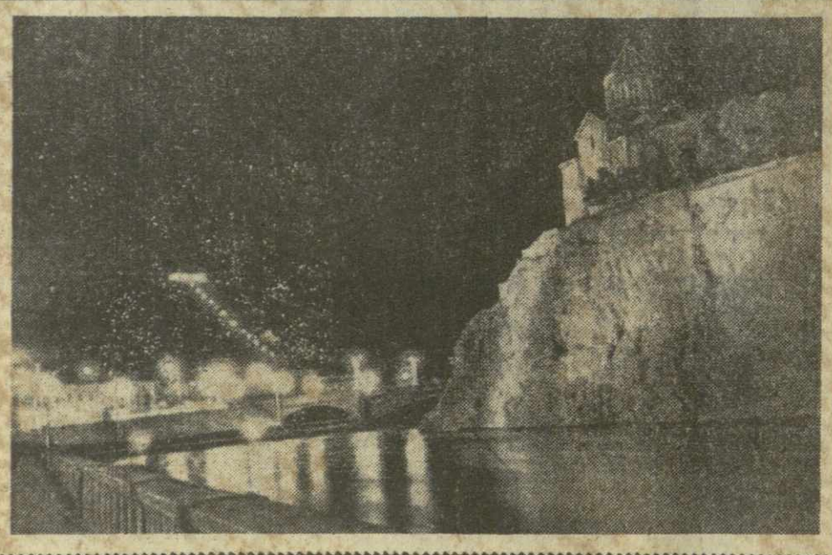

НОЧНЫМ ДОЗОРОМ ПЛЫВЕТ В НЕБЕ ЛУНА. ГОРОД СПИТ, И, СЛОВНО ОХРАНЯЯ ЕГО ЧУТКИЙ СОН, ЗАСТЫЛ В ВЫШИНЕ ЧЕРНЫЙ СИЛУЭТ ДРЕВНЕГО МЕТЕХИ... ЛИШЬ ВДАЛИ, ДОПОЛНЯЯ АНСАМБЛЬ ГОРОДСКИХ ЛАМПИОНОВ, ПЕРЕЧЕРКНУЛА МТАЦМИНДУ ЗОЛОТАЯ НИТОЧКА ОГНЕЙ.

НА СНИМКЕ: МЕТЕХИ НОЧЬЮ...

Фото А. Азизова.

★

# ПИСЬМО НЕ ОПУБЛИКОВАНО, НО...

### ПО ЗАСЛУГАМ

ПРЕДСЕДАТЕЛЬ местного комитета профсоюза Авранлойского молочно-картофелеводческого совхоза С. Сотиров, злоупотребляя своим положением, занимался различными махинациями при распределении путевок в санатории и Дома отдыха. Об этом редакции сообщил читатель П. Тосунов.

Письмо для принятия мер было переслано в Цалкский райком партии.

Как сообщил секретарь райкома Г. Гаврилов, факты, указанные в письме, подтвердились. Проверкой установлено, что С. Сотиров грубо нарушал правила распределения путевок. Так, в 1965 году восемь путевок получили люди, не имеющие отношения к совхозу. Помимо этого, С. Сотиров, не задумываясь, взимал полную стоимость за путевки, предназначенные для продажи по льготным ценам.

С. Сотиров освобожден от должности. Дело на него передано в прокуратуру.

### СТРОГО ПРЕДУПРЕЖДЕНЫ

ЧУВСТВОМ недоумения было проникнуто письмо жителя Лайтурского чайсовхоза М. Иордан. Он никак не мог приспособиться к работе местного радиоузла, который больше молчал, чем работал.

По сигналу редакции дирекция радиотрансляционной сети Министерства связи Грузинской ССР проверила деятельность работников Лайтурского радиоузла. Факты плохой работы подтвердились. Приказом начальника Самтредского эксплуатационно-технического узла связи сотрудники радиоузла строго предупреждены. Приняты меры, обеспечивающие нормальную работу радиоузла.

### ПРЕДЛОЖЕНИЯ ПРИНЯТЫ

ПИСЬМО нашего читателя Г. Абаева содержало ряд интересных замечаний по улучшению обслуживания населения в аптеках Тбилиси.

Как сообщил редакции начальник Главного аптечного управления Министерства здравоохранения Грузинской ССР Т. Габададзе, предложения Г. Абаева приняты. Началась разработка списков готовых лекарств, отпускаемых без рецепта врача. Вместе с тем фармацевты будут непрерывно информировать лечащих врачей о новых лекарственных средствах, полученных аптеками.

Сделаны первые шаги и по доставке лекарств на дом к одиноким и престарелым больным. Аптеке № 27, расположенной по проспекту И. Чавчавадзе, и аптеке № 46, находящейся на Московском проспекте, для этого выделены автомашины. Заказы на доставку лекарств на дом к одиноким и престарелым больным принимаются в специально отведенные для этого часы.

### АВТОМАТЫ УСТАНОВЛЕНЫ

ХОРОШ и красив новый проспект Тбилиси — Московский проспект. Но вот беда, до последнего времени здесь не было телефонных автоматов. Это, естественно, создавало неудобства для жителей проспекта.

Обо всем этом поведал в своем письме в «Зарю Востока» читатель Е. Чахалян.

Редакция направила письмо для принятия мер в Министерство связи Грузинской ССР. Как сообщил нам заместитель министра связи Н. Чхиквадзе, на Московском проспекте установлены пять телефонных автоматов.

## СООБЩЕНИЯ СПРАВКИ ОБЪЯВЛЕНИЯ

### Кино

СЕГОДНЯ

В кинотеатрах: имени Руставели, «Амирани» (в зимн. театре), «Амирани» (в летн. театре), «Исани» (в зимн. театре), «Сакартвело» (Красный зал), имени 26 комиссаров (первый зал), «Гагаринули», «Колхида» (в зимн. театре), «Колхида» (в летн. театре), в парке имени Кирова, в Доме культуры имени Плеханова (в зимн. театре) — «Вдвое больше или ничего»; «Октябрь» (в зимн. театре), «Октябрь» (в летн. театре), в Доме культуры имени И. Чавчавадзе, «Сакартвело» (Зеленый зал), «Сакартвело» (в летн. театре) — «Товарищ песня»; имени 26 комиссаров (второй зал) — «Загадочный пассажир»; имени 26 комиссаров (в летн. театре) — «Бродяга» (1-я и 2-я серии); «Колхозник», в Доме культуры работников бытового обслуживания — «Если бы я был... белым арапом»; в Доме офицеров — «Любимец Нового Орлеана»; «Танамгзари» — «Быть или не быть»; «Исани» (в летн. театре) — «Аквалангисты на дне»; «Тбилиси» — «Кругосветное путешествие»; «Комсомолец», «Космос», в Доме культуры имени Горького (в зимн. театре), «Казбеги» (первый зал) — «Человек без паспорта»; «Накадули» — «Берегись автомобиля»; в Доме культуры имени Горького (в летн. театре) — «Три шага по земле»; в Доме культуры имени Плеханова (в летн. театре) — «Великолепная семерка»; «Экран» — «Страницы прошлого»; «Спартак» — «Человек проходит сквозь стену»; в летнем кинотеатре фуникулера — «Приключения Питкина в больнице»; «Казбеги» (второй зал) — «Любовь и слезы»; в парке Ваке — «Это безумный, безумный, безумный мир»; «Батуми» — «Странствия Одиссея».

АДРЕС РЕДАКЦИИ: Тбилиси, пр. Руставели, 42. ТЕЛЕФОНЫ: заместители редактора — 3-18-54, 3-18-07, ответственный секретарь — 3-17-06, приемная — 3-11-58. ОТДЕЛЫ: партийной жизни — 3-15-01, пропаганды марксистско-ленинской теории — 3-11-01, литературы и искусства — 9-93-28, науки, вузов и школ — 9-50-61, промышленности, транспорта и товарооборота — 3-22-34, сельского хозяйства — 3-19-19, республиканской информации — 3-17-58, писем и массовой работы — 3-17-54, 3-13-54, иностранный — 3-11-01, иллюстраций — 3-18-59, кабинет рабселькора — 3-16-27, заведующий редакцией — 3-24-80, библиотека — 3-18-02, ИЗДАТЕЛЬСТВО (ул. Ленина, 14). директор — 9-95-41, заместители директора — 3-22-54, бухгалтерия — 9-81-81. Прием объявлений — 3-93-94.

ИНДЕКС 66432 Полиграфический комбинат издательства ЦК КП Грузии, Тбилиси, ул. Ленина, 14. 10 УЭ 03811