ПРОЛЕТАРИИ ВСЕХ СТРАН, СОЕДИНЯЙТЕСЬ!

ЗАРЯ ВОСТОКА

Год издания 45-й

„ზარია ვოსტოკა“ — საქართველოს კპ ცენტრალური კომიტეტის, საქართველოს სსრ უმაღლესი საბჭოსა და საქართველოს სსრ მინისტრთა საბჭოს ორგანო

ОРГАН ЦК КП ГРУЗИИ, ВЕРХОВНОГО СОВЕТА ГРУЗИНСКОЙ ССР И СОВЕТА МИНИСТРОВ ГРУЗИНСКОЙ ССР

№ 242 (12786) | Четверг, 20 октября 1966 г. | Цена 2 коп.

НА ОКТЯБРЬСКОЙ ВАХТЕ — СЕЛЬСКИЕ ТРУЖЕНИКИ

СВЕРХ ПЛАНА

Колхозники нашей артели широко развертывают социалистическое соревнование в честь 49-й годовщины Великого Октября. Эту знаменательную дату мы собираемся отметить новыми успехами в труде. Взято обязательство дать стране 3.500 тонн винограда вместо плановых 2.750 тонн. Сейчас ртвели в колхозе подходит к концу — собираем сверхплановый урожай.

Все у нас трудятся хорошо, с душой. И все же хочу отметить успех наших славных виноградарей — Ш. Бадашвили, С. Инасаридзе, Н. Асатуровой и Т. Горгишели. Они сделали все для того, чтобы получить высокий урожай, и сейчас в день собирают 600—800 килограммов ягод вместо 300 по плану.

Немало добрых слов можно сказать и в адрес наших лучших звеньев, руководимых В. Несуашвили и Р. Перишвили. Эти дружные коллективы с гектара собирают по 100 — 110 центнеров винограда.

Ртвели скоро завершится. Но работа на виноградниках будет усердно продолжена. Все колхозники артели села Велисцихе решили достойно отметить 50-летие Великого Октября. А это значит, получить в юбилейном году наиболее высокий урожай винограда.

В. МЕКВЕВРИШВИЛИ,
бригадир колхоза села Велисцихе Гурджаанского района, Герой Социалистического Труда.

Обязательство каспских земледельцев

Труженики Каспского района успешно несут вахту в честь 49-й годовщины Великого Октября. К 10 октября животноводы рапортовали о досрочном выполнении годового плана. Государству продано 709 тонн мяса, 2.186 тонн молока, 457 тысяч штук яиц.

С превышением реализовали задание и виноградари района. Государству продана 4.141 тонна ягод вместо 4.049 тонн по плану. По инициативе тружеников Окамского и Ксанского совхозов, колхозов сел Квемочала, Самтависи и других передовых хозяйств решено дать стране сверх плана 4.000 тонн винограда.

В. КЕРКАДЗЕ,
первый секретарь Каспского райкома партии.

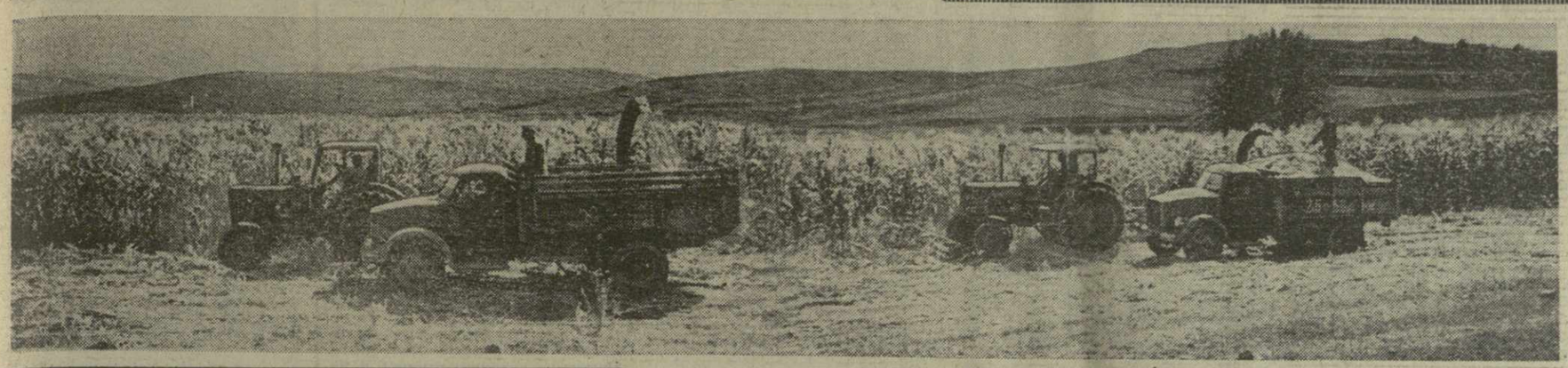

Готовим фермы к зиме

Животноводство — основная отрасль сельского хозяйства Богдановского района. В хозяйствах района — 21.884 головы крупного рогатого скота, 100.334 головы овец и коз, в том числе 56.407 овцематок.

Зима здесь начинается рано и длится около семи месяцев. Вот почему важно своевременно завершить все подготовительные работы, во всеоружии встретить зиму.

Это хорошо понимают в колхозе имени Калинина села Ходжабеги. К зиме здесь заготовили 1.100 тонн сена и 629 тонн соломы. Строительная бригада колхоза, которой руководит Г. Гарслян, уже завершила ремонт помещений для скота. Построен также коровник на 150 голов. Молочно-товарная и овце-товарная фермы колхоза укомплектованы специалистами, обеспечены необходимым инвентарем.

Заблаговременно начал готовиться к зимовке скота колхоз села Ждановка. К зимним стоянкам скота подвезено 1.200 тонн сена вместо 1.132 тонн по плану, заложено 750 тонн силоса, заготовлено 317 тонн соломы — на 17 тонн больше плана. Колхоз завершил ремонт всех помещений для скота, построено новое помещение для молодняка на 100 голов.

Подготовленно встречает зиму и колхоз села Дидичали. Здесь заготовлена 1.491 тонна сена, заложено 620 тонн силоса. Хорошо трудится колхозная ремонтная бригада, которой руководит Г. Арутюнян. Она уже завершает ремонт последнего, шестого помещения для молодняка на 180 голов.

Своевременно позаботились о подготовке к зимовке скота также колхозы села Ефремовка, поселка Богдановка и другие хозяйства.

Зимовка скота — важнейшая задача. Чтобы успешно ее решить, сельские труженики района, широко развертывая соревнование в честь 49-й годовщины Великого Октября, прилагают все усилия к тому, чтобы привести в порядок животноводческие помещения, обеспечить скот разнообразными кормами.

А. ДАЛОГЛАНЯН,
главный зоотехник Управления сельского хозяйства Богдановского района.

РАСПРОСТРАНЕНИЕ ПЕЧАТИ — ДЕЛО ПАРТИЙНОЕ

УЖЕ БОЛЬШЕ месяца проходит в нашей стране подписка на газеты и журналы на 1967 год. Трудно встретить сейчас человека, который бы не интересовался тем, как идет у нас строительство коммунистического общества, что происходит за рубежом, обходился бы без печатного слова.

Подписка проводится нынче в обстановке всенародной борьбы за претворение в жизнь великих предначертаний XXIII съезда КПСС, за достойную встречу знаменательных дат — 50-летия Великой Октябрьской социалистической революции и 100-летия со дня рождения В. И. Ленина.

Сейчас в промышленности и в сельском хозяйстве осуществляются важные экономические преобразования, которые открывают широкие возможности для резкого увеличения темпов роста всего общественного производства. Партия добивается усиления политического влияния, воспитывает трудящихся в духе высокой коммунистической морали.

В огромной созидательной работе немалую роль играет наша печать — коллективный пропагандист, агитатор и организатор масс. Утверждая идеи пролетарского интернационализма и дружбы народов, наша пресса ведет наступательную борьбу против чуждой нам империалистической идеологии, широко пропагандирует светлые идеи марксизма-ленинизма, активно участвует в формировании нового человека — строителя коммунистического общества.

Газеты выступают инициаторами внедрения в производство новых методов труда, пропагандируют опыт передовых хозяйств и мастеров производства, обобщают и распространяют все новое, что рождается в практике коммунистического строительства, способствуют развертыванию социалистического соревнования.

Печатное слово помогает вскрывать неиспользованные резервы, совершенствовать производство, бороться за выполнение государственных планов и обязательств. Остро критикуя недостатки, наша печать способствует устранению имеющихся недочетов. Она смело выносит на суд общественности насущные вопросы экономики, культуры, морали, настойчиво борется за укрепление трудовой и производственной дисциплины.

Деятельное участие печати в коммунистическом строительстве, в общественной жизни свидетельствует о ее большом авторитете, о тесной связи с народом.

Для иллюстрации роста влияния нашей печати достаточно сказать, что в Советском Союзе издается сейчас 7.700 газет, около 4 тысяч журналов, разовый тираж которых достиг 220 миллионов экземпляров. У нас имеются все возможности обеспечить каждого гражданина свежим номером интересующей его газеты.

Это, однако, не означает, что организацию подписки на газеты и журналы можно пустить на самотек. Центральный Комитет КПСС неоднократно указывал, что распространение печати — дело партийное, что массовая подписка на газеты и журналы — не кратковременная кампания, а ответственный участок идеологической работы, требующий продуманного партийного руководства.

Партийные организации нашей республики проявляют постоянную заботу о распространении газет и журналов, о продвижении печати в массы. Можно, к примеру, назвать Махарадзевский, Ленингорский, Чохатаурский, Зугдидский, Самтредский районы, Орджоникидзевский район города Тбилиси, города Ткварчели и Гори, где хорошо организована подписка. В Душетском районе подписка на газеты и журналы на 1967 год превысила прошлогодний уровень почти в два раза, в Гегечкорском районе — в 4 раза, в Боржомском — 1,5 раза.

Но, к сожалению, не везде партийные организации, органы связи активизировали свою работу по распространению печати. В Тбилиси, Кутаиси, Батуми, Абхазской АССР, Абашском, Ахалкалакском, Болнисском, Ванском, Гурджаанском, Марнеульском, Онском, Цаленджихском, Цхалтубском районах подписка проводится крайне медленно.

Все еще слабо работает республиканский Совет пропаганды и распространения печати, а во многих районах, на крупных предприятиях и учреждениях такие советы вообще не созданы.

Успешное проведение подписки требует большой оперативности, четкости и организованности. Партийные организации предприятий и строек, колхозов и совхозов, вузов и учреждений обязаны активно участвовать в распространении печати. Особого внимания требует пропаганда партийной прессы. Парторганизации должны знать, в каких изданиях нуждаются коммунисты, что их интересует. К распространению печати надо привлечь широкий общественный актив, коммунистов и беспартийных, пропагандистов и агитаторов, комсомольскую молодежь. Следует помнить, что воспитание читательских интересов — неотъемлемая часть воспитательной работы.

Работники органов связи, «Союзпечати», общественные распространители газет и журналов обязаны организовать подписку так, чтобы каждый трудящийся мог с наименьшей затратой времени выписать нужные ему издания. Для этой цели необходимо открыть дополнительные подписные пункты, активизировать работу общественных советов по пропаганде и распространению печати. Надо уже теперь учесть все имеющиеся недочеты и вовремя их устранить. Первейшая обязанность партийных организаций конкретно руководить этим важным делом и обеспечить проведение подписки на высоком уровне.

Советский народ любит свою печать, верит ей, прислушивается к ее голосу. Долг партийных организаций республики, актива по распространению печати организовать дело таким образом, чтобы каждая семья была обеспечена газетами и журналами, несущими в массы живое, правдивое слово нашей партии, светлые идеи марксизма-ленинизма.

Хороший урожай кукурузы на силос вырастили труженики Адигенского овоще-молочного совхоза. Стремясь обеспечить скот большим количеством сочных кормов, коллектив совхоза вместо плановых 2.400 тонн заложит 6.000 тонн силоса. На снимках: вверху — уборка кукурузы на силос. Внизу — директор совхоза Н. Коходзе (справа) и тракторист З. Гелхвидзе осматривают кукурузные поля.

Фото Г. Вахтангадзе.

Честь и слава труженикам сельского хозяйства, успешно выполняющим и перевыполняющим планы производства и продажи государству продуктов земледелия и животноводства!

(Из Призывов ЦК КПСС к 49-й годовщине Великой Октябрьской социалистической революции).

Соревнуются механизаторы

«Юбилейному году — достойный урожай» — таков девиз соревнования всех тружеников нашего совхоза. Практически мы уже закладываем фундамент под урожай 1967 года — в хозяйстве идет сев озимых колосовых культур. Эту ответственную задачу решают сейчас наши механизаторы. Они и развертывают в эти дни соревнование за то, чтобы как можно быстрее завершить сев и провести его на высоком агротехническом уровне.

Сев еще не завершен. Но уже сейчас можно сказать, что лучших результатов добьется передовой тракторист Амиран Суланашвили. Он засеял 270 гектаров, что равно 25 процентам плана. Еще несколько дней, и Суланашвили успешно реализует задание.

Хорошо работают и другие механизаторы нашего совхоза. Это — Михаил Матиашвили, Георгий Тулашвили и другие — всего 10 трактористов. В хозяйстве уже засеяно 2.000 гектаров земли. Чтобы выполнить план, надо засеять еще 700 гектаров. Механизаторы обещают досрочно выполнить это ответственное задание.

О. ЧАЛАТАШВИЛИ,
директор Сагареджойского молочно-овощного совхоза.

На пути к Кизлярским пастбищам

На днях к нам, на Кизлярские пастбища, пришла телеграмма. Правление колхоза села Уканамхаре сообщало, что чабаны вышли в путь — начался массовый перегон овец на зимние пастбища. Для всех нас это — радостная весть. Ведь мы — те, кто остались в Ногайских степях, немало потрудились, чтобы достойно встретить наших товарищей. За короткое время успели построить новый жилой дом для чабанов, баню, пекарню. Кроме того, отремонтировали три жилых дома, привели их в полный порядок.

В этом году лучше, чем в прошлом, будет организована зимовка овец. Мы соорудили новые помещения на 4 тысячи голов овец, заготовлено 6.605 центнеров сена. Словом, зимовка на пастбищах пройдет хорошо.

С. ТИНИКАШВИЛИ,
колхозник артели села Уканамхаре Ленингорского района.

Успех виноградарей

Важную победу одержали виноградари Болнисского района. Государству продано 48.250 центнеров ягод вместо 47.000 центнеров по плану. Особенно успешно справились с заданиями труженики Болнисского виноградарского и Арахлойского овоще-молочного совхоза, а также колхозов села Кведа-Кошакилиса, артели имени XIX партсъезда и других хозяйств. Виноградари района взяли обязательство дать стране сверх плана 9 тысяч центнеров ягод.

В. САНИКИДЗЕ,
первый секретарь Болнисского райкома партии.

СОБЫТИЯ ДНЯ

Усилить борьбу против американской агрессии

ХАНОЙ, 19 октября. (ТАСС). Центральный комитет Союза вьетнамских женщин призвал женщин всего мира усилить борьбу против американской агрессии во Вьетнаме.

Пытаясь закабалить народ Южного Вьетнама, американские империалисты и их приспешники сконцентрировали там 350 тысяч солдат, применяют в войне против южновьетнамского народа напалм, фосфорные бомбы, отравляющие газы и ядохимикаты, говорится в письме вьетнамских женщин женщинам всего мира, переданном агентством ВИА.

В то же время американцы ведут разрушительную воздушную войну против ДРВ, днем и ночью посылая самолеты бомбить дамбы, школы, церкви, пагоды, госпитали и населенные районы.

Отражая американскую агрессию, миллионы вьетнамских женщин все теснее сплачивают свои ряды, чтобы защитить Север, освободить Юг и добиться воссоединения родины.

Мы выражаем нашу глубокую благодарность женщинам социалистических стран и женщинам стран Африки, Азии, Латинской Америки и всего мира за их поддержку справедливой борьбы вьетнамского народа.

Мы твердо уверены, говорится в письме в заключение, что при такой поддержке мы обязательно нанесем поражение американским агрессорам, вьетнамский народ будет свободным и независимым, а наши дети вновь обретут счастье.

Выступление Кув де Мюрвиля

ПАРИЖ, 19 октября. (ТАСС). Министр иностранных дел Франции Кув де Мюрвиль изложил на завтраке, устроенном журналом «Реалитэ», некоторые аспекты французской внешней политики. Внешняя политика страны, сказал министр, должна быть независимой. Поэтому Франция решила выйти из военной организации Североатлантического блока, а не из самого Североатлантического союза, который, с его точки зрения, является «элементом равновесия между западной и восточной частями Европы».

По словам министра, целью французской политики является урегулирование европейских проблем. Как сказал он далее, для этого потребуется долгая эволюция. Эволюция уже идет к разрядке напряженности и к концу холодной войны, заявил министр.

Касаясь позиции французского правительства во вьетнамской проблеме, Кув де Мюрвиль сказал: Суть нашей позиции состоит в том, что вьетнамская проблема не может быть решена военным путем. Возможен только мирный путь — путь переговоров. Необходимо, подчеркнул он, вернуться к Женевским соглашениям.

Кув де Мюрвиль остановился также на других проблемах. Торговлю Франции с социалистическими странами он охарактеризовал, как выгодную для французской экономики.

Сирийский народ начеку

ЛОНДОН, 19 октября. (ТАСС). Всеобщая мобилизация «вооруженного народа» объявлена вчера в Сирии, сообщает корреспондент агентства Рейтер из Дамаска.

В официальном заявлении указывается, что эта мера направлена на отражение любой агрессии против Сирии со стороны империалистических и реакционных сил.

ДАМАСК, 19 октября. (ТАСС). В связи с обострением в последнее время обстановки на сирийско-израильской границе правительство Сирийской Арабской Республики обратилось к населению с воззванием добровольно вступать в создаваемые «народные отряды обороны», быть готовым к отражению агрессии и срыву любых происков сил реакции и империализма. В стране создан высший комитет по осуществлению мобилизации населения во главе с министром внутренних дел Мухаммедом Ашави, в состав которого входит также начальник генштаба генерал Ахмед Сувейдани. Для записи добровольцев в Дамаске и других городах Сирии открываются мобилизационные пункты.

Сайгонское правительство разваливается

НЬЮ-ЙОРК, 19 октября. (ТАСС). Сегодня семь членов так называемого южновьетнамского правительства маршала Ки вновь подали в отставку.

Как уже сообщалось ранее, они заявили, что уходят в отставку ввиду вмешательства органов безопасности в работу кабинета министров. Несколько раз Ки не принимал отставки министров, уговаривая их остаться в правительстве «во имя единства».

Тем не менее, сегодня министры окончательно заявили о своем выходе из правительства.

СОЗДАНИЕ МАССОВОЙ ОРГАНИЗАЦИИ В ЙЕМЕНЕ

КАИР, 18 октября. (ТАСС). Президент Йемена Саляль издал декрет о создании учредительного комитета для разработки основ организации, охватывающей все националистические элементы и несущей ответственность за продолжение революции, сообщает агентство МЕН. Президент заявил, что создание организации националистических сил в Йемене является «единственным путем обеспечения дальнейшего развития революции и защиты завоеваний народа».

В учредительный комитет, состоящий из 29 членов, вошли министры правительства, представители племен, крестьян, студентов и государственных служащих.

По случаю создания учредительного комитета министр информации член комитета Багран выступил с обращением к йеменскому народу. Министр подчеркнул, что революционное командование продолжит выполнение задачи по укреплению революции. Народная организация будет неотъемлемой частью и надежной поддержкой революционного командования.

Поездка Джонсона

НЬЮ-ЙОРК, 19 октября. (ТАСС). Президент США Джонсон прибыл сегодня в Новую Зеландию из Гонолулу, сообщает корреспондент агентства АП из Веллингтона. Новая Зеландия — первый этап поездки президента США по странам Тихого океана и Юго-Восточной Азии. Джонсон пробудет в Новой Зеландии одни сутки, а затем отправится в Австралию.

Ж. Лхагвасурэн прибыл в Москву

18 октября в Москву прибыл член ЦК Монгольской народно-революционной партии, министр по делам Народной армии МНР генерал-полковник Ж. Лхагвасурэн.

ПОБЕДНЫЕ ЗВЕЗДЫ

ТКИБУЛИ, 19. (ГрузТАГ). Каждую ночь над шахтами Ткибули загораются яркие звезды, возвещающие о выполнении суточных заданий.

Включившись в соревнование за достойную встречу 50-летия Великого Октября и 100-летия со дня рождения В. И. Ленина, шахтеры неуклонно наращивают добычу угля, повышают производительность труда. На шахте имени Орджоникидзе все скребковые конвейеры переведены на дистанционное автоматическое управление. Это обеспечило ускорение процесса вдвое. В результате на шахте удалось увеличить суточную добычу угля в среднем на 9—10 процентов.

На шахте имени Ленина широко внедрен метод гидравлической закладки, что позволило свести к минимуму потери угля и увеличить его добычу. На днях коллектив шахты отгрузил 25-й по счету эшелон угля, добытого сверх плана с начала года.

Сотни шахтеров стали на трудовую вахту в честь славных дат. Комплексная бригада В. Робакидзе на шахте имени Ленина добилась повышения производительности труда на 41 процент. На днях эта бригада открыла счет второго года пятилетки. В счет последних дней года работают бригады коммунистического труда под руководством Н. Тевдорадзе и Б. Бараташвили.

ПЯТЬСОТ ТЫСЯЧ ЭЛЕКТРОМОТОРОВ

КИШИНЕВ. На тираспольском «Электромаше» выпущен 500-тысячный электродвигатель. Предприятие — детище семилетки. Его продукция — электромоторы — применяется на установках химической, газовой, нефтяной промышленности в Советском Союзе и в 20 зарубежных странах.

РАДИОФЕСТИВАЛЬ РЕСПУБЛИК СОВЕТСКИХ

МОСКВА, 19 октября. (Корр. ТАСС). Делам и людям солнечной Грузии посвятило сегодня свои передачи Всесоюзное радио. Оно проводит в преддверии 49-й годовщины Великой Октябрьской социалистической революции традиционный Радиофестиваль республик советских.

«Панорама пятилетки» — так назывался радиожурнал, который рассказал, как преображается, молодеет 1.500-летний Тбилиси и расправляет плечи совсем еще молодой город Маднеули, как растут «угольные кладовые» Грузии и развиваются ее металлургия и химия.

Перспективам дальнейшего подъема народного хозяйства республики посвящено выступление у микрофона Всесоюзного радио председателя Президиума Верховного Совета Грузинской ССР Г. С. Дзоценидзе.

В этот день в гостях у радиостанции «Юность» побывал ее грузинский собрат: для молодых радиослушателей был подготовлен тематический выпуск журнала «История с продолжениями». Журнал познакомил со славными делами комсомольцев старшего поколения и с сегодняшней комсомолией Грузии, умножающей традиции своих отцов.

В течение дня по Всесоюзному радио передавались концерты народной музыки и мастеров искусств Грузии, выступали вокальные коллективы.

УЧИТЬСЯ РАБОТАТЬ ПО-ЛЕНИНСКИ

ПАРТИЙНАЯ ДЕМОКРАТИЯ И ПАРТИЙНАЯ ДИСЦИПЛИНА

УВАЖАЕМАЯ РЕДАКЦИЯ!

Как и другие наши коммунисты, я внимательно читаю материалы, которые печатаются в «Заре Востока» в разделе «Учиться работать по-ленински». Это в большинстве своем интересные статьи. Они поднимают важные вопросы внутрипартийной жизни и учат нас тому, как надо работать и жить.

Это мое письмо в редакцию вызвано тем, что недавно у нас зашел разговор о партийной демократии и партийной дисциплине, и суждения, высказанные отдельными коммунистами, свидетельствуют о некотором недопонимании ими этого вопроса. Хотелось бы на страницах газеты, может быть, в разделе «Учиться работать по-ленински», прочитать статью о партийной демократии и партийной дисциплине, которая бы глубоко раскрывала этот вопрос, на убедительных примерах показывала, что партийная демократия и партийная дисциплина не противостоят друг другу, а составляют одно неразрывное целое.

М. ГЕГЕШИДЗЕ,
секретарь партийной организации строительного управления «Синтетстрой».

Удовлетворяя просьбу секретаря партийной организации «Синтетстроя» М. Гегешидзе из Рустави и других коммунистов, редакция публикует сегодня статью кандидата исторических наук Г. Шитарева «Партийная демократия и партийная дисциплина».

САМЫМИ характерными чертами нашей партии, выросшей из маленького зернышка, как ее назвал В. И. Ленин в момент образования, в двенадцатимиллионную армию коммунистов, всегда были и есть монолитное единство, крепкая сплоченность и высокая организованность. Эти качества, без которых подлинно пролетарская партия не может существовать и успешно бороться за осуществление намеченных целей, не образовались сами собой и не принесены в партию откуда-то извне. Они выработаны в ходе исторического развития партии, в процессе ее длительной революционной борьбы за свержение господства эксплуататоров и установление власти трудящихся, за построение социализма и коммунизма.

Первостепенное значение среди ленинских принципов партийного строительства имеет демократический централизм. Достоинство его, как руководящего принципа организационного строения партии, состоит в том, что он соединяет в одно целое два важнейших начала — демократию и централизм, то есть свободу обсуждения и твердое руководство, самодеятельность и дисциплину, право коммуниста участвовать в решении всех вопросов и обязанность выполнять решения после того, как они приняты. КПСС развивает партийную демократию и в то же время утверждает централизм руководства для того, чтобы крепче была в ее рядах дисциплина, выше активность каждого коммуниста и каждой партийной организации.

Ленинская партия ныне едина и монолитна, как никогда. Это со всей силой показал ее XXIII съезд. Состояние партии характеризуется дальнейшим идейным и организационным укреплением, расширением и упрочением ее связей с народом. **«XXIII съезд КПСС,** — говорится в Резолюции по Отчетному докладу ЦК партии, — **продемонстрировал монолитное единство, высокий боевой дух партии, большевистскую принципиальность и деловитость, непримиримость к недостаткам, готовность сделать все, чтобы успешно решить новые грандиозные задачи».**

Победа социализма в нашей стране, социальная однородность советского общества, отсутствие в нем враждебных классов сделали невозможным организационное оформление в КПСС антипартийных фракций со своими идейными платформами и специфическими способами борьбы против партии. Но ошибочно полагать, что укрепление сплоченности партийных рядов — дело прошлое. Борьба за единство никогда не снималась и не может быть снята с повестки дня.

Единство, за которое борется и которое обеспечивает партия, — это не просто отсутствие внутри нее фракций и группировок, что само собой разумеется. Это необходимость обеспечить монолитность действий во всех районах страны, на всех участках хозяйственного строительства, добиться, чтобы в деятельности всех государственных и массовых общественных организаций проводились принципиальная линия, принципы партийности.

Большую роль в сплочении партии и повышении боеспособности ее организаций сыграли октябрьский (1964 г.) и последующие Пленумы ЦК КПСС. Они вновь подчеркнули необходимость неукоснительного соблюдения ленинских норм в жизни партии, коллективности как высшего принципа партийного руководства. Своими решениями Пленумы ЦК дали новые импульсы к усилению активности и самодеятельности партийных масс, способствовали расширению рамок и углублению содержания демократических основ в жизни и деятельности партии.

Буржуазные идеологи часто упрекают советских коммунистов в том, что якобы в КПСС мало или совершенно нет демократии, что всеми делами заправляют руководители, а партийные массы только и делают, что одобряют принятые свыше решения. Говорить подобное про ленинскую партию могут только ее явные недруги, заведомые клеветники или люди, мало осведомленные о том, как построена внутренняя жизнь в КПСС.

Всеобщая, и к тому же проводимая регулярно (в первичных парторганизациях — ежегодно), отчетность и выборность, полная свобода обсуждения вопросов и кандидатов в новый состав партийного органа, тайное голосование — все это выражение глубокой, действительной демократии в партии. В итоге выборов, проходивших в партийных организациях перед XXIII съездом КПСС, к руководству партийными группами, цеховыми и первичными партийными организациями пришло свыше двух миллионов человек. Это составляет почти одну пятую всего состава партии. Уже один этот факт показывает, что низовыми организациями — а в них сила партии — управляют сами коммунисты.

Другой пример последовательного осуществления принципов демократии в нашей партии — обстоятельное обсуждение проекта Директив по новому пятилетнему плану, предшествовавшее XXIII съезду КПСС. Это обсуждение проходило не только в партии, но и среди широких масс трудящихся. Может быть, буржуазные лжецы, исписавшие море чернил по поводу якобы «нехватки» демократии в КПСС, найдут что-либо подобное в милых их сердцу буржуазных партиях? Нет, ибо таких примеров не имеется.

Наша партия всячески заботится о том, чтобы положение: коммунист — хозяин своей организации осуществлялось в полной мере, соблюдалось не на словах, а на деле. В связи с этим следует остановиться на отмене съездом пункта Устава КПСС о регулярном обновлении в определенной норме состава руководящих партийных органов. Жизнь показала: наличие содержавшейся в Уставе регламентации стало препятствием к развитию демократии.

В самом деле, что означает партийная демократия, как не свободно и с полным сознанием выраженную волю коммунистов при решении любого вопроса. Но как мог коммунист осуществить свое право избирать и быть избранным в партийные органы, если он был лишен возможности избирать тех, кто практически доказал свою способность быть руководителем и заслужил его доверие? Воля коммуниста находилась в противоречии с установленным порядком обновления партийных органов. Коммунисты доверяли товарищу, но не могли избрать его лишь потому, что тот уже дважды избирался секретарем парткома или партбюро или же трижды — в состав райкома, горкома, окружкома. И получалось, каким бы доверием ты ни пользовался у коммунистов и как бы они ни желали твоего избрания, они не могли этого сделать. И на основании чего? Устава, который призван охранять права члена партии, стоять на страже их.

Нечего уж говорить, что и в деловом отношении — это было показано в Отчетном докладе ЦК и в выступлениях делегатов — такой порядок обновления не выдержал проверки практикой, он вел к потере и растрате части активных сил, от чего страдала партийная работа. Предложение об отмене этого параграфа Устава встретило всеобщее одобрение на съезде. Своим решением съезд подчеркнул, что и для него высшим законом является воля партии.

В КПСС существует широкая система собрания — начиная от собраний в низовых организациях и кончая ее высшим органом, каким является съезд партии, — на которых коммунисты обсуждают и решают все интересующие их вопросы. На базе марксизма-ленинизма, его принципов, на основе генеральной линии партия дает возможность каждому коммунисту свободно высказываться как по общим вопросам своей политики, так и по конкретным местным проблемам. Партия не наказывает тех своих членов, которые высказали неправильные взгляды при обсуждении того или иного вопроса. Она считает законным для коммуниста иметь свое мнение об обсуждаемом вопросе, не соглашаться с предлагаемым решением. Но все это до тех пор, пока последнее не принято. После того, как решение принято, коммунисты обязаны его выполнять независимо от того, каково их личное отношение к этому решению.

Для коммуниста не существует вопроса о том, совместима ли свобода обсуждения с партийной дисциплиной. Каждый член КПСС признает необходимость единства действий, понимает, что именно в этом сила партии, сила самих коммунистов. И, признавая это, он, естественно, признает и необходимость дисциплины, ее строжайшего соблюдения. «Какой смысл в обсуждении, — рассуждает коммунист, — если его итогом не является решение, которое побуждает всех участников обсуждения действовать солидарно, организованно, сплоченно? К чему обсуждение, если за ним не следуют действия?».

Как и любая другая марксистско-ленинская партия, КПСС придерживается обязательности принимаемых решений для всех членов партии. Без этого нет и не может быть дисциплины, как ее не может быть без подчинения меньшинства большинству.

Демократия представляет собой власть и волю большинства. Но не всегда бывает так, чтобы по обсуждаемому вопросу все до одного в коллективе были согласны как в оценке положения, так и в способах действий. И тут вступает в силу воля большинства, как самое действенное средство для решения любого вопроса. В. И. Ленин применительно к партии большевиков выразил это так: после решения компетентных органов мы все, члены партии, действуем как один человек. Этого ленинского правила обязан придерживаться каждый коммунист как нерушимого правила своего поведения.

Чтобы дисциплина постоянно укреплялась, партия строго требует соблюдать уставные нормы о единой дисциплине всеми коммунистами, независимо от заслуг и занимаемых постов. Все члены партии имеют одинаковые права и несут одинаковую ответственность перед партией.

Вопросы расширения и упрочения партийного демократизма, прежде всего такие, как осуществление коллективности руководства, создание условий для критики и самокритики, выступления перед коммунистами руководящих деятелей партии и государства, глубоко поставлены в Отчетном докладе ЦК КПСС XXIII съезду. Они нашли свое выражение и в тех изменениях, которые внес съезд в Устав КПСС.

Вопросы демократии в партии, как политической и самодеятельной организации, всегда широко ставились на партийных съездах. XXIII съезд придал этому вопросу исключительно важное значение. Съезд особенно подчеркнул насущную необходимость в нынешних условиях соединения в одно неразрывное целое широкой партийной демократии, крепкой сознательной дисциплины и высокой ответственности коммуниста.

Это нашло свое ясное и отчетливое выражение в следующем положении Отчетного доклада ЦК КПСС: **«Полная демократия, свобода мнений при обсуждении любых вопросов и железная дисциплина после того, как решение принято волей большинства, — таков непреложный закон партии».** Одобрив разработанные ЦК КПСС меры по осуществлению демократии, съезд в Резолюции подчеркнул: **«Развитие внутрипартийной демократии предполагает одновременно всемерное укрепление партийной дисциплины, повышение ответственности коммунистов за состояние дел в своей организации и в партии в целом».**

Партийная демократия и партийная дисциплина в КПСС не противостоят друг другу, а составляют одно неразрывное целое. Партия развивает демократию, чтобы была крепче дисциплина, ибо она в партии не механическая, а сознательная. А сознательность партийных масс не может быть развита и повышена вне и помимо широкого развертывания демократии. Партия укрепляет партийную дисциплину, чтобы лучше решать стоящие перед ней задачи, чтобы действовать организованно и сплоченно, чтобы каждый коммунист был активным бойцом. Так сливаются воедино партийная демократия и партийная дисциплина. В этом сила ленинской партии.

Г. ШИТАРЕВ,
кандидат исторических наук.

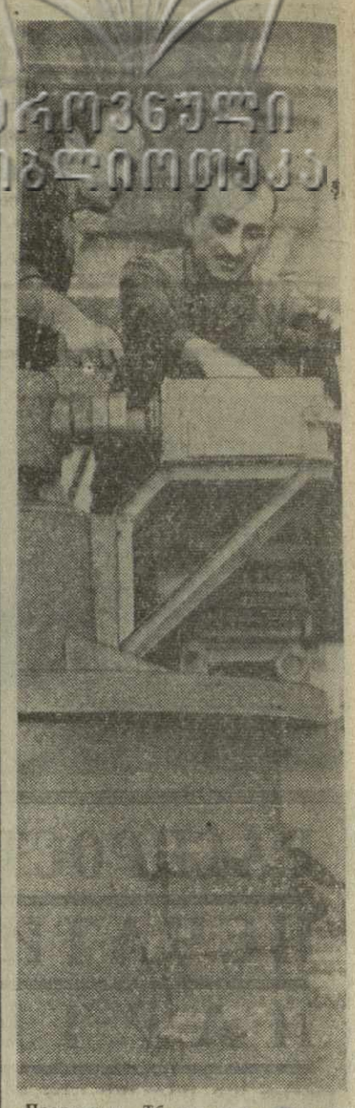

Продукция Тбилисского машиностроительного завода имени 26 комиссаров находит широкое применение на предприятиях пищевой промышленности. Машиностроители успешно несут предоктябрьскую трудовую вахту. В авангарде соревнования идет коллектив механосборочного цеха № 1. В нынешнем году он выпустил 10 агрегатов «ЦДГ-20» для винодельческих предприятий.

На снимке: передовые слесари-сборщики цеха № 1 Р. Гамхиташвили (слева) и М. Джавашвили за сборкой очередной машины «ЦДГ-20».

Фото М. Квирикашвили.

Отчеты и выборы в первичных парторганизациях

С ПОЗИЦИЙ ВЫСОКОЙ ТРЕБОВАТЕЛЬНОСТИ

За последние два года сурамский колхоз добился значительных успехов. Здесь с превышением выполняются планы производства и продажи государству продуктов земледелия и животноводства. И все же успехи эти не вызывают удовлетворения. В колхозе работают 172 коммуниста, 129 комсомольцев, имеются хорошие кадры специалистов, и от этого крупного хозяйства можно ожидать большего. Нельзя мириться с тем, что в колхозе все еще низка урожайность, высока себестоимость продукции, слаба трудовая и производственная дисциплина.

Обо всем этом говорили коммунисты на своем отчетно-выборном собрании, обсуждая доклад, с которым выступил секретарь парткома Н. Цуцкиридзе.

В числе передовых на собрании называлась четвертая бригада, руководимая коммунистом С. Шубитидзе. Она заканчивает год с высокими показателями. Коллектив молочнотоварной фермы, возглавляемый Н. Харазашвили, за девять месяцев выполнил годовой план продажи государству продуктов животноводства. Успешно работает и тракторная бригада. Тон здесь задают коммунисты — бригадир С. Копаладзе, механизаторы Г. Гонгадзе, Г. Талахадзе и другие.

Все это, конечно, отрадно. Но среди коммунистов есть, к сожалению, и такие, которые ведут себя недостойно. Поэтому на собрании со всей остротой ставился вопрос о моральном облике коммуниста.

— Не все наши коммунисты, — сказал секретарь парторганизации четвертой бригады Г. Шубитидзе, — работают добросовестно. Вот уже год как И. Коркотадзе и П. Чадунели самовольно ушли из колхоза. Коммунист В. Чадунели не выполнил распоряжения бригадира, отказался от порученной ему работы. Из колхоза ушли и работают в других организациях С. Цховребадзе, В. Нозадзе и еще шесть коммунистов. Партийная организация прошла мимо этих фактов. Более того, ушедшие из колхоза коммунисты до сих пор не сняты с партийного учета.

Правильно указывалось на собрании, что эти и другие факты не имели бы места, если бы у всех коммунистов было высоко развито чувство ответственности, если бы каждый из них глубоко сознавал, что он в ответе за все, что делается в колхозе.

Председатель колхоза Н. Гоголадзе говорил о необходимости решительно покончить с разбазариванием общественных земель. Ведь не секрет, что люди, не имеющие ничего общего с колхозом, воровским способом строят дома на его территории. Потом эти дома вместе с участками земли продаются.

На этот путь встал и колхозник М. Хачидзе. Он продал свой дом и приусадебный участок. Колхозники Ш. Гонгадзе и Д. Чадунели, чтобы расширить приусадебные участки, незаконно передвинули заборы.

Все эти безобразия творились на глазах у коммунистов. Непонятно, как они могли их не замечать? У коммунистов колхоза было, очевидно, притуплено чувство ответственности, они смирились с грубыми нарушениями Устава сельхозартели.

В своих выступлениях механик Г. Мчедлидзе, заведующий фермой Н. Харазашвили, секретарь комсомольской организации Д. Лацабидзе, бригадир Г. Гогаладзе говорили о необходимости усилить воспитательную работу среди колхозников. Ораторы указывали, что в колхозе отмечаются религиозные праздники, которые, как правило, заканчиваются пьянками и скандалами. И происходит это прежде всего потому, что в колхозе запущена антирелигиозная пропаганда, нет заботы об удовлетворении культурных запросов тружеников села.

Перед коммунистами колхоза выступил первый секретарь Хашурского райкома партии Д. Магалашвили. Он остановился на задачах, стоящих перед первичной партийной организацией.

В своем наказе коммунисты потребовали от партийного комитета, чтобы он поднял уровень организаторской и политической работы, усилил борьбу с нарушениями и злоупотреблениями, обеспечил успешное выполнение задач, стоящих перед колхозом в первом году пятилетки.

Н. ЯРОВ.
(Спец. корр. «Зари Востока»).

УЛУЧШИТЬ ОРГАНИЗАЦИЮ СОЦИАЛИСТИЧЕСКОГО СОРЕВНОВАНИЯ

23 сентября 1966 года Президиум ВЦСПС обсудил и принял постановление об улучшении организации социалистического соревнования. В постановлении отмечается, что расширение социалистического соревнования и его составной части — движения за коммунистический труд имеет важное значение для успешного выполнения задач хозяйственного и культурного строительства, поставленных XXIII съездом КПСС. Однако в организации соревнования и движения за коммунистический труд имеются существенные недостатки. Часто обязательства экономически не обосновываются, не подкрепляются организационно-техническими мерами, слабо поставлены пропаганда и внедрение передового опыта.

Установлен новый порядок присвоения почетных званий. Вопрос о присвоении рабочим и служащим звания ударника коммунистического труда, бригадам и участкам — звания коллективов коммунистического труда рассматривается на общих собраниях и конференциях рабочих и служащих цеха по представлению цехового комитета профсоюза и администрации цеха. Звание коллектива коммунистического труда цехам присваивается фабрично-заводским и местным комитетом профсоюза совместно с администрацией предприятия, организации. Колхозникам звание ударника коммунистического труда, а бригадам, фермам и звеньям звание коллектива коммунистического труда присваивается решением общего собрания колхозников или собрания уполномоченных по представлению правления колхоза, а для членов профсоюза — по представлению правления и профсоюзного комитета колхоза.

Установлено, что звание коллектива коммунистического труда присваивается: предприятиям районного, областного подчинения, совхозам и колхозам — совместным постановлением областного Совета профсоюзов и облисполкома; предприятиям и организациям республиканского подчинения — совместным постановлением республиканского комитета профсоюза (или Советом профсоюзов, где нет республиканских комитетов профсоюзов) и министерства, ведомства республики; предприятиям и организациям союзного подчинения — совместным постановлением ЦК профсоюза и министерства, ведомства СССР.

Для ударников коммунистического труда вводятся единый по СССР нагрудный знак «Ударник коммунистического труда» и удостоверение. Коллективам бригад, участков, смен, цехов, ферм, звеньев, удостоенных звания коллектива коммунистического труда, вручается вымпел и единое «Свидетельство о присвоении звания коллектива коммунистического труда», а предприятиям, организациям, совхозам, колхозам, которым присвоено звание коллективов коммунистического труда, — Красное знамя и «Диплом о присвоении звания коллектива коммунистического труда». Вручение всех этих наград должно проводиться в торжественной обстановке.

Президиум Совпрофа Грузии, обсудив постановление ВЦСПС, обязал областные Совпрофы, республиканские, фабрично-заводские и местные комитеты профсоюзов совместно с хозяйственными органами устранить недостатки в организации социалистического соревнования и движения за коммунистический труд.

Важнейшая задача профсоюзных и хозяйственных организаций республики — повысить организационный уровень соревнования, наиболее полно использовать его возможности в борьбе за выполнение решений XXIII съезда КПСС и заданий новой пятилетки, формирование коммунистических общественных отношений и воспитание человека нового общества. Необходимо мобилизовать коллективы трудящихся с тем, чтобы они шли в первых рядах борьбы за достойную встречу 50-летия Великого Октября и 100-летия со дня рождения В. И. Ленина.

Профсоюзные и хозяйственные организации призваны направить соревнование и движение за коммунистический труд на безусловное выполнение производственных планов по всем показателям, на внедрение новой техники, повышение производительности труда, улучшение ассортимента и качества продукции, увеличение накоплений, широкое распространение передового опыта, на повышение культурно-технического уровня рабочих, служащих и колхозников. Следует разработать и осуществить меры по совершенствованию организации социалистического соревнования и движения за коммунистический труд, широкой пропаганде и распространению передового опыта ударников и коллективов коммунистического труда, оказанию помощи отстающим. Социалистические обязательства должны носить конкретный характер, предусматривать достижение наиболее высоких технико-экономических показателей в данной отрасли.

Президиум Совпрофа Грузии счел целесообразным присваивать звание коллективов и ударников коммунистического труда по итогам работы за год. (ГрузТАГ).

ЗАБОТЫ ЖИВОТНОВОДОВ

В нашей республике создана широкая сеть станций по племенной работе, организованы колхозные и совхозные пункты искусственного осеменения, племенные хозяйства и фермы. Одним словом, у нас есть все возможности для того, чтобы разводить животных только высокопродуктивных пород. И эти возможности довольно успешно используются животноводами Гурджаанского, Зугдидского, Зестафонского, Махарадзевского, Батумского районов. Но в целом в республике племенная работа ведется неудовлетворительно.

Почему это происходит?

В Грузии с ее многообразием природных условий вопросы племенного дела нужно решать только в зональном разрезе и с учетом специализации всего сельскохозяйственного производства. Необходимо иметь четко разработанную программу размещения и специализации ведения животноводства.

Отрицательное влияние на развитие теории и практики племенного дела за последние годы оказывали ошибочные тенденции, которые, якобы «защищали» материалистическую биологию от идеализма и метафизики. Генетика была объявлена лженаукой. А ведь на ее основе должна строиться вся селекционная работа.

Мартовский Пленум положил конец всему тому, что препятствовало развитию науки. В наши дни практика племенного дела постепенно освобождается от ошибок, серьезных просчетов. Мы подчеркиваем: «постепенно», ибо нельзя сразу избавиться от всего того, что годами насаждалось и упорно пропагандировалось. Сейчас с неменьшим упорством нам следует критиковать то, что недавно без оснований превозносилось. Причем делать это надо разумно: убеждать, доказывать, глубоко аргументировать. В связи с этим мы считаем, что большую пользу принесла бы нашим животноводам изданная на грузинском языке книга по основам современной генетики и селекции. Хорошо было бы также организовать семинары для специалистов по научным основам генетики, селекции и разведения животных.

Одним из основных условий подъема общественного животноводства, как указывают Директивы XXIII съезда КПСС по пятилетнему плану, является «...правильное выращивание и лучшее использование высокоценных племенных животных». Эта работа неплохо организована в колхозах сел Земо-Мачхаани, Джапаридзе, Гамарджвеба Цителцкаройского района. Здесь за ремонтным молодняком налажен правильный уход, его хорошо кормят. Поэтому развитие ремонтного молодняка протекает нормально. Аналогичное положение в хозяйствах села Мамати Ланчхутского района, имени Ленина села Бодбе Сигнахского района, села Квахчири Тержольского района, села Кущи Цалкского района и в некоторых других.

А вот в артелях сел Гантиади, Джавахи, Яиубло Дманисского района, Пахрало, Кочуло, Сарачло Болнисского района, Ульяновка Сигнахского района, Баисубани, имени Руставели села Орджоникидзе Лагодехского района к ремонтному молодняку относятся халатно и потому нет возможности пополнить стадо полноценными молодыми животными собственного воспроизводства.

Надо прямо сказать: все еще плохо выращивают молодняк в Цнорском, Качаганском, Марнеульском, Иорском и Араплойском молочно-овощеводческом, Телетском и Норийском молочном, Крцанисском учебном, Сульдинском молочно-мясном и в некоторых других совхозах.

В Гардабанском районе, например, в прошлом году почти 30 процентов коров из-за неудовлетворительной зоотехнической работы остались яловыми. Непонятно, каким путем собираются специалисты этого района поднять животноводство? Ведь в хозяйствах, где плохо выращивают и неправильно используют ремонтный молодняк, нет никакого смысла вести искусственное осеменение животных. Этот метод эффективен только при высоком уровне зоотехнической работы.

На государственных станциях за время их существования осеменено свыше 700 тысяч коров, и если бы полученный от них приплод в колхозах и совхозах выращивался нормально, общие производственные показатели в целом по республике были бы несравненно выше.

Больше внимания следует уделять коренному улучшению культуры животноводства. В решении этой задачи особо высока роль зоотехника, на которого возложены осуществление прогрессивной технологии, разработка и внедрение научно обоснованной системы ведения животноводства. Понятно, что хозяйства рассчитывают на более эффективную помощь со стороны государственных станций по племенной работе и искусственному осеменению. Но ведь сами они также испытывают трудности. Станции следует укрепить квалифицированными кадрами, обеспечить их необходимой техникой, транспортными средствами.

Несколько слов о местной породе крупного рогатого скота. Создалось мнение, что она плохо себя зарекомендовала. На наш взгляд, произошло это потому, что в процессе улучшения качественного состава поголовья скота неправильно ее использовали. Были допущены серьезные ошибки. Нам кажется, что эту важную проблему должны широко обсудить ученые и практики-животноводы.

Ш. КИТОВАНИ,
Д. МДИВАНИ,
Н. КАЦИТАДЗЕ,
заслуженные зоотехники Грузинской ССР.

Трехтысячный номер „Нашего гудка“

Сегодня, 20 октября, вышел трехтысячный номер многотиражной газеты Тбилисского паровозовагоноремонтного завода «Наш гудок».

Газета «Наш гудок», которой уже 37 лет, пользуется большой популярностью у коллектива предприятия. Пропаганда решений XXIII съезда КПСС и борьба за их претворение в жизнь являются сейчас ее боевой задачей. В каждом номере печатаются статьи и корреспонденции о том, как выполняются решения съезда, как внедряется новая система планирования и экономического стимулирования.

Газета всесторонне освещает заводскую жизнь, живо откликается на важнейшие события, происходящие в республике, в стране. В ней помещаются очерки, зарисовки, информации о буднях завода, его коллектива, о передовых людях — маяках производства, о движении за коммунистический труд.

«Наш гудок» рассказывает о деятельности рационализаторов и изобретателей, о содружестве производственников с учеными, пропагандирует прогрессивные методы труда. Критические корреспонденции, заметки, публикуемые в газете, способствуют устранению недостатков в деятельности предприятия. В своей работе «Наш гудок» опирается на широкий рабкоровский актив. Действенную помощь газете оказывает партийная организация. На днях вопрос о работе газеты обсуждался на бюро горкома партии, которое наметило пути улучшения ее деятельности.

«Наш гудок» и впредь будет множить традиции старейшей заводской газеты, смело вскрывать имеющиеся недостатки в работе, мобилизовывать коллектив предприятия на борьбу за досрочное выполнение заданий пятилетки.

И. БОЛКВАДЗЕ,
редактор газеты «Наш гудок».
(ГрузТАГ).

СО ВСЕХ КОНТИНЕНТОВ *Международная жизнь*

Общеполитическая дискуссия на Генеральной Ассамблее ООН завершена ● *Над территорией ДРВ сбито 1.500 американских самолетов* ● Аграрная реформа в Алжире

Высокая оценка советской инициативы

НЬЮ-ЙОРК, 19 октября. Корр. ТАСС Ю. Романцов передает: На Генеральной Ассамблее ООН вчера закончилась общеполитическая дискуссия. В течение почти четырех недель представители ста стран рассказали об отношении своих правительств к насущным международным проблемам. Война во Вьетнаме, вопросы ликвидации колониализма, разоружения и нераспространения ядерного оружия — вот те основные проблемы, которые были затронуты, пожалуй, в каждом выступлении.

Делегаты Лаоса, Гвианы, Сомали, Новой Зеландии, Алжира и Гондураса были последними ораторами в общеполитической дискуссии.

С резким осуждением американской агрессии во Вьетнаме в ходе дискуссии выступили представители социалистических и некоторых африканских стран. Прекращение варварских бомбардировок территории ДРВ, вывод американских войск из Южного Вьетнама, признание Национального фронта освобождения Южного Вьетнама в качестве представителя народа Южного Вьетнама, соблюдение Женевских соглашений — вот те минимальные шаги, которые, по мнению этих представителей, необходимы для решения вьетнамской проблемы.

Резкой критике с трибуны Ассамблеи подверглись колонизаторы, изо всех сил пытающиеся затормозить развитие истории, продлить свое господство над народами африканских, азиатских и южноамериканских территорий. Осуждению подверглись английские власти за потворство южнородезийским расистам и отказ предоставить независимость народам колоний на юге Аравийского полуострова.

Преступная политика апартеида, распространяемая южноафриканскими властями на территорию Юго-Западной Африки, была осуждена даже представителями западных держав. Португалия, Южная Африка и их союзники — США, Англия, ФРГ — были названы подлинными виновниками сохранения на африканском континенте остатков колониализма.

С важной инициативой в ходе дискуссии выступил Советский Союз. Министр иностранных дел СССР А. А. Громыко от имени советской делегации внес в повестку дня сессии три важных вопроса — о ходе осуществления Декларации о невмешательстве во внутренние дела других государств, о ликвидации иностранных военных баз в странах Азии, Африки и Латинской Америки и об отказе стран от действий, затрудняющих достижение соглашения о нераспространении ядерного оружия. Советская инициатива получила высокую оценку в выступлениях ряда делегатов.

Отличительной чертой первого периода нынешней сессии Генеральной Ассамблеи ООН было становление все новых и новых стран на сторону сил мира, осуждения агрессии, международного сотрудничества.

Западные державы и на этот раз широко прибегали к демагогии, пытаясь скрыть свою агрессивную сущность перед народами мира. Американский представитель Голдберг, в частности, внес несколько «мирных предложений» по Вьетнаму. Англия, Новая Зеландия и другие союзники США поддержали этот маневр США. Однако другие участники общей дискуссии вскрыли все его лицемерие, показали, что ничего нового в американских предложениях нет, что их единственная цель состоит в том, чтобы за разговорами о мире отвлечь внимание мировой общественности от агрессии.

Итоги общей дискуссии показывают, что силам агрессии и угнетения с каждым днем становится все труднее и труднее сопротивляться силам мира и международного сотрудничества, что агрессивная сущность империалистических держав становится все более и более понятной народам мира.

Круглые сутки несут вахту зенитчики ДРВ. Благодаря их четким действиям ни один налет американских пиратов не обходится без потерь для агрессоров.

На снимке: остатки американского самолета, сбитого у города Хонгай.

Фото И. Саввичева. (АПН).

Успехи армии и народа

ХАНОЙ, 19 октября. (ТАСС). По случаю уничтожения 1.500-го американского самолета над территорией Демократической Республики Вьетнам Верховное командование Вьетнамской народной армии опубликовало коммюнике, в котором поздравило вооруженные силы и народ всей страны с успехами, достигнутыми в борьбе против американских агрессоров. В коммюнике, переданном агентством ВИА, указывается также, что американские империалисты продолжают усиливать свою агрессивную войну в Южном Вьетнаме и «эскалацию» воздушной войны против Демократической Республики Вьетнам.

В коммюнике говорится, что только за последние пять месяцев над территорией Северного Вьетнама уничтожено более 500 американских самолетов и много повреждено. Многие провинции, отмечается в коммюнике, достигли больших успехов в борьбе с американскими агрессорами. За период с 5 августа 1964 года по 200 американских самолетов было сбито над провинциями Куангбинь и Нгеан, а над провинциями Хатинь и Куангнинь — более чем по 100 самолетов.

В заключение коммюнике говорится, что Верховное командование благодарит все дружественные социалистические страны, всех прогрессивных людей мира за их симпатии и поддержку справедливой борьбы вьетнамского народа против империалистов США.

На улицах Пекина

ПЕКИН, 19 октября. (ТАСС). В Пекине вчера вновь была собрана огромная масса «хунвэйбинов» и солдат Народно-освободительной армии Китая. Как указывает китайская официальная печать, в центре города состоялась четвертая встреча Мао Цзэ-дуна с «хунвэйбинами», прибывшими в Пекин из различных районов страны.

С ночи накануне встречи «хунвэйбины» и войска расположились по обеим сторонам главных магистралей города. Первые ряды занимали солдаты Народно-освободительной армии Китая, а за ними «хунвэйбины» в форме или в гражданской одежде.

Около 13 часов по пекинскому времени Мао Цзэ-дун и другие китайские руководители в открытых автомашинах появились в центре города на площади Тяньаньмэнь и объехали собравшихся. Китайские руководители были в военной форме.

ОБСУЖДАЕТСЯ ПРОЕКТ ДИРЕКТИВ

СОФИЯ. (ТАСС). Большим трудовым подъемом знаменуют болгарские трудящиеся подготовку к IX съезду Болгарской компартии. На предприятиях и новостройках, на железнодорожном транспорте, в трудовых кооперативных земледельческих хозяйствах и госхозах развертывается социалистическое соревнование за досрочное выполнение производственных планов, ширится движение за коммунистический труд.

Результаты этих усилий весьма показательны. За истекшие 9 месяцев план промышленного производства выполнен на 104,9 процента. Выпущено сверхплановой продукции на 291 миллион левов. По сравнению с тем же периодом прошлого года выпуск промышленной продукции увеличился на 13,4 процента.

Большие успехи достигнуты в развитии сельского хозяйства. На полях страны собран богатый урожай зерновых, овощей и фруктов. По предварительным данным, производство сельскохозяйственной продукции возросло более чем на 12 процентов.

По всей стране идет активное обсуждение проекта директив IX съезда БКП по пятилетнему плану развития народного хозяйства. Трудящиеся городов и сел, специалисты, хозяйственники, инженеры и техники вносят в проект много ценных замечаний и предложений, заявляют о своей решимости успешно выполнить пятилетку.

ДВУЛИЧНАЯ ПОЛИТИКА

ЛОНДОН, 18 октября. (ТАСС). Газета «Санди таймс» поместила сообщение, в котором рассказывает об участии английских военных в обучении солдат марионеточной армии Южного Вьетнама методам ведения войны против южновьетнамских патриотов в джунглях. Здесь-то, подчеркивает газета, и «приподнимается завеса над политикой лейбористского правительства, заверяющего, что оно оказывает американцам во Вьетнаме только моральную поддержку».

Подготовка сайгонских войск происходит в училище английской армии в Джохоре (Малайзия). За последние два года в этом училище, указывает газета, как минимум побывало 1.450 южновьетнамцев. Среди курсантов из Южного Вьетнама было несколько представителей сайгонской военной верхушки, в том числе начальник службы безопасности южновьетнамского управления боевой подготовки полковник Чиен. В этом году в числе курсантов были также 29 американца. Все расходы полностью оплачивает английское министерство иностранных дел.

На шестинедельных курсах в училище читаются лекции и проводятся практические учения. «Одно из таких учений, продолжающееся 48 часов, — пишет «Санди таймс», — кончается остановкой в «мирной деревне» — имитированном центре для допроса. Подробности методов, испытываемых на курсантах, неизвестны, но говорят, что почти все, включая англичан, в конце концов признаются во всем и что записи допросов на пленку после того, как их один раз прокручивают, немедленно уничтожают из опасения унизить курсантов».

Тем не менее южновьетнамцы, отмечает газета, не очень-то верят в эффективность преподаваемых им методов ведения борьбы с партизанами. «Противник в партизанских войнах, — говорят они, — видит все. Когда вы собираете крупные силы для большого налета, противник постоянно наблюдает за вами, и ему хватает времени, чтобы уйти из данного района».

«Корреспондентам, попадающим в английское училище в Джохоре, — пишет «Санди таймс», — советуют проявлять осторожность при оглашении увиденного там. Большая дипломатическая «щепетильность», — замечает газета, — объясняется попыткой английского правительства играть в качестве одного из председателей Женевского совещания (наряду с Советским Союзом) роль посредника во вьетнамском конфликте».

Плоды сотрудничества

ДЖАВАХАРНАГАР, 18 октября. (ТАСС). Тысячи людей собрались сегодня к обелиску индийско-советской дружбы на церемонию открытия государственного нефтеперерабатывающего завода в Койяли (штат Гуджерат), построенного при техническом содействии Советского Союза. «Мы сердечно благодарим Советское правительство и работающих здесь советских специалистов за помощь, которую они оказывают Индии в развитии нашей промышленности», — заявил на церемонии открытия президент Индии Сарвапалли Радхакришнан.

«Новый завод, — подчеркнул он, — большой шаг вперед на пути развития нефтяной промышленности Индии. Его успех был обеспечен совместным трудом индийских и советских специалистов».

По окончании выступления президент Радхакришнан опускает шелковое покрывало с обелиска индийско-советской дружбы, сооруженного у входа на заводскую территорию. На мраморном основании обелиска выгравированы слова Джавахарлала Неру: «Советский Союз оказал нам большую помощь, и мы благодарны за нее советскому народу. Но еще больше, чем помощь, мы ценим его дружбу».

Новый завод будет перерабатывать более 3 млн. тонн нефти в год и производить в большом количестве керосин и дизельное топливо, на импорт которых затрачиваются большие валютные средства. Кроме того, он явится поставщиком сырья для нефтехимического комплекса и завода химических удобрений, который намечается создать в его окрестностях.

В ИНТЕРЕСАХ ФЕЛЛАХОВ

АЛЖИР, 18 октября. Корреспондент ТАСС А. Багомаз передает:

«Решение Революционного совета АНДР провести в области сельского хозяйства такие мероприятия, как аграрную реформу и выдачу кредитов крестьянам, будет осуществляться в интересах феллахов», — заявил министр финансов и планирования Алжира Ахмед Каид.

Аграрная реформа — инструмент социализма, подчеркнул министр, это организация кредитования, организация производства и сбыта, справедливое распределение продукции сельского хозяйства в интересах всех. Аграрная реформа — это ограничение землепользования, что потребует от части нашего народа сознательных жертв в интересах социальной справедливости.

Алжирское правительство, указал Ахмед Каид, выделяет 10 миллиардов динаров для займов крестьянам. Для правильного решения этой задачи работает комиссия в составе представителей министерств финансов, сельского хозяйства и внутренних дел АНДР.

На нужды кооперативов и самоуправляющихся хозяйств Алжира, указал министр, выделено 20 миллиардов динаров, которые пойдут на приобретение инвентаря.

За счет увеличения налогов

АММАН, 18 октября. (ТАСС). Бюджет Иордании в 1967 году достигнет 70 миллионов долларов. Бюджетом предусмотрено, что так называемые «местные поступления» доходной части бюджета (налоги, таможенные пошлины и сборы) в новом году увеличатся на 15 процентов и составят 23,4 млн. долларов. Запланированный рост налогов в стране вызвал резкую критику в адрес правительства при обсуждении проекта бюджета в парламенте.

Агентство «Паркомит»

РИМ, 18 октября. (ТАСС). В ряды коммунистической печати Италии встал новый борец. Вчера вышел первый номер ежедневного бюллетеня информационного агентства «Паркомит» (сокращенное название Итальянской коммунистической партии).

Возглавляет агентство заведующий отделом печати ЦК ИКП А. Курци.

В первом номере бюллетеня сообщается, что с 18 по 23 октября генеральный секретарь ИКП Луиджи Лонго совершает поездку по области Калабрия, где выступит с речами во многих городах.

КОРОТКО

ЛОНДОН, 19 октября. (ТАСС). Нигерия и Франция возобновили вчера дипломатические отношения, которые были прерваны в январе 1961 г. после атомных испытаний, проведенных Францией в Сахаре, сообщает корреспондент агентства Рейтер из Лагоса.

СЪЕЗД НРП ТУРЦИИ

АНКАРА, 18 октября. (ТАСС). Сегодня в Анкаре открылся 18-й съезд Народно-республиканской партии (НРП) — основной оппозиционной партии страны.

Эта крупнейшая буржуазная партия Турции переживает серьезный кризис. Она потерпела несколько поражений на выборах — последний раз на частичных выборах в сенат летом этого года. Эти неудачи в значительной мере объясняются тем, что после смерти Ататюрка — первого президента Турецкой Республики и основателя НРП — партийное руководство постепенно в некоторых важных вопросах внутренней и внешней политики отошло от его принципов.

Сейчас в партии возникло течение, которое направлено на возвращение к принципам основателя Турецкой Республики.

Работа съезда проходит в напряженной обстановке.

„Атомный бюджет" ФРГ растет

БОНН, 18 октября. (ТАСС). Западногерманский «атомный бюджет», включающий в себя расходы на проведение научно-исследовательских работ в «области атомных исследований и ядерной техники», в будущем году еще более возрастет. Как сообщает газета «Франкфуртер альгемайне», расходы на научно-исследовательские работы в этой области увеличатся в 1967 году по сравнению с 1966 годом на 88 миллионов марок, или на 18,3 процента.

Одновременно на 50 миллионов марок возрастут также расходы на «научно-исследовательские работы в области космоса» и составят в 1967 году почти 280 миллионов марок.

ПИСЬМА наших читателей

ЩЕДРОСТЬ СЕРДЦА

Профессору Николаю Александровичу Ильинскому исполняется 90 лет. Кто сочтет, сколько сил и энергии, сколько знаний и огромного душевного тепла отдал он людям за годы своего благородного труда. Оглядываясь на далекие годы, проведенные в школе, вспоминаешь, как Николай Александрович умел будить творческую мысль. Он разжигал любознательность, пытливость, то радостное чувство первооткрывателя, которое сохраняешь всю жизнь, пробуждал стремление к добру, справедливости, ко всему прекрасному в жизни — будь это природа, искусство или поэзия.

Николай Александрович был всегда в поисках, всегда открывал в творчестве писателей что-то новое, свое, чего нельзя было найти в учебниках. В литературных кружках, которые он вел, Николай Александрович знакомил с произведениями писателей, ставших ныне классиками, добивался единства уроков и внеклассной работы. Он создал прекрасную систему обучения и воспитания. Но, пожалуй, кроме большой эрудиции и педагогического дара, лучшим его талантом является любовь к молодежи, его удивительно сердечное, почти родительское отношение к ученикам. Наши радости и печали он всегда переживает, как собственные. Он помнит тех, кто окончил школу много лет назад, ведет с ними переписку.

Пусть же наша любовь и благодарность всегда будут с вами, дорогой учитель! А ваша судьба и жизнь — жизнь народного учителя — должна быть вдохновляющим примером для молодых, вступающих на этот трудный, но благородный путь воспитания будущих строителей новой жизни.

А. МАЛХАЗ-ТАРУМОВА,
заслуженная учительница школы Грузинской ССР.

УСТРАНИТЬ ОПОЛЗНИ

Водоносные горизонты в районе Чиатурского марганцевого месторождения преимущественно встречаются в глинистых прослойках среди песчаниковых и известковистых свит.

После обрушения горных пород эти горизонты, перекрывающие марганценосную свиту, часто исчезают, и вода появляется в подземных выработках, что значительно затрудняет рациональную добычу марганцевых руд.

Установлено, что такие горизонты вызывают довольно крупные оползни, наносящие вред эксплуатации месторождения, как это имело место в прошлом в нагорьях Перевиса, Мгвимеви, Ргани и Зеда-Ргани.

Для определения противооползневых мероприятий необходимо подробно изучить область влияния выработки и область повышенных напряжений, сдвижение горных пород, их оседание и оползание, сдвижение земной поверхности и т. д. С этой целью на поверхности земли следует соорудить специальные станции для ведения инструментальных наблюдений над смещениями поверхности.

Там, где это будет возможно, должны вестись такие же инструментальные наблюдения над поверхностным и боковым давлением горных пород.

В результате всех этих наблюдений можно будет обеспечить оперативное рациональное проектирование подземных очистных выработок, что позволит предупредить столь вредное для горняков явление, как оползни.

А. ГАВАШЕЛИ,
кандидат геолого-минералогических наук.

МЕЛИОРАТОРЫ ЗА РАБОТОЙ

Коллектив Абашского мелиоративного механизированного участка успешно несет предоктябрьскую вахту. Широко развертываются мелиоративные работы на землях колхозов сел Цкеми, Кетилари, Пирвелмаиси и других. В селе Цкеми, например, сооружен трехкилометровый осушительный канал. Это позволило освоить 70 гектаров плодородных земель.

Всего в районе за счет осуществления мелиоративных работ освоено 500 гектаров земли.

В эти дни особенно хорошо работают экскаваторщики А. Александрия, Д. Папава, Г. Дзадзамия и их товарищи, которые выполняют ежедневные нормы на 140—150 процентов.

Коллектив участка обязался на два месяца раньше срока реализовать годовое задание.

В. ЦОМАЯ.

Грибы — это вкусно

В Грузии очень много диких плодов, ягод и грибов. Но, к сожалению, большая часть их гниет и пропадает, особенно грибы. Этот ценный продукт никто не хочет заготовлять для продажи, хотя вокруг Тбилиси их очень много (в Цхнети, Манглиси, Коджори и в других местах).

Мало того, почему-то на тбилисских рынках запрещают продавать грибы, мотивируя тем, что ими можно отравиться. На каждом рынке есть альбомы, в которых описаны и нарисованы грибы всех видов. По этим альбомам можно отличить съедобные грибы от несъедобных, но врачи на рынках не хотят заниматься этим и гонят с рынков грибников.

В других республиках организованы приемные пункты, куда сдают этот ценный продукт. Если у нас это трудно сделать, то хотя бы разрешали продавать свежие грибы на рынке! Это было бы полезно и хорошо.

Д. ПАНТЕЛЕЕВ,
полковник в отставке.

Авторучка на час

Из Тбилиси я получил от племянника двухцветную шариковую авторучку местного производства и ремешок для ручных часов. Но этими вещами мне не пришлось пользоваться и часа. В авторучке красная паста совершенно не подается к шарику, а фиолетовая едва пишет.

Оказалось, что направляющая втулка держится на «честном слове». Через час авторучка стала совершенно негодной.

Не лучше и ремешок. При малейшем к нему прикосновении золотистая облицовка осыпается, пристает к рукам и одежде.

Интересно, кто выпускает этот брак и портит доброе имя тбилисцев?

Б. КОТЛЕР.
г. Североморск,
Мурманской области.

Наука и культура в странах социализма

УНИВЕРСИТЕТ ДЛЯ РОДИТЕЛЕЙ

УЖЕ двенадцатый год в Варшаве работает университет для родителей. Его слушатели, сообщает еженедельник «Польское обозрение», получают здесь необходимые знания из области педагогики, помогающие им лучше воспитывать детей. Лекторы университета — видные педагоги, психологи и врачи.

В этом году в программу университета включены лекции по вопросам воспитания детей в семье, занятия по домоводству, дискуссии о кинофильмах.

СЕЛЬСКОХОЗЯЙСТВЕННЫЕ ЛИЦЕИ

В НЫНЕШНЕМ году в Румынии созданы сельскохозяйственные лицеи. Эти учебные заведения, сообщает румынское агентство печати Аджерпрес, будут готовить специалистов для села со средним образованием по десяти профессиям: агрономии, плодоводству, орошению, защите растений, животноводству и т. д.

Срок обучения в лицеях — пять лет. После их окончания учащиеся смогут поступать в вузы на тех же условиях, что и выпускники общеобразовательных школ.

В 1966—1967 учебном году в республике будет работать 59 таких лицеев, рассчитанных на 7.500 учащихся.

МИЛЛИОННЫМИ ТИРАЖАМИ

ПОСЕТИТЕЛИ международной осенней ярмарки в Лейпциге с огромным интересом осматривали стенды, на которых были выставлены книги Германской Демократической Республики. Около 80 различных издательств ГДР показывали здесь свою продукцию. Они прислали на ярмарку книги 8.000 названий, из них 1.237 новинок. Лучшие из них были награждены медалью выставки «Самые красивые книги мира» и почетными дипломами.

Эти успехи являются результатом огромного внимания, которое уделяют в республике развитию издательского дела и полиграфической промышленности.

По книжному производству на душу населения ГДР сейчас занимает одно из первых мест в мире. Общий тираж изданных в прошлом году книг составил свыше 96 миллионов экземпляров.

НОВЫЙ ИНСТИТУТ

В СЕМЬЮ научных учреждений Болгарии в начале нынешнего года вошел еще один институт — приборостроения. Его сотрудники занимаются исследованием и конструированием современных приборов и средств для автоматизации производственных процессов.

В решении этих важных проблем уже достигнуты определенные успехи. Лучшим достижением института, сообщает Болгарское телеграфное агентство, является транзисторная моделирующая машина «Аналог-2», которая используется для исследования сложных систем и объектов автоматического регулирования, контроля и управления.

Новое детище института найдет широкое применение в вычислительных центрах, машиностроении, аэро- и гидродинамике, энергетике, строительстве и в ядерных реакторах.

«СВОБОДНОЕ ВРЕМЯ И ОТДЫХ»

КАК создать наилучшие условия для правильного использования свободного времени, чтобы оно способствовало улучшению здоровья людей, росту их культурного и общеобразовательного уровня? Эта важная, но еще мало изученная проблема станет предметом обсуждения на международном семинаре «Свободное время и отдых», который будет проведен к концу этого года в столице острова Свободы — Гаване.

Сейчас на Кубе развернута деятельная подготовка к семинару. В Гаванском университете создана специальная исследовательская группа, которая изучает использование нерабочего времени населением городов Санта-Клара и Матанзас.

Результаты этих исследований, а также работы специалистов других стран будут представлены на международном семинаре в Гаване.

ЮБИЛЕЙ СТАРЕЙШЕГО ИЗДАТЕЛЬСТВА

НЕДАВНО в Праге открылась выставка, посвященная 190-летию старейшего культурного учреждения Чехии — педагогического издательства. Начало его деятельности, сообщает Чехословацкое телеграфное агентство, датируется 1776 годом. В те далекие времена, вплоть до начала XX века, издательство выпускало незначительное количество книг и учебных пособий.

Сейчас это одно из крупных издательств страны. С 1952 года оно стало называться Государственным педагогическим издательством. Здесь ежегодно выпускают примерно 1.500 названий учебников для всех видов школ общим тиражом около 11 миллионов экземпляров.

ИЗУЧАЮТ РУССКИЙ ЯЗЫК

ТРУДЯЩИЕСЯ Венгрии проявляют большой интерес к русскому языку. Его изучают не только в школах, но и на специальных курсах, в кружках Домов культуры, на предприятиях. Только Общество венгаро-советской дружбы ежегодно организует курсы, где русскому языку обучается около 6 тысяч человек.

Закреплению языковых навыков учащихся способствуют регулярно проводимые конкурсы на лучшее знание русского языка, систематическая переписка венгерских школьников с советскими сверстниками.

В организации учебы большую помощь своим венгерским коллегам оказывают преподаватели русского языка из СССР.

В Миклоше (Северная Венгрия) заканчивается строительство гимназии-интерната на 400 мест для девочек.

На снимке: здание общежития (слева) и школьного здания.

Фото МТИ — АПН.

РЕПОРТАЖ

У САМОГО СИНЕГО МОРЯ

Золотая осень пришла на этот чарующий берег. Тот самый «бархатный» сезон, который заставляет сладко сжиматься сердца всех любителей солнечных пляжей Черноморья, в разгаре.

В свое время один из авторов проекта новых здравниц в Пицунде видный советский зодчий М. В. Посохин писал об этом замечательном уголке: «Мне пришлось побывать в курортных районах Франции, Швеции, Греции и других стран. Однако нигде я не видел более красивого и полезного для здоровья места, чем мыс Пицунда...»

В Пицунде 216 солнечных дней в году, средняя температура воздуха 15 градусов тепла, уникальное сочетание сосновой рощи и морского климата.

У самого синего моря среди реликтовой сосновой рощи высятся многоэтажные сооружения. Это гостиницы-пансионаты будущего курорта Пицунда. Не первый год ведется строительство корпусов, которое началось в сложных условиях. Узкая полоса берега с песчаным грунтом и густая сосновая роща сковывали работу строителей, вызывали дополнительные трудности.

Теперь трудности остались позади.

...Рокочут строительные механизмы, вооруженные разнообразной техникой, строители все выше и выше вздымают к небу этажи, чтобы сохранить сказочную сосновую рощу у самого синего моря. На этажах всех семи корпусов в эти дни строители будущего курорта выполняют самые различные работы — монтируют санузлы и ванны, душевые, облицовывают стены белоснежными плитами, ведут во многих сотнях комнат настилку паркетных полов.

...Сейчас как раз один из этих 216 солнечных дней. Очевидно, в ближайшем будущем зимой отдыхающие будут купаться здесь в закрытом плавательном бассейне, но пока их вполне устраивает море...

— В такие дни работать особенно приятно, — шутят рабочие.

Ну, а всерьез?

— Сейчас внимание строителей сосредоточено, — рассказал нам заместитель управляющего трестом «Пицундстрой» Роман Иванович Саникидзе, — на завершении строительно-монтажных работ второго и третьего высотного зданий из группы 14-этажных гостиниц-пансионатов, которые примут первых курортников уже весной будущего года. К этому же времени появятся первые пассажиры и на морском вокзале, сооружение которого идет сейчас полным ходом.

Кроме этого, строители сооружают курзал, фабрику-кухню, механизированную прачечную и другие объекты культурно-бытового назначения. Мы стремимся сделать все, чтобы создать отличные условия для полноценного отдыха трудящихся.

...Работа кипит. Отдельные участки, бригады, мастера соревнуются друг с другом. Впереди идет комплексная бригада Шота Беридзе, недавно награжденного орденом «Знак почета». Успешно несут трудовую вахту и комплексные бригады, возглавляемые Георгием Гонгадзе и Михаилом Надарейшвили.

Скоро, очень скоро распахнутся двери замечательных здравниц в этом чудесном уголке Черноморского побережья.

Т. ГАМКРЕЛИДЗЕ,
Д. ШЕЛИЯ.
(Спец. корр. «Зари Востока»).

ВЕЧЕР, ПОСВЯЩЕННЫЙ РУСТАВЕЛИ

КАХИ (Азербайджанская ССР), 19 октября. (Спец. корр. ГрузТАГа). Трудящиеся района с большим уважением и любовью отметили 800-летие со дня рождения рыцаря грузинской поэзии Шота Руставели.

В колхозах, учреждениях, школах состоялись лекции и беседы о творчестве гениального автора «Витязя в тигровой шкуре». Большая выставка, посвященная поэту, организована в грузинской средней школе.

В клубе колхоза имени Руставели состоялся юбилейный вечер, в котором приняли участие слушатели народного университета культуры Тбилисского локомотивного депо, представители общественности столицы Грузии.

На вечере были заслушаны доклады профессора М. Чиховани «Шота Руставели и его гениальная поэма», профессора А. Глонти «Витязь в тигровой шкуре» и грузинский литературный язык», доцента В. Мацаберидзе «Шота Руставели и современная грузинская поэзия».

Новости спорта

Золотая медаль Виктора Куренцова

В эти дни внимание многочисленных любителей спорта приковано к столице ГДР, где проходит чемпионат мира и Европы по тяжелой атлетике. По сумме двух дней в командном зачете впереди шли спортсмены Японии — 13 очков, за ними следовали сборные команды Венгрии и Польши, имеющие по 8 очков. Команда Советского Союза, набрав 7 очков, находилась на четвертом месте. Но блестящее выступление советского спортсмена Е. Кацура в легком весе значительно улучшило турнирное положение наших спортсменов. И вот снова большой успех. Старшина Советской Армии 25-летний атлет из Московской области Виктор Куренцов завоевал звание чемпиона мира и Европы среди спортсменов полусреднего веса. Трудно было бороться Виктору с такими известными спортсменами, как рекордсмен мира американец Р. Книпп, серебряный призер чемпионата мира 1965 года атлет из ГДР В. Дитрих, поляк В. Башановский и другие. И все-таки В. Куренцов с честью выстоял. Набрав в сумме классического троеборья 450 килограммов, он вышел победителем в этом интереснейшем и напряженном поединке. Представитель Польши В. Башановский был вынужден довольствоваться вторым местом. Третье призовое место досталось В. Дитриху.

Теперь в командном зачете советские спортсмены находятся на первом месте. У них — 21 очко. Польские спортсмены на втором месте — 18 очков.

СЛОВО БЕРЕТ «КОРОЛЕВА»

На международной неделе спорта в Мехико стартовала «королева» спорта — легкая атлетика. Сильнейшие спортсмены мира состязаются по различным видам программы.

Первую золотую медаль среди советских легкоатлетов завоевал москвич В. Скворцов, который прыгнул в высоту на 212 сантиметров.

В беге на 5.000 метров москвич Ю. Тюрин финишировал третьим. Его время — 14.29,8 секунды.

Представитель Кубы Э. Фигуэрола победил в беге на 100 метров. Дистанцию он покрыл за 10,4 секунды.

Лучшее время в беге на 400 метров показала голландская легкоатлетка Ван Эйк Вос — 55,7 секунды.

У велосипедистов в гонке преследования победил олимпийский чемпион Ю. Далер (Чехословакия).

30 ЛЕТ СПУСТЯ

Поклонники мужественного и темпераментного регби после долгой разлуки скоро вновь увидят лучшие команды в борьбе за звание чемпиона страны. Финальные игры первенства состоятся с 28 октября по 5 ноября в Тбилиси.

Шесть коллективов будут оспаривать титул сильнейшего. Четыре из них завоевали это право в полуфинальных турнирах. Это — железнодорожники Тбилиси, чемпионы Ленинграда — спартаковцы, их одноклубники из Киева и динамовцы Москвы, которые 30 лет назад были чемпионами страны. Поскольку последующие годы первенство СССР не проводилось, динамовцы продолжают сохранять этот титул. К этой четверке победителей полуфинальных соревнований 29-и сильнейших команд РСФСР, Грузии, Армении, Латвии, Литвы, Украины, Москвы и Ленинграда присоединятся, по решению оргбюро Федерации регби СССР, динамовцы Тбилиси и команда Московского высшего училища имени Баумана, чемпиона столицы, неоднократного победителя международных встреч.

Финальные соревнования пройдут в один круг. Победителя ждет переходящий Кубок МК ВЛКСМ. (ТАСС).

ГОСТИ С ДУНАЯ

БАТУМИ. (Корр. «Зари Востока»). 90 врачей из ФРГ, Австрии, США, Франции, Португалии, Чили и других стран совершают поездку по придунайским государствам. По инициативе Венской академии медицинских наук врачи знакомятся с лечением инфекционных заболеваний.

На теплоходе «Осетия» Советского Дунайского пароходства иностранные врачи прибыли в Батуми, где они посетили инфекционную больницу и другие лечебные учреждения Аджарии.

Новые гостиницы

С каждым годом увеличивается количество туристов и экскурсантов, посещающих нашу республику. Для них во многих уголках Грузии строятся благоустроенные гостиницы.

На курортах Саирме и Боржоми ведется строительство гостиниц, рассчитанных на 200 мест каждая. Они будут сданы в эксплуатацию в 1967 году.

Сейчас в Сигнахи и Болниси заканчивается строительство новых гостиниц на 50 мест каждая.

ФРУКТЫ — В МОСКВУ

АХАЛЦИХЕ. (Корр. «Зари Востока»). Ахалцихская заготконтора «Грузплодоовощ» успешно ведет заготовку и отгрузку фруктов в Москву. Уже отправлено 300 тонн плодов, заготовленных в колхозах и совхозах Ахалцихского района.

В нынешнем году заготконтора отгрузит трудящимся Москвы 1.200 тонн высококачественных фруктов.

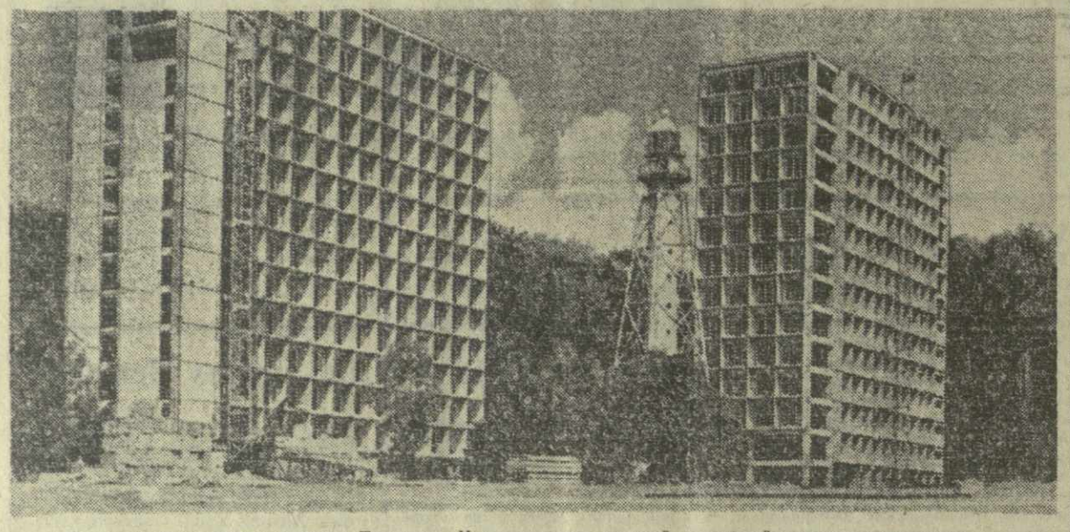

Строительство города-курорта Пицунда. На снимке: шестой и седьмой корпусы пансионата.
Фото М. Квирикашвили.

БИБЛИОТЕКА ВИН

Библиотека эта не совсем обычная. Здесь нет уникальных книг, журналов, газет. Но тем не менее ее редкие экспонаты известны далеко за пределами республики.

В библиотеке вин Сакарской опытной станции Научно-исследовательского института садоводства, виноградарства и виноделия Академии наук Грузинской ССР хранится более 90 тысяч бутылок вин двухсот наименований.

Здесь самые старые экспонаты «Цоликаури» и «Цицка». Их всего четыре «экземпляра». Белое сладкое вино сорта «Крахуна», который сейчас не культивируется, представлено широко — 300 бутылками.

Много интересного рассказал нам винодел-технолог Д. Квижашвили. Вот уже более 35 лет этот квалифицированный специалист работает на Сакарской опытной станции. Он потомственный винодел, влюбленный в свою профессию. Многие из редких экспонатов библиотеки найдены и сохранены Дидитом Николаевичем.

Он показывает бутылки, в которых хранятся очень редкие вина. Вот «Оцханури сапере», изготовленное из винограда, который встречается только в Западной Грузии и в настоящее время сохранился на очень незначительных площадях в трех селах — Свири, Сазано и Цхрацкаро. В коллекции имеются всего десять бутылок этого солнечного напитка.

В библиотеке хранятся вина, распространенные только в Аджарии. Здесь есть «Алиготе», «Мухранули» и многие другие вина — ароматные, обладающие замечательными вкусовыми качествами.

Здесь широко представлены и такие прославленные вина, как «Оджалеши», «Чвитилури», «Хардани», широко известная «Хванчкара», «Мцване», «Муджуретули».

Недавно фонд библиотеки пополнился новыми экспонатами. Это полусухое грузинское вино урожая 1966 года.

Ш. СВАНИ.

В НЕСКОЛЬКО СТРОК

● *Вчера в Москве состоялась очередная встреча по футболу между командами высшей лиги класса «А». Столичные торпедовцы принимали футболистов бакинского «Нефтяника». Победу одержали гости со счетом 2 : 1.*

● *В Москве на первенство страны по водному поло осталось сыграть три тура, но чемпион 1966 года уже известен. Ватерполисты ЦВСК ВМФ после победы над ленинградским «Спартаком» со счетом 5 : 1 обеспечили себе первое место. Они третий год подряд сохраняют за собой титулы чемпионов СССР.*

● *В Будапеште состоялась международная встреча между гандболистами сборных СССР и Венгрии. С результатом 20 : 16 победу одержали советские спортсмены.*

● *В голландском городе Утрехте финишировало открытое первенство страны по настольному теннису. Советские спортсмены З. Руднова и А. Амелин выиграли финальный поединок в смешанном разряде.*

● *В Ужгороде финишировали авторалли 1966 года. Звание чемпионов Советского Союза на автомашинах «Волга» завоевали львовские спортсмены Е. Крывдик и С. Найменович. В командном зачете победили автомобилисты Литвы.*

НА ЯЗЫКЕ ТЕАТРА

На афише лицо женщины — умное, утомленное, с горькой складкой у рта. Это Мадлен Робинсон, известная французская актриса, ее знают и по театру и по кино. Она снималась более чем в шестидесяти фильмах, зритель привык с ней встречаться на театральных подмостках Парижа. Трудно назвать все многогранные яркие образы, прославившие актрису. В прошлом сезоне она стала обладательницей Премии критики за лучшее исполнение драматической роли в спектакле «Кто боится Вирджинии Вульф» Эдварда Олби. Это в шестьдесят пятом. В прежние годы актриса тоже получала призы и кубки в награду за лучшее исполнение женских ролей.

К нам в Советский Союз Мадлен Робинсон приехала впервые, со специально созданной ею для этой цели драматической труппой.

И вот мы в зрительном зале театра имени Руставели. Первый спектакль труппы. Идет одноактная пьеса Жана-Поля Сартра «При закрытых дверях». Исполнители — Мадлен Робинсон, Даниэль Лебрен, Мишель Лемуан, режиссер — Франсуа Дарбон.

Пьеса очень своеобразна. Трое людей, совершивших тяжкие преступления, попадают в «ад». Не в ад в обычном понимании этого слова, где грешники поджариваются на раскаленных жаровнях и варятся в кипящей смоле. Этот «ад» — всего лишь современная комната, двери которой навсегда захлопнулись для них. Они обречены на жизнь втроем. Испепеляющий пламень воспоминаний о содеянном пожирает их, от этого не уйти никуда. Все кончено. Нельзя ни бежать, ни убить, ни любить. И так будет продолжаться вечно, потому что это возмездие.

Все драмы Сартра философичны и публицистичны, они заставляют размышлять над тем, что вы слышите с театральных подмостков. Это не всегда ясно, это почти всегда сложно, но задуматься — необходимо.

О Мадлен Робинсон говорят: она всегда та женщина, которую она играет. Это действительно так. Глядя на нее, вы забываете, что перед вами актриса, настолько ей удается слиться с образом. И вместе с тем это первоклассный мастер — вы чувствуете, как отточено, отшлифовано каждое слово, жест, даже движение губ и усмешка. Это подлинная виртуозность — когда зрителю кажется, что все родилось только что, на его глазах, и не может повториться в другой вечер. Если же ему довелось увидеть актрису снова в том же спектакле, он может убедиться, что все отработано, как у виртуоза-гравера. Это, конечно, настоящее искусство.

Нельзя не отметить, что Мадлен Робинсон сумела подобрать для себя отличных партнеров. Очень хороша молодая талантливая актриса Даниэль Лебрен в роли Эстелль.

Второй одноактной пьесой, которую увидел тбилисский зритель в вечер первого знакомства с французской драматической труппой, была пьеса Жюля Ренара «Домашний хлеб».

Здесь Мадлен Робинсон предстала перед нами, как блестящий мастер диалога. Известно, какое великое искусство — уметь слушать на сцене. Актриса владеет этим даром сполна. Глядя на ее лицо, вы читаете все, что говорит ее партнер, и даже больше, потому что мысль не покидает Мадлен. Она светится в ее больших голубых глазах, в умной мягкой улыбке, в каждой интонации, а их у нее великое множество. Актриса умеет так уютно устроиться в мягком кресле или уголке дивана, свободно беседуя при этом, что кажется — это происходит не на сцене, а у нее дома.

Чувство радостного оживления, ощущение праздничности не покидало в тот вечер тех, кто пришел на спектакль. Состоялась встреча с подлинным искусством.

Л. УПЛИСАШВИЛИ.

На снимке: сцена из спектакля «При закрытых дверях». Слева направо: Гарсен — артист Мишель Лемуан, Инэс — артистка Мадлен Робинсон, Эстелль — артистка Даниэль Лебрен.
Фото М. Квирикашвили.

ВЧЕРА РЕДАКЦИИ СООБЩИЛИ

МЕЖДУНАРОДНЫЙ СИМПОЗИУМ

СУХУМИ. (Корр. «Зари Востока»). В Сухуми начал работу международный симпозиум «Биология и патология обезьян, изучение болезней человека в эксперименте на обезьяне».

В симпозиуме принимают участие свыше 150 ученых из ГДР, Польши, Чехословакии, Бельгии, Великобритании и США.

— На нынешнем симпозиуме, — сказал председатель оргкомитета симпозиума директор Института экспериментальной патологии и терапии Академии медицинских наук СССР профессор Б. Лапин, — специальное заседание посвящено вопросам развития экспериментальной приматологии, где, в частности, будут рассмотрены история и современное состояние научных исследований на обезьянах в различных приматологических центрах мира. Затем будут обсуждены проблемы содержания и разведения обезьян в научных учреждениях. На отдельном заседании будут рассмотрены вопросы патологии обезьян и восприимчивость к вирусным инфекциям у этих животных. Будет проведена научная дискуссия по проблемам физиологии высшей нервной деятельности и психологии обезьян. В центре внимания симпозиума — наиболее актуальные болезни человека. На нескольких заседаниях будут обсуждены опыты советских и зарубежных ученых по изучению на обезьянах злокачественных опухолей, сердечно-сосудистых заболеваний, инфекционных болезней и другие.

* * *

КОНФЕРЕНЦИЯ МОЛОДЫХ ЭНЕРГЕТИКОВ

В Тбилиси открылась вторая научно-техническая конференция молодых специалистов Всесоюзного государственного проектно-изыскательского и научно-исследовательского института «Энергосетьпроект». В работе конференции принимают участие 140 молодых инженеров-энергетиков из разных республик, городов и областей страны. Будет заслушано 80 докладов по вопросам проектирования энергетических объектов, электрических сетей и энергосистем. Грузинские специалисты-энергетики выступят с докладами о новых технических решениях проектирования энергетических объектов в горных условиях.

* * *

ВСТРЕЧА С ЗЕМЛЯКАМИ

В Ванском районном Доме культуры состоялась встреча трудящихся со своими земляками — видными учеными, деятелями искусства, артистами. В числе гостей были — Герой Социалистического Труда академик Академии наук республики К. Эристави, профессора Д. Лорткипанидзе, М. Напетваридзе, Н. Лачкепиани, С. Чахунашвили, заслуженный деятель искусств художница Е. Багдавадзе, народные артисты республики К. Саканделидзе и А. Кобаладзе, генерал-майор запаса П. Абрамидзе и другие.

З. ШВЕЛИДЗЕ,
доцент Тбилисского государственного университета.

Редактор Ю. ХОМЕРИКИ.

СООБЩЕНИЯ • СПРАВКИ • ОБЪЯВЛЕНИЯ

КИНО

СЕГОДНЯ

В кинотеатрах: имени Руставели, «Амирани» (в зимн. и летн. театрах), «Исани», «Сакартвело» (Красный зал), «Газапхули», в Доме культуры имени Плеханова, «Колхида» (в зимн. театре) — «Девица Роз-Мари»; «Октябрь» — «Война и мир» (2-я серия); «Сакартвело» (Зеленый зал), имени 26 комиссаров (первый зал), в Доме культуры имени И. Чавчавадзе, «Батуми» — «Сколько лет, сколько зим!»; «Тбилиси» — «По тонкому льду»; «Пакадули», — «Затмение»; «Казбеги» (первый зал) — «Сыновья человека с каменным сердцем»; «Космос», в Доме офицеров — «Война и мир» (1-я серия); имени 26 комиссаров (второй зал) — «Подвиги Геракла»; «Колмеурне», «Спартак» — «Им было восемнадцать»; «Танамгзаври» — «Рокко и его братья»; «Комсомолец», в парке имени Кирова, в Доме культуры имени Горького (в зимн. театре), «Колхида» (в летн. театре) — «Маци Хвития»; в Доме культуры имени Горького (в летн. театре) — «Руставели и его эпоха»; «Экран» — вечер приключенческих фильмов.

ТЕАТРЫ

СЕГОДНЯ

Тбилисский государственный ордена Ленина академический театр оперы и балета имени З. Палиашвили — «Чио-Чио-Сан» (в 19 час. 30 мин.); Тбилисский государственный ордена Трудового Красного Знамени академический театр имени К. Марджанишвили — «Я верю тебе» (в 19 час. 30 мин.); театр армянской драмы имени С. Шаумяна — «Свекровь» (в 19 час. 30 мин.); театр музкомедии имени В. Абашидзе — «Моя прекрасная леди» (в 20 час. Зрительный зал с 1-го по 6-й ряд радиофицирован, спектакли переводятся на русский язык); Грузгосфилармония, в помещении театра имени Ш. Руставели — драматическая труппа Мадлен Робинсон (в 20 час.); Госцирк — новый аттракцион «Бахчисарайская легенда» под руководством и при участии лауреата Всесоюзного смотра циркового искусства Бориса Манжелли (в 20 час.).

СТАДИОН «ДИНАМО»
Пр. Ак. Церетели № 2
Тел. 5-21-62
21 ОКТЯБРЯ

ФУТБОЛ

Розыгрыш первенства СССР между командами II группы класса «А»
«РУБИН» (Казань) — «ЛОКОМОТИВ» (Тбилиси)
Начало в 18 часов.

ТБИЛИССКИЙ АВТОРЕМОНТНЫЙ ЗАВОД № 1

ДОВОДИТ ДО СВЕДЕНИЯ

руководителей автохозяйств республики, а также совхозов и колхозов, что завод принимает в капремонт автомашины марки ЗИС-150, ЗИС-585, ГАЗ-51 и ГАЗ-93 без наряда по техническим условиям.

Выдача капитально отремонтированных машин производится немедленно после оплаты капремонта.

ДИРЕКЦИЯ.

25 октября в гор. Мцхета СОСТОИТСЯ

ТИРАЖ ВЫИГРЫШЕЙ ДЕНЕЖНО-ВЕЩЕВОЙ ЛОТЕРЕИ ГРУЗИНСКОЙ ССР 1966 ГОДА (десятого выпуска)

В ТИРАЖЕ РАЗЫГРЫВАЕТСЯ 155.000 ДЕНЕЖНЫХ И ВЕЩЕВЫХ ВЫИГРЫШЕЙ НА СУММУ 279.000 РУБЛЕЙ,

В ЧИСЛЕ ВЫИГРЫШЕЙ — 2 АВТОМАШИНЫ «ВОЛГА», 8 АВТОМАШИН «МОСКВИЧ», 3 АВТОМАШИНЫ «ЗАПОРОЖЕЦ», 35 ПИАНИНО, 5 ПУТЕВОК НА ПУТЕШЕСТВИЕ ПО ГОРОДАМ СОВЕТСКОГО СОЮЗА, 40 ХОЛОДИЛЬНИКОВ, 15 ТЕЛЕВИЗОРОВ И МНОГО ДРУГИХ ЦЕННЫХ ВЕЩЕЙ И ДЕНЕЖНЫХ ВЫИГРЫШЕЙ.

ПРИОБРЕТАЙТЕ ЛОТЕРЕЙНЫЕ БИЛЕТЫ!

УЧАСТВУЙТЕ В ТИРАЖЕ ВЫИГРЫШЕЙ!

УПРАВЛЕНИЕ ГОСТРУДСБЕРКАСС И ГОСКРЕДИТА ГРУЗИНСКОЙ ССР.

АДРЕС РЕДАКЦИИ: Тбилиси, пр. Руставели, 42. ТЕЛЕФОНЫ: заместители редактора — 3-18-54, 3-18-07, ответственный секретарь — 3-17-06, приемная — 3-11-58. ОТДЕЛЫ: партийной жизни — 3-15-01, пропаганды марксистско-ленинской теории — 3-11-01, литературы и искусства — 9-93-28, науки, вузов и школ — 9-50-61, промышленности, транспорта и товарооборота — 3-22-34, сельского хозяйства — 3-19-19, республиканской информации — 3-17-58, писем и массовой работы — 3-17-54, 3-13-54, иностранный — 3-11-01, сектор советского строительства — 3-52-00, иллюстрации — 3-18-59, кабинет рабселькора — 3-16-27, заведующий редакцией — 3-24-80, библиотека — 3-18-02. ИЗДАТЕЛЬСТВО (ул. Ленина, 14): директор — 9-95-41, заместители директора — 3-22-54, бухгалтерия — 9-81-81. Прием объявлений — 3-93-94.

ИНДЕКС 66432 6 Полиграфический комбинат издательства ЦК КП Грузии, Тбилиси, ул. Ленина, 14. УЭ 06552