ДОЛГ ПАРТИЙНЫХ ОРГАНИЗАЦИЙ

Борьба за претворение в жизнь решений сентябрьского Пленума ЦК КПСС требует резкого повышения уровня организаторской и политической работы в массах. Она должна быть более действенной, конкретной, целеустремленной, отвечающей задачам сегодняшнего дня. Если экономические мероприятия по улучшению управления промышленностью не подкрепить плодотворной работой партийных организаций, всей многочисленной армии коммунистов, занятых на решающих участках производства, намеченные мероприятия нельзя будет осуществить с должным успехом, так, как этого требуют интересы коммунистического строительства.

«Переход к отраслевому принципу руководства промышленностью и усиление экономических рычагов в развитии производства,—записано в Постановлении Пленума ЦК КПСС,— **еще выше поднимают роль партийных организаций республик, краев, областей, городов, районов, предприятий, министерств и ведомств в борьбе за обеспечение высоких темпов развития экономики, повышают их ответственность за работу предприятий и хозяйственных органов по выполнению народнохозяйственных планов и государственных заданий».**

Задача партийных организаций состоит в том, чтобы, не подменяя хозяйственных руководителей, сосредоточить главное внимание на организаторской работе, подборе, расстановке и воспитании кадров, на контроле за исполнением директив партии и правительства, на усилении коммунистического воспитания трудящихся. Постоянно изучать деятельность предприятий, помогать хозяйственным руководителям, выявлять и устранять недостатки, направлять усилия людей на изыскание и приведение в действие всех резервов производства, решительно бороться с проявлениями как ведомственных, так и местнических тенденций — вот что сейчас требуется от партийных организаций.

Пленум ЦК КПСС, разработавший практические мероприятия по улучшению управления промышленностью, обязал партийные комитеты, первичные партийные организации усилить работу по повышению коммунистической сознательности людей. Он указал на необходимость всемерно развивать их творческую активность, настойчиво бороться за повышение производительности труда, укрепление трудовой и производственной дисциплины, больше проявлять заботы об улучшении условий труда и быта рабочих и служащих.

Вопросы эти постоянно находятся в центре внимания партийных организаций предприятий и строек Тбилиси. Это способствовало тому, что промышленность столицы республики досрочно — за шесть лет и девять месяцев — завершила выполнение семилетнего плана по объему промышленного производства. Выпуск промышленной продукции за семилетку возрос на 60,1 процента, в том числе по приборостроительной промышленности — почти в семь раз, электротехнической — в 5 раз, машиностроительной — в три раза. Освоено производство более 300 новых видов машин, механизмов и приборов — таких, как мощные магистральные восьмиосные электровозы ВЛ-8 и ВЛ-10, специальные трубоотрезные и муфтоотрезные автоматические станки, круглошлифовальные станки высокой точности, 25 наименований различного электросварочного оборудования и т. д. Это — замечательный подарок 48-й годовщине Великого Октября, предстоящему XXIII съезду партии.

Партийные организации электровозостроительного завода имени В. И. Ленина, станкостроительного завода имени С. М. Кирова, керамического комбината и других передовых предприятий города начали глубже, с большим знанием дела разбираться в экономике производства. Они организуют массовый поход за экономию и бережливость, рациональное использование денежных средств, материальных и трудовых ресурсов, заботятся о том, чтобы это стало подлинно народным делом. Партийные организации видят одну из первоочередных своих задач в том, чтобы систематически и планомерно вооружать кадры, особенно командиров производства, экономическими знаниями, учить их умению правильно использовать экономические рычаги для улучшения промышленного производства.

Интересы дальнейшего совершенствования производства, улучшения управления промышленностью требуют усиления руководства социалистическим соревнованием, движением за коммунистический труд. Поэтому важно, чтобы этими вопросами партийные организации занимались не формально, от случая к случаю, а повседневно, творчески, проявляя чувство нового. Необходимо добиться, чтобы все передовое, прогрессивное, что рождается наукой и практикой, внедрялось в производство, помогало расширять производственные фонды, с большой пользой служило делу коммунистического строительства.

На предприятиях и стройках республики сейчас идет всестороннее изучение решений сентябрьского Пленума ЦК КПСС. Оно проходит в обстановке возросшей активности людей, их стремления ознаменовать XXIII съезд партии новыми успехами в труде.

В эти дни до 500 человек, входящих в пропагандистские группы ЦК КП Грузии и Тбилисского Комитета партии, выезжают в районы и города республики, где выступят с лекциями и докладами о решениях Пленума ЦК КПСС, окажут практическую помощь партийным организациям в проведении организаторской и массово-политической работы среди трудящихся.

Продиктованные жизнью мероприятия по улучшению управления промышленностью создают благоприятные условия не только для дальнейшего подъема экономики в целом, но и повышают заинтересованность коллективов предприятий, каждого работника в отдельности в результатах своего труда. Это обстоятельство имеет огромное хозяйственное и политическое значение. И, разумеется, партийные комитеты, первичные партийные организации призваны сделать все необходимое, чтобы максимально использовать возможности и преимущества новой системы хозяйствования, правильно использовать экономические и моральные стимулы.

Наша страна стоит перед лицом больших и ответственных задач. Обеспечить успешное претворение их в жизнь — долг партийных организаций.

ПРОЛЕТАРИИ ВСЕХ СТРАН, СОЕДИНЯЙТЕСЬ!

ЗАРЯ ВОСТОКА

Год издания 44-й

ОРГАН ЦК КП ГРУЗИИ, ВЕРХОВНОГО СОВЕТА ГРУЗИНСКОЙ ССР И СОВЕТА МИНИСТРОВ ГРУЗИНСКОЙ ССР

№ 244 (12480) | Пятница, 15 октября 1965 года | Цена 2 коп.

Съезду партии — достойную встречу!

АДРЕС: КРУПНЫЕ НОВОСТРОЙКИ

Хорошая молва идет по стране о тракторных кранах ТК-53, которые изготовляет тбилисский комбинат производственных предприятий «Грузгидроэнергстрой». Их можно увидеть на строительстве мощных электростанций Красноярска, Волгограда, Баку, Еревана, Новосибирска, Риги...

Коллектив предприятия постоянно совершенствует краны, делает их более выносливыми, надежными и долговечными. В честь XXIII съезда КПСС рабочие решили освоить выпуск нового модернизированного крана КТ-25. Его грузоподъемность будет на 50 процентов больше, чем у крана ТК-53. Длина стрелы достигнет 13,5 метра. Новый кран технически вынослив, его схема обслуживания проста и удобна.

«Что ты сделал в честь съезда КПСС?». Под таким девизом во всех цехах предприятия развернулось соревнование.

Особенно оживленно сейчас в цехе металлоконструкций. Его коллектив, не прекращая выпуска продукции, реконструирует производственные помещения, модернизирует механизмы. В будущем году цех металлоконструкций удвоит выпуск продукции, которая пойдет на строительство ИнгуриГЭС.

Коллектив предприятия уже рапортовал о выполнении семилетнего плана и обязался до конца года выпустить сверхплановую продукцию на один миллион рублей.

СВЕРХПЛАНОВЫЙ УГОЛЬ

БАЛЕ. (Корр. «Зари Востока»). Широко развернули соревнование за достойную встречу 48-й годовщины Великого Октября и XXIII съезда партии горняки шахты № 1 рудоуправления «Ахалцихуголь». Они выдали на-гора сверх девятимесячного плана 3.642 тонны угля. Путем бережного расходования и повторного использования крепежного материала за девять месяцев шахтеры сэкономили 98 кубометров леса.

Впереди соревнующихся — участок № 1, которым руководит коммунист А. Чачхиани. С начала года на счету горняков этого участка 1.289 тонн сверхпланового угля.

Здесь введена в эксплуатацию новая лава длиной 75 метров. Сейчас подготавливается еще одна лава длиной в 80 метров, которая будет сдана в эксплуатацию к 7 ноября.

Горняки первой шахты обязались выполнить годовой план угледобычи к 5 декабря — ко Дню Советской Конституции.

Растет выпуск новых машин

БАТУМИ. **(Корр. «Зари Востока»).** Батумские машиностроители стали на трудовую вахту в честь XXIII съезда КПСС. Девятимесячный план выполнен досрочно. Только в текущем году завод освоил выпуск 30 новых видов машин для различных отраслей пищевой промышленности. В числе новинок батумских машиностроителей—соконаполнители для консервной промышленности, автоматы для расфасовки жидких ядохимикатов, предназначенные для Уфимского химического завода.

Тяжеловесные поезда

Высокий трудовой подъем царит в эти дни на станции Чиатура Закавказской железной дороги.

В сентябре 80 процентов сформированных на станции поездов были тяжеловесными. Перевезено более 35 тысяч тонн груза сверх плана.

Большой вклад в успешную работу коллектива вносит смена диспетчера Э. Церетели, систематически выполняющая план погрузки марганцевой руды на 120—130 процентов, и бригада коммунистического труда составителей поездов, возглавляемая М. Чумбуридзе.

Ш. СУКНИДЗЕ,
диспетчер станции Чиатура, руководитель смены коммунистического труда.

ЗАЛОГ УСПЕХА

Претворяя в жизнь решения мартовского Пленума ЦК КПСС, труженики сел Абашского района в нынешнем году провели особенно большую работу по созданию прочной кормовой базы для общественного животноводства. Колхозы и совхозы досрочно выполнили годовой план закладки силоса. Вместо 7.975 тонн, предусмотренных заданием, в хозяйствах района заложено около 8.300 тонн высококачественной силосной массы.

Сейчас труженики многих колхозов и совхозов района заготавливают сверхплановые тонны сочных кормов. Особенно хороших результатов в закладке силоса сверх задания добились колхозники артели имени Дзержинского села Дзвели-Абаша, имени Орджоникидзе села Эцери, имени Махарадзе села Самикао и других хозяйств.

Высокий урожай

Овощеводы колхоза села Курдгелаури Телавского района ежегодно выращивают высокие урожаи овощей. Нынче в хозяйстве под овощные было отведено 8 гектаров земель. Урожай оказался отличным—вместо запланированных 120 центнеров здесь собрали с гектара по 140 центнеров лука. Отличились бригады, которыми руководят А. Орвоташвили и З. Кирвалидзе. Они получили в среднем с каждого гектара по 260 центнеров овощей. Государству за сезон продано вместо плановых 400 центнеров 420 центнеров лука.

С. ШЕШАБЕРИДЗЕ.

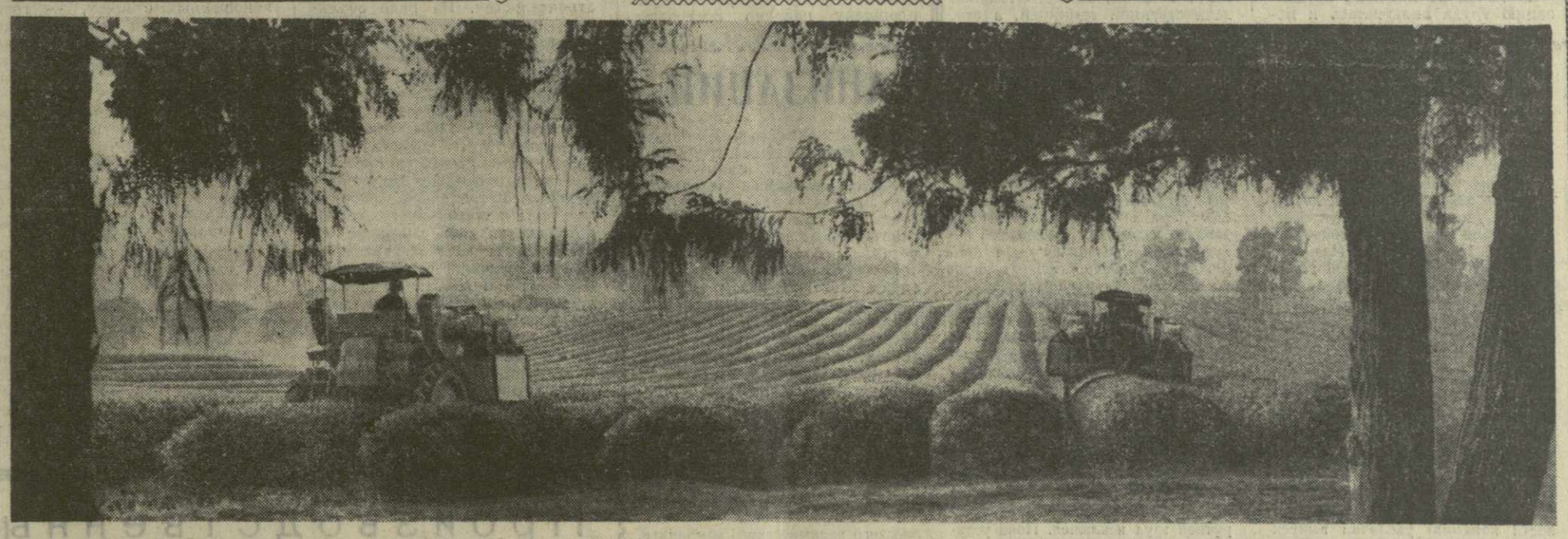

Лаитурский чайный совхоз Махарадзевского района — один из самых крупных хозяйств республики. В нынешнем году лаитурцы уже собрали свыше 4.000 тонн ценного сырья. Немалое количество «зеленого золота» собрано здесь с помощью машин «Сакартвело». На их долю приходится 327 тонн листа.

На снимке: машины «Сакартвело» на плантациях Лаитурского чайного совхоза.

Фото Г. Вахтангадзе.

По родной стране

Пленум ЦК Компартии Армении

ЕРЕВАН, 14 октября. (Корр. ТАСС). Сегодня здесь открылся пленум Центрального Комитета Компартии Армении. Обсуждаются итоги сентябрьского Пленума Центрального Комитета КПСС и задачи партийных организаций республики. С докладом по этому вопросу выступил первый секретарь ЦК Компартии Армении Я. Н. Заробян. После доклада начались прения.

На повестке дня пленума также вопрос о созыве очередного, XXIV съезда Компартии Армении.

Народные университеты

Все большую популярность приобретают у трудящихся Советской Эстонии народные университеты, действующие во всех крупных городах республики. Десятки тысяч рабочих и служащих в свободное время овладевают в них знаниями.

3.500 слушателей — на две тысячи больше, чем в минувшем учебном году, — записались на 11 факультетов народного университета в городе эстонских сланцевиков Кохтла-Ярве. Это — горняки, химики, строители, служащие различных учреждений. В этом году здесь открыто 6 новых факультетов — театра, музыки, технический, педагогический (для родителей), юридический, факультет журналистики. Читают лекции и руководят практическими занятиями ученые и специалисты Таллина, Ленинграда, Тартуского университета, местные преподаватели. (АПН).

ВТОРОЙ СПУТНИК „МОЛНИЯ-1" — В ПОЛЕТЕ

СООБЩЕНИЕ ТАСС

В соответствии с программой отработки системы дальней радиосвязи и телевидения с использованием искусственных спутников Земли — активных ретрансляторов 14 октября 1965 года в Советском Союзе успешно осуществлен запуск на высокоэллиптическую орбиту второго спутника связи «Молния-1».

По предварительным данным координационно-вычислительного центра, спутник выведен на орбиту с апогеем 40 тысяч километров в Северном полушарии и перигеем 500 километров в Южном полушарии. Период обращения спутника—11 часов 59 минут, наклонение орбиты—65 градусов.

На борту спутника установлена ретрансляционная аппаратура для передачи программ телевидения и дальней многоканальной радиосвязи, а также аппаратура командно-измерительного комплекса, системы ориентации, коррекции орбиты и энергопитания спутника.

Основной задачей запуска второго спутника связи «Молния-1» является дальнейшая отработка системы дальней двусторонней телевизионной и телефонно-телеграфной радиосвязи и ее опытная эксплуатация.

Вся аппаратура, установленная на борту спутника связи, работает нормально.

С помощью второго спутника «Молния-1» проведены первые сеансы телефонной связи и обмен телевизионными программами между Москвой и Владивостоком.

Выводом на орбиту второго спутника «Молния-1» начнется проверка возможности организации системы связи при совместном использовании нескольких спутников.

Прибытие Премьер-Министра Дании в Сочи

СОЧИ, 13. **(Корр. ТАСС).** Сегодня в город-курорт из Ташкента прибыл Премьер-Министр Дании Енс Отто Краг с сопровождающими его лицами.

В Адлерском аэропорту, украшенном государственными флагами Дании и Советского Союза, главу датского правительства встречали председатель исполкома Сочинского городского Совета депутатов трудящихся П. И. Бажанов и другие официальные лица, а также представители печати, радио и телевидения.

Премьер-Министр Енс Отто Краг проведет несколько дней на Черноморском побережье Кавказа.

Республиканский семинар редакторов районных и межрайонных газет

Союз журналистов Грузии провел трехдневный республиканский семинар редакторов районных и межрайонных газет. Участники его заслушали доклады: Ш. Гагошидзе — «Участие районных газет в общенародной борьбе за выполнение решений мартовского и сентябрьского Пленумов ЦК КПСС», Д. Мчедлишвили — «Редактор как политический руководитель газеты», Ю. Хомерики—«Массовая работа редакции и дальнейшее развитие общественных начал», М. Давиташвили — «Районная газета в борьбе за внедрение передового опыта и достижений науки», А. Бегашвили—«Язык и стиль газеты».

На семинаре были заслушаны обзоры районных и межрайонных газет, с которыми выступили Б. Татаришвили, В. Шавгулидзе, Ю. Поляков. Состоялась встреча участников семинара с ответственными работниками Комитета по печати Совета Министров Грузинской ССР и ГрузТАГа. Председатель Комитета по печати М. Мегрелишвили сообщил в своем выступлении, что будут осуществлены мероприятия по укреплению полиграфической базы в районах и оказанию необходимой помощи газетам.

В обсуждении практических вопросов работы боевого отряда советской печати—районных и межрайонных газет приняли участие редакторы В. Давиташвили (Сигнахи), Ш. Махароблидзе (Гори), М. Мелкадзе (Цулукидзе), Г. Джинчарадзе (Болниси), А. Сехниашвили (Тетри-Цкаро), Г. Капанадзе (Ахалцихе), С. Гонджилашвили (Ахмета), Л. Ампар (Гагра), С. Твалчрелидзе (Мцхета), Т. Долидзе (Ланчхути) и А. Гургенидзе (Махарадзе).

Для участников семинара была прочитана лекция И. Табагуа о международном положении. Доцент О. Гигинеишвили поделился впечатлениями от поездки в Турцию. Кинорежиссер и оператор Г. Асатиани рассказал о зарубежных поездках и показал свой новый документальный фильм «Париж... Париж...»

Слушатели семинара осмотрели строительство Тбилисского метро.

Редакторы районных и межрайонных газет были приняты в Центральном Комитете Компартии Грузии. Секретарь ЦК КП Грузии Д. Г. Стуруа имел с ними беседу о решениях последних Пленумов ЦК КПСС и ближайших задачах идеологической работы. (ГрузТАГ).

Положить конец агрессии США

ХАНОЙ, 14 октября. (ТАСС). По приглашению Ассоциации вьетнамских юристов с 30 сентября по 12 октября в Демократической Республике Вьетнам находилась с дружественным визитом делегация Международной ассоциации юристов-демократов во главе с ее генеральным секретарем Ж. Норманом.

Как передает Вьетнамское информационное агентство, в совместном заявлении Международная ассоциация юристов-демократов и Ассоциации вьетнамских юристов, опубликованном в Ханое, говорится, что Международная ассоциация юристов-демократов решительно осуждает политику интервенции и военной агрессии американских империалистов в Южном Вьетнаме и агрессивную войну США против Демократической Республики Вьетнам. Обе стороны призывают всех людей доброй воли выступить с решительным осуждением преступлений американских империалистов и поддержать справедливую борьбу вьетнамского народа за свою свободу.

В заявлении указывается, что единственной основой для решения вьетнамского вопроса может быть строгое соблюдение Женевских соглашений и принципов международного права.

Бои в Южном Вьетнаме

ПАРИЖ, 14 октября. (ТАСС). Отряды армии Освобождения вели сегодня ожесточенные бои в дельте Меконга с несколькими батальонами марионеточных войск. Во время этих боев в 20 км. от Кан-Тхо сайгонские войска понесли потери, сообщает агентство Франс Пресс из южновьетнамской столицы.

По сообщениям других агентств, бои продолжались и в районе Ан-Кхе, где окончилась провалом крупнейшая операция американских войск.

ОБСТАНОВКА В ЛЕОПОЛЬДВИЛЕ

НЬЮ-ЙОРК, 14 октября. (ТАСС). В сообщениях из Леопольдвиля обстановка в конголезской столице после низвержения Чомбе с поста премьера характеризуется «напряженным спокойствием». Улицы города полупустынны, а основные правительственные здания по-прежнему находятся под охраной парашютистов.

В кругах, делавших ставку на то, что Чомбе останется у власти, реакция на вчерашние перемены представляет собой, по словам корреспондента АП, «смесь растерянности, уныния и нервозности». Сам Чомбе и его единомышленники из партии «КОНАКО» второй день заседают в Леопольдвиле при закрытых дверях.

Тем временем кандидат в премьеры Эварист Кимба обратился сегодня ко всем политическим деятелям страны с призывом о сотрудничестве в деле сформирования «представительного и динамичного правительства». Что касается Чомбе, то его сторонники заявляют, что он откажется от участия в новом правительстве.

Всеобщая забастовка в Уругвае

МОНТЕВИДЕО, 14 октября. Корреспондент ТАСС Е. Ельшов передает:

В соответствии с решением профсоюзов в стране началась всеобщая забастовка в знак протеста против чрезвычайных мер правительства. Парализованы железнодорожный и городской транспорт, национальная авиакомпания, муниципалитет, учебные заведения, ограничены снабжение газом и телефонная связь, не вышли газеты.

Число арестованных за последнее время увеличилось, согласно официальному коммюнике, арестовано 86 человек.

Снова созывается генеральное собрание Уругвая, чтобы высказаться по правительственному декрету о чрезвычайных мерах. В течение нескольких дней генеральное собрание не может начать заседание из-за отсутствия кворума.

ПОЛОЖЕНИЕ В ИНДОНЕЗИИ

ПАРИЖ, 14 октября (ТАСС). Командующий войсками военного округа Северной Суматры бригадный генерал Дарьятмо ввел на территории округа временный запрет на проведение собраний и демонстраций. Об этом сообщает агентство Франс Пресс со ссылкой на радио Джакарты. Запрет был введен после налета правых элементов на помещение местного отделения Центральной федерации профсоюзов Индонезии. Во время этого налета было убито несколько человек.

ПОСЛЕДНИЕ ИЗВЕСТИЯ

НОВОСТИ СОБЫТИЯ ХРОНИКА

Кинофестиваль в Бейруте

БЕЙРУТ, 14 октября. (ТАСС). На открывшемся вчера в Бейруте V международном кинофестивале были показаны советские фильмы «Гранатовый браслет» и «Свадьба». Оба фильма были горячо встречены зрителями. Перед началом сеанса публике были представлены члены прибывшей на фестиваль советской кинематографической делегации: актриса Ариадна Шенгелая, писатель и сценарист Виктор Сытин.

Завтра на фестивале будут показаны польский кинофильм «Пингвин», советский художественный фильм «Отец солдата» и румынский фильм «Шестой раунд».

Землетрясение в Скопле

БЕЛГРАД, 14 октября. (ТАСС). Сейсмологическая станция в Скопле зарегистрировала сегодня землетрясение в пять баллов.

Это 613-е по счету землетрясение после катастрофы в июле 1963 года в столице Македонии.

Как сообщает агентство ТАНЮГ, землетрясение не нанесло ущерба.

РЕШЕНИЯ СЕНТЯБРЬСКОГО ПЛЕНУМА ЦК КПСС — В ЖИЗНЬ!

ОРГАНИЗАЦИИ ТРУДА — НАУЧНУЮ ОСНОВУ

На сентябрьском Пленуме ЦК КПСС обсуждались важнейшие проблемы улучшения управления промышленностью, совершенствования планирования и усиления экономического стимулирования промышленного производства. Проблем, больших и сложных, много, но мне хочется остановиться на одной: повышении культуры производства, подведении научной основы под организацию труда.

Научная организация труда — проблема первоочередной важности. Она вытекает из существа решений сентябрьского Пленума, характера перестройки управления промышленностью по отраслевому принципу.

«Считать главной задачей министерств, коллективов промышленных предприятий, научно-исследовательских, конструкторских и проектных организаций, — записано в Постановлении Пленума, — обеспечение высоких темпов развития и повышения эффективности промышленного производства, всемерный рост производительности труда, наилучшее использование имеющихся производственных фондов. С этой целью обеспечить на деле широкое внедрение в народное хозяйство новейших достижений отечественной и зарубежной науки и техники, научной организации труда, улучшение качества продукции, укрепление государственной и производственной дисциплины, повышение ответственности каждого работника за порученное ему дело».

Сознавая важность этой проблемы, партийная организация Тбилисского электровозостроительного завода уделяет ей серьезное внимание. Вопросы научной организации труда, повышения культуры производства обсуждаются на собраниях коммунистов в цехах, на заседаниях парткома, партийно-хозяйственных активах. Весь коллектив электровозостроителей привлечен к выполнению принятых решений, осуществлению намеченных организационно-технических мероприятий.

По инициативе бригады коммунистического труда, возглавляемой коммунистом Г. Чадунели, на заводе зародилось движение за право получения паспорта рабочего места. В этот поход включаются все новые и новые люди. Он охватил все цеха и производственные участки. Действенную помощь электровозостроителям в научной организации труда оказывают инженерно-технические работники, специалисты, имеющие необходимые знания и опыт.

Первое время некоторые рабочие, да и командиры производства весьма узко представляли себе проблему научной организации труда. Они думали, что для ее решения достаточно очистить цехи от хлама, покрасить оборудование в светлые тона, сделать ящики для инструмента. Все это, разумеется, нужно. Но проблема научной организации труда не ограничивается только этим. Она значительно шире. Подвести под организацию труда научную основу — значит поднять культуру производства, повысить квалификацию рабочих, научить их читать чертежи и другую техническую документацию, выпускать продукцию высокого качества.

Электровозостроители — инициаторы похода за повышение культуры производства — добились уже определенных успехов. Они заняли первенство в социалистическом соревновании среди предприятий города. Им присуждено переходящее Красное знамя Совпрофа Грузии и ТК КП Грузии.

Дирекция, партийная организация завода поддержали коммунистов, предложивших объявить конкурс, направленный на повышение культуры производства. Конкурс был объявлен, но желаемых результатов он, к сожалению, не дал. Почему? Дело в том, что предприятие не было должным образом подготовлено к организации труда на научной основе и не все рабочие правильно поняли условия конкурса. По существу все было сведено к наведению чистоты, а главное требование — повышение технической грамотности людей ускользало из поля зрения.

Надо было устранить этот недостаток. И партийная организация обратилась с призывом к инженерно-техническим работникам — помочь рабочим в научной организации труда. Этот призыв нашел горячую поддержку.

Группа ведущих инженеров отдела главного технолога и машиносчетной станции разработала и осуществляет комплексную механизацию плановоучетных работ. Это имеет большое значение для научной организации труда. Кроме того, инженеры-коммунисты М. Долидзе, Э. Амирагова, Г. Читаишвили, Р. Взикадзе, И. Кильбина без ущерба для выполнения своих служебных обязанностей помогают электровозостроителям в организации труда на научной основе.

Почин этот был одобрен парткомом. Его поддержали другие специалисты. Недавно еще 40 инженеров вызвались помогать рабочим в повышении культуры производства, в соревновании за право получить паспорт рабочего места.

Борьба за право получения паспорта рабочего места — шаг по пути научной организации труда. Рабочий или бригада, получившие паспорт, обязаны постоянно соблюдать высокую культуру производства, выпускать высококачественную продукцию и сдавать ее работникам ОТК с первого предъявления.

Первой на заводе паспорт рабочего места получила бригада Гурама Чадунели. Теперь она не одна. Решением заводского жюри паспорт рабочего места вручен также передовой бригаде, которую возглавляет Ираклий Гелашвили.

В поход за научную организацию труда включилась и молодежь отдела главного технолога. Вопрос этот обсуждался на комсомольском собрании. Выполняя принятое решение, молодые инженеры Ж. Габашвили, Н. Дедабришвили, А. Какабадзе, Т. Капанадзе, Т. Имнаишвили — всего 13 человек — по-деловому помогают рабочим в научной организации труда. Непосредственно в цехах они наводят порядок на рабочих местах, учат рабочих читать техническую документацию.

Росту активности инженерно-технических работников в значительной мере способствуют различные массовые мероприятия, проводимые партийной организацией.

На заводе создан специальный совет содействия научной организации труда. Его возглавляет заместитель секретаря парткома З. Чивадзе.

Без передовой, прогрессивной технологии немыслим подъем культуры производства, улучшение качества электровозов. Учитывая это, партийная организация проявляет неослабную заботу о техническом прогрессе, совершенствовании технологии. По ее предложению создана оперативная группа из тридцати инженеров, которые ведут сложную работу, связанную с освоением производства новых образцов магистральных электровозов ВЛ-10 и ВЛ-40.

На заводе осуществлены важные мероприятия по оснащению его новой техникой, средствами механизации и автоматизации. Сдан в эксплуатацию профилировочный стан, установка для испытания якорных секций импульсным напряжением, установлены индукционные печи и нагреватели в электромашинном и секционно-катушечном цехах. Только в текущем году изготовлено 285 штампов, 146 приспособлений, 100 пресс-форм и т. д. Все это создает благоприятные условия для повышения культуры производства, научной организации труда, претворения в жизнь решений сентябрьского Пленума ЦК КПСС.

Успех электровозостроителей во многом обусловлен оперативной, четкой, технически грамотной работой СКБЭ. Но работа конструкторского бюро оставляет желать лучшего. Конструкторы нередко допускают ошибки. В чертежи то и дело приходится вносить все новые и новые поправки. На их устранение уходит много времени и средств.

Принципиальный разговор об этом состоялся на партийно-хозяйственном активе, проведенном парткомом совместно с партбюро конструкторского бюро. После актива положение несколько улучшилось, но недостатков в работе еще много. Конструкторское бюро, хотя оно и подчинено сейчас директору, остается самостоятельной хозяйственной единицей, а это, понятно, усложняет решение производственных проблем.

В результате перестройки управления промышленным производством, повышения роли и ответственности конструкторских, проектных и плановых организаций создаются реальные условия для более оперативной и слаженной работы электровозостроителей и конструкторов. Надо полагать, возможности эти будут в полной мере использованы, благотворно скажутся на повышении культуры производства.

Научная организация труда — неотложная задача сегодняшнего дня. Она продиктована интересами повышения уровня производства, дальнейшего роста экономических показателей. И в том, чтобы успешно решить эту задачу, достойно встретить XXIII съезд КПСС, партийная организация завода видит первейшую свою обязанность.

З. ДЗИДЗИГУРИ,
заместитель секретаря парткома Тбилисского электровозостроительного завода имени В. И. Ленина.

Больших трудовых успехов добились горняки шахты № 1 треста «Ткварчелуголь». Коллектив горняков этой шахты, самой старой в угольном бассейне, еще 14 сентября рапортовал о выполнении семилетнего задания по добыче угля. Сейчас на счету шахтеров около 11 тысяч тонн топлива, добытого сверх плана. До конца года они обязались выдать на-гора 40 тысяч тонн «черного золота» сверх задания.

На снимке: передовые горняки шахты (слева направо) — Василий Недомовный, Маджса Джинджолия и Георгий Хачидзе.

Фото И. Чохонелидзе. (Фотохроника ГрузТАГа).

Строить ритмично, без штурмовщины

С ПАРТИЙНОЙ КОНФЕРЕНЦИИ ТРЕСТА «ЗАКМЕТАЛЛУРГСТРОЙ»

На трибуне Шота Модебадзе — руководитель бригады коммунистического труда строительного управления треста «Закметаллургстрой». Его имя хорошо известно далеко за пределами Рустави. Он умелый организатор и воспитатель. Все члены возглавляемой им бригады овладели несколькими смежными профессиями. Они первыми освоили монтаж жилых домов из крупных панелей, изготовляемых на Руставском домостроительном комбинате. Бригада разбита на звенья, они работают в две смены, одновременно ведя монтаж двух домов поточным методом. Каждое звено выполняет самостоятельную работу — принимает стройматериалы и конструкции, производит монтаж панелей, устанавливает опалубку и т. д. Бригада внесла ценные предложения по повышению качества жилищного строительства и ускорению сдачи домов в эксплуатацию.

И вот делегаты партийной конференции треста «Закметаллургстрой» слушают выступление т. Модебадзе. Он говорит о широких перспективах, которые открывают перед строителями решения сентябрьского Пленума ЦК КПСС, о планах на будущее, недостатках.

— Плохо, — заявляет т. Модебадзе, — что на строительную площадку нередко поступают конструкции крупных панелей, которые не укомплектованы. Это снижает производительность труда.

Далее т. Модебадзе указывает, что сдача жилых домов по кварталам планируется неправильно. В первом полугодии строители сдали в эксплуатацию 9.100 квадратных метров жилой площади. В третьем квартале предстояло сдать 14 тысяч, а в четвертом — еще больше. Получается, что в первом полугодии строители сдали лишь 24 процента годового плана, а во втором полугодии должны сдать 76 процентов.

Понятно, что такая штурмовщина ничего хорошего не приносит.

Делегаты конференции по-деловому обсуждали отчетный доклад, с которым выступил секретарь парткома треста О. Чкония. Они приводили данные о серьезных трудовых успехах. Так, строители завершили работы на второй очереди потока корда Руставского завода синтетического волокна. К началу учебного года были введены в строй новая школа и детские учреждения. Значительные успехи достигнуты в деле внедрения новой техники. Перевыполнено задание по полносборному строительству. На ряде объектов производительность труда возросла на 18 процентов. По итогам всесоюзного общественного смотра качества строительства и конкурса на лучшее строительство по экономическим и типовым проектам коллектив треста получил диплом и третью денежную премию.

Успехи очевидны. Но, подводя итоги проделанной работы, делегаты конференции сосредоточили главное внимание на недостатках, задачах, вытекающих из решений сентябрьского Пленума ЦК КПСС. Указывалось, в частности, что допущено отставание в строительстве таких важных объектов, как производство цианистых солей Руставского химического комбината. Затягивается реконструкция трубозаготовочного стана Руставского металлургического завода. Специализированные монтажные организации все еще слабо оснащены механизмами, не хватает рабочей силы. В результате этого систематически нарушаются пусковые графики. К причинам срыва графиков, низкого качества работ относятся еще неудовлетворительное организационно-техническое руководство со стороны строительных управлений, а также недостаточное внимание к этим вопросам партийных организаций и парткома треста.

Главный инженер треста Н. Лабоцкий критиковал работу строительного управления «Металлургстрой», по вине которого отстает сооружение объектов металлургического завода, ТЭЦ и других. Металлургстроевцы медленно устраняют недоделки, что также задерживает сдачу объектов в эксплуатацию на длительное время. В нынешнем году недостаточно четко работает «Трансспецстрой». А на таком важном объекте, как водопровод Храми — Рустави, вообще создалось тревожное положение. Работы непростительно затягиваются. Есть опасение, что ассигнованные средства полностью не будут освоены и нарушатся сроки пуска первой очереди водопровода.

— Мы работаем на старых, изношенных станках, — говорит партгрупорг ремонтно-механического цеха треста Н. Елатонцев. — Это мешает нам выполнять задания равномерно, без штурмовщины.

— Трест, — заявляет начальник «Синтетстроя» Я. Гумберидзе, — плохо снабжает нас основными строительно-монтажными инструментами, кирпичом, проводом для временного освещения объектов завода синтетического волокна.

На конференции указывалось, что строители несвоевременно обеспечиваются проектно-технической документацией. Не полностью, например, обеспечены документацией такие объекты, как вторая очередь завода химического комбината, теплоэлектроцентрали, трубозаготовочный стан, установка непрерывной разливки стали, трубоволочильный цех металлургического завода, сталелитейный завод. Все еще низко качество проектно-сметной документации. Это в первую очередь касается документации, которую выпускают «Гипроводхоз», Сухумское отделение «Гипрогорстроя» и другие проектные организации.

Решения сентябрьского Пленума ЦК КПСС ставят перед трестом «Закметаллургстрой», его партийной организацией большие и ответственные задачи. Строители обязаны повысить темпы и улучшить качество строительства. Ведь в 1966 году предстоит построить новые производства на химическом комбинате, завершить сооружение завода синтетического волокна. Предстоит также закончить реконструкцию трубозаготовочного стана и трубоволочильного цеха, ввести в действие сталелитейный завод, завод металлоконструкций, построить не менее 50 тысяч квадратных метров жилой площади, новые школы и другие объекты.

Эти задачи обязывают партком, первичные партийные организации усилить организаторскую и политическую работу в массах. Нужно лучше использовать для этого опыт партийных организаций лучших строек Москвы и Ленинграда, поднять активность и инициативу строителей, мобилизовать их усилия на достойную встречу XXIII съезда партии.

Важные вопросы хозяйственной и партийной работы подняли в своих выступлениях начальник Руставского управления треста «Грузмеханомонтаж» А. Кикнадзе, председатель группы содействия партгосконтролю треста «ЗМС» Н. Ревия, первый секретарь Руставского горкома партии Т. Ментешашвили.

Конференция прошла организованно, на высоком идейном уровне. Она помогла строителям вскрыть недостатки, разработать практические мероприятия, направленные на успешное претворение в жизнь решений сентябрьского Пленума ЦК КПСС.

Р. БЕРИДЗЕ.
(Корр. «Зари Востока»).

В ПРЕДДВЕРИИ ПОЛНОЙ МЕХАНИЗАЦИИ

Большой разговор шел на сентябрьском Пленуме ЦК КПСС о повышении технического уровня нашей промышленности, о внедрении в производство лучших достижений ученых и конструкторов. Положения эти, особо подчеркиваемые в Постановлении Пленума, с огромным удовлетворением восприняты на заводах и фабриках Грузии.

— В нас они еще больше укрепили уверенность, что мы стоим на верном пути, — сказал в беседе с корреспондентом «Зари Востока» главный инженер Тбилисского керамического комбината Семен Константинович Джикия.

Комбинат еще молод, ему идет 16-й год. Но у коллектива одного из первых в республике предприятий коммунистического труда немало достижений. За годы деятельности комбинат увеличил выпуск валовой продукции в несколько раз и сейчас вырабатывает почти на 3 миллиона рублей в год керамических плиток, строительного полуфарфора и художественных изделий. Вдвое снижены затраты на рубль продукции, с 1957 года неуклонно повышается рентабельность производства.

Эти и другие успехи — результат постоянного совершенствования технологии, механизации производственных процессов. Огромную экономию сырья дает, например, бескапсельный метод обжига, благодаря внедрению батарейной заливки изделий строительного полуфарфора увеличился съем продукции с производственных площадей, механизированы внутрицеховой транспорт, доставка изделий в складские помещения и т. п.

— Вопросы механизации и сегодня не сходят с повестки дня,— продолжил рассказ С. Джикия. — Главная новинка нынешнего года— радиационная сушилка для керамических плиток. Существующий конвейерный метод громоздок, требует многократной перекладки плиток, а значит—и затрат ручного труда. Радиационная сушилка — это сплошной поток, при котором ручной труд исключен. Пока установлена одна поточная линия. Но мы получили телеграмму с Харьковского завода средств механизации, в которой сообщается, что по нашему заказу там изготовлен и отгружен еще один комплект сушилки.

Большая дружба связывает тбилисских керамиков с коллективами Харьковского плиточного завода и Воронежского комбината керамических изделий. Взаимный обмен опытом и взаимопомощь между работниками предприятий трех городов — давняя и прочная традиция. Эта дружба приносит замечательные плоды. Так, у воронежцев мы переняли опыт изготовления пресс-порошка без предварительного обезвоживания. Это сокращает производственный цикл, исключает сложную процедуру обезвоживания суспензии — плиточная масса, минуя фильтр-пресс, идет прямо в сушильный барабан.

Но все эти технические новшества — лишь преддверие к полной механизации предприятия. В первом квартале будущего года головной Научно-исследовательский институт строительной керамики приступит к составлению проекта капитальной реконструкции Тбилисского керамического комбината. Проект будет реализован в предстоящей пятилетке.

В своих повышенных обязательствах, взятых в честь XXIII съезда КПСС, коллектив комбината предусмотрел многие мероприятия, которые позволят значительно сократить брак, увеличить выпуск первосортной продукции.

В. ЧИЧИНАДЗЕ.

Производственный подъем

Рабочие и служащие Тбилисского электротехнического завода с большим подъемом изучают решения сентябрьского Пленума ЦК КПСС, материалы сессии Верховного Совета СССР. В перерывах активно проходят беседы агитаторов. Многолюдно у газетных витрин, где вывешены номера газет «Правда», «Известия», «Коммунисты» и «Заря Востока».

На днях здесь состоялось общее собрание, на котором коллектив предприятия обязался достойно встретить XXIII съезд партии. Повышенные обязательства взяли руководитель бригады коммунистического труда слесарно-сборочного цеха И. Ишханов, слесарь инструментального цеха Н. Завялов, руководитель бригады монтажников электромонтажного цеха А. Лысенко и другие.

Выполнив сентябрьское задание на 105,6 процента, коллектив завода дал слово годовой план реализовать к 23 декабря и до конца года дать Родине на несколько тысяч рублей сверхплановой продукции.

Повышенные обязательства коллективом завода успешно претворяются в жизнь.

Я. ГЕГЕШИДЗЕ,
рабкор.

ВЕСТИ ИЗ ПАРТИЙНЫХ ОРГАНИЗАЦИЙ

ДОКЛАДЫ ДЛЯ ТРУДЯЩИХСЯ

Цулукидзевский райком партии уделяет серьезное внимание политическим докладам для трудящихся. За девять месяцев текущего года на предприятиях, в колхозах, учреждениях района прочитано 262 доклада.

К чтению докладов привлечен партийный актив района. Хорошо готовятся к выступлениям директор шелкомотально-крутильной фабрики В. Берадзе, председатель районного комитета партийно-государственного контроля В. Мушкудиани, инструктора райкома партии У. Какабадзе, Ш. Дарсавелидзе и другие.

Тематика докладов многообразна. Сейчас в колхозах, на предприятиях, в учреждениях читаются доклады о решениях сентябрьского Пленума ЦК КПСС.

УГОЛОК МЕТОДИЧЕСКОЙ ПОМОЩИ

В парткоме Тбилисского паровозо-вагоноремонтного завода оборудован уголок методической помощи секретарям партийных организаций цехов и отделов. Он пользуется широкой популярностью среди молодых партийных руководителей. В уголке собраны материалы, необходимые им для повседневной практической работы.

Как заполняются анкеты для вступления в члены и кандидаты в члены партии, какой должна быть рекомендация, как надо писать заявление — на эти и многие другие вопросы отвечают материалы, собранные в уголке.

ПИСЬМА НА ВАЖНЫЕ ТЕМЫ

ИСЧЕЗЛИ... ПОТОЧНЫЕ ЛИНИИ

«Сегодня на Кутаисском литопонном заводе исчезли шесть комплексно - механизированных цехов и три автоматизированных участка... На Батумском машиностроительном заводе пропал без вести механизированный участок литья...»

Такое сообщение могло бы потрясти даже самого завзятого знатока детективных романов.. Но не волнуйтесь: никакого «ЧП» не произошло. Заводы стоят на месте, цехи и участки выдают положенную им продукцию. И только в отчетах, представленных в ЦСУ при Совете Министров Грузинской ССР, руководители этих предприятий почему-то умалчивают о существовании этих объектов. Видимо, они не учитывают всей важности проводимого в республике единовременного учета всех установленных на предприятиях поточных механизированных и автоматических линий, автоматического и полуавтоматического оборудования, комплексно-механизированных, автоматизированных и комплексно-автоматизированных участков и цехов.

Сентябрьский Пленум ЦК КПСС поставил задачу улучшить использование каждым предприятием своих основных фондов, то есть взять с каждого квадратного метра площади, с каждого станка, автомата, автоматической линии как можно больше продукции, максимально загрузить действующие механизированные участки, цехи и отдельные виды оборудования. А для этого надо точно знать, какими производственными мощностями располагает республика.

Последний раз такой учет проводился в августе 1963 года. Тогда было выявлено немало фактов неполного использования механизированных участков и цехов, недостаточной загрузки оборудования. Материалы учета помогли шире использовать производственные мощности предприятий в ходе выполнения народнохозяйственных планов в 1964 и 1965 годах.

Нынешний единовременный учет должен наглядно показать сдвиги, происшедшие за два года в деле использования оборудования, вскрыть новые резервы производства.

Центральное статистическое управление при Совете Министров Грузинской ССР еще в июне провело по этому поводу инструктивное совещание работников трестов, отраслевых управлений совнархоза и других организаций; всем предприятиям были разосланы инструкции, письма, бланки учета.

Однако в намеченный месячный срок значительная часть предприятий республики не представила отчетов в ЦСУ. Особенно много претензий в этом отношении заслуживают предприятия Управления мясомолочной промышленности и Управления промстройматериалов совнархоза, «Самтреста» и некоторые другие отраслевые управления совнархоза, министерства и ведомства республики.

Но даже многие из тех отчетов, которые были представлены вовремя, оказались неполноценными, они сделаны второпях и зачастую противоречивы. Об этом свидетельствуют и приведенные в начале нашей статьи факты по Кутаисскому литопонному и Батумскому машиностроительному заводам. Таких примеров, к сожалению, немало. Например, в письме, посланном в ЦСУ 15 июля, руководство Кутаисского электромеханического завода сообщает, что «в настоящее время на заводе не имеется механизированных поточных и автоматических линий и участков...» А в отчете, представленном тому же ЦСУ 29 июля, говорится, что по состоянию на 1 июля 1965 г. на заводе действует поточная линия по обработке труб напорного става насосов «АТН-10» и «АТН-14», состоящая из девяти единиц различного оборудования... Есть здесь также литейный конвейер для производства мелкого и среднего литья. Кстати говоря, существуют они на заводе уже немало времени, и трудно представить, что о них могли забыть.

Курьезы произошли и на тбилисском заводе «Микродвигатель». По данным учета 1963 года, здесь насчитывалось четыре поточные линии, а, судя по нынешнему отчету, их вовсе нет. «Исчезли» три поточные линии и на Потийском заводе электромашинных усилителей. На Тбилисском заводе пластмасс 1 августа 1963 года числилось четыре поточные линии и четыре автоматизированных участка. В нынешнем же отчете фигурируют всего две поточные линии, зато число автоматов и полуавтоматов резко возросло. Два года назад они вообще не значились, а сейчас их насчитывается... 211.

Возможно, что отчеты, представленные в 1963 году, были составлены неправильно, но почему указанные предприятия не нашли нужным пояснить ЦСУ причины столь разительных расхождений?

Немало погрешностей и в отчетах Батумской мебельной фабрики, Тбилисского химико-фармацевтического завода, Ингурбумкомбината и многих других предприятий.

Сейчас работа по учету оборудования у нас в республике завершена. ЦСУ многое сделало для уточнения отчетов, представленных предприятиями и организациями.

Сентябрьский Пленум ЦК КПСС разработал меры по совершенствованию экономики промышленности. Для успешного выполнения решений партии необходимо знать, каким парком механизированного оборудования располагает промышленность, чтобы максимально использовать его для выполнения грандиозной программы создания материально-технической базы коммунизма в нашей стране.

Б. ПОЛЯК,
нештатный инструктор республиканского Совета научно-технических обществ Грузии;
В. ИВАНОВ,
начальник отдела статистики новой техники ЦСУ при Совете Министров Грузинской ССР.

Заседание Постоянных комиссий Верховного Совета Грузинской ССР

13 октября состоялось объединенное заседание Постоянных комиссий Верховного Совета Грузинской ССР по промышленности и транспорту, по торговле и общественному питанию.

На заседании были заслушаны доклады председателя Комиссии по промышленности и транспорту Я. Хведелиани «О состоянии качества продукции на трикотажных и швейных предприятиях города Тбилиси» и председателя Комиссии по торговле и общественному питанию Т. Бельтихина «О мероприятиях по улучшению качества продукции, выпускаемой промышленностью республики, и организации торговли ею Министерством торговли Грузинской ССР и Цекавшири.

В обсуждении докладов приняли участие член Постоянной комиссии Верховного Совета Грузинской ССР по торговле и общественному питанию И. Шеварднадзе, директор Тбилисского прядильно-трикотажного комбината Г. Шарикадзе, заместитель министра торговли республики Е. Чопикашвили, заместитель председателя правления Цекавшири Э. Гогуа, директор Тбилисской швейной фабрики № 6 Г. Авалиани, заместитель министра торговли Аджарской АССР Ш. Кекелидзе, главный инженер Тбилисской чулочной фабрики «Крцаниси» Г. Бахтадзе и другие.

Они отметили большое народнохозяйственное значение мероприятий по дальнейшему улучшению руководства промышленностью, повышению материального стимулирования производства и совершенствованию планирования, намеченных сентябрьским Пленумом ЦК КПСС и VI сессией Верховного Совета СССР.

Отмечая некоторые достижения в промышленности, транспорте, торговой сети и общественном питании республики, а также недостатки в этом деле, участники заседания выдвинули конкретные предложения, направленные на искоренение недочетов и успешное претворение в жизнь решений сентябрьского Пленума ЦК КПСС.

Комиссии приняли решение внести обсужденные вопросы на рассмотрение Президиума Верховного Совета Грузинской ССР. (ГрузТАГ).

МЕЖДУНАРОДНАЯ ЖИЗНЬ

ВЕСТИ СО ВСЕХ КОНТИНЕНТОВ

VI ВСЕМИРНЫЙ КОНГРЕСС ПРОФСОЮЗОВ

КРЕПНЕТ СОЛИДАРНОСТЬ С ВЬЕТНАМОМ

ВАРШАВА, 13 октября. (ТАСС). На VI Всемирном конгрессе профсоюзов сегодня началось обсуждение третьего пункта повестки дня. С докладом о положении во Вьетнаме и борьбе трудящихся и народа Вьетнама против американских агрессоров выступил председатель ЦК Всеобщей конфедерации профсоюзов ДРВ Хоанг Куок Вьет.

Трудящиеся и народ Вьетнама, сказал Хоанг Куок Вьет, полны решимости не складывать оружия до тех пор, пока американские войска осуществляют агрессию против их страны и пока не будут завоеваны и обеспечены священные национальные права вьетнамского народа—независимость, суверенитет, единство и территориальная целостность.

Докладчик рассказал о движении солидарности, поддержке и помощи вьетнамскому народу со стороны Советского Союза, КНР и других социалистических стран.

От имени Всеобщей конфедерации профсоюзов ДРВ Хоанг Куок Вьет призвал конгресс энергично поддержать позицию правительства ДРВ, сформулированную в четырех пунктах, и позицию Национального фронта освобождения Южного Вьетнама, сформулированную в пяти пунктах заявления от 22 марта 1965 года.

Оратор предложил также обратиться к трудящимся и профсоюзным организациям с призывом провести международную неделю солидарности с народом Вьетнама по случаю пятой годовщины создания Национального фронта освобождения Южного Вьетнама 20 декабря 1965 года.

С докладом «Усиление агрессивной войны американских империалистов в Южном Вьетнаме и справедливая патриотическая борьба трудящихся Южного Вьетнама» выступил Чан Хоай Нам, посланник трудящихся Южного Вьетнама.

Докладчик сообщил, что в настоящее время Национальный фронт освобождения Южного Вьетнама освободил и осуществляет контроль над четырьмя пятыми территории Южного Вьетнама с населением в 10 миллионов из 14 миллионов жителей Южного Вьетнама.

Стремление южновьетнамского народа добиться независимости, демократии, мира и нейтралитета Южного Вьетнама на пути к мирному объединению страны является совершенно законным и отвечает Женевским соглашениям 1954 года, подчеркнул Чан Хоай Нам. До тех пор, пока они не будут осуществлены, наш народ не откажется от борьбы.

ПОКОНЧИТЬ С ПОЛИТИКОЙ ВМЕШАТЕЛЬСТВА В ДЕЛА ДРУГИХ ГОСУДАРСТВ

НЬЮ-ЙОРК, 14 октября. (ТАСС). В общей политической дискуссии, которая продолжается на пленарных заседаниях Генеральной Ассамблеи ООН, отражаются тревога и беспокойство за нынешнюю напряженность в мире, возмущение стремлением агрессивных сил во главе с США подавить национально-освободительное движение в Юго-Восточной Азии, Латинской Америке, Африке.

Представители многих стран призывают ООН принять позитивные шаги, чтобы покончить с политикой вмешательства в дела других государств.

В выступлениях представителей молодых государств сильно звучат антиимпериалистические, антиколониальные мотивы.

Министр иностранных дел Судана Мухаммед Ибрагим Халиль в своем выступлении поддержал высказывания генерального секретаря ООН У Тана о необходимости проведения новой Женевской конференции по Индокитаю и соблюдения Женевских соглашений. Ибрагим Халиль заявил, что военные действия во Вьетнаме должны быть прекращены и чужеземные войска выведены из страны.

Халиль высказался за восстановление законных прав КНР в ООН.

Резко осуждал в своей речи империализм, расизм и неоколониализм Жордж Тоаме (Сирия). Стремясь подавить освободительное движение народов, их стремление к независимости, империалисты прибегают к старой политике канонерок, сказал Тоаме. Колониальные державы не хотят примириться с тем, что такая политика устарела, изжила себя.

Тоаме высказался за восстановление прав КНР в ООН.

ЕДИНОДУШНАЯ ПОДДЕРЖКА

КАИР, 14 октября. (ТАСС). С юга Аравийского полуострова поступают сообщения о поддержке племенами, входящими в состав искусственно созданной англичанами Федерации Южной Аравии, требований об освобождении территории юга Аравии от военной опеки Англии. На состоявшемся в княжестве Нижний Яфи собрании представителей племен было заявлено о необходимости немедленной эвакуации английской военной базы в Адене. Участники собрания выразили также единодушную поддержку делегации Южной Аравии, которая направляется в Нью-Йорк, чтобы рассказать на сессии Генеральной Ассамблеи ООН о положении на юге Аравии и колониальной политике англичан.

Выходящая в Адене на арабском языке газета «Аль-Аям» сообщает также, что 10 членов недавно распущенного англичанами законодательного собрания Адена направили письмо генеральному секретарю ООН У Тану, в котором содержится просьба поддержать требования делегации юга Аравии, направляющейся в Нью-Йорк.

ЛЕВЫЕ СИЛЫ ТРЕБУЮТ ВЫБОРОВ

АФИНЫ, 13 октября. (ТАСС). Единая демократическая левая партия Греции (ЭДА) потребовала от правительства Стефанопулоса созвать сессию греческого парламента в установленный срок—15 октября и не откладывать ее на целый месяц.

В заявлении Исполкома ЭДА, опубликованном сегодня в газете «Авги», говорится, что нынешний парламент с его незначительным искусственным большинством не отвечает воле и настроениям народа и не может дать решения больших проблем, стоящих перед страной. ЭДА требует открытия парламента в установленный срок, чтобы ускорить проведение немедленных парламентских выборов для решения политического кризиса.

ПОЛИТИЧЕСКАЯ ДИСКУССИЯ В ООН

ФРАНЦИЯ ПЕРЕД ПРЕЗИДЕНТСКИМИ ВЫБОРАМИ

ПЕРЕМЕНЫ В ЛЕОПОЛЬДВИЛЕ

Сессия Совета министров ОАЕ

АККРА, 14 октября. Сегодня здесь открывается сессия Совета министров Организации африканского единства, которая проделает подготовительную работу для встречи 21 октября глав государств и правительств независимой Африки. В Гану съезжаются все новые делегаты сессии Совета министров ОАЕ.

В ИНТЕРЕСАХ ДЕМОКРАТИИ

ПАРИЖ, 13 октября. (ТАСС). Генеральный секретарь ФКП В. Роше вновь подтвердил поддержку Коммунистической партией кандидатуры Ф. Миттерана на пост президента на предстоящих в декабре во Франции президентских выборах. Он отметил, что политическая программа лидера «Демократического и социалистического союза сопротивления» (ЮДСР) «во многих пунктах совпадает с целями, изложенными в нашем проекте общей программы в предвидении президентских выборов». Среди них В. Роше назвал следующие требования: «пересмотр в демократическом направлении конституции, беспрепятственное осуществление рабочих и республиканских свобод, более справедливое распределение результатов труда и налогов, предпочтение народному образованию и восстановление независимости школы от церкви, отказ от политики создания ударной силы, признание границы по Одеру — Нейсе, мирное сосуществование». В. Роше сформулировал позицию ФКП по важнейшим вопросам внутренней жизни страны в интервью, данном еженедельнику «Нувель обсерватэр».

Решив поддержать кандидатуру Ф. Миттерана, заявил В. Роше, ФКП исходила также из того, что он «обратился с ясным призывом ко всем без исключения демократическим партиям и организациям, в том числе к Коммунистической партии».

На вопрос еженедельника, будет ли часть избирателей, обычно отдающих свои голоса ФКП, голосовать за де Голля, как это было в 1958 году, В. Роше ответил отрицательно. Отметив, что за последнее время режим личной власти показал свое подлинное лицо, продолжая антидемократическую и антисоциальную политику, генеральный секретарь ФКП заявил, что из года в год партия на выборах постоянно возвращает себе голоса этих избирателей.

Остановившись на возможности поддержки социалистической партией правого лидера А. Пинэ, если он выдвинет свою кандидатуру, В. Роше выразил сожаление в связи с этой позицией СФИО. «Совершенно исключено, чтобы коммунисты голосовали за реакционера Пинэ, — сказал В. Роше.—Трудящиеся и республиканцы не хотят возвращаться к старым реакционным комбинациям прошлого, которые способствовали дискредитации демократии». Коммунисты хотят «заменить режим личной власти новым, демократическим режимом, на деле отвечающим надеждам народа и нации».

Во Франции существует «возможность мирного и демократического перехода к социализму», заявил, в частности, В. Роше. Осуществление этой возможности зависит прежде всего от единства рабочего класса и объединения с рабочим классом трудового крестьянства и средних классов городского населения, которые заинтересованы в победе демократии и социализма.

Разочаровывающие выступления

ТОКИО, 14 октября. Корр. ТАСС В. Зацепин передает:

Выступления в парламенте премьер-министра Сато и министра иностранных дел Сиина вызвали глубокое разочарование в Японии. Указывая, что основная часть обоих выступлений касалась вопроса о ратификации японо-южнокорейского договора, газета «Иомиури» пишет, что и у премьер-министра и министра иностранных дел не было достаточно убедительности в обоснование этого договора.

Корейский полуостров, указывает газета, разделен сейчас на Северную и Южную части, и существуют общие опасения, что, когда признается одна часть, напряженность в отношениях с другой частью неизбежно усилится. Газета резко критикует Сиина, пытавшегося обвинять КНДР «в стремлении блокировать воссоединение страны». Несправедливость этого утверждения, отмечает газета, не вызывает никакого вопроса. Японский народ искренне желает, чтобы японское правительство рассматривало Северную Корею как близкого соседа и стремилось к установлению мирных отношений.

Существует твердое мнение, комментирует другая влиятельная газета «Иайнити» эти парламентские выступления, что заключение договора в нынешних условиях явится препятствием для объединения севера и юга Кореи и, следовательно, стабилизации мира в этой части Азии.

Кимба — кандидат в премьеры Конго

БРАЗЗАВИЛЬ, 13 октября. Корреспондент ТАСС Р. Серебрянников передает:

Как уже сообщалось, президент Касавубу объявил в парламенте, что прекращает по своей инициативе деятельность переходного правительства Чомбе, которое уходит таким образом в отставку. Касавубу поручил затем депутату Эваристу Кимба — бывшему министру иностранных дел в сепаратистском «правительстве» Катанги в период ее отхода сформировать так называемое «правительство национального единства».

Выступление Касавубу является таким образом своеобразным заключительным аккордом в ожесточенной стычке за власть с премьер-министром Чомбе. Ловко использовав запутанные статьи новой Лулуабургской конституции, Касавубу отстранил своего чересчур опасного соперника от власти.

До сих пор трудно сказать, какой будет реакция Чомбе. Вместе со своими министрами Чомбе немедленно покинул зал заседания парламента после речи Касавубу. Есть сообщения, что он проводит в настоящее время секретное заседание со своими ближайшими друзьями. Ясно, однако, что так просто Чомбе не откажется сложить оружие. В этой связи здесь напоминают, что вчера вечером радио Леопольдвиля глухо передало уже, что обстановка в «империи меди» — Катанге — чревата взрывом.

Не случаен поэтому тот факт, что Касавубу заблаговременно взял на себя функции министра обороны под предлогом обеспечить «беспристрастность армии и информационной службы». Он подготовился к длительной борьбе.

Следует отметить, что эта борьба за власть, развернувшаяся в Леопольдвиле, фактически не меняет положения в Конго (Леопольдвиль), задавленном монополиями Бельгии, США и других западных держав. Об этом говорится, в частности, в распространенном здесь заявлении Национального совета освобождения. В нем подчеркивается, что конголезские патриоты будут продолжать борьбу за свободу и независимость своей родины до полной победы.

Выступление Р. Кеннеди

ВАШИНГТОН, 14 октября. (ТАСС). Сенатор-демократ Роберт Кеннеди (брат убитого президента Кеннеди) выступил вчера в сенате с большой речью, в которой он призвал правительство США проявить больше гибкости и предпринять «величайшие дополнительные усилия» в целях предотвращения распространения ядерного оружия. Кеннеди обратился к правительствам США и других стран «быть готовыми пересмотреть свои позиции, пойти на компромиссы, предоставить абсолютный приоритет проблеме предотвращения распространения ядерного оружия». Сенатор высказал убеждение, что план создания многосторонних ядерных сил НАТО не может быть «лучшим решением... проблемы обеспечения военной безопасности Западной Европы».

Кеннеди призвал правительство США доработать американский проект договора о нераспространении ядерного оружия, который, по его словам, далек от совершенства. Соединенные Штаты, подчеркнул сенатор, должны рассмотреть альтернативы многосторонним ядерным силам и дать «новые ответы» на проблему обеспечения безопасности Европы.

Значительная часть речи Кеннеди была посвящена необходимости для США добиваться соглашений с Советским Союзом по вопросам нераспространения ядерного оружия, запрещения подземных ядерных испытаний. «Если мы должны предотвратить распространение ядерного оружия, — сказал он, — мы должны двигаться вместе с Советским Союзом к ограничению нашей двухсторонней гонки вооружений...».

Кеннеди призвал к созданию безатомных зон, в частности в Латинской Америке.

Злодеяния палачей Собибожа

БОНН, 13 октября. Корреспондент ТАСС И. Яковлев передает: В западногерманском городе Хагене судят бывших охранников концентрационного лагеря Собибожа. В этом лагере смерти, организованном нацистами в годы войны на территории Польши, было замучено, расстреляно и отравлено свыше 260.000 человек. Буднями Собибожа, как и концентрационных лагерей Освенцим и Треблинка, были садистские издевательства, зверские побои и массовые убийства ни в чем не повинных людей. Уничтожение узников было профессией эсэсовских палачей, которые ныне сидят на скамье подсудимых.

В лагере смерти все было продумано до мелочей и подчинено одному: убить как можно быстрее и больше узников. Газовые камеры, в которых травили тысячи людей, маскировались под душевые помещения. Вещи убитых тщательно сортировались. Доход от них поступал в «канцелярию фюрера». В промышленное производство шли даже волосы уничтоженных людей. Нацистские изверги не оставляли в покое и мертвых: после отравления в газовых камерах у них вырывали золотые зубы, которые также шли в нацистскую казну.

Свидетели, пережившие ужасы Собибожа, рассказывают о зверских расправах подсудимых над узниками. Свидетель Лерер, ныне проживающий в США, остался в живых в результате восстания узников в октябре 1943 года. Восстание подготовил и руководил им русский капитан—узник лагеря. Он, рассказывает свидетель, тщательно продумал все детали, начиная от нападения на эсэсовцев и захвата оружия и кончая побегом узников.

Однако эсэсовцы, узнавшие о восстании, открыли пулеметную стрельбу с башен и, несмотря на отчаянное сопротивление узников, подавили его. Лишь немногим, в их числе и Лереру, удалось спастись бегством. Лерер рассказал далее, как подсудимый Болендер натравливал на узников свою овчарку. Свидетель лично видел, как этот изверг повесил на дереве головой вниз двух вновь доставленных узников. Бывший обершарфюрер СС Френцель, главный обвиняемый на процессе, расстрелял и замучил тысячи невинных людей, говорит Лерер. «Этот процесс, — гневно восклицает свидетель, — должен был состояться 20 лет тому назад!».

Всеобщая забастовка электриков

РИМ. В Италии началась всеобщая 48-часовая забастовка 100 тысяч трудящихся электроэнергетической промышленности. Она вызвана тем, что национальное управление электроэнергии и компании, принадлежащие частным владельцам, отказались принять требования трудящихся о заключении нового трудового договора, который предусматривал бы увеличение заработной платы, участие профсоюзов в найме рабочей силы, улучшение служебного положения персонала. (ТАСС).

В ГОСТЯХ У УЧЕНЫХ КУБЫ

ОБЩЕЕ СОБРАНИЕ ОТДЕЛЕНИЯ НАУК О ЗЕМЛЕ АКАДЕМИИ НАУК ГРУЗИИ.

Больших успехов в развитии научных исследований добилась народная Куба за шесть лет после революции. Об этом свидетельствует создание Академии наук республики.

На острове Свободы интенсивно ведутся исследования в области географии и геологии. В нынешнем году создан Институт географии. Институт геофизики приступил к магнитной и гравиметрической съемке страны. Начала работать сейсмическая станция в Пинал-дель-Рио, построенная по последнему слову техники. Новыми являются также институты гидравлических ресурсов и почвоведения, широко развернувшие свои исследования. На Кубе сейчас 37 метеорологических станций и еще 50 будут сооружены.

Большую помощь в развитии научных исследований оказывают кубинским друзьям советские ученые, и, в частности, ученые Грузии.

Об этом рассказал академик Академии наук Грузинской ССР Ф. Ф. Давитая на общем собрании отделения наук о Земле Академии наук республики. Он представил научный отчет о своей пятимесячной командировке на Кубу. Там Ф. Давитая возглавлял группу советских ученых, оказывающих помощь в географических исследованиях и в изучении природных ресурсов по договору о научном сотрудничестве между Академиями наук СССР и Кубинской Республики.

На Кубе, рассказал ученый, имеются месторождения хрома, никеля и других ископаемых. Запасы железной руды оцениваются в 3,5 миллиарда тонн. Однако природные ресурсы изучены слабо. Империалистам невыгодно было развивать здесь промышленность. Они лишь вывозили сахар, по производству которого республика стоит на первом месте в мире.

Революционное правительство поставило перед кубинским народом задачу довести в 1970 году производство сахара до 10 миллионов тонн вместо 6 миллионов, которые производятся сейчас. Советские ученые назвали районы, которые, по их мнению, по своим природно-климатическим данным наиболее подходят для расширения культуры сахарного тростника.

С помощью советских ученых Кубинский институт минеральных ресурсов подготовил и издал «Геологию Кубы» в двух томах.

Мы познакомились с работой 30 научно-исследовательских институтов. Нами поставлен вопрос о необходимости создания комплексного национального атласа Кубы. Подобного атласа еще нет ни в одной стране Латинской Америки. К составлению его с нашим участием уже приступлено.

Нам удалось выявить ранее неизвестные данные о климате Кубы, благодаря которым по-новому ставится вопрос об использовании гидроресурсов во всех областях народного хозяйства Кубинской Республики.

Ф. Давитая совместно с инженером И. Трусовым подготовил монографию «Климатические ресурсы Кубы и их использование в народном хозяйстве». Она в ближайшее время выйдет в Гаване на испанском языке.

Грузинские ученые проявили большой интерес к состоянию научных исследований на Кубе. Докладчику было задано много вопросов.

В заключение был показан фильм, снятый Ф. Давитая на Кубе.

Ю. ГОЛЬДМАН. (Корр. ГрузТАГа).

Правящие круги Бонна намечают внешнеполитическую программу будущего правительства, которая по существу ничем не отличается от прежнего авантюристического курса Бонна. Одной из ее главных целей по-прежнему является получить доступ к атомному оружию.

(Из газет).

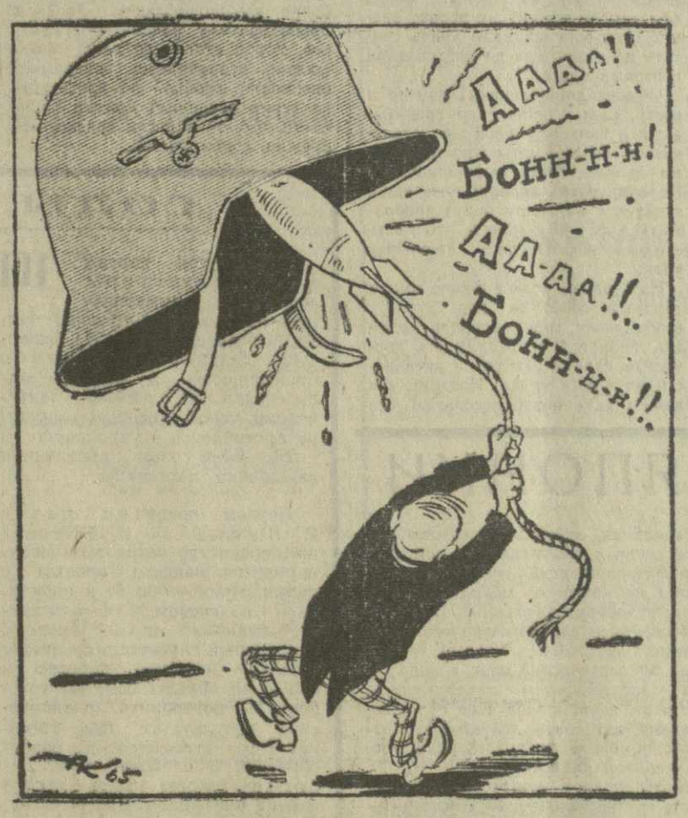

ВСЕ ТОТ ЖЕ ЗВОН...

Рис. А. Каяделаки.

Тит Титычи с берегов Рейна

ФЕЛЬЕТОН

Что и говорить, не так уж легко приходится реваншистам и специалистам по раздуванию военного психоза в Западной Германии. Было время, когда состоятельные бюргеры под влиянием поднятой в печати кампании вдруг увлеклись заокеанской «модой» и кинулись строить себе семейные противоатомные бункеры. Строительные фирмы нажили немалый капитал, авторы «программы психологической обработки населения» довольно потирали руки, но поветрие вдруг прошло, и теперь люди смеются, вспоминая о «фамильных склепах».

Реваншисты с берегов Рейна всполошились. Нужно было срочно изобретать что-то новое: ведь вся сила «психологической подготовки войны» в ее непрерывности, в постоянном воздействии на человеческий мозг. И вот в одно прекрасное утро газеты вышли с многочисленными восклицательными знаками. В Дортмунде сооружено гигантское бомбоубежище! Одно из крупнейших в Европе! Уже нашлись «настоящие немцы», согласившиеся прожить в нем целую неделю!..

Сенсация удалась на славу. Но... неожиданно обернулась против тех, кто ее раздул. В редакции газет посыпались письма с выражением негодования. Люди возмущались тем, что официальные власти предпочли борьбе за ликвидацию атомной угрозы сооружение на средства налогоплательщиков «братской могилы», как окрестили в народе дортмундский каземат.

И снова пропагандистский эксперимент лопнул, как мыльный пузырь.

Тогда в Бонне увлеклись новой затеей. Министерство внутренних дел выпустило невиданным для ФРГ тиражом в 19 миллионов экземпляров брошюру, начиненную в концентрированном виде всеми видами атомных ужасов. Любыми цветами радуги сияют иллюстрации — грибы ядерных взрывов, красные зарева пожарищ, устремленные в небо атомные ракеты... Брошюра бесплатно рассылается по квартирам западногерманских жителей. Идея все та же: психологическая обработка населения.

Но если все это можно назвать давлением на психику, то не забыт и желудок рядового немца. С некоторых пор здесь выдвинут лозунг: «Запасайтесь!».

Организация «Немецкий зеленый крест» провела в Кельне неделю запасов продовольствия.

В Гамбурге было даже организовано соревнование в этой области.

А кто сказал, что не существует плана создания атомного минного пояса вдоль восточных границ ФРГ? «Такой план есть!» — авторитетно заявляет западногерманская газета «Национальцейтунг унд зольдатен-цейтунг». Хотите знать некоторые подробности этого плана? Пожалуйста! Газета полна любезности. Атомные мины транспортируются на специальных грузовых автомашинах и устанавливаются в определенных районах. Разрушительная сила каждой «относительно велика»: уничтожается все живое в радиусе около семи километров.

Вся эта шумиха имеет своей задачей поддерживать военную истерию на некоем, хотя бы минимальном, уровне, а сверх того внушить населению, будто Западной Германии угрожает какая-то опасность. Но уж одно то, что эту мысль приходится вколачивать в умы немцев такими средствами, показывает, в какой мере недоверчиво относятся к ней широкие круги. И если бы они в достаточной мере были знакомы с творчеством нашего великого драматурга Островского, они смогли бы сказать словами одной купчихи ее мужу-самодуру: «Кто тебя, Тит Титыч, обидит? Ты сам всякого обидишь».

А. ХАРШИЛАДЗЕ.

Славен трудовыми успехами горняцкий город Ткибули. Сотни эшелонов «черного золота», выданных на-гора ткибульскими шахтерами, ежегодно получает наша промышленность. На плодотворный труд мастеров подземных горизонтов Родина отвечает неустанной заботой об улучшении быта ткибульцев, повышении их жизненного уровня. Лишь за последние несколько лет город украсился десятками многоэтажных жилых домов, был построен ряд школ, кинотеатров и других культурно-бытовых и хозяйственных объектов.

На снимке: центральная часть города горняков Ткибули.

Фото М. Квирикашвили.

КАДРЫ СВЯЗИСТОВ ДЛЯ РЕСПУБЛИК ЗАКАВКАЗЬЯ

В Тбилисском филиале Всесоюзного заочного электротехнического института связи закончились вступительные экзамены. На первый курс принято 225 студентов.

— С этого года, — рассказал директор филиала института Л. Т. Гварджаладзе, — мы впервые начинаем подготовку кадров связистов не только для Грузии, но и для Армении и Азербайджана. Большинство из зачисленных на учебу имеет практический стаж работы на предприятиях связи республик Закавказья.

Созданный девять лет назад Тбилисский филиал Всесоюзного электротехнического института связи уже дал народному хозяйству 200 инженеров. Сейчас на факультетах радиосвязи, радиовещания и радиотехники, автоматической многоканальной связи, экономическом факультете овладевают знаниями 1.100 человек.

Среди 42 преподавателей, профессоров и доцентов — вионые специалисты в области связи. К преподаванию привлекаются также профессора Грузинского политехнического института и Тбилисского государственного университета. Для чтения лекций по специальным дисциплинам из Москвы приезжают преподаватели Всесоюзного электротехнического института связи.

Филиал института располагает хорошо оборудованными лабораториями радиопередающих и радиоприемных устройств, усилительной, автоматической телефонной и дальней связи. Нашим студентам предоставлена возможность вести занятия также в лабораториях политехнического института и университета.

Недавно Министерство связи СССР приняло решение о сооружении для Тбилисского филиала Всесоюзного электротехнического института связи учебного корпуса и общежития на 200 человек.

(ГрузТАГ).

А. В. МИМИНОШВИЛИ

При выполнении задания Родины, в дальнем рейсе скоропостижно скончался капитан теплохода «Каховка» Александр Варденович Миминошвили.

А. В. Миминошвили родился в 1913 году, в городе Поти. Всю свою сознательную жизнь он проработал на судах морского флота. Здесь он вырос от матроса до капитана дальнего плавания.

Воспитанник Батумского мореходного училища, Александр Варденович Миминошвили в период Великой Отечественной войны в составе экипажей судов торгового флота участвовал в обеспечении приморских участков фронта. За безупречную службу и плодотворную работу на морском транспорте он удостоен правительственных наград.

За 36 лет службы на флоте А. В. Миминошвили побывал в водах многих государств мира, в арктических и антарктических рейсах. Командуя судами «Арарат», «Таллин», «Херсон», «Станислав», «Волго-Дон», «Жданов», «Кременчуг», «Бугуруслан», «Ашхабад», «Алагир», «Каховка», Александр Варденович чутким внимательным отношением к людям снискал заслуженную любовь и уважение моряков.

Память о славном труженике моря, капитане Александре Варденовиче Миминошвили, навсегда останется в сердцах тех, кто знал этого чуткого и отзывчивого человека.

Группа товарищей.

ПОРА ЗРЕЛОСТИ

Кутаиси — город большой культуры, славных традиций, город Бесики и Акакия, Галактиона Табидзе и Захария Палиашвили. Немало выдающихся писателей и общественных деятелей дал он нашей национальной культуре. В разные периоды в Кутаиси жили и творили замечательные мастера грузинского слова, чьи имена и произведения пользовались подлинной любовью и уважением не только в Советском Союзе, но и далеко за его пределами. Именно здесь, в Кутаиси, вступили на творческий путь Паоло Яшвили, Тициан Табидзе, Валериан Гаприндашвили. Нико Мицишвили, Колау Надирадзе, Терентий Гранели. Здесь мужало и крепло творчество наших современников А. Кутателя, И. Абашидзе, Б. Жгенти, С. Чиковани, Ш. Апхаидзе, К. Лордкипанидзе, М. Асатиани, Р. Джапаридзе и других.

На протяжении многих лет Кутаисское отделение Союза писателей Грузии возглавлял известный писатель Диа Чианели. В то время в нашу литературу пришло из Кутаиси талантливое пополнение — Ладо Асатиани, Георгий Напетваридзе, Севериан Исиани, Давид Пататишвили, Владимир Гугушвили, Ладо Сулаберидзе и другие. Некоторые из них рано ушли из жизни, но их поэтические строки навеки остались в сердцах читателей. Шли годы, сменялись поколения, новые имена всходили на литературном небосклоне, но писательская организация Кутаиси оставалась кузницей молодых мастеров стиха и прозы.

Около тринадцати лет возглавлял отряд кутаисских писателей поэт Георгий Самхарадзе, автор пяти сборников, воспевающих нашу жизнь, героические свершения века. На его глазах выросли Отар Мамория, Василий Гветадзе, Зураб Лордкипанидзе — писатели, произведения которых хорошо известны сегодня не только грузинским, но и русским читателям.

Славные традиции развиваются и приумножаются в наше время. Кутаисская организация сегодня — это пятнадцать членов Союза писателей, это литераторы Самтредиа, Зестафони, Чиатура, это талантливая молодежь, делающая сегодня под руководством старших товарищей первые шаги в труднейшей науке — человековедении.

Не могу не сказать и об Андрее Синаури, человеке, совершившем огромный творческий подвиг. В боях за Советскую власть поэт отдал свои силы, за торжество светлых идей заплатил своей кровью. Более четырех десятилетий Синаури прикован к постели, но жажда жизни, сила любви к Родине и поэзии вернули его к людям. Лирические стихи, поэмы и повести Синаури завоевали любовь читателей, стали активными борцами за жизнь и счастье народа.

Заслуженной любовью кутаисцев пользуется имя поэта Арчила Гурджиде. Он часто выносит на суд товарищей свои новые произведения, выступает на предприятиях родного города.

Много и плодотворно работает Рута Беродзе, автор переводов произведений Вилиса Лациса, Лу Синя и многих других писателей. Недавно Р. Беродзе дебютировала в поэзии. А скоро кутаисцы увидят новую пьесу писательницы, которую она передала театру имени Л. Месхишвили. Новую книгу рассказов подготовил Серго Пхакадзе — руководитель секции прозы нашего отделения.

До последнего времени грузинские читатели знали Зураба Кухианидзе как поэта, и для многих большой и приятной неожиданностью явилось его прозаическое произведение «На берегу Риони», победившее на конкурсе издательства «Накадули». Сейчас З. Кухианидзе закончил новую книгу стихов и сборник рассказов для детей.

Трудно назвать все имена, перечислить хотя бы бегло произведения — их много, хороших и разных, известных и неизвестных. Но ведь нет пути к совершенству без первого шага.

С радостью могу сказать, что молодая литературная поросль нашего города смело заявляет о себе в журналах и газетах, ежечасно стремится к вершинам мастерства.

За творческим ростом молодежи пытливо следят критики — строгие и внимательные наставники. Это руководитель секции критики, доктор филологических наук К. Медзвелия, доценты М. Алавидзе, Д. Брегадзе, О. Гиоргадзе, М. Махатадзе, критики С. Арвеладзе, М. Туския, П. Хмаладзе, В. Кутателадзе и другие. Немало полезных советов дали они начинающим авторам, помогли своевременно найти правильную дорогу.

В этом году кутаисской писательской организации исполнилось тридцать пять лет. Возраст творческой зрелости, возраст, за которым открываются новые горизонты, новые дали. И всем нам хочется работать еще лучше, создавать произведения, достойные нашей великой эпохи, достойные имен великих наших писателей, чьи традиции мы продолжаем сегодня.

Д. КВИЦАРИДЗЕ,
ответственный секретарь Кутаисского отделения Союза советских писателей Грузии.

РЕБЕНОК ПРИХОДИТ В ШКОЛУ

Агентство печати Новости предлагает читателям в сокращенном виде статью детского врача-психоневролога Сергея Файнберга о воспитании первоклассников. Полностью статья будет напечатана в октябрьском, 10-м, номере журнала «Семья и школа».

Совсем недавно многие впервые провожали ребят в школу. Радостно было смотреть, как деловито, немножко даже важничая, гордясь своим новым «общественным положением», шли по улице недавние дошколята. А у меня, как всегда бывает в этот день, не только радость на душе, но и тревога. Как начнется их новая жизнь? Не принесет ли она неожиданно вместо успехов неудачи, вместо радости — огорчения? Необоснованная тревога, скажете вы. Нет, к сожалению, обоснованная. Мне, детскому врачу-психоневрологу, приходится нередко видеть, какими мучительными оказываются для ребенка новые его обязанности, новый уклад его жизни.

Почти половина наших пациентов — дети младшего школьного возраста. А ведь в общем числе ребят они составляют всего одну четверть. И чаще всего нервная травма связана со школьными делами и заботами ребят...

«Можно» и «нельзя» — эти два слова чаще всего регулировали жизнь малыша-дошкольника. Причем «нельзя» звучало обычно в тех случаях, когда ребенок чересчур уж докучал окружающим или его игра становилась небезопасной для него самого. С приходом в школу главным становится слово «нужно». Нужно быть сосредоточенным и внимательным на уроках, нужно выполнять домашние задания, нужно не опаздывать... Много «нужно»!

Но почему все это нужно? Для нас такой вопрос кажется странным, даже диким. Но ведь ребенок мыслит чрезвычайно конкретно, и для него естественно стремление связать свои новые обязанности с привычной для него деятельностью.

Я вспоминаю один случай из моей практики, случай не совсем обычный.

Первоклассница Рита заявила матери, что она не хочет учиться, что ей это не нужно. Никаких конфликтов в школе у нее не произошло, способности у нее средние, девочка спокойная, рассудительная, в домашних делах трудолюбивая; она видит, как работают ее мать и соседи, понимает, что это нужно, что, как она сама говорит, «без этого нельзя». Однако ни мать, ни соседи почему-то не пишут палочек или букв, не декламируют басен, не решают примеров. Рита считала, что все это не нужно, что только детей заставляют этим заниматься, а рассуждения взрослых о пользе образования казались восьмилетней девочке неискренними, она просто им не верила.

Мы посоветовали матери так организовать жизнь дома, чтобы девочка могла убедиться на собственном опыте, что знания, получаемые в школе, необходимы и пригодятся ей не только в далеком будущем, но и теперь. Мать, уходя на работу, стала оставлять ей записки, из которых Рита, приходя из школы, узнавала, где найти еду, что нужно сделать по дому; девочке стало понятно, что уметь читать все-таки надо. На повседневных жизненных примерах мать показывала дочери, для чего ей нужны знания, приобретаемые в школе. Вскоре Рита уже ходила в школу без всякого принуждения.

Я очень рад, что уходит в прошлое бытовавшая одно время точка зрения, будто малыша не нужно ничему учить до школы: иначе, мол, ему будет скучно первое время. Нет, ребенка надо учить считать и читать еще до поступления в первый класс.

Обучая дошкольника грамоте и счету, надо постепенно воспитывать у него и умение не отвлекаться, не заниматься посторонними делами, быть внимательным. Поэтому очень хорошо, если ваши занятия с малышом будут продолжаться 35—45 минут, то есть столько же, сколько школьный урок.

На первых порах в школе самым трудным, особенно для детей с возбудимым типом нервной системы, является необходимость тормозить проявления своей активности во время урока. Поэтому так важно дать первоклассникам (да и не только им) возможность разрядить свою энергию хотя бы во время перемены.

К сожалению, в иных школах это разумное соображение приносится в жертву «порядку». На каждом шагу только и слышишь: «Не бегай!», «Не шуми!», «Иди потише!», «Сядь и посиди спокойно!». Ребята, не успев на перемене выплеснуть естественный избыток двигательной энергии, на уроках отвлекаются, не могут усидеть на месте. Да и сами замечания, если их повторяют постоянно, превращаются в своего рода звуковой фон школьной жизни — ребята к ним привыкают и поэтому никак не реагируют на них. На вопрос родителей или учителей, что же мы считаем нужным запрещать детям, я (как это ни звучит парадоксально) обычно говорю, что, в принципе, надо запрещать (и запрещать категорически) лишь те поступки, за которые взрослые привлекаются к общественной, административной или судебной ответственности. Разве мы привлекаем к ответственности взрослого, размахивающего на ходу портфелем, не доевшего свой завтрак или разговаривающего во время обеда? А вот если школьник убежит с урока, ударит оседку по парте или возьмет чужие деньги, этого нельзя прощать, он должен ответить за свои действия. При таком подходе ребенок поймет справедливость и законность требований.

Частое применение наказаний, особенно связанных с лишением свободы и активности (поставить в угол, не пустить гулять и т. п.), истязая и без того хрупкий у ребенка тормозной процесс, лишь повышает его возбудимость.

Теперь — об отметках первоклассников, точнее — о плохих отметках. Конечно, учитель имеет формальное и моральное право, если школьник не справился с заданием, не приготовил урока, аттестовать его двойкой. Но не слишком ли легко и бездумно мы порой к ним относимся? Не считаем ли мы иногда, что двойка — чуть ли не лучшее средство заставить ученика подтянуться? Особенно злоупотребляют двойкой преподаватели начальных классов, порой ставя ее даже формально неправильно: например, оценивают двойкой по арифметике верно решенный пример лишь за то, что он написан грязно, небрежно, с помарками.

Кстати, о поощрениях за хорошие и наказаниях за плохие отметки. Вопрос этот гораздо сложнее, чем кажется на первый взгляд. Казалось бы, достаточно желанная награда за успешную учебу и достаточно суровое наказание за плохие оценки должны стимулировать ребенка к повышению своей школьной успеваемости. Но это не так. Труд, требующий тонкой дифференциации (а учебный процесс относится, конечно, к такому виду деятельности), не может проходить успешно при резких стимулирующих воздействиях. Если вы пригрозите ребенку, идущему в школу: «Посмей мне только явиться с двойкой!», вы этим самым создадите все предпосылки именно к тому, чтобы он разволновался, испугался, растерялся при ответе и получил двойку.

И точно так же будет волноваться ребенок, которому обещана особенно желанная награда за хорошую отметку. Да и результат ответа будет не лучше. Школьник должен знать, что надо спокойно, в меру своих сил и понимания отвечать у доски или выполнять контрольную работу, не испытывая страха за исход проверки.

Если ребенок, поступив в школу, не справляется с программой, надо внимательно разобраться, в чем здесь дело: умственная ли это неполноценность, требующая перевода во вспомогательную школу, или известная недозрелость (тогда надо, не мучая ребенка, взять его из школы до следующего учебного года), или просто нежелание учиться (тогда надо выяснить, чем оно вызвано), или другая какая-нибудь причина. И уж, во всяком случае, не выносить сразу окончательный приговор его возможностям и умственным способностям.

Я высказал некоторые из соображений, возникающих у психоневролога, когда к нему приводят на консультацию первоклассников. Может быть, кое-что в этих заметках покажется спорным, односторонним, слишком резким. Но, честное слово, по-человечески больно, когда мы по неумению, невнимательности, торопливости превращаем одну из самых больших радостей в жизни ребенка — радость встречи со школой — в муку для него, а потом и для нас самих.

СОВЕЩАНИЕ ХУДОЖНИКОВ ТЕАТРА И КИНО

Искать и находить новые, достойные нашего времени формы и художественные средства выражения идейного содержания сценического произведения, установить творческое содружество художника-декоратора со всеми остальными создателями спектакля — об этом шел в течение трех дней большой разговор на совещании художников театра и кино республик Закавказья, проходившем в Малом зале театра имени Руставели.

Заслуженные деятели искусств Азербайджанской ССР И. Сеидова, С. Рзакулиева, кандидат искусствоведения Л. Халатян, заслуженный деятель искусств Армянской ССР Ш. Акопян, художники О. Андроникашвили, Е. Мачавариани, заслуженный деятель искусств Грузинской ССР Д. Тавадзе рассказали о работе художников театра и кино Азербайджана, Армении и Грузии.

После докладов состоялось обсуждение выставки работ художников театров и кино трех республик, которая открыта в театре имени Руставели, а также выставки произведений грузинских художников-декораторов, открывшейся в Государственной картинной галерее Грузии. С докладом по этому вопросу выступил искусствовед М. Курилко. Он отметил тематическое и жанровое разнообразие работ художников театра и кино Закавказья.

Заслуженный деятель искусств РСФСР, художник Б. Кноблок рассказал участникам совещания о предстоящей Всесоюзной выставке художников театра и кино, которая откроется в Москве, в Центральном выставочном зале Манежа. Она посвящается 50-летию Великого Октября. Такая большая выставка театрально-декоративного искусства проводится в стране впервые. На ней художникам всех республик будут предоставлены отдельные залы.

С заключительным словом на совещании выступила кандидат искусствоведения М. Пожарская. (ГрузТАГ).

ВЫИГРЫШЕЙ БУДЕТ БОЛЬШЕ

Совет Министров республики принял постановление о проведении денежно-вещевой лотереи Грузинской ССР в 1966 году.

Как известно, в настоящее время в лотерее разыгрывается только 50 процентов от суммы проданных билетов. А с будущего года будет разыгрываться 60 процентов. Это значит, что в среднем 10 процентов выпущенных билетов окажутся «счастливыми». Попрежнему тиражи выигрышей по лотерее будут проводиться 25 числа каждого месяца. Они состоятся в городах Тбилиси, Батуми, Кутаиси, Рустави, Хашури, Орджоникидзе, Сачхере, Вани, Мцхета и Тианети. Стоимость лотерейного билета остается без изменений — 30 копеек.

Ежемесячно будут разыгрываться по две автомашины «Волга» и по восемь автомашин «Москвич» (в настоящее время разыгрывается по одной автомашине «Волга» и по пять автомашин «Москвич»), 35 пианино, 40 холодильников, 50 радиол, один выигрыш на сумму 1.000 рублей, четыре выигрыша по 500 рублей, 10 выигрышей по 300 рублей и т. д.

Всего в 1966 году будет разыграно 1.860 тысяч различных вещевых и денежных выигрышей на общую сумму 3.348.000 рублей.

Продажа лотерейных билетов будет производиться в сберегательных кассах, парках, на стадионах, в театрах, магазинах, на предприятиях общественного питания, связи, в газетных киосках, железнодорожных поездах, на вокзалах и пристанях.

Как и в нынешнем году, вещевые выигрыши будут выдаваться и высылаться магазинами города Тбилиси, а денежные выигрыши — выплачиваться всеми сберегательными кассами республики.

А. ШТЕЙНБЕРГ,
начальник оперативного отдела Управления госгрудсберкасс и госкредита Грузинской ССР.

ГОЛЫ • ОЧКИ • СЕКУНДЫ

ПРОШЛА ПОЛОВИНА МАТЧА

В десятой партии матча гроссмейстеры разыграли симметричный вариант французской партии. В мительшпиле И. Куперман получил позиционное преимущество, но чемпион мира создал ряд красивых тактических угроз, которые вынудили претендента к упрощению.

На 65-м ходу противники заключили перемирие.

* * *

Первая половина матча В. Щеголев — И. Куперман на первенство мира по международным шашкам прошла в напряженной борьбе и окончилась со счетом 6 : 4 в пользу экс-чемпиона мира. Конечно, спортивный результат имеет большое значение, перевес в два очка внушителен, но хотелось бы поговорить о творческих результатах. Оба гроссмейстера стремятся к разнообразной и сложной игре. Дебютную стадию всех десяти партий они провели по-разному, без повторения. При этом избирались новые, нешаблонные и острые продолжения, в которых переплетались комбинационные угрозы и тактические маневры с тонкой позиционной игрой. Много комбинационных угроз создает чемпион мира, но порою он увлекается ими в ущерб позиций, затрачивая при этом много времени. Правда, имели место и отдельные досадные ошибки в конце партии. Например, чемпион мира во второй партии прозевал комбинацию, приведшую к поражению.

Большинство эндшпилей было разыграно гроссмейстерами очень красиво. В седьмой партии В. Щеголев этюдным путем добился ничьей, а в девятой аналогичный прием применил И. Куперман.

В оставшихся десяти партиях для сохранения титула чемпиона мира В. Щеголеву необходимо набрать 6 очков, а И. Куперману для завоевания его достаточно 4,5.

С. САГИЕВ,
кандидат в мастера.

РЕПЕТИЦИЯ В БУРОСЕ

СТОКГОЛЬМ, 14. (ТАСС). Со счетом 5:1 (2:0) сборная команда СССР победила в среду в Буросе футболистов клуба «Эльфсберг», лидирующих сейчас в чемпионате Швеции. Голы в ворота хозяев поля забили Э. Малафеев, Н. Осянин (по два) и М. Месхи.

Так закончилась последняя репетиция нашей сборной перед воскресным отборочным матчем в Копенгагене со сборной командой Дании.

В несколько строк

Вчера состоялись очередные встречи на первенство страны по футболу. В Москве столичные спартаковцы принимали футболистов минского «Динамо» и добились победы со счетом 1 : 0. В Куйбышеве московский «Локомотив» проиграл «Крыльям Советов» со счетом 0 : 1.

Сборная Дании, готовясь к встрече со сборной СССР, провела товарищескую встречу с командой «Эйнтрахт» (ФРГ). Со счетом 2 : 1 встречу выиграли футболисты ФРГ.

Только третий, дополнительный отборочный матч на первенство мира с футболистами Эквадора принес успех призеру прошлого чемпионата — сборной Чили. Победив эквадорцев на нейтральном поле в Лиме (Перу) со счетом 2 : 1, чилийцы завоевали право выступать в финале нового розыгрыша Кубка Жюля Риме.

ГРУЗИНСКИЕ ФИЗИОЛОГИ В ЯПОНИИ

«Доклады грузинских ученых на XXIII международном конгрессе физиологов в Токио вызвали большой интерес делегатов», — сказал корреспонденту ГрузТАГа возвратившийся из Японии директор Института физиологии Академии наук Грузии С. П. Нарикашвили. С большим вниманием было выслушано сообщение академика И. С. Бериташвили о структурных и физиологических основах психической деятельности.

В этой работе маститый ученый обобщил результаты своих многолетних исследований высшей формы деятельности головного мозга, которая определяет поведение животных и человека. Вместе с докладом академик И. С. Бериташвили продемонстрировал на конгрессе научный фильм, иллюстрирующий основные положения и закономерности поведенческих реакций животных.

На секционном заседании по вопросам сна и бодрствования с докладом о влиянии определенных образований продолговатого и среднего мозга на электрическую активность коры больших полушарий выступил член-корреспондент Академии наук республики С. П. Нарикашвили. Ученому вместе со своими сотрудниками удалось уточнить механизм, который своим действием на кору больших полушарий переводит ее из состояния бодрствования в состояние сна. При этом учитывается характер электрической активности.

Такой способностью, оказывается, обладает не вся нижняя часть ствола головного мозга, как думали раньше, а только определенный ограниченный участок продолговатого мозга.

Заведующий кафедрой физиологии Тбилисского медицинского института, член-корреспондент Академии наук республики А. Н. Бакурадзе изложил результаты новых исследований нервных и гуморальных механизмов, регулирующих секреторную деятельность желудка.

О тонких механизмах, лежащих в основе эпилептических приступов и выявленных с помощью новейших микрофизиологических методов исследований, сообщил на конгрессе молодой ученый Важа Окуджава, руководитель отдела Института клинической и экспериментальной неврологии Академии медицинских наук СССР. Ученый искусственно вызывал эпилептический очаг в коре головного мозга электрическим раздражением, нанесением раствора пенициллина или охлаждением. В это время изучалась деятельность отдельных клеток с помощью микроэлектрода, введенного внутрь нервной клетки коры.

Участие в международном конгрессе в Японии дало возможность грузинским ученым ознакомиться с новейшими достижениями физиологов, укрепить уже существующие научные связи и наладить новые контакты с зарубежными коллегами.

(ГрузТАГ).

СПРАВОЧНЫЙ ОТДЕЛ «ЗАРИ ВОСТОКА»

ТЕАТР

СЕГОДНЯ

Театр имени Ш. Руставели — «Вспомним нашу молодость» (в 19 час. 30 мин., зрительный зал радиофицирован. Спектакли переводятся на русский язык); театр имени К. Марджанишвили — «Жанна д'Арк» (в 19 час. 30 мин., 7-й спек. 10-го аб.); театр имени А. Грибоедова — «104 страницы про любовь» (в 19 час. 30 мин.); русский ТЮЗ — «Пакет из Африки» (в 10 час.); Грузгосфилармония (в помещении театра оперы и балета имени З. Палиашвили) — Жак Брель (Франция) в сопровождении инструментального ансамбля (в 20 час.); Госцирк — новый аттракцион «Индийские слоны и танцовщицы» под руководством заслуженного артиста А. Корнилова, дрессировщик Анатолий Корнилов (в 20 час.).

КИНО

СЕГОДНЯ

В кинотеатрах: имени Руставели, «Амирани», «Исани» (в зимн. театре), «Сакартвело» (Красный зал), «Колхида» в (летн. театре), в Доме культуры имени И. Чавчавадзе — «Черный бархат»; «Сакартвело» (Зеленый зал), «Газапхули», — «Улыбка в разгаре лета»; «Исани» (в летн. театре) — «Помни, Каспар»; «Спартак», имени 26 комиссаров (второй зал), «Колхида» (в зимн. театре), «Космос» — «Комедия с дверной ручкой»; в Доме культуры имени Плеханова, «Батуми» — «Последние крестоносцы»; в Доме культуры имени Горького (в зимн. театре), «Колхозник», «Казбеги» (второй зал) — «Водоворот»; в Доме культуры имени Горького (в летн. театре) — «Золотой зуб»; «Комсомолец», в клубе имени Дзержинского (в зимн. театре), в Доме работников бытового обслуживания, «Танамгзаври» — «Приданое Жужуны»; «Накадули» — «Все о Еве»; «Чайка» (первый зал), «Казбеги» (второй зал) — «Любимая»; имени 26 комиссаров (первый зал), «Чайка» (второй зал) — «Товарищ Арсений»; «Тбилиси» — «Рокко и его братья»; «Октябрь» (в зимн. театре) — «Гибель эскадры» (1-я и 2-я серии); в Доме офицеров — «Царская невеста».

СТАДИОН «ДИНАМО»
Пр. Ак. Церетели, 2
Тел. 5-21-62

16 ОКТЯБРЯ

ФУТБОЛ

Розыгрыш кубка «Юность»

СБОРНАЯ гор. МОСКВЫ — СБОРНАЯ ГРУЗИИ

Начало в 16 часов.

Зам. редактора
Г. МУХРАНЕЛИ.

АДРЕС РЕДАКЦИИ: Тбилиси, пр. Руставели, 42. ТЕЛЕФОНЫ: приемная — 3-11-58, заместители редактора — 3-18-54, 3-18-07, ответственный секретарь — 3-17-06, ОТДЕЛЫ партийной жизни — 3-15-01, пропаганды марксистско-ленинской теории — 3-11-01, литературы и искусства — 9-93-28, науки, вузов и школ — 9-50-61, промышленности, транспорта и товарооборота — 3-22-34, сельского хозяйства — 3-19-19, республиканской информации — 3-17-58, писем и массовой работы — 3-17-54, 3-13-54, иностранный — 3-11-01, иллюстрации — 3-18-59, кабинет рабселькора — 3-16-27, заведующий редакцией — 9-69-21, библиотека — 3-18-02. ИЗДАТЕЛЬСТВО (ул. Ленина, 14): директор — 9-95-41, заместители директора — 3-22-54, бухгалтерия — 9-81-81. Прием объявлений — 9-94-42. Директор типографии — 3-24-80. Техническая часть — 9-66-72.

ИНДЕКС 66432 Полиграфический комбинат издательства ЦК КП Грузии, Тбилиси, ул. Ленина, 14. 10 УЭ 06222