Навстречу 48-й годовщине Великого Октября, XXIII съезду КПСС и XXIII съезду Компартии Грузии

ПОБЕДНЫЙ РАПОРТ ВИНОГРАДАРЕЙ.
ЕСТЬ 240.000 ТОНН ВИНОГРАДА

ПРОЛЕТАРИИ ВСЕХ СТРАН, СОЕДИНЯЙТЕСЬ!

ЗАРЯ ВОСТОКА

Год издания 44-й

ОРГАН ЦК КП ГРУЗИИ, ВЕРХОВНОГО СОВЕТА ГРУЗИНСКОЙ ССР И СОВЕТА МИНИСТРОВ ГРУЗИНСКОЙ ССР

„ზარია ვოსტოკა" — საქართველოს კპ ცენტრალური კომიტეტის, საქართველოს სსრ უმაღლესი საბჭოსა და საქართველოს სსრ მინისტრთა საბჭოს ორგანო

№ 261 (12497) | Четверг, 4 ноября 1965 года | Цена 2 коп.

ВСЛЕД за трудовым успехом грузинских чаеводов большую победу одержали виноградари нашей республики. Воодушевленные решениями мартовского Пленума ЦК КПСС, колхозники и работники совхозов Грузинской ССР вырастили небывалый до сих пор урожай винограда, что позволило значительно перевыполнить план продажи государству ценного материала для производства высококачественных вин и коньяков. НА 3 НОЯБРЯ РОДИНА ПОЛУЧИЛА 240.000 ТОНН ВИНОГРАДА, ЧТО НА 10.000 ТОНН БОЛЬШЕ ПЛАНА и на 35.000 тонн больше, чем было заготовлено в рекордном 1962 году. Хорошо потрудились работники винодельческой промышленности, обеспечившие своевременный прием и переработку выращенного хозяйствами урожая.

Замечательных успехов добились виноградари Гурджаанского района, продавшие государству 54.000 тонн винограда — на 16 тысяч тонн больше, чем предусматривалось планом.

Значительно перевыполнили государственный план продажи винограда колхозы и совхозы Телавского, Кварельского, Сигнахского, Сагареджойского, Ахметского, Цителцкаройского, Мцхетского, Марнеульского, Гардабанского, Каспского районов и Абхазской АССР. Успешно выполнили планы заготовок винограда хозяйства Болнисского, Хашурского, Тетрицкаройского, Душетского районов.

Организованно ведут сбор и продажу винограда государству колхозы и совхозы Ванского, Сачхерского, Орджоникидзевского, Амбролаурского, Горийского, Цагерского районов и Аджарской АССР.

Продажа винограда государству продолжается.

Успех, достигнутый в 1965 году виноградарями Грузии, позволил обеспечить винодельческую промышленность сырьем для производства высококачественных марочных столовых и шампанских вин, а также улучшить снабжение населения городов и курортов республики виноградом столовых сортов.

Колхозы и совхозы республики в завершающем году семилетки добились богатого урожая винограда в результате самоотверженного труда колхозников, работников совхозов, специалистов сельского хозяйства, улучшения ухода за плантациями, расширения площадей под виноградниками в общественном хозяйстве.

Готовясь достойно встретить XXIII съезд КПСС, труженики сельского хозяйства Грузии обязались так же успешно завершить сбор и выполнить план продажи государству зерна, сахарной свеклы, цитрусов, перевыполнить план заготовки продуктов животноводства, провести на высоком уровне осенне-зимние работы под урожай 1966 года и обеспечить сытую зимовку скоту. (ГрузТАГ).

ПАРТИЙНЫЕ КОНФЕРЕНЦИИ

Завтра в республике начинаются партийные конференции. Они знаменуют собой важный период в жизни партийных организаций, коммунистов, всех тружеников города и села. Партийные конференции будут проходить в обстановке высокого патриотического подъема, вызванного подготовкой к XXIII съезду КПСС и XXIII съезду Компартии Грузии, выполнением решений сентябрьского Пленума ЦК КПСС, направленных на улучшение управления промышленностью, совершенствование планирования и усиление экономического стимулирования промышленного производства.

В Постановлении Пленума со всей четкостью определены задачи, стоящие перед партийными комитетами, первичными партийными организациями. В нем, в частности, указано, что «переход к отраслевому принципу руководства промышленностью и усиление экономических рычагов в развитии производства еще выше поднимают роль партийных организаций республик, краев, областей, городов, районов, предприятий, министерств и ведомств в борьбе за обеспечение высоких темпов развития экономики, повышают их ответственность за работу предприятий и хозяйственных органов по выполнению народнохозяйственных планов и государственных заданий».

На партийных конференциях во весь голос должен идти разговор о том, как партийные организации решают эти свои основные и главные задачи, как они мобилизуют усилия трудящихся на претворение в жизнь решений сентябрьского Пленума ЦК нашей партии, имеющих огромное политическое и народнохозяйственное значение.

Нынешние партийные конференции имеют свои характерные особенности. Они проходят после восстановления территориально-производственного принципа построения нашей партии. На конференциях необходимо поэтому глубоко проанализировать, что конкретно дала работа в новых условиях, как она способствовала улучшению экономических показателей, воспитанию людей в духе коммунистических идеалов.

В республике насчитывается сейчас 9.540 первичных и свыше 1.550 цеховых партийных организаций, более пяти тысяч партийных групп. Это огромная сила, способная успешно решать поставленные партией и правительством задачи коммунистического строительства.

Претворяя в жизнь решения октябрьского (1964 год) и последующих Пленумов ЦК КПСС, партийные организации республики значительно улучшили свою работу по руководству хозяйством. Перевыполняются народнохозяйственные планы в промышленности, более организованно проходят уборка урожая и заготовка сельскохозяйственных продуктов. О досрочном выполнении заданий семилетки рапортовали промышленность города Тбилиси, многие отрасли народного хозяйства республики.

Нельзя, однако, мириться с тем, что есть еще немало отстающих предприятий, колхозов и совхозов. Кое-где имеется отставание по выполнению важнейших экономических показателей — росту производительности труда, снижению себестоимости продукции. Допускается выпуск недоброкачественной продукции. Под огонь критики надо взять все, что мешает партийным организациям лучше руководить хозяйством, бороться с недостатками.

Сентябрьский Пленум ЦК КПСС потребовал от партийных комитетов, чтобы они, не подменяя хозяйственных руководителей, сосредоточили главное внимание на организаторской работе, подборе, расстановке и воспитании кадров, на контроле за исполнением директив партии и правительства.

Руководствуясь этим требованием, райкомы и горкомы партии обязаны совершенствовать формы и методы работы. Недостаточно обсуждать вопросы хозяйственной и партийной деятельности, принимать по ним решения. Надо постоянно помнить, что гвоздь всей партийной работы — в организации исполнения принятых решений, в живой работе с людьми. Необходимо решительно покончить с заседательской суетней, бумаготворчеством, волевыми методами руководства.

В ходе отчетов и выборов состав руководящих органов первичных партийных организаций значительно обновился. Секретарями, их заместителями и членами бюро многие коммунисты избраны впервые. Люди эти инициативные, энергичные, но не всегда достаточно опытные. Это, разумеется, налагает большую ответственность на партийные комитеты. Они должны организовывать учебу молодых партийных руководителей, наладить широкий обмен опытом. При этом следует помнить, что самой действенной формой учебы кадров являются живое инструктирование, непосредственная практическая помощь на местах.

Наша партия сильна активностью коммунистов, широких масс трудящихся. Переход к отраслевому принципу руководства создает благоприятные условия для расцвета подлинного коммунистического творчества. Важно поэтому, чтобы на партийных конференциях шла речь о путях развития инициативы людей. Большое внимание должно быть уделено общественным началам в партийной работе, деятельности органов партийно-государственного контроля.

Интересы дела требуют, чтобы партийные организации заботливо вооружали людей экономическими знаниями, учили их умению правильно использовать экономические рычаги для улучшения производства. Этому способствует система партийной учебы. В нынешнем году формы учебы значительно обновились. И вопросы марксистско-ленинского образования коммунистов, формирования коммунистического мировоззрения у трудящихся, их идейной закалки должны занять почетное место в работе партийных конференций.

Подводя итоги проделанной работы, партийные конференции не должны выпускать из поля зрения вопросы, связанные с удовлетворением культурно-бытовых запросов трудящихся. Все, что касается жизни и быта людей, представляет собой предмет первейшей заботы каждой партийной организации. Торговля, общественное питание, здравоохранение, благоустройство городов и сел, работа служб быта — все эти вопросы должны быть всесторонне обсуждены на партийных конференциях.

Велико значение партийных конференций в жизни коммунистов, всех трудящихся. От того, как они пройдут, какие практические выводы сделают коммунисты из анализа проделанной работы, какие задачи поставят перед собою, кого изберут в руководящие органы, — от всего этого будут зависеть боеспособность партийных организаций, их успехи в хозяйственной и партийной работе.

В новых условиях трудились в этом году наши славные земледельцы. Решения мартовского Пленума ЦК КПСС пробудили творческую инициативу, повысили материальную заинтересованность тружеников села. Недавно чаеводы республики рапортовали о выполнении годового плана сбора чайного листа, а сегодня пришла еще одна радостная весть: виноградари Грузии с честью выполнили план продажи государству солнечных ягод: сдано 240 тысяч тонн вместо 230 тысяч тонн. Богатый ртвели принес хозяйствам большие доходы. Ведь с нынешнего года закупочные цены на виноград повышены. Только за счет винограда сельские труженики республики дополнительно получат более 20 миллионов рублей.

Радует глаз виноград, выращенный тружениками Шромского виноградарского совхоза Гурджаанского района. В эти дни шромцы отправляют на винные заводы последние корзины с янтарными гроздьями.

Фото А. Хачидзе.

ЩЕДРЫЙ ДАР ЛОЗЫ

П. ДУГАШВИЛИ,
заместитель заведующего отделом сельского хозяйства ЦК КП Грузии

Перед виноградарями республики в нынешнем году стояла большая и почетная задача: они должны были собрать и сдать на переработку 230 тысяч тонн янтарных гроздьев — самый большой урожай за последние годы. Этот ответственный экзамен выдержан с честью — государству сдано 240 тысяч тонн винограда — на 10 тысяч тонн больше планируемого.

За последние годы в колхозах и совхозах осуществлен ряд мероприятий, направленных на дальнейшее расширение площадей под виноградниками и ликвидацию их изреженности, на улучшение ухода за лозой, повышение ее урожайности. Сейчас в республике виноградники занимают 106 тысяч гектаров.

Большую роль в развитии виноградарства, стимулировании роста производства сыграли решения мартовского Пленума ЦК КПСС. На основании этих решений Совет Министров СССР одобрил предложения ЦК КП Грузии и Совета Министров республики об увеличении закупочных цен на виноград. При выполнении планов виноградари Грузии ежегодно будут получать дополнительно более 20 миллионов рублей.

Виноградарство — одна из ведущих и старейших отраслей сельского хозяйства Грузии. Мягкий климат, обилие солнечных дней, продолжительный вегетационный период создали все условия для широкого развития ее в большинстве районов республики. Трудом многих поколений грузинского народа создавались замечательные местные промышленные сорта винограда, совершенствовалась агротехника их возделывания.

Зимой, весной и летом колхозники и рабочие совхозов тщательно ухаживали за лозой, несколько раз вносили минеральные и органические удобрения, по 5—7 раз проводили культивацию, соблюдали сроки полива. Своевременные агротехнические мероприятия заложили прочную основу большого урожая. Особенно хорошо потрудились в этом году виноградари Гурджаанского, Кварельского, Сигнахского, Телавского, Лагодехского, Мцхетского, Болнисского, Марнеульского, Каспского, Горийского, Сачхерского и других районов.

Районные комитеты партии, первичные партийные организации, коммунисты провели большую организаторскую работу, возглавили социалистическое соревнование за скорейшее завершение ртвели. На заседаниях партийных бюро колхозов и совхозов были обсуждены вопросы подготовки к сбору урожая, разработаны планы, выделены специальные бригады сборщиков, во главе которых стояли коммунисты.

С особой тщательностью к ртвели подготовились виноградари Гурджаанского района. Здесь был создан районный штаб, который руководил всеми работами, связанными со сбором, сдачей и переработкой винограда. Гурджаанцы в этом году должны были продать государству 37.796 тонн винограда. Уже к середине октября они выполнили план, а к концу ртвели было заготовлено дополнительно более 16 тысяч тонн ягод. Особенно высокие урожаи собрали колхозы сел Велисцихе, Вазисубани, Шашиани, Шромский, Мукузанский и Карданахский виноградарские совхозы. Здесь на отдельных участках собирали по 120—130 центнеров винограда с гектара.

Значительно перевыполнили государственные поставки телавские, сагареджойские, кварельские, сигнахские, ахметские, каспские, мцхетские виноградари.

Но вместе с тем опыт ртвели этого года показал, что недостаточно вырастить хороший урожай, надо суметь собрать его без потерь. Неплохой урожай винограда был выращен в этом году в западных районах Грузии — Зестафонском, Тержольском, Маяковском и других. К сожалению, организация сбора урожая, сдача и переработка винограда оставляли желать здесь лучшего.

Хорошо поработала в этом году винодельческая промышленность. Работа винных заводов была организована так, чтобы без задержек и своевременно принять и переработать весь урожай винограда.

Виноградарство в нашей республике ведется на глубокой научной основе. Многие совхозы и колхозы превратились в подлинные лаборатории передового опыта, выросли замечательные мастера высоких урожаев и отличные виноделы. Среди них хочется назвать В. Канделаки, М. Мгалоблишвили, А. Шамугия, Г. Гигашвили, М. Асатиани, П. Жгенти и многих других.

Разнообразные и прекрасные сорта винограда, возделываемые в республике, передовая и современная технология их переработки позволяют производить высококачественные вина, шампанское и коньяки различных марок.

Качество грузинских вин улучшается с каждым годом. Слава их распространилась далеко за пределы республики. Наши вина экспортируются во многие страны мира. На международных и всесоюзных конкурсах, выставках в Москве, Будапеште, Любляне, Брюсселе грузинские вина получили 23 золотые, 43 серебряные и 3 бронзовые медали.

В сентябре 1962 года в столице нашей республики проходил X Международный конгресс виноградарства и виноделия. Ученые, специалисты и практики десятков стран мира обменялись опытом, обсудили важнейшие проблемы этой отрасли народного хозяйства, с большим интересом познакомились с развитием виноградарства и виноделия в нашей республике.

Признанием больших успехов Грузии в развитии виноградарства и виноделия явился проходивший в сентябре в Тбилиси международный конкурс виноградных и шампанских вин и коньяков. На этом конкурсе вина и коньяки республики были удостоены 34 золотых, 29 серебряных и 2 бронзовых медалей.

Решения мартовского Пленума ЦК КПСС помогли и виноградарям республики с честью перевыполнить план производства винограда. Твердые планы производства сельскохозяйственных продуктов, повышение закупочных цен, крупные государственные капиталовложения в сельское хозяйство, списание с экономически слабых колхозов задолженности государству — все это открыло перед колхозами и совхозами большие возможности, развязало творческую инициативу, окрылило тружеников села.

Сельскохозяйственный год подходит к концу. Во многих хозяйствах сейчас подводятся итоги, анализируются успехи и промахи, намечаются планы. Основы урожая будущего года закладываются сегодня. Во многих хозяйствах республики, с успехом закончивших ртвели, начались осенние полевые работы. Труженики села обязуются в честь 48-й годовщины Великого Октября, XXIII съезда КПСС и XXIII съезда Компартии Грузии в сжатые сроки и высококачественно провести все агротехнические мероприятия, заложить новые плантации, отлично подготовить виноградники к весне 1966 года.

УКАЗ ПРЕЗИДИУМА ВЕРХОВНОГО СОВЕТА СССР

О НАГРАЖДЕНИИ МАРИЙСКОЙ АВТОНОМНОЙ СОВЕТСКОЙ СОЦИАЛИСТИЧЕСКОЙ РЕСПУБЛИКИ ОРДЕНОМ ЛЕНИНА

За достигнутые успехи в развитии народного хозяйства наградить **Марийскую Автономную Советскую Социалистическую Республику орденом Ленина.**

Председатель Президиума Верховного Совета СССР
А. МИКОЯН.

Секретарь Президиума Верховного Совета СССР
М. ГЕОРГАДЗЕ.

Москва, Кремль, 3 ноября 1965 г.

В сердечной обстановке

2 ноября в резиденции главы кубинской делегации члена Политбюро, секретаря ЦК Коммунистической партии Кубы, заместителя премьер-министра и министра революционных вооруженных сил Республики Куба Рауля Кастро Рус состоялся товарищеский обед, на котором присутствовали товарищи Л. И. Брежнев, А. П. Кириленко, Н. В. Подгорный, член ЦК КПСС, министр иностранных дел СССР А. А. Громыко, член ЦК КПСС, первый заместитель министра обороны СССР А. А. Гречко.

Обед прошел в дружеской, сердечной обстановке.

СООБЩЕНИЕ ТАСС

В ПОЛЕТЕ „ПРОТОН-2"

В соответствии с программой исследований космического пространства 2 ноября 1965 года в Советском Союзе с помощью мощной ракеты-носителя успешно осуществлен запуск тяжелой научной космической станции «Протон-2» и комплекса контрольно-измерительной аппаратуры. Общий вес полезного груза (без последней ступени носителя) так же, как при запуске космической станции «Протон-1», составляет 12,2 тонны и является наибольшим полезным грузом, выведенным до настоящего времени на околоземную орбиту.

Космическая станция «Протон-2» выведена на орбиту с апогеем 637 километров и перигеем 191 километр. Наклонение орбиты 63 градуса 30 минут, период обращения 92,6 минуты.

Станция «Протон-2» оборудована специальной научной и измерительной аппаратурой для продолжения исследований космических частиц сверхвысоких энергий:

— изучения солнечных космических лучей и их радиационной опасности;

— изучения энергетического спектра и химического состава космических лучей в интервале энергий до 100 тысяч миллиардов электроновольт;

— изучения ядерного взаимодействия космических частиц сверхвысоких энергий до 1.000 миллиардов электроновольт;

— определения абсолютной интенсивности и энергетического спектра электронов галактического происхождения;

— определения интенсивности и энергетического спектра гамма-лучей Галактики с энергиями, большими 50 миллионов электроновольт.

Кроме научной и измерительной аппаратуры, на борту космической станции установлен радиопередатчик, работающий на частоте 19,545 мегагерца.

Анализ принятой телеметрической информации показывает, что установленная на борту космической станции «Протон-2» аппаратура работает нормально.

Координационно - вычислительный центр ведет обработку поступающей информации.

ПОСЛЕДНИЕ ИЗВЕСТИЯ

На сессии Генеральной Ассамблеи ООН

НЬЮ-ЙОРК, 3 ноября. (ТАСС). Делегация Франции в комитете Генеральной Ассамблеи по административным и бюджетным вопросам предложила сегодня создать специальный комитет для проверки и упорядочения финансовых дел ООН.

Проект резолюции, внесенный французской делегацией, предусматривает создание специального комитета в составе 12 членов. Представитель Франции Роже Сэйду отметил, что у подавляющего большинства членов ООН нет ясного представления о состоянии финансового баланса ООН, расходы которой исчисляются огромными суммами. Сэйду напомнил, что издержки на некоторые операции войск ООН обострили финансовые трудности организаций.

Положение в Индонезии

НЬЮ-ЙОРК, 3 ноября. (ТАСС). Председатель индонезийского парламента Аруджи Картавината принял решение о приостановлении деятельности в парламенте 57 депутатов от Компартии и других прогрессивных организаций. Как сообщает из Джакарты корреспондент агентства Ассошиэйтед Пресс, в числе лиц, подвергшихся этой мере, — руководящие деятели Компартии Индонезии Лукман и Ньото, являющиеся также членами кабинета министров.

ПЕРЕГОВОРЫ ДВУХ ПРЕЗИДЕНТОВ

КОНАКРИ, 3 ноября. (ТАСС). Президент Гвинеи Секу Туре и находящийся здесь с официальным визитом президент ОАР Гамаль Абдель Насер достигли полного согласия по ряду международных проблем, а также по вопросу укрепления связей между двумя странами.

Сообщая об этом, радио Конакри подчеркивает, что во время переговоров двух президентов состоялся обмен мнениями, проходивший в исключительно сердечной атмосфере.

Выборы мэра Нью-Йорка

НЬЮ-ЙОРК, 3 ноября. (ТАСС). На состоявшихся вчера выборах мэра города Нью-Йорк победу одержал республиканец Д. Линдсей. Кандидат от демократической партии Бим признал сегодня свое поражение еще до того, как стали известны окончательные данные подсчета голосов.

ОСЕНЬ ТРУДА—ОСЕНЬ СВЕРШЕНИЙ

ОНИ КОВАЛИ ПОБЕДУ

Щедро одарила природа в нынешнем году виноградники. Лозы гнулись под тяжестью тугих гроздьев. Но все же главная заслуга в получении богатого урожая принадлежит людям — истинным героям ртвели. Это благодаря их труду осень на виноградниках оказалась поистине золотой.

На снимках (сверху вниз): передовые виноградари — П. Басилашвили из Кварельского виноградарского совхоза, Н. Бутхузи из Хирсского виноградарского совхоза Сигнахского района, Г. Мартиросов из колхоза «Первое мая» села Санноре Телавского района.

Фото И. Давиташвили. (Фотохроника ГрузТАГа).

БОГАТСТВО ГУРДЖААНЦЕВ

Заканчивается сельскохозяйственный год. Для тружеников села он прошел под знаком борьбы за осуществление предначертаний мартовского Пленума ЦК КПСС. Пока рано подводить итоги всей деятельности хозяйств нашего района за 1965 год. Но есть одна отрасль, где достигнуты большие производственные успехи. Это — виноградарство.

Сейчас, когда труженики сельского хозяйства нашей республики рапортовали Родине о выполнении годового задания продажи государству винограда, мне бы хотелось рассказать о гурджаанских мастерах возделывания лозы.

Виноградарство — основная отрасль сельского хозяйства нашего района, главный источник благосостояния колхозников и рабочих совхозов. Виноградники общественных хозяйств занимают здесь почти 8 тысяч гектаров. Половина из них плодоносящие. Насколько выгодно возделывание этой культуры в условиях Гурджаанского района, убедительно показывает тот факт, что 80—90 процентов от общих доходов хозяйств приходится на виноградарство.

Поэтому естественно, что труженики района особое внимание уделяют этой отрасли сельского хозяйства. Они еще с прошлой осени развернули борьбу за высокий урожай винограда.

Каждый виноградарь знает, какую роль в получении высокого урожая играют уход за растениями, борьба с сорняками. Колхозники и рабочие совхозов, возглавляемые партийными организациями, своевременно и доброкачественно провели все работы: вспашку и культивацию почвы, внесение минеральных и органических удобрений, подрезку лоз, зеленые операции...

Немало хлопот доставила виноградарям весна. Она в этом году была очень трудная. Лозам угрожали грибные болезни. По 9—10 раз пришлось провести опрыскивание виноградников бордосской жидкостью или купоросом, опыливание серой. В результате ни мильдью, ни оидиум не могли поразить растения.

Осуществление полного комплекса агротехнических мероприятий принесло свои плоды — лозы обещали богатый ртвели. Но урожаю еще угрожал град — этот бич кахетинских виноградников. Тут на помощь земледельцам пришла наука. Сотрудники Института геофизики Академии наук Грузинской ССР, Центральной аэрологической обсерватории, службы борьбы с градом Министерства сельского хозяйства республики, Управления гидрометеорологической службы Грузинской ССР, Высокогорного геофизического института и Закавказского научно-исследовательского гидрометеорологического института проделали огромную работу и спасли урожай.

Наступила осень — пора ртвели. Во время уборочной страды в районе работало более 400 автомашин. Ежедневно свыше двух тысяч тонн винограда перевозили они на винные заводы.

Гурджаанцы вместо плановых 37.796 тонн решили дать стране 40 тысяч тонн винограда. Но на 20 октября государству уже была продана 43.341 тонна винограда. А ртвели все еще был в разгаре. Тогда мы решили сверх годового задания сдать винным заводам еще 17 тысяч тонн ценного сырья. И это обещание было реализовано со значительным превышением. В районе заготовлено 54 тысячи тонн винограда.

В эту славную трудовую победу свой вклад внесли все хозяйства района, но особенно отличился колхоз «Ленинис андердзи» села Велисцихе (председатель депутат Верховного Совета Грузинской ССР Д. Мамисашвили, секретарь партбюро А. Шошиашвили), получив в среднем 110 центнеров винограда с гектара, значительно перевыполнил годовое задание и продал государству 4.800 тонн винограда. Самые высокие урожаи получили бригады, возглавляемые Героем Социалистического Труда М. Меквевришвили, А. Шошиашвили, А. Меквевришвили, И. Мемарнидзе.

Богатый урожай вырастили колхозники артели села Вазисубани (председатель М. Яшвили, секретарь партбюро Т. Канашвили). В некоторых бригадах этого колхоза с гектара получили по 110 — 120 центнеров винограда. При плане 2.650 тонн вазисубанские виноградари сдали приемным пунктам более 4.200 тонн янтарных ягод.

Отлично поработал коллектив Мукузанского виноградарского совхоза (директор З. Узунашвили, секретарь партийного комитета У. Шавлиашвили), заготовивший 4.600 тонн винограда вместо 3.820 тонн по плану.

Хорошо потрудились коллективы Карданахского и Шромского виноградарских совхозов, значительно перевыполнившие свои годовые задания по продаже государству винограда.

Среди отличившихся колхозов можно назвать артели сел Чумлаки, Шашиани, Арашенда, Кодало, Наниани и другие.

Успеху виноградарей нашего района во многом способствовало то обстоятельство, что в этом году были введены новые, повышенные закупочные цены на виноград. Рабочие, колхозники, служащие района охотно продавали государству часть полученного на приусадебных участках винограда. Населением заготовлены тысячи тонн ягод.

Несколько слов о винных заводах. В районе шесть предприятий, перерабатывающих виноград. Все они хорошо подготовились к приему сырья. Но урожайность превзошла все ожидания, и, несмотря на значительное увеличение пропускной способности винных заводов, они не сумели бесперебойно принять весь виноград. Часто у заводов стояли очереди автомашин, груженных янтарными ягодами. Поэтому пришлось часть урожая отправить на заводы соседних районов.

Виноградари потрудились на славу. Сейчас очередь за виноделами. Вот почему на всех предприятиях района в эти дни все шире развертывается соревнование в честь 48-й годовщины Великого Октября, XXIII съезда КПСС и XXIII съезда Компартии Грузии. Труженики винодельческой промышленности обязуются своевременно и доброкачественно переработать богатый урожай винограда.

Г. АЗАУРАШВИЛИ,
первый секретарь Гурджаанского райкома партии.

В НОВЫХ УСЛОВИЯХ

Годовой план продажи государству винограда наш совхоз выполнил еще к 20 октября. На заготовительные пункты и предприятия перерабатывающей промышленности труженики хозяйства отгрузили 1.920 тонн высококачественных ягод. Стремясь собрать урожай как можно быстрее и без потерь, люди работали не покладая рук. Взвесив свои возможности, виноградари хозяйства взяли на себя повышенное обязательство: дать государству дополнительно к заданию 700 тонн янтарных гроздьев.

Погода в нынешнем году благоприятствовала виноградарям. Лоза цвела и развивалась на редкость хорошо. Урожайность гектара виноградника превысила 49 центнеров при плане 35,3 центнера. Почти 50 центнеров отличных ягод с каждого из 531 гектара урожайных плантаций — это высокий результат для нашего хозяйства.

Чем же объяснить хорошие итоги в работе наших виноградарей? Прежде всего — это новые условия труда, та деловая, творческая атмосфера, которая сложилась на селе после мартовского Пленума ЦК КПСС. Решения партии послужили хорошим стимулом для развертывания инициативы тружеников плантаций. Повысилась заинтересованность виноградарей в лучшей обработке закрепленных за ними участков, внесении в срок нужного количества удобрений, высококачественном проведении работ по культивации, опыливанию и опрыскиванию виноградника.

Мы добились успеха в нынешнем сезоне. Сейчас у нас новая забота: заложить лучшую основу урожаю будущего года. Скоро виноградари вновь выйдут на плантации.

Г. БОГВЕЛИШВИЛИ,
директор Цинандальского виноградарского совхоза.

ОНИ КОВАЛИ ПОБЕДУ

На снимках (слева направо): передовые виноградари Т. Шубитидзе из Марнеульского государственного виноградарского питомника и Н. Кирмелашвили из колхоза села Хашми Сагареджойского района.

Фото И. Давиташвили. (Фотохроника ГрузТАГа).

ДОРОЖИМ ТРАДИЦИЕЙ

Плантации виноградников раскинулись по обе стороны Белой речки. Ртвели подходит к концу. Но уже сейчас можно смело сказать, что ахалсопельские виноградари одержали большую производственную победу. При плане 1.020 тонн и обязательстве 480 тонн труженики села собрали и продали государству 1.550 тонн винограда сортов «цоликаури» и «чхавери».

Впереди идут бригады виноградарей, возглавляемые коммунистами В. Чаладзе и Ш. Макиашвили. Члены бригады Г. Мелашвили, добившиеся самых высоких результатов в работе, сдали более 400 тонн винограда при задании 186 тонн. С каждого гектара они получили 200 центнеров винограда. За достигнутые успехи этому коллективу вручено переходящее Красное знамя правления и первичной парторганизации колхоза.

Бригадир Г. Мелашвили — обладатель Золотой медали Выставки достижений народного хозяйства СССР.

Колхоз села Ахалсопели является неоднократным участником ВДНХ. Имена передовых виноградарей артели — коммунистов В. Чаладзе, К. Гогшелидзе, Р. Гогоберишвили, В. Цихисели, Д. Малхашвили известны далеко за пределами района. Они ежегодно добиваются высоких урожаев.

Наши виноградари успешно завершают последний год семилетки. Готовясь к знаменательной дате — 48-й годовщине Великого Октября, колхозники решили до конца сезона получить в среднем с каждого гектара 180 центнеров винограда и продать государству 2.200 тонн высококачественных ягод.

Р. ЛОБЖАНИДЗЕ,
секретарь партбюро колхоза имени Орджоникидзе села Ахалсопели Гудаутского района.

РЕЗЕРВЫ — В ДЕЙСТВИЕ

Таких высоких показателей, как в этом сезоне, наше хозяйство не добивалось в течение ряда последних лет. Правда, и нынешняя победа пришла к нам в результате упорного труда. Весенние заморозки, внезапная болезнь виноградной лозы, продолжительная засуха летом — все это мешало нам в работе.

На днях мы закончили сбор винограда. Колхоз сверх плана продал государству 40 тонн винограда, а моя бригада — 15 тонн. Этого успеха мы добились благодаря хорошей средней погектарной урожайности виноградников. С каждого гектара нами было получено на 10 центнеров винограда больше, чем предусматривал план.

Ни для кого не секрет: колхозники нашей артели могли достичь лучших показателей в получении урожая ягод. Об этом свидетельствуют успехи отдельных виноградарей. Герой Социалистического Труда Г. Квантришвили, к примеру, собрал с закрепленного за ним участка плантаций в переводе на гектар 180 центнеров винограда. Таких же высоких результатов добились Герои Социалистического Труда — И. Гачечиладзе, П. и Н. Квантришвили, колхозники Б. Чхеидзе, М. Арсенашвили и другие. С каждого гектара колхозных плантаций было собрано 55 центнеров янтарных гроздьев.

Опыт этого года еще раз наглядно показал нам, что в хозяйстве все еще есть неиспользованные резервы. Наша задача — привести их в действие как можно быстрее. Поэтому уже сейчас, сразу по окончании уборки урожая, мы развернули в виноградниках осенне-зимние работы и стали готовиться к предстоящему сезону.

Г. АРСЕНАШВИЛИ,
бригадир колхоза имени Орджоникидзе села Алаверди Зестафонского района.

НА РЕАЛЬНОЙ ОСНОВЕ

Год 1965-й подходит к концу. Сегодня можно подвести уже некоторые итоги работы в новых условиях, созданной решениями мартовского Пленума ЦК КПСС. Итоги эти отрадны. Если брать их на примере нашего колхоза, то я могу сказать, что еще никогда нам не работалось так легко, как в этом году, и ни разу доход артели за один год не был так весом.

Как известно, после мартовского Пленума совхозам и колхозам было предоставлено право самостоятельного решения внутрихозяйственных вопросов. Это принесло замечательные результаты.

Основной доход артель получает от виноградарства. Так было всегда. Не изменилась традиция и на этот раз. Кстати, государство увеличило закупочные цены и на виноград. Так что артель получит сейчас только от продажи этой культуры 188.000 рублей. Это позволяет значительно поднять материальное благосостояние колхозников. А хорошие доходы, как известно, поднимают трудовую активность людей, вызывают желание еще лучше трудиться. Именно так и обстоят сейчас дела в нашем колхозе. Люди дорожат работой, относятся к ней добросовестно, потому что видят: работа в общественном хозяйстве создает полный достаток.

Возьмем, к примеру, супругов Мери и Лаврентия Элашвили. В счет дополнительной оплаты труда они получат 750 рублей. Тариэл Кикилашвили, Геронтий Зеделашвили, Алексей Джавахишвили и многие другие колхозники также получат по несколько сот рублей в счет дополнительной оплаты труда.

На будущий год намечено много мероприятий по поднятию общественного хозяйства и экономического благосостояния колхозников. Деньги, которые мы выручили в этом году, пойдут на строительство новых животноводческих помещений, расширение виноградников, благоустройство села... Короче говоря, планы обширные. И они будут претворены в жизнь, потому что у нас ясная перспектива, реальная основа.

И. МАТИАШВИЛИ,
председатель колхоза села Джугаани Сигнахского района.

Ртвели продолжается

Хороших результатов в получении богатого урожая ягод добились нынче опытные виноградари нашего хозяйства — Д. Гиоргадзе, Г. Папидзе, С. Квашилава, В. Берадзе и другие.

Сейчас каждый из этих колхозников борется за то, чтобы собрать до конца сезона на закрепленном за ним участке плантаций в переводе на гектар 140—150 центнеров винограда.

Мне лично удалось получить с участка в 0,5 гектара 80 центнеров ягод. Кроме того, вырастив неплохой урожай винограда у себя на приусадебном участке, я сдал государству три тонны ягод. Так поступают многие члены нашей артели. Ведь это очень выгодно: закупочные цены на виноград повышены.

Ртвели продолжается. Темпы сбора урожая растут день ото дня. Мы готовимся достойно ознаменовать 48-ю годовщину Великого Октября, XXIII съезд КПСС и XXIII съезд Компартии Грузии.

С. ГИОРГАДЗЕ,
виноградарь колхоза села Кицхи Орджоникидзевского района.

ЗВЕНО ДРУЖНЫХ

Ртвели — это сбор винограда. Ртвели — это самое радостное время в деревне. Ртвели — это итог труда земледельца. Богатый ртвели нынче во Мцхетском опытном хозяйстве Грузинской зональной машиноиспытательной станции.

По обе стороны от шоссейной дороги раскинулись золотистые виноградники. Многие из них уже опустели. А вот здесь все еще кипит работа, щелкают секаторы, и в корзины ложатся тугие кисти, опаленные солнцем. Уже который день идет сбор, а винограду нет конца. Кто его вырастил?

Четыре механизатора — одно звено. Вот они: звеньевой Отар Маисурадзе, Вахтанг Окропиридзе, Реваз Маисурадзе, Анзор Урташвили. Все они молодые, с бронзовыми лицами, с руками сильными и умелыми. Это звено комплексной механизации хозяйничало на плантации еще в прошлом году. Сейчас в хозяйстве шесть таких звеньев. Но мы расскажем о первом — звене О. Маисурадзе.

127 гектаров. Не охватить взглядом ровные ряды лоз, пробежавшие до самых синих гор на горизонте. На 94 гектарах четырем механизаторам предстояло вырастить 340 тонн ягод. Два трактора «Т-50», три трактора «ДТ-20» и один трактор «Т-16» — вот их вооружение. А еще умение и любовь к виноградной лозе. Только в этом случае можно круглый год находиться под открытым небом. А работы много: вспашка, культивация, опрыскивание, опыливание. И не один раз, а шесть-девять. И не на одном гектаре, а на 127.

Осенью и весной, зимой и летом сражались эти четверо с землей за лозу, прокладывали дорогу будущему урожаю. И всегда рядом — всемогущий друг — техника. Как-то весной она подвела: у трактора «Т-50» сорвался диск муфты сцепления. Повреждение серьезное. Требовалось минимум три-четыре дня, чтобы его ликвидировать. Три-четыре дня. И это в то время, когда десятки гектаров дремлют в ожидании весенней вспашки, когда, как говорится, земля горит под ногами. Они не могли быть так расточительны. И четыре друга, четыре механизатора, отводят для ремонта одну только ночь.

До утра горит свет в мастерской. Холодный металл обжигает пальцы. Трактор буквально разделен пополам. Иначе не добраться до поломки. И трудно представить, как успеешь собрать его к утру. А на рассвете, уставшие и счастливые, они шли за трактором, который оставлял за собой свежий след вспаханной земли.

В разгар лечения виноградников они работали посменно, не успевшие остыть тракторы переходили из рук в руки. И целые дни на лозу падает лечебный «дождь». Неожиданно простудился и слег Анзор Урташвили. И тогда для каждого смена растянулась: трое работали за четверых. Поздно вечером ремонтировали насосы, а ранним утром садились за руль трактора, чтобы оставить его в сумерки. Механизаторы знали: они в ответе за урожай с 94 гектаров.

Виноградная лоза — тонкая и сложная культура. Есть операции, которые требуют поистине ювелирного мастерства. Выполнить их в состоянии только умелые руки виноградарей. И на помощь звену комплексной механизации приходит звено ручного труда. В хозяйстве их двадцать восемь. Первым среди них было звено Пируза Сухашвили. Пять человек в звене, а обрабатывают они 10 гектаров. А дел много — обрезать и подвязать лозу, провести зеленые операции и межкустовую обработку. Одна лоза, две, три, сто, тысячи. И, конечно, здесь уже не до таких пустяков, как дождь. «Пожалуй, им приходится труднее, чем нам», — говорят механизаторы. Но это не мешает звену комплексной механизации строго оценивать работы, выполненные звеном ручного труда. Впрочем, те, в свою очередь, также придирчивы. А когда потребуется — помогают друг другу, не считаясь со временем.

Только так, работая плечом к плечу, можно было вырастить урожай, который вот уже сколько дней убирает и никак не уберет все хозяйство. Тут же, на плантации, вместе с управляющим Мцхетского опытного хозяйства Г. Бутхузи, директором Грузинской зональной машиноиспытательной станции М. Калатозишвили и виноградарями начинаем подсчитывать: что же дало содружество механизаторов и виноградарей?

Выращен урожай в 800 тонн при плане 340. С каждого гектара собрано 75 центнеров при плане 36.

Себестоимость центнера винограда снизилась с плановых 22 рублей до 13 рублей. Сэкономлены горючее, удобрения, ядохимикаты, запасные части. Хозяйство получит около 130 тысяч рублей прибыли.

Тихо звучит песня, щелкают секаторы, приглушенно урчит трактор. Это звеньевой Отар Маисурадзе прокладывает первую борозду осенней вспашки, прокладывает дорогу будущему урожаю.

Н. ПИЧКОВА.
(Спец. корр. «Зари Востока»).

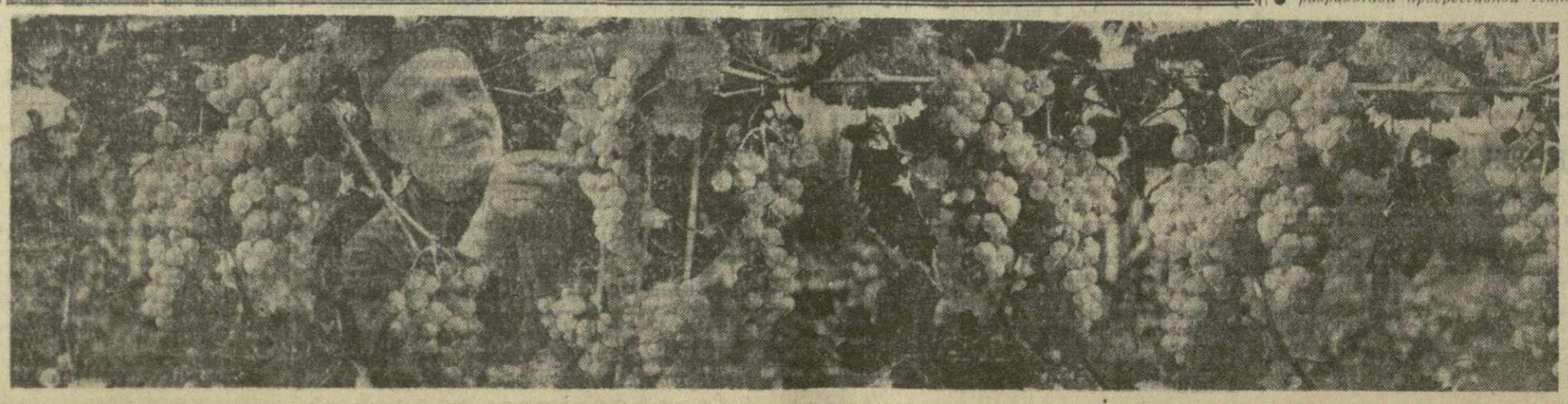

За высокую урожайность

Ученые Грузии оказывают большую помощь колхозам и совхозам в претворении в жизнь решений мартовского Пленума ЦК КПСС.

Хозяйства республики добились немалых успехов в развитии виноградарства: расширились площади под виноградниками, значительно повысились урожаи. Каждый год закладываются новые плантации, создается мощное питомниковое хозяйство, чтобы обеспечить новые виноградники посадочным материалом. Улучшается уход за лозой.

Но, как известно, большой ущерб урожаю винограда наносит изреженность плантаций. На помощь труженикам села пришли ученые. Кандидат сельскохозяйственных наук Г. Манджавидзе разработал новый метод отводки, который поможет колхозам в короткий срок устранить изреженность, получать высокие урожаи на больших площадях. Метод Г. Манджавидзе пришелся по душе виноградарям и теперь широко внедряется во всех виноградарских хозяйствах.

Выведением новых сортов лозы, борьбой с вредителями винограда, разработкой прогрессивной технологии и биохимии вина заняты сотрудники Грузинского научно-исследовательского института садоводства, виноградарства и виноделия.

Большое внимание ученые уделяют выведению новых высокоурожайных сортов винограда. В республику были завезены из Средней Азии лучшие столовые сорта винограда: «таифи розовый», «мимранг», «хусаиме», «победа». Эти сорта были заложены на 17 гектарах в Марнеульском виноградарском совхозе. В этом году виноградники принесли первый урожай, превзошедший все ожидания. Отдельные гроздья достигали веса 1,5 килограмма. Среднеазиатские «новоселы» отлично привились на грузинской земле. Трудящиеся республики с каждым годом будут получать все больше и больше столового винограда.

В Шаумянском виноградарском совхозе селекционеры института заложили на 13,5 гектара выведенные и выявленные новые столовые сорта винограда «картлис саадрео», «сахалхо тетри», а также высококачественные винные сорта «читис твала» и «киси». Новые сорта винограда были заложены в Болнисском, Куларском и Лагетском виноградарских совхозах.

Большую практическую помощь колхозам и совхозам оказывают сотрудники института по применению новых методов возделывания винограда и борьбы с вредителями, внедрению достижений науки и передового опыта.

И нам, ученым, радостно сознавать, что в большой победе виноградарей есть и частица нашего труда.

Д. ТАБИДЗЕ,
заведующий отделом селекции Грузинского научно-исследовательского института садоводства, виноградарства и виноделия, профессор.

ПЛЕНУМ ЦХАЛТУБСКОГО РАЙКОМА ПАРТИИ

ЦХАЛТУБО. (Корр. «Зари Востока»). Состоялся пленум Цхалтубского райкома партии. Был заслушан и обсужден доклад второго секретаря райкома тов. Ш. Н. Канаридзе о ходе выполнения решений мартовского Пленума ЦК КПСС и задачах партийной организации района.

Пленум обсудил также организационный вопрос.

В связи с переходом на другую работу пленум освободил от обязанностей первого секретаря и члена бюро Цхалтубского райкома КП Грузии тов. О. Г. Абесадзе.

Первым секретарем и членом бюро Цхалтубского райкома КП Грузии пленум избрал тов. Г. Г. Вашадзе.

В работе пленума принял участие секретарь ЦК КП Грузии тов. Р. Я. Пруидзе.

ВЕЧЕР ПАМЯТИ ЯКОБА ГОГЕБАШВИЛИ

2 ноября в театре имени Руставели собрались ученые, педагоги, учащиеся, деятели культуры и искусства, представители партийных, советских, профсоюзных, комсомольских организаций и общественности. Они пришли на торжественный вечер, посвященный 125-летию со дня рождения великого грузинского педагога, общественного деятеля и детского писателя Якоба Гогебашвили.

За столом президиума — секретарь ЦК КП Грузии Д. Г. Стуруа, заместитель председателя Совета Министров Грузинской ССР В. М. Сирадзе, секретарь Президиума Верховного Совета Грузинской ССР З. А. Квачадзе, заведующий отделом науки и учебных заведений ЦК КП Грузии Д. В. Лашкарадзе, министр среднего и высшего специального образования Г. Н. Джибладзе, ученые, старейшие деятели народного просвещения Грузии.

Вечер вступительным словом открыла министр просвещения Грузинской ССР Т. В. Лашкарашвили.

С докладом о жизни и деятельности Я. Гогебашвили выступил профессор Д. О. Лордкипанидзе.

С чувством большой любви и признательности отметил грузинский народ 125-летие со дня рождения Я. Гогебашвили. В его родном селе Вариани и в Гори юбилей вылился в подлинный народный праздник.

По решению Совета Министров Грузинской ССР учреждены премии имени Я. Гогебашвили и памятные медали. Его имя присвоено Институту педагогических наук Министерства просвещения республики. Закончено издание 10-томника трудов выдающегося педагога. В Тбилиси будет воздвигнут памятник Я. Гогебашвили.

На вечере Т. В. Лашкарашвили вручила большой группе ученых и деятелей народного образования памятные медали Я. Гогебашвили.

(ГрузТАГ).

УКАЗ
ПРЕЗИДИУМА ВЕРХОВНОГО СОВЕТА ГРУЗИНСКОЙ ССР

О НАГРАЖДЕНИИ ТОВ. ТАВАМАИШВИЛИ Г. Д. ПОЧЕТНОЙ ГРАМОТОЙ ПРЕЗИДИУМА ВЕРХОВНОГО СОВЕТА ГРУЗИНСКОЙ ССР.

За долголетнюю и плодотворную работу в общественных и хозяйственных организациях республики, в связи с пятидесятилетием со дня рождения наградить начальника Архивного управления при Совете Министров Грузинской ССР тов. **Таваманишвили** Георгия Давидовича Почетной грамотой Президиума Верховного Совета Грузинской ССР.

Председатель Президиума Верховного Совета Грузинской ССР Г. ДЗОЦЕНИДЗЕ.

Секретарь Президиума Верховного Совета Грузинской ССР З. КВАЧАДЗЕ.

Тбилиси, 2 ноября 1965 г.

УКАЗ
ПРЕЗИДИУМА ВЕРХОВНОГО СОВЕТА ГРУЗИНСКОЙ ССР

О НАГРАЖДЕНИИ ТОВ. САНАКОЕВА Г. Г. ПОЧЕТНОЙ ГРАМОТОЙ ПРЕЗИДИУМА ВЕРХОВНОГО СОВЕТА ГРУЗИНСКОЙ ССР.

За долголетнюю и плодотворную работу в партийных органах, в связи с пятидесятилетием со дня рождения наградить члена Партийной комиссии при ЦК КП Грузии тов. **Санакоева** Григория Георгиевича Почетной грамотой Президиума Верховного Совета Грузинской ССР.

Председатель Президиума Верховного Совета Грузинской ССР Г. ДЗОЦЕНИДЗЕ.

Секретарь Президиума Верховного Совета Грузинской ССР З. КВАЧАДЗЕ.

Тбилиси, 2 ноября 1965 г.

К 20-летию МОЖ

МОСКВА, 2. (Корр. ТАСС). Состоялось заседание секретариата Союза журналистов СССР. Оно было посвящено итогам сессии исполкома Международной организации журналистов (МОЖ), состоявшейся в Чили. С сообщением на заседании выступили секретари Союза журналистов СССР Д. Горюнов и В. Чернышев. Они отметили большое значение прошедшей сессии в Сантьяго для дальнейшей консолидации сил всех прогрессивных журналистов.

МОЖ, объединяющая ныне в своих рядах 110 тысяч журналистов мира, отмечает в 1966 году свое двадцатилетие. В связи с этим знаменательным событием в жизни организации сессия объявила будущий год юбилейным и приняла решение о проведении осенью 1966 года в Берлине конгресса МОЖ.

ПАРТИЙНАЯ ЖИЗНЬ

ИСТОЧНИК СИЛЫ КОМСОМОЛА

Партийная организация нашего завода придает огромное значение воспитанию молодежи. Она заботится о том, чтобы юноши и девушки, работающие на предприятии, росли сильными, смелыми, идейно закаленными, чтобы они всегда и во всем следовали мудрым ленинским заветам.

Коллектив у нас в основном молодежный. Одних комсомольцев насчитывается около 260 человек. Это — большая сила. Комсомольцы трудятся на решающих участках производства, показывают молодежи пример того, как нужно бороться за осуществление решений сентябрьского Пленума. Неся трудовую вахту в честь XXIII съезда КПСС и XXIII съезда Компартии Грузии, высокие образцы труда показывают молодые производственники тт. Целадзе, Квиникадзе, Аскурава, Джапаридзе, Лазаришвили и многие другие.

Молодежь завода возглавляет поход за коммунистический труд. Поход этот с каждым днем растет и ширится. Коллективам двух цехов и одного корпуса присуждены звания коммунистических, а цех слабой азотной кислоты борется за это почетное звание. Есть на заводе и комсомольско - молодежные коллективы.

Молодые производственники — разные по своему характеру, склонностям, уровню подготовки люди. Но всех их объединяет одно — тяга к знаниям, горячее желание продолжать учебу, быть более полезным обществу. Этим и объясняется, что свыше ста молодых производственников совмещают работу на производстве с учебой в школах рабочей молодежи и на заочных отделениях высших учебных заведений.

В деловом, конкретном партийном руководстве — источник силы комсомола. Вопросы, связанные с работой молодежи, ее воспитанием, находятся в центре нашего внимания, регулярно обсуждаются на партийных собраниях, заседаниях партбюро.

На заседании партбюро был, в частности, заслушан вопрос о том, какой вклад комсомольцы завода вносят в претворение в жизнь решений мартовского Пленума ЦК КПСС. Комсомольцам указали, что следует сделать для устранения недостатков, повышения творческой активности и инициативы молодежи.

Партийное бюро приняло меры по улучшению работы комсомольской организации аммиачного производства. От партийной организации потребовали, чтобы она усилила руководство комсомолом, повысила его роль на производстве и в общественной жизни.

Одно время отдельные молодые рабочие нарушали трудовую дисциплину — совершали прогулы, опаздывали на работу, вступали в пререкания со старшими начальниками. Эти факты нельзя было оставить без внимания. По цехам были проведены молодежные собрания, на которых нарушители дисциплины были подвергнуты острой критике. Организовали несколько ночных рейдов — проверили, как люди выходят на работу, выполняют свои служебные обязанности. Чувствуя постоянный контроль, молодые производственники подтянулись. Нарушений дисциплины и порядка стало гораздо меньше, хотя они все еще имеют место. Поэтому партийная и комсомольская организации еще больше активизируют свою работу по воспитанию молодежи.

Наша молодежь умеет хорошо работать, но любит и весело, культурно отдохнуть. Этого нельзя не учитывать в воспитательной работе. К организации досуга молодежи мы относимся со всей ответственностью.

На заводе создана широкая сеть спортивных секций, кружков художественной самодеятельности. Летом была проведена первая заводская спартакиада. В ней участвовало около 800 человек. Спартакиада проводилась по шести видам спорта. Первенство в состязаниях заняла молодежь цеха слабой азотной кислоты. В этом немалая заслуга партийной и комсомольской организаций, которые уделяют серьезное внимание спортивному воспитанию молодежи.

Полезную инициативу проявили комсомольцы кислородного цеха. С помощью партбюро они провели вечер отдыха, который привлек много молодежи.

У нас работает на общественных началах кабинет политического просвещения. В его деятельности участвуют и комсомольцы. По инициативе кабинета проводятся различные мероприятия. Большую пользу принес семинар секретарей комсомольских организаций цехов. На семинаре были прочитаны интересные лекции и доклады, организован широкий обмен опытом. Все это благотворно сказалось на повышении уровня комсомольской работы.

Сейчас по поручению партбюро коммунисты доводят до молодежи решения сентябрьского Пленума ЦК, проводят занятия по отдельным экономическим проблемам. Мы добиваемся, чтобы каждый производственник занял свое место в борьбе коллектива за выполнение плановых заданий, улучшение качества и снижение себестоимости продукции.

Молодежь завода, готовясь достойно встретить XXIII съезд КПСС и XXIII съезд Компартии Грузии, развертывает соревнование за повышение культуры производства. Коллектив борется за то, чтобы превратить завод в предприятие высокой культуры и образцового порядка. И тон в этом деле, как, впрочем, и в других делах, задает молодежь.

Партийная организация поддерживает все ценное, что рождается по инициативе молодежи. Это способствует развитию ее активности. На практической работе молодежь закаляется и растет. Мы всемерно усиливаем партийное руководство комсомолом, сознавая, что это — одна из первоочередных наших задач.

Г. МЕТРЕВЕЛИ,
секретарь партбюро азотно-тукового завода Руставского химического комбината.

МЕЖДУНАРОДНАЯ ЖИЗНЬ
ВЕСТИ СО ВСЕХ КОНТИНЕНТОВ

Кув де Мюрвиль: „Поддерживать контакты, стремиться к соглашению“

ПАРИЖ, 2 ноября. (ТАСС). «Переговоры, которые я вел с руководящими деятелями, происходили в очень дружественной и сердечной атмосфере», — заявил Кув де Мюрвиль представителю управления французского радиовещания и телевидения в Москве. «Мы произвели длительный и всесторонний обмен мнениями насчет того, как каждый из нас относится к международному положению вообще и, естественно, к вопросам, которые представляют взаимный интерес для Франции и России. В частности, мы констатировали, что обе наши страны заинтересованы в том, чтобы и впредь поддерживать контакты, продолжать обмен мнениями и стремиться к соглашению в той мере, в какой сходятся наши интересы».

«Советские руководители, — заявил французский министр иностранных дел, — не могут не видеть, что в данное время в международном положении есть причины для беспокойства, особенно в Азии. Тот факт, что идет война, уже сам по себе является причиной для тревоги». Всем известно также, сказал он далее, что европейская проблема еще не урегулирована. Касаясь многосторонних ядерных сил, Кув де Мюрвиль заявил: «Я могу лишь сказать, что для русских это служит причиной для тревоги. Проблема многосторонних ядерных сил неизбежно связана с германской проблемой».

ПАРИЖ, 3 ноября. (ТАСС). Министр иностранных дел Франции Кув де Мюрвиль, подводя итог переговорам, которые он вел в Советском Союзе, заявил вчера сопровождавшим его журналистам, что отношения между Францией и СССР «развиваются нормально и в целом в удовлетворительном направлении».

Кув де Мюрвиль, беседовавший с журналистами на борту самолета, направлявшегося из Москвы в Париж, заявил, что целью его визита в Советский Союз было «установление с руководителями СССР контакта более широкого, чем предыдущие», обмен мнениями по важнейшим вопросам международного положения, по европейской, германской и азиатской проблемам, по вопросам, касающимся отношений между Францией и Советским Союзом.

Кув де Мюрвиль отметил, что впервые министр иностранных дел западной страны «обменивался мнениями непосредственно с главными руководителями СССР».

Министр иностранных дел подчеркнул последовательность в развитии франко-советских отношений. «Я считаю, — заявил он, — что основным является то, чтобы подобные отношения развивались, чтобы контакты продолжались, чтобы мы обменивались мнениями и пытались по мере возможности согласовывать нашу политику».

НЕУДЕРЖИМОЕ ДВИЖЕНИЕ НАРОДОВ
К 20-й ГОДОВЩИНЕ НЮРНБЕРГСКОГО ПРОЦЕССА
ДЕКРЕТ ПРЕЗИДЕНТА СУКАРНО

Заявление Компартии Аргентины

БУЭНОС-АЙРЕС, 3 ноября. (ТАСС). Центральный Комитет Коммунистической партии Аргентины опубликовал заявление в связи с 48-й годовщиной Великой Октябрьской социалистической революции, открывшей, как он указывает, «новую эру в истории человечества — эру социализма и коммунизма».

ЦК отмечает, что Октябрьская революция является вестником новых революций, которые последуют за этой первой революцией победившего пролетариата. «Ни вторжение армий империалистических держав, — говорится в заявлении, — ни преступные диверсии с целью помешать упрочению социалистического строя, ни фашистская агрессия не смогли помешать победоносному строительству социализма». За 48 лет Советский Союз добился поразительных успехов во всех областях.

«Советский народ, — подчеркивается в заявлении, — совершил прыжок из царства нужды в царство подлинной свободы».

ЦК Компартии Аргентины отмечает, что освободительное движение народов обязано своим существованием главным образом Советскому Союзу, который оказывает ему помощь, а также всем народам, борющимся за свое освобождение.

Реакционные империалистические, особенно американские круги, указывается в заявлении, пытаются приостановить неудержимое движение народов вперед. Они развязывают локальные войны, готовят агрессию против СССР. В этих условиях необходимо объединить в единый великий фронт всех борцов за мир во всем мире, чтобы немедленно погасить все очаги войны, зажженные империалистами в различных районах мира.

В заявлении содержится призыв к расширению солидарности с героической борьбой вьетнамского и доминиканского народов против агрессии американского империализма, выступить против интриг империалистов в отношении Кубы, Конго и других стран.

Компартия Аргентины призвала латиноамериканские народы сорвать интервенционистские планы американского империализма на континенте.

Компартия поставила задачу укрепления единства действий всех прогрессивных сил страны.

Выступление американского драматурга Дж. Лоусона

НЬЮ-ЙОРК, 3 ноября. (ТАСС). В связи с предстоящей 20-й годовщиной Нюрнбергского процесса над главарями фашистской Германии известный американский драматург и писатель-сценарист Джон Говард Лоусон заявил корреспонденту ТАСС:

Нюрнбергский процесс пробудил совесть всего мира и усилил надежду на то, что человечество больше никогда не допустит повторения ужасов гитлеризма.

Сегодня я, как американец, стыжусь и потрясен политикой моего правительства. Моральная слепота и жестокость агрессии Соединенных Штатов против народа Вьетнама настолько явны, что вызвали растущую оппозицию как в нашей стране, так и во всех других странах. Мы никогда не должны забывать, что американская внешняя политика не является делом случая и не ведется без подготовки. Использование войны как инструмента политики и отказ признать полностью права других народов посеяли семена беспокойства повсюду.

Две прежних мировых войны начались в Европе: фашизм имел своим центром и цитаделью нацистский режим. Оживление фашизма в Западной Германии, отход от многих результатов Нюрнбергского процесса, западногерманское требование ядерного оружия, тот факт, что не удалось завершить германское мирное урегулирование, — все эти смертельные опасности являются прямыми последствиями американской политики.

В интересах обеих стран

АНКАРА, 3 ноября. (ТАСС). «Развитие отношений между Турцией и Советским Союзом в духе добрососедства отвечает интересам Турции и Советского Союза и будет способствовать укреплению мира в нашем районе и во всем мире», — заявил премьер-министр Демирель. Он выступил вчера с изложением программы своего кабинета на заседании парламентской группы Партии справедливости.

Отметив, что «участие Турции в различных региональных соглашениях не означает того, что в своей внешней политике Турция будет придерживаться групповой точки зрения», Демирель сказал: «Верность какому-либо союзу или определенной идеологии не является препятствием для развития отношений со странами, входящими в другие союзы или придерживающимися другой идеологии. Напротив, расширение отношений и укрепление сотрудничества способствуют уменьшению напряженности в мире и установлению атмосферы взаимного доверия». «Исходя из этого, — добавил премьер-министр, — мы уверены, что максимальное расширение отношений Турции со всеми государствами является полезной с любой точки зрения. Эта уверенность и будет определять нашу деятельность».

МИТИНГ СОЛИДАРНОСТИ

ХАНОЙ, 3 ноября. (ТАСС). По инициативе ЦК Национального фронта освобождения Южного Вьетнама в одном из освобожденных районов южной части Вьетнама состоялся митинг солидарности южновьетнамского народа с борьбой населения Соединенных Штатов против расовой дискриминации, в защиту национальных и демократических прав.

Собравшиеся на митинге выразили благодарность народу Соединенных Штатов, который требует прекращения грязной войны во Вьетнаме.

Растут ряды чехословацких коммунистов

ПРАГА, 2 ноября. (ТАСС). Коммунистическая партия Чехословакии постоянно пополняет свои ряды за счет представителей рабочего класса, кооперативного крестьянства и народной интеллигенции. В течение 1963 и 1964 годов в КПЧ было принято более 66 тысяч человек. Свыше 57 процентов вновь принятых составляют рабочие и члены единых сельскохозяйственных кооперативов.

По сообщению политико-организационного отдела ЦК КПЧ, в первом полугодии этого года первичные партийные организации приняли 25.852 новых кандидата в члены партии. В основном это молодежь до 26-летнего возраста. Более 42 процентов молодых коммунистов — рабочие промышленных предприятий.

В настоящее время Компартия Чехословакии насчитывает в своих рядах почти 1.700 тысяч членов и кандидатов в члены партии.

Чехословацкая Социалистическая Республика. Площадь Старого города в Праге. Здесь всегда много иностранных туристов, которые приезжают посмотреть на астрономические часы, показывающие время в любой точке земного шара. Каждый час в маленьких окошечках часов появляются движущиеся фигуры 12 апостолов. Эти необыкновенные часы сделаны 500 лет назад.

Фото ЧТА—АПН.

Положение в Южной Аравии

КАИР, 3 ноября. (ТАСС). Английские власти усиливают репрессии, направленные на подавление повстанческого движения в Южной Аравии. В районе Радфана феллахам запрещено в течение шести месяцев обрабатывать землю без специального на то разрешения. Кроме того, введен дополнительный налог за обработку каждого акра земли.

Колонизаторы потребовали от повстанцев в шестимесячный срок сдаться военным властям.

Самосожжение у входа в Пентагон

НЬЮ-ЙОРК, 3 ноября. (ТАСС). Американский гражданин пацифист квакер Норман Моррисон, 31 года, вчера вечером сжег себя у входа в Пентагон в знак протеста против грязной войны Соединенных Штатов во Вьетнаме. Моррисон прибыл в Вашингтон из Балтимора, где он проживал с семьей. В 5 часов вечера, когда из Пентагона после рабочего дня начали выходить толпы офицеров и служащих, он остановился напротив окна кабинета министра обороны Макнамары, облил себя керосином и поджег одежду. Прохожие пытались сбить с него пламя, но безуспешно, скорая помощь доставила Моррисона в ближайшую больницу уже мертвым.

Несколько часов спустя, согласно сообщениям американских агентств, жена Моррисона, через друзей семьи, сделала заявление для печати. Она сказала, что ее муж отдал жизнь, протестуя против «огромных людских потерь и человеческих страданий, вызванных войной во Вьетнаме». «Он протестовал, — говорится в заявлении, — против широкого военного вмешательства правительства США в эту войну».

Несостоявшееся покушение

ОТТАВА, 3 ноября. (ТАСС). Полиция Монреаля нашла и обезвредила самодельную бомбу с часовым механизмом в зале, где вчера выступал на собрании либеральной партии премьер-министр Канады Л. Пирсон. Как сообщает агентство АП, полиция была информирована о бомбе анонимным телефонным звонком уже после начала собрания.

События в Индонезии

НЬЮ-ЙОРК, 2 ноября. (ТАСС). Сообщения иностранных агентств из Джакарты свидетельствуют о том, что положение в Индонезии продолжает оставаться напряженным. Вчера президент Сукарно подписал декрет, провозглашающий введение военного положения в районе Джакарты и Центральной Явы, сообщает корреспондент агентства Ассошиэйтед Пресс. Как сообщило джакартское радио, это было сделано в связи «с серьезной опасностью», явившейся следствием попытки государственного переворота, предпринятой 30 сентября. Другие агентства сообщают о вооруженных столкновениях на Центральной и Западной Яве, а также в ряде других районов страны.

Американская печать о решениях сентябрьского Пленума ЦК КПСС

НЬЮ-ЙОРК, 3 ноября. Корр. ТАСС О. Аничкин передает:

Экономические преобразования в Советском Союзе, намеченные в решениях сентябрьского Пленума ЦК КПСС, привлекли большое внимание американской печати, деловых кругов США. Они широко комментируются в редакционных статьях газет, в органах печати деловых кругов.

Буржуазные органы печати вынуждены признать, что намеченные Пленумом ЦК КПСС меры по улучшению управления промышленностью и всей советской экономикой имеют большое значение для дальнейшего развития советской экономики. К такому выводу, например, пришла влиятельная газета деловых кругов США «Уолл-стрит джорнэл». Она писала, что в результате осуществления намеченных мероприятий в советской промышленности произойдет новый рост производства. Не менее авторитетный журнал «Бизнес уик» отмечает, что предлагаемые экономические преобразования в Советском Союзе рассматриваются в США как «новый шаг на пути к повышению эффективности советской экономики». При успешном осуществлении экономических реформ в Советском Союзе, писала газета «Балтимор Сан», Советский Союз получит более сильную и гибкую экономику. Советский Союз, отмечает газета, станет более могучим конкурентом для западных стран.

В то же время явно рассчитывая на читателей, имеющих неправильные представления о советской экономике, буржуазные органы печати пытаются посеять сомнения в характере проводимых в Советском Союзе экономических изменений. Они пишут о «заимствовании Советским Союзом капиталистических методов ведения хозяйства», об «отходе» от марксизма, о «возврате» к капитализму.

Органы печати, симпатизирующие социализму, справедливо видят в новых экономических преобразованиях, осуществляемых в Советском Союзе и ряде других социалистических стран Европы, прочный залог нового подъема в этих странах. Газета «Уоркер» в своих материалах, посвященных работе Пленума, пишет о колоссальном развитии советской экономики за последние годы. Новые экономические преобразования, намеченные Пленумом ЦК КПСС, подчеркивает газета, предусматривают значительное улучшение руководства промышленностью, более рациональное использование оборудования и материалов. Решения Пленума, продолжает газета, обеспечивают широкие возможности руководителям промышленных предприятий для проявления инициативы. Использование прибыли как рычага для улучшения деятельности промышленных предприятий, заявляет «Уоркер», ни в коей мере не представляет собой изменение принципов экономики Советского Союза.

ХУДОЖНИК БЕСПОКОЙНОГО СЕРДЦА

В центре Москвы, на одной из тихих улиц в высоком старинном доме живет писатель Георгий Мдивани. Этот дом с охотой покажет вам каждый из живущих поблизости, а лифтерша заботливо проводит до самой квартиры, с любовью рассказывая по дороге о беспокойном характере жильца.

А характер у Георгия Мдивани, действительно, беспокойный. И несмотря на то, что ему исполнилось 60 лет, он бодр и полон неиссякаемой энергии.

Все в квартире Георгия Мдивани напоминает Грузию. На книжных полках рядом с русскими изданиями стоят грузинские книги, на столе — тбилисские газеты: «Комунисти», «Заря Востока», «Тбилиси», «Литературули Сакартвело» и другие. Комната писателя всегда полна шума и суеты. С утра неумолчно трещит телефон: звонят из редакций «Правды», «Известий», «Советского искусства», «Огонька», в которых сотрудничает Георгий Мдивани, из Союза писателей, Юбилейного комитета Руставели, секретарем которого его недавно избрали, из Всесоюзного комитета защиты мира. Звонят ему, спрашивая совета, и из Центральной студии детских фильмов, обращаются с вопросами из Мосфильма, где начинается съемка картины по его сценарию. А сколько раз звонят приехавшие в Москву гости из Грузии!

— Когда приехал? Что нового в Тбилиси? Как дела?...—Бежит по проводу грузинская речь. Слышатся шутки, смех, без которых Георгий Мдивани не представляет себе ни одного разговора.

— Ты видел материалы «Хевсурской баллады»? — спросил меня Георгий...

«Хевсурская баллада» — это его сценарий, который ставит на киностудии «Грузия-фильм» режиссер Шота Манагадзе. Все внимание писателя сейчас занято этим фильмом. Съемки уже закончились, начинается окончательный монтаж и озвучение...

— Видел, — говорю я автору, — и думаю, что хороша работа оператора Георгия Челидзе, актеров Т. Арчвадзе, Л. Пилпани, С. Чиаурели, Л. Абашидзе, К. Даушвили, Н. Чхеидзе и др.

— Да?...—Мдивани задумывается. Пользуясь наступившей паузой, разглядываю фото, висящее над рабочим столом. Это — родители писателя. Георгий родился в селе Сазано (Зестафонский район). Отец его, Давид Мдивани, в то время работал управляющим поместьями Тьебо в Багдади. У этого француза работал лесничим и отец Владимира Маяковского. Отцы Георгия Мдивани и Владимира Маяковского были близко знакомы. Семья Давида переехала из Сазано в Багдади, и там, на берегу прозрачной речки Ханисцкали, провел писатель свое детство.

Образование Георгий Мдивани получил в Кутаиси. Здесь же он впервые вышел на литературное поприще. А в 1923 году он переехал в Тбилиси и поступил на юридический факультет Тбилисского университета.

Увлеченный кинематографией, Георгий Мдивани вступает в актерскую студию, которую основал в Тбилиси известный критик и общественный деятель В. Сутырин.

В 1929 году на грузинском экране появился фильм «Молодость побеждает», сценарий которого написал Георгий Мдивани. Это была первая в грузинской советской кинематографии кинокомедия, созданная на современном материале. В 1931—1932 годах режиссер Лео Эсакия поставил по сценарию Георгия Мдивани первый грузинский звуковой фильм «Шакир». Но особенный успех имела кинокартина «Потерянный рай». Сценарий его, созданный по произведениям Давида Клдиашвили, принадлежит перу Георгия Мдивани. Творчески подойдя к экранизации классического произведения, Г. Мдивани и Д. Рондели показали отличный пример того, как надо работать над классическим наследием.

Г. Мдивани.

В творчестве Г. Мдивани сильны гражданские мотивы. Его сценарий и пьесы перекликаются с актуальными проблемами нашей жизни.

Помню зиму 1956 года. Мы привезли в Москву кинофильм «Лурджа Магданы», сдали его во Всесоюзное управление кинематографии и готовились выехать в Тбилиси. Накануне отъезда Георгий Мдивани прочел группе творческих работников, среди которых находился и я, в то время начинающий режиссер, новый киносценарий. Это был «Наш двор». Георгий Мдивани умеет замечательно читать свои сценарии и пьесы. А надо сказать, что авторское чтение произведения имеет колоссальное значение для режиссера. В чтении автора, в его интонации, акцентировке хорошо видно, как понимает он произведение, что считает главным и что второстепенным... «Наш двор» произвел на меня большое впечатление, и я попросил присутствующих и прежде всего самого автора дать мне сценарий для постановки. Георгий охотно поддержал меня.

Во время работы над режиссерским сценарием Георгий постоянно находился рядом со мной, старался помочь мне лучше понять замысел произведения и вместе с тем легко принимал наши замечания и пожелания, которые рождались в процессе работы. Этот наш совместный труд я запомнил, как лучший пример взаимоотношений автора и режиссера. Возможно, поэтому из всех поставленных мною фильмов я особенно люблю «Наш двор» — лирическую песню о конце юношества и начале жизненного пути.

В 1957 году режиссер Шота Манагадзе поставил фильм «Парень из Сабудара» по сценарию Г. Мдивани. Фильм нашел широкий отклик и хорошо был принят зрителями. После этого режиссер Шота Манагадзе осуществил постановку еще одного фильма по сценарию Г. Мдивани — «Добрые люди». Пьесы последнего периода «День рождения Терезы», «Украли консула», «Дядя Миша» и другие успешно ставились и ставятся как на сценах нашей республики, так и во многих театрах Советского Союза и за рубежом.

С энергией, присущей молодости, встречает Георгий Мдивани свое шестидесятилетие. Большой и светлый жизненный путь прошел он, путь, тесно связанный с развитием грузинской кинематографии и театра. Велики его творческие планы, в которых, как всегда, ведущее место занимает Грузия, ее жизнь, ее люди.

Реваз ЧХЕИДЗЕ,
кинорежиссер, заслуженный деятель искусств Грузинской ССР.

СО ВСЕХ КОНЦОВ РЕСПУБЛИКИ

● В Ахалцихе состоялось совещание молодых медицинских работников района. Они обсудили вопрос об улучшении медицинского обслуживания населения.

● В Марнеульском районе побывала в гостях известная киноактриса Элина Быстрицкая. Ей устроили встречи в Марнеульском Доме культуры и в кинозале Качаганского молочно-овощеводческого совхоза. В завершение встреч был показан кинофильм «Тихий Дон», в котором Э. Быстрицкая исполняет роль Аксиньи.

● Коллектив Мцхетского учебно-производственного предприятия изготовляет различные предметы широкого потребления. Отсюда в города и районы республики отправляются красивые женские косынки, носовые платки, игрушки и др. С начала года здесь выпущено на 45 тысяч рублей сверхплановой продукции.

● Село Ушгули Лентехского района расположено на высоте 2.200 метров над уровнем моря. За последнее время здесь построены административное здание сельсовета, средняя школа, прокладывается автомобильная дорога.

● Кооператоры республики, значительно расширив продажу литературы на селе, рапортовали о досрочном выполнении 11-месячного плана реализации книг. С начала года в колхозах и совхозах продано книг на 330 тысяч рублей больше, чем за соответствующий период прошлого года. Особенно хорошо поработали труженики потребительской кооперации Зугдидского района, занявшие первое место по продаже книг населению.

Заслуженное признание получили у нас в стране, да и за ее пределами керамические изделия мастеров Тбилисского комбината строительных материалов.

На снимке (слева направо): художник конструкторского бюро А. Харебава и модельер Н. Размадзе осматривают лучшие образцы изделий из красной керамики перед отправкой их в ГДР.

Фото А. Азизова.

ВОЗВРАЩЕНИЕ НА РОДИНУ

БАТУМИ, 3. (Корр. «Зари Востока»). В Батумском порту многолюдно. Здесь собрались представители трудящихся города, гости из Советской Армении. Они пришли встретить теплоход «Латвия», на котором сегодня прибыла большая группа армян-репатриантов, возвратившихся на Родину из Сирии.

Белоснежный красавец-лайнер пришвартовывается к причалу. С его палубы раздаются радостные возгласы.

Открывается митинг. Репатриантов приветствовали председатель Комитета по приему и устройству возвращающихся из-за рубежа армян при Совете Министров Армянской ССР Г. Геворкян, председатель исполкома Разданского райсовета депутатов трудящихся А. Налбандян, ученица XI класса батумской средней школы № 12 Ж. Карапетян.

Взволнованную речь произнес руководитель группы репатриантов А. Баянтерян.

Счастливой была встреча репатрианта Абрама Индикушяна с братьями Саркисом и Погосом, проживающими сейчас в Ереване. Ленинаканец Геворк Кечечян со слезами радости на глазах обнимает своего сына Джорджа, возвратившегося на Родину из Сирии.

Репатрианты устраиваются в отведенном для них павильоне. Через несколько дней они выедут в Советскую Армению, где их ожидают благоустроенные квартиры в новых домах и работа по специальности. Они будут жить в Кировакане, Ленинакане и Лусаване.

ПО СЛЕДАМ ПИСЕМ В РЕДАКЦИЮ

„ЗАПОРОЖЕЦ" НА... ПРИКОЛЕ

Под приколом обычно принято понимать вбитые в землю кол или сваю, которые употребляются для привязывания животных, для причала лодок, судов. Так, по крайней мере, толкует это слово «Словарь русского языка», и такое применение прикола является вполне естественным, оно ни у кого не вызывает удивления.

Но за последнее время этот термин стали часто употреблять некоторые владельцы автомашин. Речь идет об инвалидах Отечественной войны, которым государство выделяет для личного пользования автомашины «Запорожец».

«С 1961 года, — пишет в редакцию тбилисец Ю. Гвелесиани,—я пользуюсь «Запорожцем». Машиной доволен, но вот с покрышками дело обстоит плохо. За четыре года эксплуатации протекторы покрышек совершенно поизносились, а отремонтировать их негде. Вот и стоят машины на приколе, как же нам быть?».

Этот вопрос задают в своих письмах и другие владельцы «Запорожцев» — кутаисец О. Парулава, Б. Барабанов и В. Барамидзе из Тбилиси, Г. Айрапетян из Рустави, Н. Коберидзе из Зугдиди и многие другие.

Что же произошло? Почему ремонт покрышек для такой широко распространенной автомашины, как «Запорожец», стал неразрешимой проблемой? Мы пошли по следам писем в редакцию.

Выяснилось, что ремонтом автопокрышек всех видов много лет занимались специализированные предприятия Главного управления бытового обслуживания населения при Совете Министров Грузинской ССР. Они же производили восстановительный ремонт шин с наложением кругового протектора и для автомашин «Запорожец».

Более того, для улучшения обслуживания населения в ряде городов республики на этих предприятиях были созданы обменные пункты, куда можно было сдать покрышку, требующую ремонта, получив тут же взамен восстановленную.

С января нынешнего года положение изменилось. Производство восстановительного ремонта автомобильных шин с наложением кругового протектора разрешается только шиноремонтным заводам Министерства автомобильного транспорта Грузинской ССР, которые гораздо качественнее и дешевле производят эти работы.

Но, как ни странно, интересы владельцев автомашин «Запорожец», среди которых много инвалидов, были ущемлены. Дело в том, что сейчас на шиноремонтных заводах Министерства автомобильного транспорта Грузии можно ремонтировать шины автомашин всех отечественных марок, кроме злополучного «Запорожца». Почему? Вот что пишет нам по этому поводу один из многочисленных авторов писем в редакцию, тбилисец Г. Гегамян:

«Узнав, что ремонтом покрышек сейчас занимаются крупные, хорошо оснащенные предприятия, я отправился на Тбилисский шиноремонтный завод. Но на заводе мне заявили: «Покрышки для «Запорожца» мы не ремонтируем, нет соответствующего оборудования. Правда, в городе имеется единственная «уникальная» пресс-форма, но она хранится под замком в Управлении бытового обслуживания населения Тбилгорисполкома».

Как ни странно, но это оказалось правдой. Начальник производственно-технического отдела Управления бытового обслуживания населения Тбилгорисполкома Ш. Бадзагуа сообщил, что они предлагали Сагареджийскому шиноремонтному заводу пресс-форму, оборудование и материалы для ремонта покрышек к «Запорожцу», но там почему-то отказались их взять. Это же подтверждает и главный инженер автопрофилактория Управления бытового обслуживания населения П. Куджиашвили.

Что же получается, может быть, Министерство автотранспорта не заинтересовано в производстве ремонта шин для «Запорожца»?

— Ничего подобного! — заявляет начальник Управления промышленными предприятиями Министерства Л. Никурадзе. — Мы много раз обращались в Главное управление бытового обслуживания населения с просьбой передать нам имеющееся у них оборудование, но пока безрезультатно.

Пока Министерство и Управление бытового обслуживания канителят и спорят, страдают, в первую очередь, владельцы «Запорожцев» и среди них инвалиды Великой Отечественной войны, пенсионеры.

В. КВЕРНЕТЕЛИ,
А. ПЕТРОВ.

ОЧКИ ● ГОЛЫ ● СЕКУНДЫ

ВОЛНУЮЩИЙ ПОЕДИНОК

Вчера игралась вторая партия матча Спасский — Таль. Зрители были свидетелями напряженной борьбы. Спасский начал партию ходом королевской пешки. Его соперник применил сицилианскую защиту, которая, как известно, ведет к обоюдоострой игре.

На 12-м ходу Спасский начал активные действия на ферзевом фланге. Таль контратаковал в центре, пожертвовав пешку. На доске создалась крайне сложная ситуация. Имеет ли Таль достаточную компенсацию за пешку? Пока зрители спорили о корректности жертвы, Спасский неожиданно отдал две пешки.

Находясь в цейтноте, Таль затеял комбинацию. Когда улеглись страсти, выяснилось, что у Спасского две легкие фигуры за ладью. Но ладья Таля вторглась на первую горизонталь, и теперь белым не избежать потери одной из фигур. В отложенной позиции Таль имеет шансы на победу.

СПАССКИЙ — ТАЛЬ. 1. e2 — e4 c7—c5 2. Kg1—f3 e7—e6 3. d2—d4 c5 : d4 4. Kf3 : d4 a7—a6. Эту эластичную систему защиты рижанин часто применял в ответственных соревнованиях.

5. Kb1—c3 Фd8—c7 6. Cf1—d3 Kb8—c6 7. Cc1—e3 Kg8—f6 8. 0—0 b7—b5 9. Kd4—b3, уклоняясь от размена. Так Спасский играл против Вранешича в межзональном амстердамском турнире. На 9. a3 черные могут упростить позицию посредством 9. ... K : d4 10. C : d4 Cc5. В партии с А. Лутиковым в XXXII первенстве СССР Таль сыграл 9. ... Cb7. Однако после 10. Фe2! белые получили опасную атаку.

9. ... Cf8—e7 10. f2—f4 d7—d6 11. Фd1—f3 0—0 12. a2—a4.

В подобных позициях белые обычно стремятся атаковать королевский фланг черных. На 12. Фh3 черные могут продолжать хладнокровно 12. ... Лd8 и не проходит агрессивное 13. e5, из-за 13. ... de 14. fe K : e5 15. Л : f6 K : d3!

12. ... b5—b4 13. Kc3—e2 e6—e5 14. f4—f5 d6—d5 15. Ke2—g3.

Ошибочно было бы 15. ed, ввиду 15. ... e4 16. C : e4 Ke5 17. Фf4 Cd6! с опасными угрозами.

15. ... Kc3—a5. Этот ход Таль сделал после 45-минутного обдумывания.

16. e4 : d5 Cc8—b7 17. Kg3—e4 Ka5—c4 18. Ce3—g5.

Заслуживало внимания 18. K : f6+ C : f6 19. Ce4, и черным не так просто отыгрывать пожертвованную пешку. 18. ... Kc4 : b2 19. d5—d6.

Поспешное решение. В пресс-центре было основное внимание уделено следующему варианту: 19. C : f6 C : f6 20. Kbc5!? C : d5! 21. K : f6+ gf 22. Ф : d5 Лfd8 23. Ke6 fe 24. Ф : e6+ Фf7 25. Ce4 Лa7, и вся борьба впереди.

19. ... Фc7 : d6. Этот ход Таль сделал молниеносно — Спасский надолго задумался.

20. Ke4 : d6 Cb7 : f3 21. Лf1 : f3 Ce7 : d6 22. Cg5 : f3 g7 : f6 23. Cd3—e4 Лa8—c8 24. a4—a5 Cd6—b8 25. g2—g3 Лf8—d8 26. Лa1—e1 Cb8—a7+ 27. Kpg1—g2 Лd8—d6. 28. Лf3—f1 Kb2—c4 29. Kpg2—h3 Kc4—e3 30. Лf1—f3 Ke3 : c2 31. Лe1—c1 Лc8—c4! Соль комбинации. 32. Лf3—d3 Ca7—d4 33. Лc1 : c2 Лc4 : c2 34. Лd3 : d4 e5 : d4 35. Ce4 : c2 d4—d3 36. Cc2—d1 Лd6—d5 37. Kph3—g4 Лd5—e5 38. Kpg4—f4 Лe5—e2 39. h2—h4 h7—h5 40. Kb3—c5 Лe2—e1.

Спасский записал свой 41-й ход. Сегодня состоится доигрывание.

А. КОБЛЕНЦ,
заслуженный тренер СССР.

Лидирует Б. Гургенидзе

Вчера в Тбилиси состоялся десятый тур международного шахматного турнира. Б. Гургенидзе в хорошем стиле выиграл у Б. Шооша. А. Лилиенталь победил А. Бокучава. Встречи Р. Холмов — А. Буслаев, В. Янса—В. Балцеровский, А. Гипслис — Р. Джинджихашвили, Р. Фукс — В. Питч, Р. Богданович — М. Дамянович, А. Коларов — И. Радулов и В. Алаторцев — Л. Наваровский закончились вничью.

Р. Фукс победил в отложенной партии предыдущего тура М. Дамяновича, а Р. Богданович — В. Алаторцева.

После десяти туров лидером стал тбилисский мастер Б. Гургенидзе, набравший 7,5 очка. По 6,5 очка имеют гроссмейстеры Р. Холмов, А. Лилиенталь и мастер Б. Шоош. У мастера А. Буслаева 6 очков.

Победа штангистов Польши

ТЕГЕРАН. (ТАСС). Только серебряные почести пришлись на долю олимпийского чемпиона Владимира Голованова, выступавшего в полутяжелом весе на тяжелоатлетическом чемпионате мира. Он набрал неплохую сумму троеборья — 480 килограммов (162,5+140+177,5). Но инженер из Англии Луис Мартин оказался недосягаемым — 487,5 (152,5+145+190). Кстати, англичанин стал и автором очередного мирового рекорда, толкнув штангу весом 190,5 килограмма.

Чемпионом мира среди штангистов тяжелого веса стал Леонид Жаботинский. Богатырь из Запорожья набрал в сумме троеборья 552,5 килограмма (185+165+202,5).

В дополнительном подходе Жаботинский установил новый рекорд мира в рывке — 173 кг, улучшив на полкилограмма прежнее достижение Юрия Власова.

Победитель в командном первенстве—отлично подготовленная команда Польши, впервые добившаяся такого успеха. На втором месте штангисты СССР, не знавшие себе равных в последние годы.

Матч в Москве

◆ Вчера в матче чемпионата страны по футболу встречались московский «Спартак» и ленинградский «Зенит». Со счетом 1 : 0 победили ленинградцы.

НА ВСЕСОЮЗНЫЙ ЭКРАН

Три новых фильма—«Возвращение в мир звуков», «Швилика» и «Художник Ираклий Гамрекели»—скоро выйдут на всесоюзный экран.

О чем же расскажут эти ленты производства Грузинской студии научно-популярных и документальных фильмов?

Научно-популярный фильм «Возвращение в мир звуков», снятый режиссерами Д. Абашидзе и Н. Жужунадзе по сценарию Н. Долидзе (оператор Ш. Шиошвили), рассказывает о том, как мастерство хирурга профессора С. Хечинашвили восстанавливает слух машинисту крана из Донецка Вале Кабановой. Микросъемка операции позволяет проникнуть в тайны слухового аппарата больной, узнать причины возникновения отосклероза и возможности борьбы с ним.

В ином плане снят «Швилика» — первый научно-популярный фильм для детей младшего и среднего возраста. Автор сценария — Н. Гогоберидзе, режиссер З. Какабадзе, оператор В. Шанидзе.

Герои этого увлекательного рассказа — карталинки, имеретинки, тушинки и другие куклы.

Богатый изобразительный материал представлен в научно-популярном фильме «Художник Ираклий Гамрекели» (режиссер и автор сценария Р. Чиаурели, оператор Т. Мегрелишвили).

Фильм знакомит зрителя с экспонатами Дома-музея Ираклия Гамрекели, где собраны картины, наброски, макеты декораций и другие материалы художника, создавшего за 20 лет свыше ста декораций к спектаклям.

— Все три фильма — большой успех творческого коллектива,— говорит директор Грузинской студии научно-популярных и документальных фильмов И. Месхишвили. — Каждый из них дает нечто новое и свидетельствует о творческой индивидуальности авторов.

«Возвращение в мир звуков» снят документально, без игровых сцен, «Швилика» сочетает увлекательность формы с познавательной ценностью, а «Художник Ираклий Гамрекели» привлекает оригинальным изобразительным решением статичного материала.

Несомненный интерес представит и новый научно-популярный фильм «Искусство Эллады», о котором нам рассказал художественный руководитель студии и автор сценария Г. Асатиани:

— «Искусство Эллады» — дебют молодых кинорежиссеров Ж. Ломидзе и И. Швелидзе. Наряду со съемкой Ленинградского Эрмитажа, Музея изобразительных искусств имени Пушкина в Москве, в нем использованы кадры из фильмов «Тунис — страна древней культуры», «Встреча с Грецией» и нового художественного документального фильма «Париж, Париж», который я снял во Франции в этом году. Фильм проводит мысль о преемственности культур, о значении искусства Эллады в наши дни.

Фильм сделан с большим тактом и знанием монтажа, к нему подобрана выразительная музыка и написан хороший дикторский текст. Думается, он с интересом будет встречен специалистами и любителями искусства.

Г. ДЕМИРХАНОВА.

К сведению подписчиков „Ведомостей Верховного Совета Грузинской ССР"

С 1 октября с. г. возобновлено издание «Ведомостей Верховного Совета Союза ССР» на грузинском языке, поэтому в «Ведомостях Верховного Совета Грузинской ССР» акты Союза ССР не будут публиковаться, а всем подписчикам до конца года вместе с «Ведомостями Верховного Совета Грузинской ССР» будут высылаться «Ведомости Верховного Совета Союза ССР». На следующий, 1966, год следует подписаться на «Ведомости Верховного Совета Союза ССР». Подписная цена на год—4 рубля 80 копеек (индекс — 70168).

Вместе с тем напоминаем, что уже принимается подписка на «Ведомости Верховного Совета Грузинской ССР» на 1966 год. Как и прежде, в них будут публиковаться Законы Грузинской ССР и Постановления, принятые на сессиях Верховного Совета Грузинской ССР, Указы и Постановления Президиума Верховного Совета Грузинской ССР, а также материалы информационного характера.

Своевременно подписывайтесь на «Ведомости Верховного Совета Грузинской ССР» на весь год. Подписная цена—1 рубль 20 копеек (индекс — 76035).

УПРАВЛЕНИЕ ДЕЛАМИ ПРЕЗИДИУМА ВЕРХОВНОГО СОВЕТА ГРУЗИНСКОЙ ССР.

СПРАВОЧНЫЙ ОТДЕЛ «ЗАРИ ВОСТОКА»

Кино

СЕГОДНЯ

В кинотеатрах: имени Руставели, «Амирани», «Исани», «Сакартвело» (Красный зал), в Доме культуры имени Плеханова, «Колхида», «Накадули» — **«Пьер — сотрудник милиции»**; «Октябрь», «Сакартвело» (Зеленый зал), «Газапхули», в Доме культуры имени И. Чавчавадзе — **«Одиночество»**; «Тбилиси», «Комсомолец», «Космос», имени 26 комиссаров (второй зал), «Батуми — **«Закон и кулак»**; «Танамгзаври», «Колхозник» — **«Учитель на Виджевано»**; в Доме культуры имени Горького, «Казбеги» (первый зал), в Доме работников бытового обслуживания — **«Невесты-вдовы»**; «Спартак»—**«Дождливое воскресенье»**; в парке имени Кирова — **показ зарубежных фильмов**; в саду Коммунаров — **вечер для кинолюбителей с участием выдающихся мастеров мировой кинематографии**; «Казбеги» (второй зал), имени 26 комиссаров — **«Над нами Южный крест»**; в Доме офицеров— **«Метель»**.

Театр

СЕГОДНЯ

Театр оперы и балета имени З. Палиашвили — «Фауст и Вальпургиева ночь» (в 19 час. 30 мин., 8-й спек. 11-го аб.); **театр имени Ш. Руставели** — «Вспомним нашу молодость» (в 19 час. 30 мин., аб. № 10, зрительный зал радиофицирован, спектакли переводятся на русский язык); **театр имени К. Марджанишвили** — «Медея» (в 19 час. 30 мин., 9-й спек. 17-го аб.); **театр имени А. Грибоедова** — «Моя старшая сестра» (в 19 час. 30 мин.); **театр музкомедии имени В. Абашидзе** — «Иные нынче времена» (в 19 час. 30 мин., зрительный зал радиофицирован, спектакли переводятся на русский язык); **русский ТЮЗ** — «Пакет из Африки» (в 10 час.), **«Гражданин республики»** (в 16 час.); **Госцирк** — джаз-оркестр лилипутов и большая программа с участием мастеров советского цирка (в 20 час.).

Погода

Сегодня в Тбилиси ожидается небольшая облачность, без осадков. Ветер слабый. Температура днем 17—19 градусов.

По Западной Грузии предполагается небольшая облачность, без осадков. Ветер слабый. Температура в низменных районах днем 16—21 градус, в горных районах 10—15 градусов.

В Восточной Грузии незначительная облачность, без осадков. Ветер слабый. Температура в низменных районах днем 15—20 градусов, в горных районах 7—12 градусов.

ЧИТАЙТЕ, ВЫПИСЫВАЙТЕ, РАСПРОСТРАНЯЙТЕ

ЕЖЕМЕСЯЧНЫЙ

ЛИТЕРАТУРНО-ХУДОЖЕСТВЕННЫЙ и ОБЩЕСТВЕННО-ПОЛИТИЧЕСКИЙ ЖУРНАЛ

„ЛИТЕРАТУРНАЯ АРМЕНИЯ"

(на русском языке)

Журнал «Литературная Армения» (орган Союза писателей Армении) печатает лучшие произведения современных армянских поэтов и прозаиков, новые переводы из произведений классиков армянской литературы, а также зарубежных писателей, воспоминания, очерки о жизни республики, о людях наших дней, о творчестве выдающихся деятелей советского искусства.

На страницах журнала читатель найдет статьи и публикации, освещающие прошлое армянского народа, его историю и культуру; в разделах литературной критики и книжного обозрения печатаются статьи, посвященные проблемам современной армянской литературы, новым книгам наших писателей.

Из номера в номер публикуются сообщения о культурной жизни республики и жизни зарубежных армянских колоний.

Подписка принимается всеми отделениями Союзпечати и общественными распространителями.

Подписная цена на год — 4 рубля 80 копеек.

Цена одного номера — 40 копеек.

Зам. редактора
Г. МУХРАНЕЛИ.

АДРЕС РЕДАКЦИИ: Тбилиси, пр. Руставели, 42. ТЕЛЕФОНЫ приемная — 3-11-58. заместители редактора — 3-18-54, 3-18-07, ответственный секретарь — 3-17-06. ОТДЕЛЫ: партийной жизни — 3-15-01, пропаганды марксистско-ленинской теории — 3-11-01, литературы и искусства — 9-93-28, науки, вузов и школ — 9-50-61, промышленности, транспорта и товарооборота — 3-22-34, сельского хозяйства — 3-19-19, республиканской информации — 3-17-58, писем и массовой работы — 3-17-54, 3-13-54, иностранный — 3-11-01, иллюстрации — 3-18-59, кабинет рабселькора — 3-16-27, заведующий редакцией—9-69-21, библиотека — 3-18-02. ИЗДАТЕЛЬСТВО (ул. Ленина, 14): директор — 9-95-41, заместители директора — 3-22-54, бухгалтерия — 9-81-81. Прием объявлений — 9-94-42. Директор типографии — 3-24-80. Техническая часть — 9-66-72.

ИНДЕКС 66432

Полиграфический комбинат издательства ЦК КП Грузии. Тбилиси, ул. Ленина, 14.

УЭ 06241