ЗАРЯ ВОСТОКА

ГОД ИЗДАНИЯ 6-Й.

ОРГАН ЗАКАВКАЗСКОГО КРАЕВОГО КОМИТЕТА ВКП (б) и Центрального Исполн. Комитета Советов Рабочих, Крестьянских, Красноармейских и Матросских депутатов ЗСФСР.

Butün elqelerin proletarlari, birleşin! პროლეტარიანო ყველა ქვეყნისაო, შეერთდით!

Пролетарии всех стран, соединяйтесь!

РЕДАКЦИЯ И ГЛ. КОНТОРА пр. Руставели, № 8.

ТЕЛЕФОНЫ:

Редактор	9-06	Главная контора	23-31
Зав. редакцией	3-91	Экспедиция	16-73
Секретарь, инф. отд.	9-10	Прием об'явлений	26-11
Эконом. жизнь	8-04	Ночной выпуск. и типография	5-03
Парт. жизнь	8-94		
Рабочая жизнь	23-31		

ОТДЕЛЕНИЯ:

в Москве—М. Дмитровка, д. 10, в Баку—проезд Кнуняца, № 2, в Батуме—ул. III Интернационала, 33, в Эривани—ул. Абовьяна, 8, в Сухуме—ул. Октябрьской Революции, 10, Кутаисе, Гяндже, Нахичевани, Степанакерте, Цхинвали.

Подписная цена на 1927 г. с доставкой и пересылкой:

ОБЩАЯ (для учреж., орган. и частных граждан):		ЛЬГОТНАЯ (для рабочих и служащих):	
На 12 месяцев	13 р. 0 к.	На 12 месяцев	10 р.
„ шесть мес.	7 р. 25 к.	„ шесть мес.	5 р. 50 к.
„ один мес.	1 р. 25 к.	„ один мес.	1 р.

Заграницу на один год—15 долларов, шесть мес.—8 долл., на один мес.—полтора доллара. За перемену адреса—20 к.

Тариф на об'явления: Для Закавказья. За строку монпарели позади текста—80 коп., среди текста—1 р. 60 к. Вне пределов ЗСФСР, позади текста—1 р., 3 к. среди текста—3 р. Сверх тарифа взимается 10 проц. налога. При многократном печатан. скидка по согл. Об'явления принимн. гл. конторой от 9 до 3 с пол. ч., после чего взимается дополнит. 20 проц.

Цена по всюду 5 к.

СЕГОДНЯ в НОМЕРЕ

ОЧЕРЕДНОЙ НАЛЕТ НА ДАЛЬНЕ-ВОСТОЧНЫЙ БАНК.
АВСТРО-МАРКСИСТЫ У РАЗБИТОГО КОРЫТА.
ПОЛЬША И СССР.
ГОДОВЩИНА СМЕРТИ Г. И. КОТОВСКОГО.
ДЕЛЕГАЦИИ английских пионеров и американских студента в Тифлисе.
ПОСТРОЙКА ЗУРНАБАДСКОЙ ГИДРОСТАНЦИИ.
АРТУР ГОЛИЧЕР: «В стране Ганди и Лагора».

№ 1545 Тифлис. Суббота, 6 августа 1927 г. № 1545

Позор предателей

Сессия австрийского парламента, на которую социал - демократия возлагала какие-то надежды, закрылась. Теперь Бауэр и его сподвижники могут спокойно подвести окончательный итог венских событий и определить, что дали социал - демократы массам и насколько окреп их авторитет в рабочем классе.

Столь позорной капитуляции давно не знала даже германская социал-демократия. Ни одно требование австро-марксистов, ни одно пожелание их не оказалось выполненным. Когда фашистское правительство Зейпеля почувствовало, что почва под ногами перестает колебаться, оно тотчас же отмежевалось от своих социал-демократических союзников, не хотя долгом даже отблагодарить их за услуги. В самый разгар событий, когда можно было ставить какие угодно революционные лозунги, и масса пошла бы за ними, социал - демократия ограничилась требованием отставки правительства. Беседа с Зейпелем заставила Бауэра **уступить**, и он ограничился требованием созыва парламента. Но Зейпель выставил требование о предварительной ликвидации стачки. И Бауэр **уступил**. Стачка была ликвидирована, а парламент открыт. В парламенте социал-демократы предложили образовать комиссию для расследования действий полиции и обнаружения виновников стрельбы. Но это встретило возражения, и социал-демократы опять **уступили**. Правительство пошло дальше. Оно стало нажимать на полицейских, требуя их выхода из руководимого социал - демократами союза. Социал-демократы **уступили** и в этом вопросе. Наконец, Зейпель потребовал расформирования общинной полиции, в которой социал-демократы пользовались влиянием, и социал - демократы снова **уступили**. Во всей Австрии в настоящее время они отказываются от оборов шуцбунда, в виду правительственного запрета демонстраций «всяких организаций обороны».

Что ни шаг, то уступка. Сплошное отступление, позорное, жалкое, ничем не оправдываемое бегство с поля брани. Таково поведение австро-марксистов с первых дней могучей, стачкой стачки венских рабочих, вышедших на улицу добиваться защиты своих прав, до сегодняшнего дня, когда закрылся парламент, разбив последние надежды предателей-вождей.

«Вожди» венских социал-демократов поступали так, как того требовала трезвая оценка фактического положения вещей, — подбадривают венских предателей предатели из берлинского «Форвертса», — они рабочих не вооружали и не пытались установить диктатуры пролетариата за отсутствием в тому предпосылок».

Они рабочих не вооружали и дали их разгромить вооруженным фашистским и полицейским бандам, ибо боялись рабочих масс, которыми руководили. Социал-демократы не только не провозглашали лозунга диктатуры, но даже не призывали рабочих к самозащите. Страх и только животный страх перед массовым движением заставил господ «левых» социал-демократов принять все требования буржуазии.

Мы не имеем основания не доверять в этом вопросе свидетельству такого «героя» Второго Интернационала, как Фридрих Адлер. «Желая избежать обвинения в искусственном взвинчивании настроения масс,—говорит он,—социал-демократы отказались от мобилизации шуцбунда, и этот отказ оказался роковым». В какой мере это высокопенное признание одного из венских предателей бяжется с «трезвой оценкой фактического положения вещей» и с соображением о «предпосылках»?

Тщетны попытки социал-демократических мошенников пустить массам в глаза пыль «теоретической» премудрости о «предпосылках» и скрыть тот животный страх, который был истинным руководителем их действий в памятные дни событий. Массы прозревают и убеждаются в настоящей роли лево-фразеров и трусов «австрийской школы». Не спроста Адлер сейчас расточает похвалы компартии, не спроста он занялся сейчас анализом «ошибок шайки» социал-изменников. Он заигрывает с коммунистами, ибо массы за компартией, и господам Адлеру, Бауэру и проч. весьма желательно сейчас потолкаться около компартии, украсть частицу ее авторитета. Если квалифицированный предатель, каким является секретарь Второго Интернационала, не решается сейчас, после поражения, поносить компартию и об'являть ее виновницей всех зол, это что-нибудь значит. Это значит, что массы становятся спиной к предателям, что они перестают слепо верить обманщикам-вождям, что они идут по революционному пути. Тот кризис, который мы наблюдаем теперь на конгрессе Амстердамского Интернационала, есть отражение того же процесса отхода масс от социал-демократии. «Вожди», оставшиеся без споры, теряющие все больше доверие масс, клянут друг друга, обнажая процесс внутреннего гниения Амстердамского Интернационала, этого, с позволения сказать, «международного» органа, еще претендующего на руководство рабочим движением.

Директивы по составлению местных бюджетов

Предварительная работа по составлению местных бюджетов уже началась. В ближайшие дни бюджетная кампания, кампания по составлению местными органами финансово-хозяйственных планов на будущий год, развернется полностью, так как уже к 1 сентября проекты местных бюджетов должны быть представлены в центр. Понятно, какое громадное значение имеет эта кампания и ее успешное и своевременное завершение. Фактические размеры местных бюджетов по ЗСФСР в прошлом году достигли почти 60 мил. руб., на 25 мил. рублей больше, чем государственный бюджет. Об'ем социально-культурных и хозяйственных потребностей, находящих свое выражение в местных бюджетах, из года в год вырастает. Советское государство провело ряд мероприятий по расширению местного бюджета, стремясь к тому, чтобы через систему местных финансов было достигнуто лучшее и более полное практическое руководство местным хозяйством. Правильное построение местных бюджетов, максимальное выявление их доходных источников, распределение средств в порядке их планового использования — являются поэтому важнейшей предпосылкой экономического и культурного роста «мест».

В кампании по составлению местных бюджетов на текущий год были в свое время выдвинуты во всесоюзном масштабе следующие основные задачи: участие местного бюджета в деле индустриализации страны, т. е. направление значительной части прироста бюджетов на финансирование местной промышленности; проведение режима экономии, сокращение разного рода административных расходов и, в частности, расходов по содержанию управленческих аппаратов; направление прироста бюджета, главным образом, на хозяйственные и производственные нужды; качественное улучшение сети массовых социально-культурных учреждений и т. д.

Совершенно очевидно, что эти задачи не являются специфическими задачами только лишь текущего года и вообще быстро проходящими. Как бы даже ни были велики сдвиги в построении местных бюджетов текущего года в стороны разрешения этих задач, — значение последних не ослабевает, а усиливается на предстоящий год, и еще долго будет определять направление в развитии местных бюджетов.

Но особенное значение эти задачи имеют для местного бюджета ЗСФСР. Его структура по сравнению с местными бюджетами других союзных республик является наименее благоприятной. Так, по данным фактического исполнения бюджетов в прошлом году, административно-судебные расходы в среднем по СССР составляют 21 проц. в местных бюджетах, а в УССР даже 18 проц., в наших же бюджетах — 22,6 проц. Но еще более показательная разница в удельном весе хозяйственно-производственных расходов: 31,6 проц. в среднем по СССР, 32,8 проц. в УССР, а у нас только 21,4 проц. Правда, в текущем году в построении местных бюджетов достигнуто некоторое улучшение. Например, в Армении хозяйственно-производственные расходы поднялись с 11,9 до 14 проц., а в Азербайджане — с 20 до 24 проц. Но все же это еще далеко даже до средней всесоюзной нормы.

Вместе с тем расходы на социально-культурные потребности в местном бюджете ЗСФСР составляют более высокий процент: в прошлом году 40,8 проц. против 36,5 проц. в среднем по всему союзу.

Не приходится забывать, что во времена царизма такие «окраины», как Закавказье, были лишены даже земского самоуправления. Поэтому местное хозяйство, дорожное строительство, школьное дело, медицинская и ветеринарная помощь и т. д.,— все это в Закавказьи было в загоне, далеко отставая от того, чего достигли земства в центральных губерниях тогдашней России.

Собственных доходных источников у наших местных бюджетов недостаточно для удовлетворения всех местных потребностей и поэтому они нуждаются в государственной помощи. И в этом отношении местный бюджет ЗСФСР является одним из слабейших. Ясно, конечно, что его укрепление возможно только на базе развития местного хозяйства, а для этого необходимы затраты крупных средств из того же местного бюджета, т. е. доля производственно-хозяйственных расходов в нем должна быть повышена.

По первой директивой в развертывающейся сейчас кампании по составлению местных бюджетов должно быть твердое и бездефицитное сведение их. Поэтому уже теперь необходимо распределить государственную помощь и фонды регулирования между низовыми бюджетами, дабы места точно знали, на что они могут рассчитывать в планировке своих расходов.

Необходимость сокращения расходов по содержанию административных учреждений (уездных, тамских, участковых исполкомов, сельсоветов и др.) должна быть выражена в виде конкретного задания: административные расходы должны быть сокращены не менее, чем на 5 проц. против об'ема их в текущем году.

Весь прирост местного бюджета и экономия, полученная от сокращения административных расходов, должны быть направлены на хозяйственно-производственные нужды: на расширение и создание коммунальных предприятий общественного пользования, на предприятия местной промышленности, на ремонт и увеличение жилищной площади, на дорожное строительство, на мероприятия по улучшению сельского хозяйства и т. д. Такова третья основная директива по составлению местных бюджетов.

Борьба с жилищной нуждой должна, наконец, занять соответствующее место в хозяйственных планах местных органов. Поэтому безусловно своевременной и чрезвычайно необходимой директивой является требование образовать в местных бюджетах специальные фонды жилищного строительства. Все доходы от муниципального жилищного фонда и четверть арендной платы с торговопромышленных помещений должны отчисляться в эти фонды.

От количественного расширения сети социально-культурных учреждений в предстоящем году необходимо воздержаться за небольшим исключением (как, например, школы повышенного типа в Азербайджане). Все внимание должно быть направлено на качественное улучшение существующей сети учреждений и на максимальное использование их.

Таковы некоторые основные директивы по составлению местных бюджетов в ЗСФСР на 1927-28 год, одобренные руководящими органами. Развертывающаяся бюджетная кампания должна явиться новым крупнейшим этапом в организации местных хозяйственных усилий, должна завершить «собирание» местного хозяйства и подчинение его дальнейшего ускоренного развития определенным плановым предначертаниям.

К. ДАВЫДОВ.

ОЧЕРЕДНОЙ НАЛЕТ НА ДАЛЬНЕ-ВОСТОЧНЫЙ БАНК

Чу-Чжен требует 13 мил. долларов

Требование 8 тыс. шанхайских табачников

КАМПАНИЯ ЗА ПОДЧИНЕНИЕ КОНТРОЛЮ КИТАЙСКИХ ВЛАСТЕЙ ДАЛЬНЕ-ВОСТОЧНОГО БАНКА

ПЕКИН, 4-VIII. (Зактаг). В последнее время в Харбине ведется усиленная кампания за подчинение Дальне-Вост. банка контролю китайск. властей.

Начальник поселкового управления Чу Чжен назначил ревизию Дальне-Восточного банка, пред'явив незаконное требование приостановить на время ревизии работу банка.

27 июля китайские власти сделали попытку, вопреки уставу банка, назначить двух ревизоров для наблюдения за выдачей и приемом банковских сумм. В этот же день Чу Чжен издал приказ в пятидневный срок собрать для ревизии 13 мил. долларов наличными. После письменного заявления управляющего банком о незаконности этих требований поселковое управление вторично распорядилось собрать 13 мил. для поддержки денежного рынка, угрожая принятием строгих мер.

ЗАЯВЛЕНИЕ ШАНХАЙСКИХ ТАБАЧНИКОВ

ШАНХАЙ, 4-VIII. (Зактаг). 8.000 рабочих закрывшихся фабрик британско-американской табачной компании обратились в профессиональный союз, городской комитет гоминдана, к правительству провинции Цзянсу, политотделу армии и комиссару по иностранным делам провинциального правительства с заявлением, в котором излагают причины закрытия фабрик.

«Начиная с 1922 года, — говорится в заявлении,—на фабриках компании была введена система отчислений из заработной платы рабочих. Отчисления должны были производиться в течение пяти лет, по истечении которых деньги должны были быть выданы нам на руки. Теперь этот срок исполнился, но предприниматели отказываются выдать рабочим сбережения, сумма которых достигла 800.000 долларов».

Рабочие обращаются к властям с просьбой заставить компании открыть фабрики и организовать выдачу пособий уволенным.

В НАНКИН НА РАСПРАВУ

ШАНХАЙ, 4-VIII. (Зактаг). Арестованные несколько дней тому назад на борту пришедшего из Владивостока парохода 11 студентов университета Сун Ят-сена отправлены для суда в Нанкин. Арестованные на прибывшем в Ханькоу японском пароходе четверо китайцев, подозреваемых в принадлежности к коминтерну, также отправлены в Нанкин.

ЗА РУКОВОДСТВО ЗАБАСТОВКОЙ

ШАНХАЙ, 4-VIII. (Зактаг). В военном суде в Шанхае слушалось дело двух рабочих по обвинению в руководстве забастовкой. Один из обвиняемых приговорен к 10 годам, другой к 1 году каторжных работ.

РОСПУСК СОВЕТСКО - КИТАЙСКОЙ КОМИССИИ

ПЕКИН, 4-VIII. (Зактаг). По сообщению «Гуан-бао», Чжан Цзо-лин приказал распустить советско-китайскую комиссию, созданную незадолго до налета на советское посольство в Пекине при министерстве иностранных дел для урегулирования всех вопросов, не разрешенных советско-китайским соглашением 31 мая 1924 года. Дела комиссии передаются министерству иностранных дел.

Накануне краха

НА ТРОЙСТВЕННОЙ КОНФЕРЕНЦИИ

БЕРЛИН, 4-VIII. (Зактаг). По сообщениям швейцарского телеграфного агентства, **руководители делегаций на женевской тройственной конференции в ночном совещании 3-го августа признали, что соглашение невозможно. Заседание пленума конференции 4-го августа будет поэтому последним.**

В ПОИСКАХ КОМПРОМИССА

ЛОНДОН, 4-VIII. (Зактаг). Состоялось два заседания английского кабинета, на которых обсуждалось японское компромиссное предложение, выдвинутое с целью избежать срыва женевской конференции по ограничению морских вооружений. По окончании заседаний английской делегации в Женеве были переданы по телеграфу подробные инструкции.

«ЮМАНИТЕ» О КРУШЕНИИ КОНФЕРЕНЦИИ

ПАРИЖ, 4-VIII. (Зактаг). В обзоре международного положения «Юманите» пишет:

«Крушение тройственной конференции вызовет ожесточенную борьбу за господство на морях. **Наибольшее согласие между державами существует лишь в области их отношения с СССР. Несмотря на то, что дело о шпионаже коммунистов во Франции являлось чистейшей инсценировкой, правительство позаботилось, чтобы мотивировочная часть приговора содержала в себе прямое нападение на советское правительство.** Мы можем отвести обвинения в шпионаже и опровергнуть связи, якобы существующие между нами и советским посольством, которое представляет политику советского правительства, тогда как наша политика — политика Коминтерна, за которую мы отвечаем только перед мировым пролетариатом».

Кризис Амстердама

ЛОНДОН, 4-VIII. (Зактаг). Комментируя в передовой парижский конгресс Амстердамского Интернационала, орган рабочей партии «Дейли Геральд» пишет:

«Серьезные обвинения, выдвинутые Броуном против должностных лиц Амстердамского Интернационала, должны быть расследованы самым тщательным образом. Амстердамский Интернационал стоит сейчас перед серьезнейшим кризисом в своей истории».

Орган английской компартии «Уоркерс Лайф» пишет:

«После разоблачений Броуна генеральный совет английских профсоюзов больше не может иметь ни малейших оправданий в своем отказе созвать заседание англо - русского комитета и международную конференцию по осуществлению единства профдвижения. **Если генеральный совет не созовет этой конференции, его заклеймят, как лицемерного соучастника Удегеста.**

Австро-марксисты у разбитого корыта

Отступление по всем направлениям

Адлер заигрывает с компартией

Неуместное усердие вице-канцлера

КАПИТУЛЯЦИЯ АВСТРО-МАРКСИСТОВ

ВЕНА, 4-VIII. (Зактаг). 2-го августа закончилась сессия австрийского парламента. Работа парламента до июльских событий характеризовалась формальной оппозицией со стороны социал-демократов. **В политических кругах считают, что парламентская линия социал - демократов означает их капитуляцию перед правительством.** В этих кругах указывают, что, в частности, **социал - демократы не решались энергично настаивать на своем предложении о назначении парламентской комиссии для расследования действий полиции во время событий, а также отмечают ряд других крупных уступок со стороны социал-демократов.**

Одновременно социал - демократы капитулируют перед реакцией также в провинции. В Штирии республиканский шуцбунд решил отказаться от предложенного сбора провинциального шуцбунда в Граце, т. к. правительство запретило демонстрации и парады «всяких организаций обороны».

АДЛЕР О «РОКОВЫХ ОШИБКАХ» С.-Д.

БЕРЛИН, 4-VIII. (Зактаг). Выступая в Цюрихе с речью о венских событиях, секретарь Второго Интернационала Фридрих Адлер оспаривал утверждение, будто события 15 июля были намеренно подготовлены австрийскими коммунистами, и подчеркивал стихийный характер массового выступления.

«Австрийская компартия, — сказал Адлер, — поступила правильно, созвав немедленно после вынесения оправдательного приговора над фашистами собрание протеста. Австрийская социал - демократическая партия этого не сделала, и это было большой ошибкой. Вторая ошибка, что социал - демократическая партия не использовала существования шуцбунда. Желая избежать обвинения в искусственном взвинчивании настроений масс, социал-демократы отказались от мобилизации шуцбунда, и этот отказ оказался роковым».

СЛОН В ПОСУДНОЙ ЛАВКЕ

ВЕНА, 4-VIII. (Зактаг). Австрийская печать публикует напечатанную 31 июля в «Известиях» статью относительно выступления вице - канцлера Хартлеба в австрийском парламенте по вопросу о находившихся во время июльских событий в Вене членах совета берлинского торгпредства Ленгизде и Раппопорте, прибывших, как сообщалось, в Вену для переговоров с венским муниципалитетом о кредитовании советских заказов.

«Дер Абенд» резко критикует поведение австрийского правительства.

Социал - демократическая «Арбейтер - Цейтунг» публикует статью «Сплетни Хартлеба сделают тысячи рабочих безработными». Статья излагает ход длительных переговоров, который вел венский муниципалитет, стремившийся увеличить нагрузку венской промышленности путем получения советских заказов, и отмечает, что заказы обеспечили бы работой не менее 10 тыс. безработных. Газета подтверждает, что Раппопорт и Ленгизде прибыли в Вену именно для этих переговоров.

«Важнейшие переговоры, происходящие между венским муниципалитетом и советским правительством, — пишет газета, — близятся к завершению. Неужели это должно пойти на смарку, потому что господин Хартлеб не знает, о чем говорить? Неужели мы должны за сплетни неосмотрительного министра поплатиться ростом безработицы?».

«Австрийское правительство, — заявляет газета, — обязано дать полное удовлетворение СССР, чтобы избежать срыва планов венского муниципалитета, предусматривающих усиление австрийского экспорта в СССР. Хартлеб в вопросах международного характера ведет себя, как слон в посудной лавке».

КИНО-ДОНОСЧИК

ВЕНА, 4-VIII. (Зактаг). За последние дни в Вене производятся новые аресты на основании фильмов, заснятых во время событий.

ПОЛИЦИЯ БРОНИРУЕТСЯ

ВЕНА, 4-VIII. (Зактаг). Приступлено к реорганизации венской полиции. Полицейское управление заказало в Чехо-Словакии партию броненых автомобилей. В последние дни все полицейские участки в Вене снабжены винтовками пехотного образца. В целях милитаризации полиции и усиления дисциплины начальник полиции Шобер намерен перевести всю полицию на казарменное положение.

«УБИЙЦА МОЕГО БРАТА»

ВЕНА, 4-VIII. (Зактаг). Весьма характерен инцидент, происшедший 4 августа в Вене. В вагоне трамвая рабочий крикнул полицейскому офицеру: «Убийца моего брата». Офицер хотел арестовать рабочего, однако, пассажиры вступились за него и офицер был вынужден оставить вагон.

Отведите руку палачей!

ГОТОВИТСЯ УБИЙСТВО

МОСКВА, 5-VIII. (Зактаг). Опубликовано воззвание Исполкома МОПР по поводу утверждения приговора над Сакко и Ванцетти под заголовком «Готовится убийство! Не дайте совершиться убийству!»

— Смертный приговор над Сакко и Ванцетти,—говорится в воззвании,— утверждён. 10 августа предстоит казнь двух двух невиновных. Готовится хладнокровное убийство.

Шесть лет Сакко и Ванцетти томятся в тюрьме.

Шесть лет доказали их невиновность.

Шесть лет весь мир, все трудящиеся, все честные противники классовой юстиции и капитала протестуют против этого чудовищного судебного убийства.

И шесть лет кровожадная шайка циничных представителей буржуазной классовой юстиции готовит казнь для них, единственное преступление которых состоит в том, что они боролись за лучшее будущее человечества.

Теперь палачи хотят завершить свое кровавое дело: они собираются убить свои жертвы.

Трудящиеся всех стран и вы, интеллигенция, все, в ком живо чувство справедливости! Протестуйте! Не допустите кровавой расправы палачей!

Выходите на демонстрации! Посылайте делегации!

Кто не протестует против этого убийства, которое является вызовом всему миру, вызовом всем тем, кто шесть лет выступает за дело Сакко и Ванцетти, то не выполнил своего долга.

Кто не сделает всего, чтобы помешать убийству, тот облегчает работу убийц.

Рабочие и интеллигенция всех стран, не допускайте убийства Сакко и Ванцетти!

В ЗАЩИТУ САККО И ВАНЦЕТТИ

СТОКГОЛЬМ, 4-VIII. (Зактаг). Шведским комитетом защиты Сакко и Ванцетти была организована поездка адвоката Брантинга в Америку для изучения вопроса на месте. По возвращении из Америки Брантинг сделал в Стокгольме несколько докладов о деле Сакко и Ванцетти. Брантинг считает необходимым продолжение кампании и предлагает организовать «моральный бойкот» С.-А. С. Ш.

Бартоломей Ванцетти и Николай Сакко, осужденные на смертную казнь.

Ураган в Швейцарии

ПАРИЖ, 4-VIII. (Зактаг). **Над Женевским районом пронеслась страшная буря. Мосты и дома сносило наводнением, вызванным разлитием рек и ручьев. Поезда на железных дорогах остановлены завалами грязи. Многие главные линии завалены упавшими деревьями и обломками скал. Небольшой ручей около Монтрэ мгновенно обратился в бушующий поток, который, дойдя до своего впадения в Женевское озеро, снес постоянный тяжелый мост, как карточный.**

Еще одна неудача Детердинга

НЬЮ-ИОРК, 4-VIII. (Зактаг). По сообщениям печати, Детердинг обратился к сыну Рокфеллера с просьбой воспрепятствовать покупке советской нефти американскими нефтяными компаниями. **С целью восстановить Рокфеллера против СССР Детердинг пытается использовать связи Рокфеллера с религиозными организациями.**

По сообщению «Нью-Йорк Таймс», Детердинг, повидимому, не имел успеха у Рокфеллера.

ПОЛЬША И СССР

Патек в Варшаве

Казенный оптимизм польской печати

СОВЕЩАНИЕ В БЕЛЬВЕДЕРЕ

ВАРШАВА, 4-VIII. (Зактаг). В Бельведере состоялось совещание между Пилсудским, Киоллем и Патеком. **По слухам, Патек останется в Варшаве в течение 2-х недель.**

«НОВАЯ ФАЗА»

ВАРШАВА, 4-VIII. (Зактаг). Орган военного министерства «Польска Збройна» пишет в передовой:

«С приездом Патека и отказом президента помиловать Каверду кончается одна фаза польско - советских отношений. В новой фазе Патек намерен начать переговоры о заключении пакта и торгового договора. Эти попытки еще раз доказывают, что Польша искренно хочет поддержать нормальные отношения с СССР».

КАВЕРДА—В КАТОРЖНОЙ ТЮРЬМЕ

ВАРШАВА, 4-VIII. (Зактаг). По сообщениям газет, Каверда переведен из тюрьмы Павиак в каторжную тюрьму Граудень.

АНТИГЕРМАНСКАЯ ДЕМОНСТРАЦИЯ

ВАРШАВА, 4-VIII. (Зактаг). Президент Польской республики посетил Гдынь.

Данцигская печать указывает, что поездка президента к морю имеет характер антигерманской демонстрации.

Кандидаты в президенты С.-А. С. Ш.

НЬЮ-ИОРК, 4-VIII. (Зактаг). Заявление Кулиджа о том, что он «не добивается» назначения его кандидатом на президентских выборах 1928 г., произвело сенсацию в С.-А. С. Ш. Печать и политические круги всех направлений не могут об'яснить точный смысл заявления, составленного двусмысленно. **По общему мнению, опубликование заявления не лишает Кулиджа возможности в будущем согласиться на выставление его кандидатуры, если этой кандидатуре будет обеспечена достаточная политическая поддержка.**

Кандидатами на пост президента от республиканской партии являются: Лоуден, добивающийся поддержки со стороны фермерских кругов, враждебно настроенных к Кулиджу, теперешний вице - президент Дауэс и бывший государственный секретарь С.-А. С. Ш. Чарльз Юз.

Забастовочное движение в Венгрии

ВЕНА, 4-VIII. (Зактаг). Забастовочное движение в Венгрии усиливается. Волеетные отклонения требований об увеличении заработной платы 5.000 рабочих машиностроительных и оружейных заводов Чепемера начали итальянскую забастовку. В конфликты из-за заработной платы втянуто 90 проц. венгерских металлистов. Бастует 5.500 металлистов. Сегодня состоится заседание союза промышленников, который намеревается об'явить локаут по всей металлопромышленности Венгрии.

Забастовочное движение перекинулось также на ряд других отраслей.

В ряде городов забастовали строители, маляры, плотники. На будущей неделе ожидается стачка на хлебных фабриках и булочных Будапешта.

Готовьтесь защищать

ЛОНДОН, 5-VIII. (Зактаг). **В годовщину об'явления империалистической войны газета английской компартии «Уоркер Уикли» вышла в увеличенном размере. Газета выдвигает следующие лозунги: «В годовщину империалистической войны ясно, что правительство готовит новую войну; готовьтесь защищать рабочих; перенесите войну в лагерь поджигателей войны». Газета требует немедленного созыва англо-русского комитета для выработки плана борьбы с опасностью войны.**

Локаут

ПАРИЖ, 5-VIII. (Зактаг). **Унитарный профсоюз французских металлистов организует кампанию протеста против расчета 1.000 рабочих автомобильной компанией Ситроен. Завод Ситроен, на котором занято 30.000 рабочих, закрывается послезавтра и вновь откроется лишь 17 августа. Обратный прием будет производиться в уменьшенном количестве — по выбору администрации.**

Германская рабочая делегация к 10-летию Октября

БЕРЛИН, 4-VIII. (Зактаг). Комитет единства обратился к президиуму ВЦСПС с заявлением, что среди германских рабочих существует широкое движение в пользу посылки новой делегации в СССР к 10-летней годовщине Октябрьской революции.

От ВЦСПС получен ответ, сообщающий, что ВЦСПС приглашает германскую рабочую делегацию прибыть в СССР к 10-летию Октября.

Комитет единства приступил к организации посылки делегации.

Против новой бойни

СТОКГОЛЬМ, 4-VIII. (Зактаг). Двухнедельная кампания против войны, начатая в Швеции коммунистическими, синдикалистскими и анархистскими организациями, проходит успешно. Темы докладов: английские интриги против СССР, подготовка к войне и китайская революция.

С'езд профсоюзов Монголии

УЛАН-БАТОР, 4-VIII. (Зактаг). В Улан-Баторе созывается первый всемонгольский учредительный с'езд профсоюзов. Профессиональные организации Монголии усиленно готовятся к с'езду.

За амстердамским занавесом

(С натуры).

В ПОСЛЕДНИЙ ЧАС

«ШОБЕР ПОДРАЖАЕТ ЧЕМБЕРЛЕНУ»

ВЕНА, 6-VIII. (Зактаг). Вчера полиция явилась в помещения советско-австрийских смешанных обществ «Ратао» и «Руссавсторг» и потребовала пред'явить списки «иностранных» сотрудников. Сегодня социал-демократическая «Арбейтер Цейтунг» посвящает этому инциденту статью под заголовком: «Шобер подражает Чемберлену и создает затруднения работе русско-австрийских предприятий». В статье подчеркивается, что полиция потребовала представления списка иностранных сотрудников смешанных обществ, несмотря на то, что фамилии этих сотрудников известны канцелярии союзного канцлера. «Оба общества,—пишет газета, — сообщили фамилии состоящих у них на службе иностранных граждан. Работу этих предприятий, занимающихся вывозом австрийских товаров в СССР и ввозом советских товаров в Австрию на основе концессионных договоров с советским правительством, не удастся затруднить мелкими полицейскими придирками».

АНГЛИЙСКИЕ КОНСУЛЬСКИЕ ВЛАСТИ ПОМОГАЛИ ПРИ ОБЫСКЕ ДАЛЬНЕ-ВОСТОЧНОГО БАНКА

ШАНХАЙ, 6-VIII (Зактаг). **Сегодня при снятии печатей с дверей здания Дальне-Восточного банка (печати снимаются при приходе ревизующей банк комиссии, назначенной нанкинскими властями) обнаружилось, что кроме печати временного китайского суда на дверях имеется также печать английского консула в Шанхае. Это об'ясняют тем, что дом, в котором находится Дальне-Восточный банк, принадлежит англичанам. Таким образом, установлено, что в организации обыска в Дальне-Восточном банке нанкинские власти сотрудничали не только с белогвардейцами и муниципальной полицией, но и с английскими консульскими властями.**

НАЛЕТ НА ПРОФСОЮЗЫ

ШАНХАЙ, 6-VIII. (Зактаг). По сообщению японского агентства, помещение генерального совета профсоюзов в Ханькоу полностью занято войсками Ли Тин-сина. В городе разбрасываются прокламации против совета профсоюзов.

АНГЛИЙСКОЕ ПРАВИТЕЛЬСТВО СУБСИДИРУЕТ РУССКИХ МОНАРХИСТОВ

ПАРИЖ, 6-VIII. (Зактаг). «Юманите» публикует новый секретный документ, исходящий из канцелярии Токаржевского («Министр») так называемого украинского правительства. Из документа, датированного 21 марта 1927 года, видно, что русские монархисты получили от английского правительства значительную сумму для нужд военных организаций русской эмиграции.

СОВЕЩАНИЕ ЗЕЙПЕЛЯ С С.-Д.

ВЕНА, 6-VIII. (Зактаг). Вчера состоялось совещание между Зейпелем и Хартлебом (вице-канцлером) с одной стороны и социал-демократами Зейцем, Бауэром и Даннебергом — с другой. Обсуждались вопросы о венской общинной полиции и о политических и торговых отношениях между Австрией и СССР. Сегодня совещание возобновилось.

СООБЩЕНИЕ АГЕНТСТВА ТОХО

ШАНХАЙ, 6-VIII. (Зактаг). Агентство Тохо публикует следующее сообщение: «Уханские коммунисты пытаются возобновить свою деятельность, при чем используют в агитационных целях заявление Сун Цзинлин (вдовы Сун Ят-сена). За последние дни уханское правительство произвело аресты среди коммунистов. Коммунисты пытались провести всеобщую забастовку. Забастовка не состоялась благодаря тому, что власти и армия успели принять энергичные меры на время стачки рабочих и своевременно ввели в Ханькоу военное положение».

МАСЛОВ—РУТ ФИШЕР ДЕЙСТВУЮТ

БЕРЛИН, 6-VIII. (Зактаг). **Группа Маслова—Рут Фишер распространяет в виде летучек текст заявления 83 членов оппозиции ВКП (б).**

МИТИНГ УНИТАРНОЙ КОНФЕДЕРАЦИИ ТРУДА

ПАРИЖ, 6-VIII. (Зактаг). Митинг унитарной конфедерации труда принял резолюцию, настаивающую на продолжении борьбы за единство профдвижения. Делегат нелегальной итальянской конфедерации труда передал привет угнетаемых фашизмом итальянских пролетариев и заявил протест против деятельности эмигрантской клики, незаконно претендующей на представительство итальянской генеральной конфедерации труда на конгрессе Амстердамского Интернационала.

После окончания митинга полиция произвела несколько нападений на рабочих. В результате происшедших столкновений, по сообщению «Юманите», имеется несколько раненых, в том числе коммунистический депутат Дюкло.

ГИБЕЛЬ БАРКАСА

БАТУМ, 6-VIII. (Зактаг). **Вышедший из Батума баркас коллектива водников «Хмара» на рассвете 5 августа около Кобулет потерпел аварию. Налетевшим шквалом баркас опрокинут и выкинут на берег. Команда спаслась, баркас разбит в щепки.**

13-й международный юношеский день

МОСКВА, 5-VIII. (Зактаг). ЦК ВЛКСМ обратился ко всем местным организациям комсомола с письмом, в котором предлагает начать подготовку к празднованию 13-го международного юношеского дня.

Этот день в нынешнем году совпадает с 20-летием первого международного конгресса социалистических организаций молодежи в Штутгарте в 1907 году под руководством Карла Либкнехта. Основным содержанием 13-го МЮД и празднования 20-й годовщины международного юношеского пролетарского движения должны явиться совместная борьба рабочей молодежи СССР и всего мира против опасности войны и мобилизация всех сил рабоче - крестьянской молодежи СССР на укрепление обороны страны пролетарской диктатуры. **Особое внимание должно быть уделено военной пропаганде в массах молодежи. В течение недели, с 28 августа по 4-ое сентября, должны быть проведены экскурсии молодежи в лагери и военно-технические части и организованы совместные гуляния молодежи с Красной армией. 4-го сентября необходимо провести массовые демонстрации молодежи.**

МЮД должен явиться проверкой крепости связей всех комсомольских организаций с массами беспартийной рабоче-крестьянской молодежи.

Об обязательной военной службе

МОСКВА, 5-VIII. (Зактаг). ЦИК и Совнарком СССР постановили изложить первую часть статьи 87 закона об обязательной военной службе от 18 сентября 1925 г. в следующей редакции:

«Очередной призыв на действительную военную службу граждан, достигших 21 года и 1 января года призыва, ежегодно производится распоряжением наркомвоенмора между 1 сентября и 1 ноября. Наркомвоенмору предоставляется право в исключительных случаях удлинять срок проведения призыва до 15 ноября».

Памяти Г. И. Котовского

Г. И. Котовский.

Сегодня исполняется два года со дня смерти командира второго кавалерийского корпуса Г. И. Котовского. В лице т. Котовского Красная армия потеряла одного из лучших, одного из храбрейших боевых начальников, выявленных пролетарской революцией.

Г. И. Котовский, член ВКП (б), родился в м. Ганчешты, Кишиневского уезда, в семье инженера. За свои храбрость и геройские подвиги на фронтах Красной армии награжден двумя орденами Красного Знамени. Был избран членом ЦИК УССР, Союзного ЦИК и ЦИК своей родной Молдавской советской республики. **6 августа 1925 года т. Котовский был убит предателем Зайдером в м. Чебанке, Одесского уезда.**

Когда Украина наводнена была контр-революционными бандами, когда Петлюра со своей бандой наступал на Киев, а Деникин ступил царским сапогом на левобережную Украину, белополяки и другие терроризовали население Украины, т. Котовский со своей южной кавалерийской группой совершил блестящий маневр, нанеся решительный удар противнику и показав ему, как остро отточена сабля котовцев. Храбрый и неустрашимый герой т. Котовский никогда не знал страха и потому всегда побеждал. Он искренне, всей душой был предан интересам рабочих и крестьян.

Первые подвиги т. Котовского относятся к периоду борьбы с румынскими боярами, захватившими Бессарабию в начале 1918 г. С этими захватчиками он вел ожесточенную борьбу.

Имя т. Котовского пользуется большой любовью не только среди населения Украины и Молдавской республики, но и среди населения Бессарабии, которая видела в нем своего освободителя от румынского рабства.

Бун.

„Миролюбие" Чемберлена

Заявление Г. В. Чичерина представителям прессы должно положить конец шумихе, поднятой во всей иностранной печати вокруг выступления Остина Чемберлена в палате общин 28 июля. С недопускающей двух толкований категоричностью т. Чичерин утверждает, что до сегодняшнего дня никаких не только официальных, но и официозных предложений о возобновлении англо-советских дипломатических отношений правительство Советского Союза не получало. «Мягкий» тон Чемберлена по отношению к СССР во время его выступления в палате не вполне, таким образом, соответствует практическим шагам британского министра.

«Арбейтер Цейтунг» в значительной степени помогает разобраться в истинных мотивах и целях чемберленовской речи и показывает, что сторонникам антисоветская политика Англии осталась неизменной по существу, изменив только до некоторой степени свои методы и формы. Руководящий орган австромаркситов спешит присоединить свой голос к славословиям «миролюбия» Чемберлена и заявляет, что «теперь дело СССР совершить следующий шаг». Как это часто бывает, не по разуму усердный слуга выдает с головой своего господина, к которому, впрочем, он питает чувства беспорочной преданности. Комментарий «Арбейтер Цейтунг» дает надежнейший ключ к ларчику чемберленовской «перемены фронта».

Никакой Хикс не посмеет отрицать, что ответственность за разрыв англо-советских отношений безусловно и целиком лежит на консервативном правительстве. Совершенно понятно, что всякое **реальное** изменение в этих отношениях может и должно произойти по инициативе того же консервативного правительства. Кабинет, который оказался достаточно «инициативным» для применения пневматических сверл при разгроме официальных учреждений находящейся с Англией в нормальных дипломатических отношениях державы, должен проявить свои «способности» и тогда, когда речь идет о восстановлении разрушенного. Это тем легче, что на этот раз «инициативность» не требует никакой особой—ни норовской, ни даже дипломатической—изобретательности.

При тысячи раз доказанном, неоспоримом и безграничном миролюбии СССР всякое реальное предложение Англии о возобновлении нормальных отношений между обоими странами будет выслушано и послужит началом переговоров об условиях, на которых могут быть ликвидированы старые споры.

Но весь секрет в том и состоит, что Англия твердолобых подобного предложения делать пока не хочет.

Вместе с тем, консервативный кабинет имел возможность и время убедиться, что организовать военный или даже экономический поход против СССР единым фронтом капиталистических держав (единственное логическое завершение аркосовского налета)—дело далеко не простое. Вместе с тем консервативный кабинет видит, что его антисоветская политика принесла богатые плоды... либералам и лэйбористам на дополнительных выборах. Вместе с тем, консервативный кабинет ощущает уже и сейчас экономические последствия разрыва. Политика пневматического сверла не встретила одобрения ни внутри, ни вне Англии. Однако, самая природа твердолобого консерватизма исключает возможность решительного и искреннего поворота назад даже перед лицом очевидной необходимости. Но ради спасения жалких остатков популярности в стране, ради укрепления сильно подмоченного разрывом международного престижа твердолобые готовы разрешить Чемберлену задрапировать ведущуюся ими с несгибаемой силой и ныне черную антисоветскую работу розовыми вуалями «миролюбия». Им нужно во что бы то ни стало доказать и своему избирателю, и общественному мнению всего мира, что «печальные недоразумения» остались позади, что кабинет Болдуина готов пойти навстречу СССР всячески (на 75 процентов!), что только «саботаж» советского правительства мешает восстановлению нормальных англо-советских отношений. Иными словами, весь смысл «нового поворота» британской политики в «русском вопросе», смысл, так неуклюже разоблаченный лейб-органом Отто Бауэра, заключается в стремлении переложить ответственность за существующее положение на СССР.

Если даже германские демократы («Фоссише Цейтунг») и «левейшие из левых» социал-демократов Европы («Арбейтер Цейтунг») убедились в «мирных стремлениях» Чемберлена, то кто же, кроме истовых большевиков, посмеет отрицать наличие «московского империализма» и злокозненное стремление Москвы продолжать англо-советскую распрю? А создать в Европе впечатление, что протянутая рука Чемберлена повисла в воздухе—это значит сделать добрый кусок пути к организации единого антисоветского фронта, т. е. в самых «наимирнейших» формах итти все к той же единой и неизменной цели—к подготовке нападения на рабоче-крестьянскую страну.

Какие бы пестро раскрашенные маски ни надевала британская дипломатия, мы всегда обязаны видеть за ними спрятанный хищнический оскал. До тех пор, пока правительство Англии в открытой и недвусмысленной форме не заявит о своем желании найти способы к урегулированию варварски сваленных ин англо-советских отношений, до тех пор в каждом новом витке английской политики мы будем видеть только одну неменяющуюся цель—подготовить нападение для уничтожения СССР.

Ф. Ш—ЛЬ.

По Союзу ССР

КРУГОСВЕТНЫЙ ПЕРЕЛЕТ ЧЕРЕЗ СССР

МОСКВА, 5-VIII. (Закгат). В Москве получены сведения, что 6 августа вылетает из Парижа в кругосветный перелет через СССР французский летчик Вейс. Вейс сделает посадки в Москве, Казани, Ростове-на-Дону и Одессе.

НА НИЖЕГОРОДСКОЙ ЯРМАРКЕ

НИЖНИЙ НОВГОРОД, 5-VIII. (Закгат). Персидский посол в СССР прислал приветственную телеграмму ярмарочному комитету. Вчера персидские купцы посетили выставку Госторга и особенно заинтересовались прочими товарами и тульскими самоварами.

ДЕЛО О ВЗРЫВЕ НА МАКЕЕВСКОМ ЗАВОДЕ

СТАЛИНО, 5-VIII. (Закгат). В марте сообщалось о взрыве газоочистки на Макеевском металлургическом заводе, вследствие чего заводу был причинен убыток в 70.000 руб. Примерно, в то же время на заводе в газоочистке было обнаружено 13 динамитных патронов, видимо предназначенных для взрыва газоочистки, что повлекло бы приостановку всего завода.

Следствие установило, что виновниками являются 4 человека, во главе со старшим мастером Долговым, которые предстанут перед судом. Долгов—бывший белогвардеец.

КОНЧИНА Т. ЛЕБЕДЕВА

МОСКВА, 5-VIII. (Закгат). **4 августа скончался секретарь ЦК союза текстильщиков т. Лебедев.** Покойный состоял в партии большевиков с 1903 г.; в профессиональном движении работал с 1907 г., был одним из организаторов союза текстильщиков. По профессии т. Лебедев — рабочий, ткач. Покойному было 45 лет.

ДЕКЛАРАЦИЯ АМЕРИКАНСКИХ РАБОЧИХ

ЛЕНИНГРАД, 5-VIII. (Закгат). Уезжая из Ленинграда в Москву, экскурсия американских рабочих обратилась к ленинградским рабочим с декларацией, в которой заявляет, что расскажет американским рабочим всю правду о жизни Союза и будет способствовать поездке новых групп американских рабочих в СССР.

ПУСК ОХТЕНСКОГО ХИМИЧЕСКОГО ЗАВОДА

ЛЕНИНГРАД, 5-VIII. (Закгат). Пущен в ход охтенский химический завод, на котором организован ряд новых производств: целлулоида и целлоидных продуктов из камфоры и смолы, которые закупались заграницей.

СОВЕТСКИЕ ПИШУЩИЕ МАШИНЫ

ЛЕНИНГРАД, 5-VIII. (Закгат). На заводе им. Макса Гельца организуется производство советских пишущих машинок. Первые машины будут стоить 700 руб. штука. С рационализацией производства отпускная цена понизится до 500—400 руб.

САНИТАРНЫЙ НАДЗОР НАД РАБОЧИМИ РАЙОНАМИ

МОСКВА, 5-VIII. (Закгат). Наркомздрав выработал план усиления санитарного надзора над благоустройством рабочих районов и поселков и строительством рабочих жилищ. Здраводелам предложено увеличить штат санитарных врачей с таким расчетом, чтобы на каждые 25.000 жителей приходился один врач. Предложено провести санитарное обследование всего нового рабочего жилищного строительства и новых рабочих поселков для выяснения их благоустройства.

ЭКСКУРСИЯ ТОКИЙСКИХ СТУДЕНТОВ

БЛАГОВЕЩЕНСК, 4-VIII. (Закгат). Прибыла экскурсия студентов токийского университета, ознакомившаяся с городом и культурными учреждениями. Из Благовещенска японские студенты едут в Читу, а затем обратно в Японию.

ВОССТАНОВЛЕНИЕ ДВИЖЕНИЯ НА СЕВЕРО-КАВКАЗСКИХ ЖЕЛ. ДОРОГАХ

РОСТОВ-НА-ДОНУ, 5-VIII. (Закгат). **Движение пассажирских и товарных поездов на всем протяжении главной линии Сев. Кавказск. ж. д. восстановлено. Второй путь на перегоне Кавказская—Гирей будет исправлен 5 августа. Задержавшиеся составы с увеличенной скоростью идут к месту назначения.**

ССЫЛЬНЫЕ ПУНКТЫ

МОСКВА, 5-VIII. (Закгат). В связи с особенностями нынешнего урожая, довольно богатого в районах мелких товарных хозяйств, потребляющей полосы (центрально-земледельческий, правобережье Украины, Витебск-Вотский), центральное конвенционное бюро признало необходимым в виде исключения допустить в этих районах открытие государственными заготовителями ссыльных пунктов с нагрузкой 150-180.000 пудов, а также глубинных пунктов с нагрузкой до 80.000 пуд. В целях удешевления хлебозаготовок «Хлебопродукт» предложил нескольким организациям всемерно сократить внутренние переброски и совершенно устранить встречные перевозки.

Практическая проверка

ПЕРЕДОВАЯ «ПРАВДЫ». — МОСКВА, 5-VIII.

Хозяйственный год близится к концу. Общий итог его в основном ясен уже сейчас. Подведение этого итога для нас приобретает особое значение, потому что оно включает в себя очередную оценку правильности экономической политики нашей партии и ее очередную практическую проверку. Истекший год был свидетелем многочисленных и жестоких споров о нашем экономическом курсе. Оппозиция старалась его атаковать со всех сторон и во всех направлениях, начиная с демагогии вокруг вопросов заработной платы, продолжая лицемерными воплями о «споласании с классовых рельс» и кончая «научными» доказательствами утопичности и неосуществимости даваемых нами директив. За последние девять месяцев мы накопили большой новый опыт и располагаем теперь большим количеством новых фактов и цифр. О чем они говорят?

Стержнем нашей экономической политики является индустриализация. Рост промышленности, обновление и расширение ее основного капитала и ее реконструкция—таковы основные критерии нашего хозяйственного роста. За 1926-27 г. промышленная продукция увеличится сравнительно с прошлогодней на 20 с лишним процентов, а стоимость капитальных работ превысит миллиард рублей. Во всех углах Союза идет напряженная, упорная, новая стройка, закладывается реальная, вещная основа нового социалистического общества.

Конечно, найдутся умники, которые спросят: почему рост только на 20 проц., а не на 30 и 40; почему миллиард, а не полтора или два? Именно такого рода умниками блистает наша оппозиция. Именно на такого типа вопросах пытается она утверждать свою необыкновенную «ленинизму» и «революционность». Ничего, кроме смеха и пожимания плечами, такие наскоки, однако, вызвать не могут. Политика индустриализации может проводиться успешно только в случае, если она укрепляет, а не распахивает все народное хозяйство в целом, если строится на твердом учете реальных ресурсов, которые может выделить страна для целей индустриализации.

Оппозиционные гуру индустриалисты вот уже годы, как пытаются нажить политический капитал, по всякому удобному и неудобному поводу демонстрируя непонимание, что темп развертывания промышленности не должен подрывать сельское хозяйство, что индустриализация должна упрочивать, а не ослаблять нашу смычку с крестьянством и что только при соблюдении этих условий мы можем избежать политического и экономического кризиса, особенно опасного и недопустимого при нынешней международной обстановке. В этом—специфическая сложность задачи, которая остается житейской грамотой за семью печатями для наших оппозиционных провидцев-прорицателей. Именно с этой точки зрения итоги истекающего хозяйственного года особенно показательны и заслуживают особенного внимания.

У всех еще в памяти кризис сбыта осенью 1923 года, у всех еще в памяти «осенние просчеты» тов. Каменева осенью 1925 г. У всех еще в памяти болезненные замашки и острые проявления товарного голода и роста цен в обесценение червонца с конца 1925 г. и до начала 1926 г. В истекшем году об'ективная возможность такого рода просчетов и замашек была, вообще говоря, больше потому, что шире стал самый масштаб нашего хозяйствования, большие суммы вкладываются в капитальное строительство, огромнее стали массы производимых, покупаемых, передвигаемых и распределяемых нами материальных ценностей и сложнее стали наши отношения с мировым рынком. Тем не менее, истекший год, будучи годом мощного роста, был в то же время годом безкризисного роста.

Вопреки всем предсказаниям оппозиционных пророков, мы имели в этом году совершенно бесспорное и очень сильное смягчение товарного голода. Рост покупательной способности рынка и рост товарного предложения шли почти параллельно, первая возросла, примерно, на 15 проц., вторая на 17 проц. Миллиардное вложение в основной капитал промышленности мы произвели, не поколебав червонца и избежав инфляционной опасности. С другой стороны, развертывая промышленность и развертывая сильнее всего и в первую очередь производство средств производства, мы повысили в последний год на 17 проц. реальную заработную плату. Наряду с этим мы сделали шаг вперед в повышении жизненного уровня деревни. Ножницы промышленных и сельскохозяйственных цен, раствор которых является одним из решающих элементов всяких жизненных, бытовых, культурных и тому подобных ножниц города и деревни, нам удалось существенно сжать: к 1 июля 1926 г. этот раствор выражался в цифре 112, к 1 июля 1927 г. выражается в цифре 98.

Смягчение товарного голода, сжатие ножничного раствора и растущее насыщение рынка дешевеющими промтоварами, — все это послужило одной из главных причин того укрепления и смычки с крестьянством, того сплочения крестьянства вокруг советов и той консолидации советской власти в деревне, которая является одним из самых значительных политических фактов текущего момента. Какой оппозиционный демагог посмеет отрицать, что наши отношения с крестьянством сейчас много лучше и крепче, чем были в 1923 или 1924 г.г. Связь этого улучшения с нашей экономической политикой очевидна и неоспорима.

Едва ли не больше всего споров в течение последнего года вызывала в среде оппозиции наша политика снижения цен. По поводу кампании за снижение цен оппозиция вешала на нас всех мыслимых и немыслимых собак. Майзлин доказывал, что снижение цен противоречит марксизму, а Троцкий и Пятаков уверали, что помимо всего прочего индустриализация и снижение цен вообще две вещи несовместимые. Вопреки этим уверениям и заклинаниям, промышленные цены снижены. Факты упрямая вещь.

На текущем пленуме ЦК Пятаков, выступавший по хозяйственному вопросу, вынужден был признать, что снижение цен—основная политика. Правда, это признание было сделано с ставшем, к сожалению, обычным оппозиционном стиле. Пятаков не счел нужным ни единым звуком упомянуть о том, что эта основа нашей политики осуществлялась против оппозиции и при отчаянном визге оппозиции, который, несомненно, сыграл известную гормозящую роль в ходе кампании.

Пятаков не счел нужным ни звуком упомянуть, что еще совсем недавно снижение цен им и его единомышленниками рассматривалось чуть не как экономический «термидор». Теперь он имеет смелость «поучать» партию насчет необходимости «неуклонного проведения снижения себестоимости отпускных розничных цен».

Итоги истекающего хозяйственного года — лучшая проверка правильности экономической политики партии. Критика нашей экономической политики, с которой выступала на текущем пленуме оппозиция, является чем-то по-нелепо из ряда выходящим по своей голословности, бессодержательности и худосочности. Пятаков пытался опровергнуть бесспорный факт безкризисности развития за истекший год с ссылкой на безработицу. Раз растет безработица, значит налицо кризис. Трудно верить, чтобы оппозиция сама относилась серьезно к этому утверждению. Число безработных у нас возросло при росте числа занятых рабочих. Раз это так, то никакие статистические фокусы не могут смазать факт, что безработица является плодом аграрного перенаселения и что она целиком деревенского происхождения. Пятаков открыл для пленума Америку, утверждая, что свободный приток рабочей силы из деревни выражает диспропорцию между промышленностью и сельским хозяйством. Конечно, выражает. Если бы не было этой диспропорции, не имел бы и смысла самый лозунг индустриализации. Спор не о том, есть эта диспропорция, или нет ее. Спор о том, как эту диспропорцию преодолевать. А в этом вопросе оппозиция обанкротилась полностью и до конца.

Пятаков утверждал, что темп индустриализации мог бы быть на много усилен при усилении налогового обложения нэпмана и кулака. Полная голословность этих заявлений была исчерпывающе разоблачена еще на XV конференции.

Но для осведомленности и добросовестности оппозиционных «экономистов» все же в высшей степени характерно, что свой тезис о недостаточном обложении нэпмана и кулака 1927 г. Пятаков обосновывает по данным об обложении в 1925 г., когда этим делом, как известно, руководил никто иной, как Каменев.

От хозяйственной программы оппозиции не осталось даже клочков. Бесспросветная путаница и недобросовестная демагогия—таково содержание ее выступлений. Каждый новый хозяйственный год, каждый новый этап нашего развития и строительства дают новое доказательство и новое подтверждение правильности нашей экономической политики и экономического курса партии и ее Центрального Комитета.

ВОСТОК

„Новая эра" в Сирии

Официальные результаты рассмотрения французского отчета об управлении Сирией в комиссии Лиги Наций еще неизвестны, но косвенный ответ уже дан: верховный комиссар Понсо, несколько месяцев пробывший в Париже, где он устанавливал с своим правительством будущий статут Сирии и отчитывался перед парламентом, вернулся в Бейрут. Английские газеты сообщают, что он по приезде *отказался принять ожидавшие его депутации* и проследовал прямо в резиденцию, не удостоив «верноподданных» депутатов никаких расспросов и приветствий. Другое, английское-же, сообщение гласит, что, по официальным сведениям, «значительная часть друзских националистов под предводительством Султан-паши-эль-Атраша переселяется на захабитскую территорию и повстанцы полностью очистили Касрэль-Азрак» (в Трансиордании, где они в последние месяцы укрывались). Наконец, из третьего, опять-таки английского сообщения, усматривается, что положение в Сирии безусловно «улучшилось», и для нее начинается «новая эра мира и процветания», но что Франция «по всей видимости решила не приступать к осуществлению широкой конституционной схемы для об'единения Сирии, пока не исчезнет последний признак резкого недовольства».

Самое беглое сопоставление этих отрывочных сообщений не оставляет сомнений в том, что Франция и Англия вполне договорились о сотрудничестве в деле подавления сирийского движения; уже приводившееся в «З. В.» известие о высылке из Египта одного из идеологов движения, д-ра Шахбандара, лишь дорисовывает красочную картину единения западных империалистов перед лицом общей опасности национального пробуждения порабощенных народностей. Пока докладчик отчета де-Кэ французского правительства де-Кэ развивает перед комиссией Лиги Наций официального благополучия и предстоящих реформ, другой высший представитель того-же правительства на месте, в Сирии, отказывается принимать депутации лояльных сирийцев и всякие разговоры о «конституции» ставит в зависимость от столь знакомой формулы—«сначала успокоение, потом реформы!».

Друзы ушли из Каср-эль-Азрака на захабитскую территорию, конечно, не по доброй воле,—так как если они и собирались покинуть эту древнюю римскую стоянку, то только в противоположном направлении, — т. е. в сторону родных джебельских гор. Заставив их уйти во владения Ибн-Сауда, англичане тем самым оказали Франции неоценимую услугу, так как отделили друзов от Сирии английским коридором, образованным в конце 1925 г. на северной окраине Аравийского полуострова.

При свете перечисленных фактов становится ясно, что *французский отчет об управлении Сирией внесен в комиссию Лиги лишь тогда, когда предварительным соглашением с Англией сглажены «острые углы» сирийской проблемы. Имея поддержку Англии, французские колонизаторы будут спокойно ожидать приговора комиссии, заранее им известного.*

Идриси.

Кооперация в Индии

Если судить о кооперации в Индии по английским ежегодникам, то можно удивляться, что кооперативное движение Индии, страны столь эксплоатируемой Англией, идет вперед. Но стоит ознакомиться с действительным положением в Индии, чтобы подвергнуть все официальные сведения серьезному сомнению.

Во главе каждой кооперативной организации Индии поставлен правительственный чиновник, называемой «регистратором», который не только имеет право просмотра всех книг, следит за всеми крупными операциями, но ему предоставлено право вмешиваться в деятельность этих организаций. Еще больше полномочия предоставлены «инспектору» района, также правительственному чиновнику, которому подчинен «регистратор». Отсюда легко напрашивается вопрос: пожалуй, это вовсе не кооперация, а своеобразная госторговля с участием мелкого и крупного частного капитала? И именно в Индии, стране, имеющей сотни миллионов распыленных мелких крестьянских хозяйств, где, несмотря на наличие бедняков, власть ростовщика столь сильна, возможности для кооперации поистине безграничны.

Как в стране с большим преобладанием сельск. хозяйства, большинство кооперативных организаций в Индии связано с деревней. Общее количество кооперативных организаций достигает 63 тысяч, из них почти 55 тысяч организаций исключительно аграрного характера.

Все эти первичные организации соединены в 530 центральных организаций. Характерно для английского режима в Индии, что при нищенском заработке рабочего там почти отсутствуют рабочие потребительские организации. Для страны в 320 миллионов населения общее количество рабочих потребительских организаций меньше 300, преимущественно расположенных в таких крупных центрах, как Бомбей, Калькутта.

Разумеется, эти организации больше всех других подвержены репрессиям. Сплошь и рядом лица, возглавляющие эти организации, подвергаются продолжительным арестам. Несмотря на то, что кооперация в Индии легализована с 1904 года, английское правительство смотрит на деятельность индийской кооперации весьма косо. Трудно, конечно, одним ударом ликвидировать организации, имеющие разветвления по всей стране, обороты которых в городе и деревне превышают 1.200 мил. рупий. Зато англичане весьма твердо держат кооперацию в своих руках, настойчиво изгоняя оттуда все неугодные элементы.

Все же, несмотря на все колоссальные трудности, которые чинят в Индии англичане, дело кооперации медленно, но верно идет вперед.

После мировой войны, под влиянием общей индустриализации Индии и неизбежного роста пролетариата, английское правительство вынуждено было пойти, правда, весьма и весьма скупо, на целый ряд уступок индийскому общественному движению. Эти уступки рано или поздно, но неизбежно должны коснуться и кооперации в смысле предоставления ей большей самостоятельности.

Ахмед Фаруки.

Турецкая женщина в борьбе за политические права

(Письмо из Стамбула).

Республиканский режим об'явил турчанку свободным равноправным членом общества. В новой Турции рабство женщины, связанное с гаремным прозябанием, отходит в область преданий. Турчанка получила свободный доступ ко всем видам культурно-общественной работы. Но раскрепощенная турецкая женщина, уже успевшая завоевать себе видное, почетное место и в школе и в обществе, стремится выйти на более широкую дорогу общественного служения, она ищет избирательных прав, желает получить депутатское место в Национальном Собрании.

На эту линию борьбы за политические права женщин стал «Союз турецких женщин» в Стамбуле, возглавляющий женское движение в турецкой республике. В разных общественных кругах старой столицы и в печати на все лады обсуждается этот жгучий вопрос, вызывая порой сильную оппозицию со стороны противников полной женской эмансипации.

«Джумхуриэт» в заметке «Женский союз и политика» приводит интересный факт. Известный сивасский депутат Шамс-еддин-бей высказался против предоставления избирательных прав женщинам якобы на том основании, что женский союз — *«не политическое»*, а *«благотворительное»* общество.

С опровержениями и протестом на страницах «Джумхуриэта» выступила председательница женского союза Назиге Мухи-еддин-Ханум, которая заявила:

«Надо уважать чужие убеждения. Наше требование избирательных прав не связано с политикой. Добиваясь депутатских полномочий, мы хотим иметь гражданские права. Женский союз—идейная и просветительная организация. В уставе союза (§ 2) ясно говорится: «Турецкий женский союз будет работать над тем, чтобы добиваться уравнения в отношении прав общественных и политических».

Разве Шамс-еддин-бей об этом не читал? Он может говорить, что ему угодно. Мы будем работать над осуществлением своих заветных целей и программы, которую мы выработали. Разве добиваться права значит стоять на ложном пути?..».

Характерный случай имел место на одном из последних заседаний Нац. Собрания во время обсуждения закона об обязательности военной службы.

Депутат Керасунда Хакк-Тарик-бей спросил министра обороны: «Если женщинам будут предоставлены избирательные права, то не должны-ли они отправлять и военные обязанности?».

Реджеб-бей—министр обороны—ограничился заявлением, что этот вопрос не стоит на повестке дня, и отметил выдающиеся патриотические заслуги турецкой женщины на фронте борьбы за независимость.

Выступление Хакк-Тарик-бея вызвало резкую отповедь со стороны депутата Манташа Юнус-Надри-бея, который произнес горячую речь-панегирик по адресу турецкой женщины.

Юнус-Надри-бей сказал: «В странах, где феминизм сделал большой прогресс, не поднимался еще вопрос о военной службе женщин. Возможно, что турецкие политические организации признают за женщиной активное и пассивное избирательное право. Во всяком случае для нас будет гордостью видеть турецкую женщину облеченной полными политическими правами. Нельзя смешивать политические права с военными обязанностями, которые возлагались у всех народов исключительно на мужчин. Я огорчен несправедливыми упреками по адресу женщин.

Если бы даже женщина не отбывала военной службы, разве можно сказать, что турецкая женщина не принимала участия в защите священных прав своего отечества и не делает этого сейчас? Вы знаете, на какие великие подвиги самоотвержения способна турецкая женщина, активная участница национально-революционной борьбы. С этой кафедры я считаю своей обязанностью протестовать против несправедливых, незаслуженных упреков по адресу нашей женщины, добивающейся политических прав».

Таковы факты, характеризующие последние моменты в женском освободительном движении в Турции. Они ясно показывают, насколько настойчиво и энергично турецкая женщина пробивает себе дорогу к депутатскому креслу, к возможности работать в Великом Нац. Собрании. Она желает играть более ответственную, активную, передовую роль в общественно-политической жизни своей страны. Домогательство передовых турчанок вполне естественно, но в условиях турецкой действительности это осуществимо не сразу. Впереди много препятствий, подводных камней и рифов. Борьба за полное раскрепощение турецкой женщины, за избирательные права только начинается и, несомненно, будет продолжаться до тех пор, пока турчанка не завоюет себе прочного места в почетных рядах деятелей Нац. Собрания.

Салим.

Хроника Востока

● **Выборы в Национальное Собрание.** Как сообщает стамбульская печать, подготовительные работы по выборам в 3-е Национальное Собрание начались по всей Турции. По вилаетам создаются «ревизионные избирательные комиссии». Избрание депутатов предполагается закончить к 20 сентября.

● **Турция и международная парламентская конференция.** На международную парламентскую конференцию в Рио-де-Жанейро выехали турецкие делегаты: депутат Хакари Асаф-бей и депутат Болу Фалих-бей.

● **На ирако-турецкой границе.** Работы по проведению границы между Турцией и Ираком зашли в тупик в виду того, что вблизи гор. Вакку, где должна пройти граница, находятся нефтяные источники, являющиеся предметом спора обеих комиссий.

● **В поисках нефти.** Турецкое правительство дало разрешение французской экспедиции произвести разведки нефтяных месторождений в районе Вана, Битлиса, Алеппо и Урфы. Во главе экспедиции стоит профессор геологии Сорбонны Леон Бертран. Профессора геологии Стамбульского университета Малик-бей и Гамид Нафиз-бей по поручению правительства сопровождают экспедицию.

У последней черты

II *).

Партия перерождается. Хозяйство СССР капитализируется. ЦК ведет мелко-буржуазную политику. ЦК ведет кулацкую политику и т. д. и т. п. —словом, семимильными шагами мы идем к пабели. Так говорит оппозиция, повторяя на исходе хозяйственного года с еще большей решительностью, с еще большей беззастенчивостью то, что было наговорено ею на XV партконференции, XIV партс'езде и ранее.

И в этой части своей дезорганизаторской работы, в части экономической, оппозиция дошла до последней черты. Это видно хотя бы из того, что предварительные итоги истекающего хозяйственного года, показывающие всю несостоятельность экономической платформы оппозиции, извращены самым недостойным образом. Это видно также из того, что, не имея за душой ни одного малодушного предложения, оппозиция своей деятельностью срывала хозяйственную работу партии. Наконец, это видно из того тона, каким заговорила теперь оппозиция о хозяйственном положении и экономической линии партии. Оппозиция и раньше не скупилась на краски, размалевывая «мелко-буржуазный уклон» ЦК, но то, что написано оппозиционной группой Сапронова—В. Смирнова (в заявлении платформе, подписанном 15-ю членами партии и разгуливающем по организациям ВКП (б), является верхом «изобразительного искусства» и не только по сути, но в по форме, ничем не отличается от «больших полотен», созданных «художниками» из «Социалистического Вестника» **).

Чего добивалась и добивается экономическая платформа оппозиции? Какими практическими мерами предполагала и предполагает оппозиция реализовать свой план экономической политики? Как расценивает оппозиция истекающий хозяйственный год? Наконец, что говорит этот год об оппозиции и хозяйственной линии партии?

На эти вопросы мы попытаемся дать ответ. *)

***

Превращение «России крестьянской в Россию социалистическую», т. е. процесс социалистического строительства, естественно, прежде всего упирается в проблему индустриализации советского хозяйства. Оппозиция считала основной хозяйственной задачей индустриализацию. В этом, конечно, ошибки нет никакой, также, как и нет в этом никакой «Америки». Партия и ее руководящий орган всегда знали эту простую в своем принципиальном значении формулу перехода к социализму. Но проблема индустриализации, сама по себе не спорная, в процессе практического выполнения рождает огромнейшие трудности, развертывается на множество сложнейших экономических задач,—словом, требует умелой, гибкой и вместе с тем настойчивой хозяйственной политики. Вот, почему оппозицию нужно расценивать не по тому, хочет ли она индустриализацию или нет, а *по тому, какими практическими путями она хотела повести хозяйство СССР по дороге индустриализации.*

Индустриализация предполагает, прежде всего, решение задачи накопления тех средств, которые нужно вложить в промышленность. А так как накопление идет во всем хозяйстве в целом и затем уже распределяется соответствующими органами по отраслям государственной экономики, то, естественно, темп индустриализации должен определяться общим темпом развития народного хозяйства. Таким образом, индустриализация становится проблемой, органически связанной с ростом сельского хозяйства, ростом рабочего класса, движением покупательской способности массового потребителя и пр. Оппозиция, упрекавшая партию в замедлении темпа индустриализации, кричащая теперь о том, что политика ЦК не только не способна строить социалистическое хозяйство, но не может даже развивать производительные силы страны (заявление Сапронова—Смирнова), отмахивалась от всего этого. Как «сорока Якова», заладила она о необходимости индустриализации, выдавая с головой свой авантюризм, свою безответственность в решении экономических вопросов.

Темп индустриализации не достаточно быстр,—говорили оппозиционеры. Как его убыстрить?—следовал законный вопрос. Тов. Зиновьев рождал «миллиард», а т. Майзлин (в своей статье, помещенной в журнале «Большевик») рождал миллиард дополнительно. Обложить кулака, буржуазию, повысить отпускные цены (об этом громко говорили не все оппозиционеры, но никто из них против этого не возражал), повысить розничные цены (об этом особенно твердо сказал теперь Сапронов—Смирнов), изъять средства из кооперации, рвать откуда только можно, нажимать во всю,—таков тот «утробный перпетуум», в результате которого оппозиционеры рождали «миллиарды» на индустриализацию. Партия категорически отвергла этот путь. Она отвергла его потому, что это не ленинский, не социалистический путь, а путь, который неизбежно приведет к гибели, как всякая недостойная ни пролетариата, ни его партии авантюра.

В самом деле: можно ли было таким путем, разрушающим органическую связь отдельных отраслей хозяйства, обходящим законы взаимозависимости промышленности, сельского хозяйства, транспорта и рынка, путем хищнического высасывания средств из крестьянской экономики, из массового потребителя, строить социалистическую промышленность?

Понятно, нет! Особенно недопустимо это в стране преобладающего крестьянского хозяйства, технически отсталой индустрии, в стране, претерпевшей войны, испытавшей издержки революции.

Партия шла по другому пути. Путь этот был проверен прошлым хозяйственным винтом, был единственным. Он заключался: 1) в плановом ведении хозяйства, т. е. в строгом сочетании всех отраслей экономики, в установлении такого темпа развития, который вытекал из действительного экономического состояния страны; 2) в изыскании способов действительно социалистического накопления.

Каковы же эти способы *действительно социалистического накопления?*

1) Понижение розничных цен на промышленные товары.

2) Понижение отпускных цен, путем понижения себестоимости в производстве.

3) Рационализация производства, как одна из мер понижения себестоимости.

4) Повышение производительности труда, как одна из мер понижения себестоимости.

5) Режим экономии.

Почему эти меры обеспечивают подлинное социалистическое накопление? Потому, что всякие другие способы накопления (исключая правильную налоговую политику) неминуемо будут ложиться на плечи трудящихся, в первую очередь, на плечи рабочего класса и, таким образом, будут методами капиталистического накопления. В самом деле, к чему могло бы повести повышение розничных и отпускных цен на пром. товары в стране, где основной массой потребителей является рабочий класс и трудовое крестьянство, как не к эксплоатации, обнищанию, сужению рынка и, в конечном счете к тяжелому экономическому кризису? Обвинение ЦК в том, что своей политикой снижения цен он об'ективно потворствует экономическим желаниям торгашеских слоев, звучит слишком по детски, так как всякому ясно, что повышение цен бьет не по торговцу, а по потребителю, не говоря уже о том, что частная торговля имеет слишком малый удельный вес в рыночных отношениях, чтобы можно было говорить об удовлетворении нэпманских интересов *). По сути дела не социалистической, а буржуазной как раз и является та мера «социалистического» накопления, которую предлагал в свое время Преображенский, а теперь еще более откровенно—группа Сапронова—Смирнова.

Оппозиция в тон с меньшевиками заявляет, что индустриализация, которую проводит партия,—фикция, что в нашей стране не только нет социалистического строительства, но *даже* не развиваются производительные силы (заявление 15-ти). Это заявление, прежде всего, невежественно до последней степени, так как нельзя противопоставлять развитие производительных сил строительству социалистического хозяйства. Ведь развитие производительных сил и есть в наших условиях построение социалистической экономики. Таким образом, это словечко «даже» превосходно показывает, до каких нелепостей принуждены дойти люди, желающие белое назвать черным. Если предположить, что речь идет здесь о развитии производительных сил не в сторону социализма, то тогда заявление оппозиции будет опровергать самое себя, ибо оппозиция прочче всего кричала о том, что наше хозяйство капитализируется.

Но верно ли, что индустриализация—фикция, что мы не только социалистически, но и никак хозяйственно не растем?

Цифры говорят следующее:

Покупательный фонд всего населения вырос, примерно, на 15—16 проц., по сравнению с прошлым годом, причем надо иметь в виду, что прошлый год, в связи с хорошим урожаем, повысил покупательную способность на 50 проц. Только в одну промышленность на капитальные сооружения в этом году вложено 950 миллионов (вместо 700 м. прошлогодних). Кроме этого, 110 миллионов вложено в электрификацию.

Даже эти общие цифры показывают, развиваются или нет производительные силы. Их рост, безусловно, направлен в сторону социалистическую. Потому, что все капитальные вложения развертывают государственную, социалистическую промышленность. Но этого оппозиция и знать не желает.

Если мы обратимся к рыночным отношениям, то и здесь увидим картину, в общем, аналогичную с промышленностью, т. е. рост,—и при том социалистический,—торгового элемента нашего хозяйства.

Если сравнить рост социалистического и частного капиталистического секторов нашего хозяйства, получатся такие цифры:

Торговли:	Розничная 1923-24 г.	1926-27 г.	Оптовая 1923-24 г.	1926-27 г.
Частная	58,6 проц.	35,5 проц.	21,8 проц.	9 проц.
Государственная	11,3 »	17 »	52,1 »	49 »
Кооперативная	30,1 »	47,5 »	26,1 »	42 »

Так обстоит дело с тем, «куда мы растем». Так, цифрами, фактами опровергается лживое, ни на чем не обоснованное заявление оппозиции, что «за последние годы капиталистические элементы у

Советское Закавказье

(По прямому проводу, телеграфу и телефону от наших корреспондентов)

ПОСТРОЙКА ЗУРНАБАДСКОЙ ГИДРОСТАНЦИИ

Водопроводы в деревне

Раз'езды на линии Евлах—Гянджа

ЗУРНАБАДСКАЯ ГИДРО - ЭЛЕКТРИЧЕСКАЯ СТАНЦИЯ

ГЯНДЖА, 5-VIII. Инженер Вейде, строитель гидро - станций в Азербайджане, сообщил вашему корреспонденту, что в настоящее время работы по постройке Нижне - Зурнабадской гидро - электрической станции усилены. Сейчас на земляных и бетонных работах занято 500 рабочих. В течение августа будет происходить пополнение рабочей силы еще на 200 человек.

Строительные работы по сооружению Зурнабадской станции были начаты 15 мая. За сравнительно короткий срок проделана большая работа: в головном сооружении окончена часть земляной дамбы и закончен отвод реки в пропуск длиною в 300 метров. На 80 проц. закончены земляные работы под отводный канал длиною в 200 метров. Заложен фундамент под жилой дом для служащих гидро - станции и закончена выемка котлована под фундамент силовой станции. Выстроены бараки на 300 чел. рабочих, 2 цементных сарая и столовая.

Сама станция в общем будет состоять из плотины высотой в 10 метров, при которой явится возможность суточного регулирования водохранилища емкостью в 72.000 куб. метров, из **верхнего 4-хверстного канала с пропускной способностью в 4 куб. метра в секунду, напорного бассейна и напорного трубопровода в 500 метров длиной.**

Турбины для станции изготовляются ленинградским Машинотрестом и будут готовы в феврале 1928 года. Электрооборудование заказано у ГЭТ.

Станция будет пущена в ход в июне 1928 года и обойдется в 1.500.000 руб. Станция будет обслуживать, главным образом, потребности новой ситценабивной фабрики, а также осветит Гянджу и колонию Еленендорф. Мощность ее будет составлять 3.750 лошадиных сил.

НОВЫЕ РАЗ'ЕЗДЫ

БАКУ, 5-VIII. Как сообщалось, между Акстафой и Евлахом открывается 6 новых раз'ездов. 3 раз'езда будут открыты в сентябре, а 3 — в октябре. Кроме того, от Евлаха до Гянджи прокладываются вторые пути. Пути эти уже уложены, и в настоящее время производятся работы по установке стрелок и других оборудований. Все эти мероприятия в значительной степени улучшат пропускную способность Азербайджанского участка Закавказских железных дорог.

ПРИЧАЛЬНАЯ ПРИСТАНЬ В СУХУМЕ

СУХУМ, 5-VIII. (Закгаг). Вопрос о месте постройки причальной пристани получил окончательное разрешение. Пристань будет строиться на месте грузовой пристани № 1 против складов Совторгфлота, что вполне отвечает требованиям судоходства в условиях сухумского рейда.

ВОДОПРОВОД ДЛЯ ТРЕХ СЕЛ

ТЕЛАВ, 5-VIII. (Закгаг). Шашинское томи, в которое входят три больших села Шашиани, Уриатубани и Шрома, издавна страдали из-за отсутствия воды. Благодаря энергичным поискам местного исполкома и совета, поблизости были найдены источники с суточным дебетом около 200.000 ведер. Было собрано 40.000 руб., на которые были выписаны мастера, и начата проводка воды. **На-днях водопровод будет закончен и состоится его открытие.**

Разлив реки Рексиули

КУТАИС, 5-VIII. (Закгаг). Наблюдается редкий разлив р. Рексиули, вода в которой поднялась на 4 саж. Рекой размыта и снесена на протяжении 16 верст лесовозная дорога, соединяющая Садмельскую лесную дачу с р. Рионом. Водой смыты все насыпи и мосты.

К постройке дороги уже приступлено и через месяц она будет закончена. Срочность постройки вызывается тем, что на дороге остались невывезенными до 1.500 бревен.

Сбор урожая в низменной полосе

Активная помощь крестьянам в Кахетии

Растет спрос на уборочные машины

Рекордный сбор чая в Озургетском уезде

УРОЖАЙ В КАХЕТИИ

ТЕЛАВ, 5-VIII. Восстановление старых виноградников, поврежденных филоксерой, в этом году идет довольно успешно. Однако, еще лет 15 они будут находиться в периоде восстановления и не дадут ощутительного урожая.

Урожай фруктов хороший. Особенно большой урожай грецких орехов и персиков. Баштанов в том году не меньше прошлогоднего. Состояние их прекрасное.

Из вредителей полей следует отметить саранчу (в Сигнахском уезде), с которой в настоящее время ведется упорная борьба.

ПОМОЩЬ КРЕСТЬЯНАМ

ТЕЛАВ, 5-VIII. (Закгаг). Цинандальский крестьянин, имеющий молотилку, и курдемаурский, имеющий трактор, объединились и общими усилиями смолотили хлеб всех своих членов в Цинандали, Кисисхеви и Кондоли. В настоящее время молотилка отправлена в сел. Гулгула, одно из самых отсталых селений уезда. **Означенные стали массами записываться в комитет крестьянской взаимопомощи. В сел. Ахметан трактор был приспособлен к молотилке и ежедневно убирал по 8 десятин посевов.**

ТРЕБОВАНИЯ НА МАШИНЫ

ГЯНДЖА, 5-VIII. В отделение Кейбиргилиг ежедневно поступают через сел.-хоз. кредитные т-ва коллективные требования на сельско - хозяйственные машины. **Особенно велико требование на уборочные машины и тракторы.**

Кейбиргилиг приобрел для сел.-хоз. кредит. т-в 5 тракторов и 3 молотилки и на-днях получает дополнительно еще столько же.

РЕМОНТНАЯ МАСТЕРСКАЯ

ГЯНДЖА, 5-VIII. В г. Гяндже решено открыть ремонтно - механическую мастерскую. По предварительным подсчетам оборудование мастерской обойдется в 15.000 руб.

РЕКОРДНЫЙ СБОР ЧАЯ

ОЗУРГЕТИ, 5-VIII. На плантациях чайной фабрики, принадлежащей акционерному о-ву «Чай Грузии», сбор веленого листа чая достиг 5.000 фунтов с десятины. Этот сбор является рекордным для Грузии и получен в результате правильно поставленного ухода за чайным кустом. Обычно сбор с крестьянских плантаций составляет около 2.500 фунтов с десятины, а с плантаций агрономических пунктов — до 3.000 фунтов. Только на одном участке в Чакве удавалось собирать до 4.000 фунтов с десятины.

ЗАГОТОВКА КОКОНОВ

ОЗУРГЕТИ, 5-VIII. Шелкомотальная фабрика приняла до сих пор 5.200 пудов коконов против 6.000 пудов в прошлом году. Кампания по заготовке коконов закончена. В настоящее время идут сортировка и сушка их. На фабрике занято 100 человек, работающих в 3 смены. Паровые печи пропускают 350 пудов в сутки.

Перед началом учебного года

ОБЯЗАТЕЛЬНОЕ ОБУЧЕНИЕ

ГЕОКЧАЙ, 5-VIII. Карамарьянский райисполком решил ввести принудительное обучение грамоте взрослого населения района.

КЛУБ ИМЕНИ КЛАРЫ ЦЕТКИН

ЭРИВАНЬ, 5-VIII. Общее собрание торчанок г. Эривани по поводу 70-летия Клары Цеткин постановило присвоить женскому тюркскому клубу ее имя.

РАБОЧИЙ КЛУБ В САРДАРАБАДЕ

САРДАРАБАД, 5-VIII. На Сардарабадском канале около строящейся плотины закончена постройка дома под рабочий клуб. Оборудуются сцена и зрительный зал.

ПОЛИТШКОЛЫ

ШЕМАХА, 5-VIII. Прошлый учебный год в политшколах Шемахинского уезда показал значительные успехи. В 1925-26 г в политшколы было вовлечено 45 проц. комсомольцев и партийцев, а в истекшем году—75 проц к общему числу всей организации. В 1926-27 учебном году было организовано 7 школ политграмоты, из коих 2 в городе и 5 в уезде. В селениях все школы были передвижными. В политшколах обучалось 174 человека. Кроме того, функционировало 25 школ комсомольских с 435 слушателями; женотдел организовал 7 школ при делегатских пунктах. В этих школах обучалось 56 женщин, все тюрчанки.

В новом учебном году количество школ-передвижек и стационарок будет увеличено до 15.

КОМИССИЯ ПО ДЕЛАМ НАЦМЕНЬШИНСТВ

ЭРИВАНЬ, 5-VIII. Учреждена республиканская комиссия по делам нацменьшинств. По уездам первоначально будут уполномоченные комиссии. При эриванском городском и уездном исполкоме организуется бюро по делам нацменьшинств.

НЕТ УЧЕБНИКОВ

НИЖНИЕ АХТЫ, 5-VIII. В курдское селение Сары Булаг прислан учитель курд. К сожалению, благодаря отсутствию учебников на курдском языке, дети вынуждены заниматься на русском языке. Школа посещается учащимися охотно.

Импортно-экспортный план

ЭРИВАНЬ, 5-VIII. Экспортно - импортный план на 1927-28 год по Армении (в порядке заявок) составлен управлением уползакнаркомторга в сумме 6.873 тыс. руб., из коих 6.273 тыс. руб. по импорту и 600 тыс. руб по экспорту. На западную границу по импорту приходится 81,1 проц., на турецкую — 10,1 проц. и персидскую — 8,1 проц. По группам товаров импорт распределяется так: сырье — 670 тыс. р., полуфабрикаты — 603 тыс. руб., оборудование промышленности — 2.250 т. руб., автотранспорт — 143 тыс. руб., предметы широкого потребления — 736 тыс. руб. и т. д. Экспорт: пушнина — 55 тыс. руб., кашки — 120 т. р., табак — 90 тыс. руб., ковры — 75 тыс. руб., вино, коньяк, спирт — 100 тыс руб., грена — 80 тыс. руб., прочее — 80 тыс. руб. План заявок представлен на рассмотрение госплана Армении.

Делижанский диспансер

ДЕЛИЖАН, 5-VIII. По инициативе наркомздрава в Делижане открыт туберкулезный диспансер. При диспансере работают сестры-обследовательницы, посещающие больных на дому для ознакомления с бытовыми условиями жизни больных. Организована при диспансере детская площадка для слаборгдых детей. Дети неимущих родителей получают бесплатные завтраки.

При диспансере имеется своя лаборатория для произведения исследований мокроты у больных и проведения **пиркетизации** (биологическая реакция) у детей.

На-днях в санаторнуме Курупра устанавливается рентген, которым будут пользоваться также и диспансерные больные.

Лечение костного туберкулеза и туберкулеза желез проводится через солярий при санаторнуме.

Диспансер задался целью выяснения вопроса заражаемости местного населения, а также влияния делижанского климата на течение туберкулеза у больных.

За месяц диспансер посетило 290 больных, из коих детей 120, взрослых 170.

В виду малочисленности обслуживающего персонала, средняя пропускаемость в диспансере невелика—20 человек в сутки. Расположен диспансер в центре города.

НОВЫЕ НЕФТЯНЫЕ ПЛОЩАДИ

Разведки нефти на островах

Нефть и цинк в Мерийском районе

РАЗВЕДОЧНЫЕ РАБОТЫ

БАКУ, 5-VIII. (Закгаг). Разведки Азнефти на новых площадях заканчиваются. Произведены разведочные геологические работы в Чапле, Фатмая и на Алятской косе. Одна из партий геологов перебрасывается в район Кала для производства магнитно-метрических наблюдений, применяемых впервые.

Геологические разведки на острове Артема показали, что эксплоатационная площадь добычи нефти может быть значительно расширена. В 1927-28 году на этом острове намечается установка новых эксплоатационных буровых.

В 20-ти верстах от Апшерона, на острове Жилой, начаты разведочные работы. В будущем году там будут установлены разведочные буровые.

В кабристанских пастбищах (Чаидаге), где разведочное бурение пока особых результатов не дало, устанавливается третья буровая. Первые две пробурены на 250 и 290 метров. Буровые прошли первые нефтеносные пласты незначительной мощности, но с нефтью хорошего качества.

Переведенная на-днях на эксплоатацию в районе Нефте-чалы первая буровая в Сальянском уезде дает ежедневно 100 с лишним пудов нефти. В этом же районе сейчас устанавливаются еще две буровых.

На 1927-28 год геолого-разведочным бюро Азнефти разработана программа дальнейшего исследования нефтеносных площадей вне Апшерона, на расстоянии от него до 60 километров.

НОВЫЕ НЕФТЯНЫЕ ПЛОЩАДИ

БАКУ, 5-VIII. (Закгаг). В связи с обнаружением большой нефтеносной площади, занимаемой заводом имени Энгельса (бывш. Каспийского общества), а также балаханской конторой по бурению, оба завода переносятся в другое место. На бывшей заводской площади Азнефть закладывает ряд буровых.

НА ПУТИНСКОМ ПРОМЫСЛЕ

БАКУ, 5-VIII. (Закгаг). На Путинском промысле Азнефти на буровой № 12 ударил фонтан дебетом в 40.000 пуд. в сутки.

ИЗЫСКАНИЯ ЦИНКА В АДЖАРИСТАНЕ

БАТУМ, 4-VIII. (Закгаг). В Батуме ожидается прибытие из Москвы экспедиции центрального геологического комитета в составе трех членов. Экспедиция совместно с горным отделом Аджарпрома произведет геологическое обследование всех районов и месторождений ископаемых Аджаристана. В первую очередь предполагается обследовать **богатые месторождения меди и цинка в Мерийском районе.**

Теплоход „Грознефть"

БАТУМ, 5-VIII. Теплоход «Грознефть», отправившийся в середине июня в Гамбург, в свой первый рейс, вернулся в Батум. Рейс как в ту, так и в обратную сторону был совершен благополучно. На обратном пути «Грознефть» взял для Азнефти сухогруз весом около 200 тонн.

Обратный рейс «Грознефть» совершил без единой остановки. Только в Стамбуле на борт был принят лоцман для провода теплохода через Босфор. У берегов Испании «Грознефть» был застигнут штормом, доходившим до 9 баллов. Обратный путь был покрыт в 22 дня.

Движение цен

В НУХЕ ДОРОГОВИЗНА

НУХА, 5-VIII. За последнее время в Нухе цены заметно поднялись. Пуд пшеницы идет по 4 р.; масло—1 р. 20 коп.; яйцо 6 коп.; местный сыр 60-70 коп.; фунт риса 25 коп.; огурцы 3-5 к. штука; дыни 40-60 коп.; арбузы 60-70 коп.

СКОТ ПОДЕШЕВЕЛ

НОР-БАЯЗЕТ, 5-VIII. В связи с плохим урожаем сена и массовым градобитием хлебов наблюдается большое предложение убойного скота, особенно баранты. Цена на скот все падает.

Улучшаем условия труда

В ТИФЛИССКИХ ГЛАВН. ЖЕЛ.-ДОР. МАСТЕРСКИХ ОСУЩЕСТВЛЕНО 80 ПРОЦ. ПРЕДЛОЖЕНИЙ КОМИССИИ ПО ОХРАНЕ ТРУДА. — НАДО ПРИНЯТЬ МЕРЫ К СНАБЖЕНИЮ АЛЛАВЕРДСКИХ РАБОЧИХ ЛУЧШЕЙ ПИТЬЕВОЙ ВОДОЙ. — В ЦАГВЕРИ ОТКРЫТ ЛАГЕРЬ ЖЕЛЕЗНОДОРОЖНОЙ МОЛОДЕЖИ. — ПРОФРАБОТА В ГЯНДЖЕ СЛАБА.

Улучшаем быт рабочих

Комиссия по охране труда при месткоме тифлисских гл. жел.-дорожных мастерских, помимо повседневной работы в области улучшения быта цеховиков, за последнее время совместно с инспекцией труда Закдорпрофсожа и представителями здравотдела Зак. жел. дорог произвела два генеральных обследования условий быта рабочих в производства. Комиссия внесла 222 предложения для улучшения труда. В них предусматривалось: постройка столовых при отдельных цехах, уборка хлама из цехов для предотвращения несчастных случаев, постройка подвесной дороги для транспортирования тяжестей и пр.

До 80 проц. предложений администрацией выполнено. С открытием кредитов будет приступлено к выполнению остальных предложений.

Комиссией проделана большая работа в области сохранения 50 проц. надбавки за горячие (вредные) работы кузнецам, литейщикам, токарям. Не мало внимания комиссией уделено борьбе с несчастными случаями. В настоящее время в цехах из проходов убран хлам, рабочим, работающим на вредных работах, выданы предохранительные очки, устроены ограждения у станков в токарном цехе и т. п. В борьбе со сверхурочными работами комиссия также достигла положительных результатов.

Для усиления работы по охране труда 2 месяца тому назад организованы при 8 крупных цехах отдельные комиссии по охране труда.

Молотов.

С новыми силами

После месячного коллективного отдыха рабочих работа на гос. таб. фабрике «Пролетарий» (Тифлис) вновь закипела. Отдохнув в домах отдыха, на даче союза пищевкус, на курортах и в селениях, рабочие и работницы вернулись к станкам и машинам, чтобы с новыми, свежими силами работать на фронте труда. За время отдыха рабочих была отремонтирована фабрика. Приведена в порядок силовая станция и установлен лифт (под'емная машина). В настоящее время заканчиваются работы по изготовлению умывальников для отделений и по постройке кузницы при фабрике.

Михаил Аванесов.

Сверхурочные в „подполье"

На кондитерской фабрике Коопрома в Тифлисе работы много, а часть рабочих находится в отпуску. Директор фабрики упорно отказывается приглашать новых рабочих с биржи труда. По окончании работы она неоднократно обращалась к заведующим:

— Девочки, выходите за ворота, как только члены фабкома уйдут, приступайте к работе.

Такая махинация продолжалась недолго. Проведал об этом фабком и составил акт. Тогда зав. фабрикой пустилась на другие хитрости. Мешками стали доставлять конфеты для завертывания на дом отпускникам и обратно. На вопрос фабкома, откуда идут эти мешки, заведующая отвечает:

— Из магазина Еркоопа.

Думается, что правильнее на этот вопрос сумеет ответить только правление Еркоопа.

Кнарян.

Благодаря заботам комиссии

На макаронной фабрике Коопрома в Тифлисе, благодаря заботам комиссии по охране труда, рабочим и работницам ежедневно выдаются чистые халаты и полотенца.

В виду летнего времени во всех отделениях фабрики установлены баки с охлажденной кипяченой водой и приобретены чайники для кипятка. Для завтрака рабочих оборудовано при фабрике особое помещение. Рабочим и работницам во вредных отделениях ежедневно выдается молоко.

Багдасаров.

За технику безопасности

Особая комиссия наркомтруда республики Армении, обследовав на заводе «Красный Ноябрь» (Кафан) технику безопасности, установила ряд следующих нарушений: в пылевой камере ватер-жакетной печи рабочие не снабжены респираторами. Розлив черной меди и шлака не механизирован, загрузка шлейфофена производится вручную, помещение дробильного отделения тесное, освещение и вентиляция недостаточны, крыша протекает, рельсовый путь, проходящий мимо места обжигания руды, и мост, перекинутый через ущелье, не имеют ограждений. Распределительная доска в будке для электродвигателей—деревянная, часть проводов без изоляции. Вся установка противоречит правилам безопасности, предусмотренным соответствующими постановлениями Закнаркомтруда.

Комиссия предложила рудоуправлению перевести дробильное отделение в новое здание и принять меры по улучшению техники безопасности.

Ф. А.

Постройте навесы

Три года прошло с тех пор, как администрация батумского отделения Нефтесиндиката обещает построить навесы на сливных батареях для защиты рабочих от дождя. Каждый раз при заключении нового коллективного договора злополучный вопрос о навесах всплывает, «всесторонне» обсуждается и каждый раз нефтесиндикатские хозяйственники уверяют союз горняков, что навесы будут и в самом недалеком будущем.

Необходимо ускорить постройку навесов и тем самым спасти рабочих от заболеваний.

Т. В.

В три строчки

★ На товарной станции Тифлис необходимо произвести капитальный ремонт бани и предоставить грузчикам станции возможность после тяжелой физической работы помыться.

Зеленский.

★ На заводе им. 26-ти (Тифлис) ограждены решетками и сетками электромоторы. В цехах установлены баки с охлажденной кипяченой водой, умывальники и асфальтовые полы покрыты настилами.

М. Аветисов.

★ В домах отдыха Азсоцстраха условия отдыха рабочих за последнее время значительно улучшились: рабочие депо Забрат УПД в Баку, побывавшие в них 2 недели, в среднем поправились на 10—12 фунтов.

Б.

★ Встряхните комиссию. Комиссия по охране труда при обместкоме горняков в Чиатуре провела только организационное заседание. Вопросы выдачи спец-одежды рабочим и недопущения сверхурочных остаются до сих пор неразрешенными.

У. Л.

★ Нет хорошей воды. На рудниках в Шамлуге и Манесе (Аллаверды) питьевая вода плохая. Это вызывает кишечные заболевания.

Б. А.

★ В Цагвери по инициативе комсомольцев Зак. жел. дорог, при содействии управления дорог, открыт лагерь для молодняка. В настоящее время в лагере находится до 200 чел. молодежи.

В. Р.

Блокнот рабкора

В понедельник, 8 августа, в 7 час. вечера в помещении «Зари Востока», созывается собрание рабкоров «Зари Востока» и стенгазет.

В порядке дня: 1) Очередные задачи рабкоров в связи с международным положением.

2) Рабкоры и «эсперанто».

Просьба не опаздывать. Приглашаются военкоры и рабкоры местных печатных газет.

Делегация английских пионеров

Джимми Миллер, Клиферт Роберте, Вилли Беккер, Норман Пейтон и Нанси Холл.

Вчера утром в Тифлис прибыла делегация английских пионеров в составе 6 чел. Делегацию сопровождает член ЦК КСМ Англии т. Маклон, тов. Галахер — английская коммунистка и председатель ЦК РЛКСМ т. Рахман. Делегация пробудет в Тифлисе 3 дня, после чего выедет на 2 дня в Батум, а оттуда пароходом в Ялту.

Пятеро пытливых ребят в красных кепках: Клиферт Роберто — из Южного Уэльса, Норман Пейтон — из Глазго, Вилли Беккер—из Лондона, Джимми Миллер — из Файфа, Эди Тернер — из Манчестера и белокурая девочка — Нанси Холл из Нью-Кестля, побывав в Москве и Ленинграде, решили проверить, как живут республики Советского Союза.

Вчера утром они побывали в национальной галлерее Грузии. Внимание детей привлекла картина художника Мревлишвили. На картине царские казаки собирают подати, уводят со двора последних лошадей, а хозяин их, старик-крестьянин, избитый, лежит у плетня.

Днем пионеры посетили Груз. ЦИК. В беседе с секретарем Груз. ЦИК т. Матикашвили английские пионеры долго расспрашивали о положении детей, о народном образовании и... о налогах. В руках у них блокноты, они быстро туда заносят свои небольшие записи. Вилли Беккер — делегат предместий Лондона, слегка заикаясь, говорит о своих впечатлениях.

Здесь мы работаем — пионеры. Но, если они и появляются на нашей улице, мы с ними разделываемся по своему: просто лупим. Работать все же нам трудно. 250.000 бой-скаутов и 50.000 волчат — это сильный враг. Во время забастовки мы призывали их к единому фронту, к помощи горнякам. И мы получили ответ такого содержания: «Мы не классовая организация, а потому в политику вмешиваться не хотим». Нас, пионеров, всего только 800 чел., но работа поставлена так, что с нами считаются и даже боятся. В последнюю забастовку нами был выброшен лозунг: «Бесплатные обеды для детей бастующих!». Для того, чтобы добиться этого, пионерами были проведены школьные забастовки, которые в ряду школ длились по 16—18 дней. В городе Глекрейк власти настолько испугались угрозы детского бунта, что выдали горнякам ребятишкам, кроме обедов, еще одежду и обувь.

Все против нас — и газеты, и церковь, и школы. Изредка пионеров бьют в школах учителя. И пусть бьют — все равно, мы работать не перестанем. Мы берем пример с большевиков. В рядах бой-скаутов нередко встретишь нелегального пионера, который ведет вербовку в пионерские ряды. Но если он проваливается, то получает хороший урок: «за большевистскую пропаганду» на плану с него сдирают скаутскую форму, а потом нещадно бьют.

Под конец беседы английские пионеры отметили, что пребывание в Советском Союзе дало им большую закалку, они обещают отныне еще больше походить на большевиков и перетянуть к себе всю рабочую детвору из скаутских отрядов. Пожимая руку т. Матикашвили, Нанси Холл говорит, улыбаясь:

— До встречи в Англии, в советской Англии!

Вечером делегаты посетили рабочие клубы: клуб железнодорожников им. Орджоникидзе и клуб совторгслужащих.

Сегодня утром делегаты едут в ЗАГЭС.

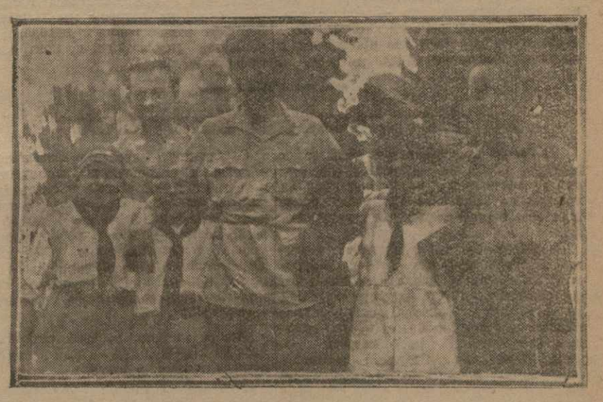

Т. Матикашвили (секр. Груз. ЦИК) в кругу английских гостей.

— Нас поразило здоровье ваших детей. Ведь о ваших детях очень много жуткого писали наши газеты. У нас таких здоровых ребят встретишь редко, все больше хилые. Мы увидели здесь громадную заботу о детях. Нас поразила еще какая-то своя особая свобода, которая чувствуется не только на собраниях, но даже и тогда, когда бываешь на заводе или хоть, примерно, в рабочих квартирах. Хорошо у вас!

К концу беседы Джимми Миллер, сын горняка из угольного района Фай, рассказал о работе пионеров в Англии.

— Дома, в Файфе, бой-скаутами и не пахнет. Им здесь нечего делать.

Студенты-американцы в Боржоме

За Хашури дорога вьется по зеленым склонам гор. Студенты - американцы, уже немного утомленные выжженными солнцем окрестностями Баку и Тифлиса, повисали на окнах. Громкие крики восхищения. О каждым новым поворотом виды все красивее и красивее.

Вот и Боржом. Поезд медленно подходит к станции. На перроне масса встречающих. Костюмы их поражают американцев, привыкших к простой одежде своих спутников, студентов СССР и рабочих, с которыми им приходилось сталкиваться.

— Откуда они? — удивляются студенты: — почему у них такой буржуазный вид?

Идут поиски пристанища. Боржом переполнен, и студентов - американцев с трудом удается разместить в 2-3 гостиницах. Утомления не заметно: слишком красивы виды, слишком необычны они для американцев.

Затем посещение Ликан. Студенты не хотят уходить из парка. Их окружают рабочие, лечащиеся в санатории, и служащие. Идет оживленная беседа. Главная масса вопросов к студенту негру т. Хиллу.

— Каково положение негров в Америке? Пользуются ли они всеми политическими правами? Пользуются ли они защитой закона? Как относятся к ним «белые»?

Хилл пробует в угол. Он вынужден отвечать и он говорит, что юридически негры как будто и равноправны, но в сенате и в конгрессе нет ни одного негра, во многих штатах негры не могут пользоваться защитой судебных учреждений, во многих местах они не допускаются в рестораны и в другие учреждения, есть штаты, где негра можно убить и не быть наказанным.

На утро — поездка в Бакуриани. Медленно по петлям дороги подымается поезд узкоколейки. Остановка. Оказывается, она сделана по просьбе сопровождающих — наших студентов. Американцы выходят из поезда и идут на «Площадку очарования». Щелкают кодаки.

Часть осталась в Боржоме. Они бродят по окружающим горам, отдыхают.

Ночью отправление в Тифлис. Американцы устали, загорели, но довольны чрезвычайно. Их последние слова:

— Ничего более красивого, чем Боржом и его окрестности, мы еще не видели!

Посещение т. Джугели

Вчера американские студенты посетили зам. председателя Совнаркома Грузии т. Джугели, с которым имели продолжительную беседу.

Студенты интересовались историей установления советской власти в Грузии, а также меньшевистского «восстания». Не меньше внимания студенты уделили и вопросам взаимоотношения автономных республик и Грузии.

На все эти вопросы т. Джугели даны были исчерпывающие ответы, которые вполне удовлетворили студентов.

От'езд

Сегодня утром на машинах Автопромторга выехали из Тифлиса во Владикавказ для дальнейшего следования в Москву гостившие у нас студенты-американцы.

Мы готовы к обороне

Вчера вечером в Тифлис приехал заведующий учебной частью ленинградской Военно-Технической академии т. Н. Ушаков. В беседе с нашим сотрудником т. Ушаков коснулся вопросов обороны СССР.

— В настоящее время, сказал он, главное внимание академии уделяет новым достижениям военной техники и вопросам обороны Союза. Громадное значение в этом имеют гражданские инженерные силы. Мы уже сделали шаги к привлечению их к этой работе. Так, например, гражданские профессора читают лекции в Военно-Технической академии.

В последнее время в области военной техники есть много усовершенствований. В случае войны мы не только будем готовы к обороне, но сможем активно выступать против наших врагов.

Особое внимание мы уделяем рабочей изобретательности. Я мог бы привести много примеров очень ценных изобретений ленинградских рабочих, если бы они не были военной тайной. Наша сила заключается в том, что мы пользуемся идейным сотрудничеством широких масс, чего нет заграницей.

«Неделя обороны» показала крепость связи пролетариата с армией и практически доказала нашу готовность к обороне. На многих митингах рабочие спрашивали нас, военных, что они могут делать во время войны. Мы сейчас работаем только в сторону обороны. Мы не хотим войны. Но недалеко то время, когда рабочие смогут получить полный ответ на то, что они могут делать.

В стране Ганди и Тагора

МУМТАЦ-И-МАГАЛ *)

За кроваво-красной дугою ворот вырисовывается белый мраморный храм, мраморный минарет, тонкими линиями уходящий в высь, вырисовывается в двойных очертаниях, отражаясь в узком, зажатом в мраморные тиски русле воды,—это Тай-Магал—из мрамора, белый, как снег, чуть-чуть облачный, а когда подходишь ближе—бросающий синеватые отсветы, переливающийся розовыми красками. Над белой террасой, как раз в середине, небольшое черное отверстие—вход в эту огромную часовню, достаточный только для того, чтобы протолкнуть в него внутрь узкий гроб.

Тай-Магал—могильный памятник, находящийся в Агре, в городе Акбаб, Джехангир шаха Джехана и Аурангцеба в городе магалов, и этот могильный памятник, Тай, сооружен Джеханом в память его возлюбленной, бывшей его женой, и названа ее ласкательным именем Мумтац-и-Магал, называется он Магал—дворец, Мумтац—избранная, Тай-Магал—дворец смерти и воспоминаний.

***

Шах Джехан был могущественным властелином, а Тай так прекрасен, что мусульмане приходят сюда молиться аллаху. А между тем Мумтац была только простой смертной, ничуть не святой. Ее настоящее имя было Арьемунд Бану, ее отец—Араф Хан Джамин уд Даула. Она стала женою шаха и умерла от родов...

Солнце бросает свои лучи на прекрасный Тай, солнце растворяет это мраморное строение, точно оно создано из лунных лучей, звездных снеей и молочных облаков. Тай, действительно, похож на облако, он стоит точно мерцающий мираж, и только маленькие темные ворота величиной не больше гроба — действительность.

Она была молода, совсем молода, Арьемунд Бану, Мумтац и Магал, самая молодая из всех жен шаха, которому принадлежала вся земля Индии, со всеми женщинами, со всем сокровищами, со всем могуществом и великолепием земли. Как миниатюрен ее гроб за этим тонкотканным узором из мрамора, под балдахином из драгоценных камней! Цветы, изображенные мрамор—жасмин, роза, отличная скромность Акбар, и это мало, если подумать, что Джехангир имела больше тысячи рабынь; но Мумтац—любимейшая из жен великого Нурмагала, и ей он отдавал свое предпочтение. Ей было тридцать шесть лет..

— Тридцать шесть?!

— Да, ей было тридцать шесть, когда она умерла от родов, после того, как она уже подарила своему мужу четырнадцать детей.

— Четырнадцать?!

— В том числе Джехангир, на всю жизнь оставшуюся верной ему, не покинувшую шаха Джехана и тогда, когда ее брат, сын Мумтац, могущественный и коварный Аурангцеб, приказал запереть своего отца в эту крепость, в которой тот оставался в заключении в течение семи лет. Однажды ночью, когда Мумтац была уже в седьмом месяце беременности, она разбудила своего мужа и сказала: «Ребенок плачет в теле моем!» И тогда она добавила: «О, глаза мои видели любимого друга только короткое мгновение! Печаль и разлука—наш удел, возлюбленный мой! Плачь кровавыми слезами, ибо день нашей разлуки настал, я слышу, как ребенок плачет в теле моем». И несколько часов спустя ребенок принес ей смерть. Она умерла в хорошем настроении, шах никогда не причинял ей горя. Он предпринял поход на Южную Индию, но после смерти Мумтац счастье повернулось к нему спиной, голод и чума обрушились на страну, и он стал пленником своего сына. Когда он был при смерти, он попросил своего сына, чтобы тот разрешил перенести его носилки на балкон над рекой—недалеко, только на расстояние трех комнат от той камеры, в которой он долго томился в заключении,—перенести туда носилки, чтобы он мог еще раз издали хотя бы взглянуть на часовню, стоящую над рекой, на часовню, которую он создал для своей любимой, на Тай, на мраморный дворец. Аурангцеб велел передать отцу, что он не возражает против этого, и шах Джехан умер на руках своей верной дочери Джехангир, и глаза его до последней минуты были устремлены туда, где вдали возвышалась мраморная часовня Тай-Магал.

— Ваша милость,—сказал дальше Азиз хан,—говорят, что принцесса Джехангир отказалась от приданого, которое хотел ей подарить ее брат—пять мешков золота,—чтобы она могла выйти замуж соответственно своему высокому званию. «Я не приму никаких подарков от тебя,—сказала принцесса Джехангир,—я останусь верной своему покойному отцу».

Остальные сестры все время были заодно с братом, ибо он имел власть.

— Давайте спустимся по двору к этим колоннадам,—говорю я проводнику.—Здесь наверху солнце печет слишком сильно.

— Слушаюсь, ваша милость! Вот здесь, вы видите, золото на потолке—так был разукрашен весь зал. Стены из мрамора, на них цветы из драгоценных камней. Это жасминовый павильон, потому что на этих стенах были исключительно жасмины, сделанные из топаза, слоновой кости, агата и мастикита. Здесь рядом, в этих маленьких темных комнатках, были купальни для женщин, глубокие мраморные бассейны, а на стенах бесчисленное количество маленьких зеркальцев, в рамках из золота и драгоценных камней. Там была комната Мумтац—взгляните на эти мраморные ниши. Сюда она клала свои браслеты, свои драгоценные ожерелья, обручи, которые она носила на ногах, кольца, жемчужные нити. Мы входим теперь в маленькую комнату. Взгляните на эту высеченную в полу мраморную раковину с трубкой посредине: здесь смывали ноги благовонной водою, господа вытирали ноги только тогда, когда входили в столовую, откуда—прошу вас станьте сюда—открывался вид на широкий двор, расстилающийся перед нами. Но взгляните раньше на украшения на потолке, на стены зала—они драгоценнее всего. Здесь стоял стол. Когда двенадцать лет тому назад принц Уэльский, его королевское высочество, осчастливил крепость Агру своим посещением, он вместе со своей святой соблаговолил завтракать в этом зале.

— Что означают эти двери там наверху, в большом белом здании, в другом конце двора?

— За этими дверьми, ваша милость, находились комнаты двухсот тридцати рабынь. Двор, расположенный перед нашими глазами, с фонтаном посередине и бассейном, в котором плавали золотые рыбки, назывался виноградным двором, потому что он весь был в виноградных лозах и гроздьях, арабесками украшавших его. Когда трапеза кончалась и Мумтац с дочерьми шаха уходила в комнаты, но всех дверей появлялись двести тридцать женщин и становились в ожидании. А здесь стоял шах Джехан и выбирал одну из них.

Они выходили из за дверей, которые вы видите внизу, легко одетые, некоторые прижимали груди к мраморному карнизу и ждали, другие опускались на золотые подушки и поднимали руки к голове, чтобы привести в порядок золотые украшения, а некоторые стояли тихо и неподвижно, ловя взгляд повелителя, стоящего наверху и переводившего глаза с одной на другую.

Но самое красивое, ваша милость, это балдахин над виноградным двором: синее шелковое покрывало, распростертое над всем двором, защищало от солнца; это покрывало было искусно разукрашено и расшито белыми цветами и, как говорят, под ним было прохладно днем, точно в тени. А когда наступала ночь, покрывало уносили, и звезды озаряли двор. Вот здесь, вы видите, множество совсем маленьких ниш в мраморных стенах, каждая из них украшена венком из драгоценных камней: сюда, в эти многочисленные маленькие ниши, рабыни ставили золотые лампы, в которых горело благовонное масло. А вдали стоит проектор в угол. Он вынужден отвечать и он говорит, что юридически негры как будто и равноправны, но в сенате и в конгрессе нет ни одного негра, во многих штатах негры не могут пользоваться защитой судебных учреждений, во многих местах они не допускаются в рестораны и в другие учреждения, есть штаты, где негра можно убить и не быть наказанным.

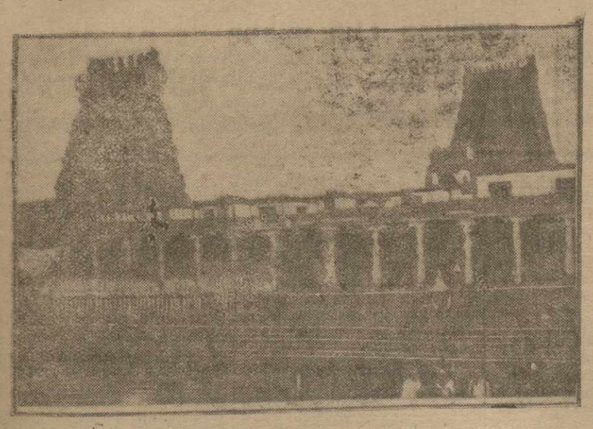

БОМБЕЙ. Башни Молчания

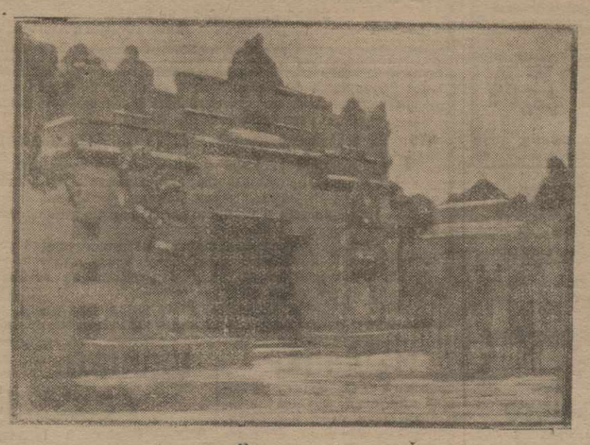

Немые стражи.

*) См. «З. В.» № 1543

АРТУР ГОЛИЧЕР.

Социально-культурное строительство в СССР

В Тифлис прибыл руководитель культурной подсекции секции труда Госплана СССР проф. Эстерман. В беседе с нашим сотрудником о цели своего приезда он сообщил следующее:

— Я командирован в ЗСФСР Госпланом Союза в связи с тем, что в этом году впервые, как в перспективном народно - хозяйственном плане, так и в контрольных цифрах и в годичном плане, ставятся и социально-культурные вопросы, как проблема народно - хозяйственной планировки. Что это значит? Мы привыкли рассматривать эту проблему не столько под углом общих хозяйственных процессов, сколько как явление самодовлеющее. Но рассматривая ее так, мы только идем вслед за Лениным, который в своих речах и статьях о культурно-социальном строительстве, всегда ставил эту проблему, как строительство социализма в глубоком смысле этого слова.

Но одно дело принцип, а другое — практика. В силу войны, борьбы с контр - революцией и разрухой вопросы культурные были названы третьим фронтом. Происходило известное отодвигание этих вопросов. Они не считались до сих пор актуальными и таковыми они оставались до тех пор, пока их не поставили в тесную связь со всею народно - хозяйственной жизнью. И это побудило СТО предложить Госплану СССР ввести в круг изучения и планировки и этот третий фронт. Организационно это значит, что в Госплане СССР образована секция труда, в ней — подсекция культурного строительства, которой руководжу я.

Перед нами стоят очень сложные и очень глубокие вопросы. Госплан СССР мыслит социально - культурное строительство только как дело отдельных национальных республик. Сложность этого вопроса в его практической постановке определяется тем, что у нас много систем и укладов. Но наряду с этим республикам необходимо договориться и об определенных методах изучения этой сложной проблемы.

В этом году Госплан СССР разослал госпланам республик свой проект построения контрольных цифр по социально - культурному строительству, в котором указал, что если рассматривать социально - культурное строительство с точки зрения разрешения задач государственного строительства вообще, то достаточно назвать один участок его, чтобы увидеть, что просвещение занимает первую линию этого участка. Это — вопрос квалифицированной рабочей силы. Ведь когда говорят о качестве продукции, о производительности труда, то ведь, в сущности, имеют в виду производство и восстановление квалифицированной рабочей силы. Когда говорят о реконструкции народного хозяйства, тем самым указывают на реконструкцию его рабочей силы, на школу. Мы пытаемся в этом году представить в плановом разрезе, что дает сеть наших культурных учреждений народному хозяйству в отношении квалифицирования рабочей силы. Для ближайшего времени это даст нам количественное решение вопроса — что производит наша школа, т. е. как она усиливает фонд рабочей силы и как пополняет его амортизацию. За этим следует естественный вопрос — идет ли в этом отношении школа в ногу с народно - хозяйственным развитием?

На одно дело просвещения государство и хозяйственные учреждения расходуют в год около 800.000.000 рублей. Мы, конечно, знаем, что требования в социалистическом строительстве очень велики, что этих денег не достаточно. Но мы хотим выяснить продуктивность этих затрат.

Госплан СССР ясно сознает, что простым подбором статистических цифр этих глубоких и разнообразных явлений не уяснить и что эту проблему могут осветить только местные руководящие органы. Из совещаний с отдельными товарищами и из бесед с ними стало ясным, что момент для согласованной постройки перспективы уже наступил. Госплан СССР будет в своих сводных цифрах и в перспективном плане культурного строительства опираться на выводы, которые нам дадут отдельные республики. Госплан СССР ставит своей задачей выявление особенностей отдельных республик. Социально-культурные цифры и перспективный план, в форме сводок материала по Союзу, ни в коем случае не будут представлять директивы на ближайший год или на годы. Это будет только анализ явлений, по возможности полный, отображение того, что проделано за 9 лет нашей советской истории, и того, что намечается на ближайшее время.

Это особенно важно для ЗСФСР, которая в сущности не столько восстанавливает свое народное хозяйство, сколько глубоко его реконструирует, остро ставит проблему индустриализации страны. Для ЗСФСР этот вопрос имеет более глубокое значение, чем, пожалуй, для других республик.

Завтра в Закгосплане состоится совещание представителей госпланов республик, на котором мы разберем вопросы согласования метода, установления показателей по контрольным цифрам и др.

Матриархат в Закаталах

В беседе с сотрудником Зактага секретарь общества азербайджановедения т. Алекперов, возвратившийся из поездки по Закатальскому уезду, сообщил об «ясаях» следующие подробности:

— «Ясаи» — чисто местное название осколка аварских племен, говорящих на аварском языке. Осколок этот, затерявшийся в горных ущельях над Джаром (близ Закатал), среди живописной и богатейшей местности, обладает чрезвычайно своеобразным семейным укладом. **Женщина занимает положение единственного кормильца семьи и не только несет свою обычную работу по дому, но занимается промыслами и самостоятельно сбывает все добытое на рынок.** Мужчины же, хотя и занимаются промыслами, однако, в домашней жизни играют весьма незначительную роль.

Окрестное население, соприкасаясь в деловых отношениях исключительно с женщинами этого племени (мужчины и сыновья сидят дома), зовет все племя ясаями (девушки, девичий народ). Ясаи живут разбросанно по ущелью в количестве до 150 дымов. Характерно, что **по обычаям ясаев женщина, не смогшая содержать семью или плохо ее содержащая, считается «бесчестной».**

Между прочим, во всех работах помощниками женщин ясаи являются исключительно девочки.

Общество изучения Азербайджана намерено заняться более детальным изучением быта и этнографии этого любопытного племени.

На нашем снимке — женщины из племени «ясаи», направляющиеся с продуктами на рынок.

Ливни в Зугдидском уезде

Инж. Фалькович, вернувшийся вчера из Зугдидского уезда, куда он был командирован Грузводхозом для обследования затопленных берегов Ингура, рассказал нашему сотруднику следующее:

— Сильные ливни, прошедшие в горах, у истоков Ингура, вызвали 28-29 июля большой паводок. Уровень вод Ингура поднялся на 1.7 метра. Берегоукрепительные сооружения, построенные Грузводхозом в 1921—24 г.г., были частично разрушены. Русло реки было загромождено сплавляемыми по течению бревнами, и воды устремились в мелкие притоки у левых берегов реки. Часть вод прорвалась в р. Рухис-Цхали, на расстоянии километра от Ингура. Воды, хлынувшие на левый берег, затопили низменные участки селений Шамгони, Кохи и Дарчели, принеся большие убытки населению.

По словам зав. уездным статистическим отделом, пострадало до 1.100 десятин посевов, погибло несколько голов рогатого скота, около 500 голов свиней и 9.000 домашней птицы.

1-го и 2-го августа вода спала, но остались обширные заболоченные участки, являющиеся очагом малярии; пастбища покрыты наносами Ингура, и скот окрестных селений лишен подножного корма.

Грузводхоз предполагает в ближайшее время начать изыскания для определения мест, нуждающихся в устойчивых берегоукрепительных сооружениях, т. к. не исключена возможность перелива вод Ингура в ныне образованные русла и дальнейшего разрушения левого берега, вдоль которого тянутся ценные плодородные земли. Для осушения болот предполагается вырыть спускные канавы.

Борьба с авансами

Главное управление социального страхования при Зак. НКТ установило, что, несмотря на существующее запрещение выдаются авансы в счет заработной платы. Как выяснилось, эти авансы составляют довольно значительные суммы страховых средств. Одновременно установлено, что погашение задолженности сотрудниками происходит неаккуратно.

В связи с этим Зак. НКТ разослал всем органам социального страхования ЗСФСР циркуляр, в котором указывается, что дальнейшая выдача авансов сотрудникам должна быть прекращена. Выданные же авансы должны быть полностью погашены к 1 октября т. г.

Республиканские и местные дороги

Президиум Госплана ЗСФСР одобрил список дорог Закавказья, подлежащих дополнительному включению в действующий список дорог общесоюзного значения, утвержденный СТО.

Кроме того, рассмотрены перечни дорог республиканского значения и постановлено просить ЗСФСР предложить ЭКОСО республик внести в списки дорог республиканского значения соответствующие изменения.

Что касается дорог местного значения, то постановлено просить ВЭС ускорить составление списков этих дорог, согласно преподанным ориентирам.

Закгосплаком одобрен проект декрета, регламентирующего взаимоотношения местных органов (исполкомов) и органов НКПС по вопросу о строительстве и надзоре за дорогами местного значения.

Сел.-хоз. налог

Закнаркомфин приступил к разработке материалов, полученных в результате учетной кампании по с.-х. налогу. Кампания была начата в середине мая и закончена в начале июля с. г.

Согласно постановления СНК и ВЭС ЗСФСР, учет произведен в текущем году силами низового советского аппарата (уч-тем-дайра исполкомов) при техническом руководстве ЗНКФ. Учет в текущем году прошел по сравнению с прошлым годом удовлетворительно. Несравненно лучше учтены неземледельческие заработки.

По предварительным данным, по всем основным отраслям сельского хозяйства констатируется определенный рост.

Первое заксовещание профсоюзов по военизации

Вчера вечером закончилось первое закавказское совещание профсоюзов по военизации. На последнем заседании был заслушан доклад тов. Харабадзе о перспективах работы союзов по пропаганде военных знаний.

После доклада были приняты резолюции.

Тифлис

ПРИЕЗД ИТАЛЬЯНСКОГО МОРСКОГО АТТАШЕ

В Тифлис прибыл морской атташе при итальянском посольстве в Москве капитан г. Францеско Куджиа. Г-н Куджиа совершает поездку по всему Союзу и прибыл в Тифлис на некоторое время.

Вчера г. Куджиа посетил зам. председателя Совнаркома Грузии т. Джугели и упол. народного комиссариата иностранных дел ССР в ЗСФСР т. Карклина, с которыми имел продолжительную беседу.

МАСЛОДЕЛЬНО - СЫРОВАРЕННЫЙ ЗАВОД

На об'единенном заседании Экономического Совета и Совнаркома Грузии обсуждался вопрос о сооружении в Казбекском районе маслодельно-сыроваренного завода.

Молочные продукты в этом районе вырабатываются в большом количестве и распространяются как по Северному Кавказу, так и по всему Закавказью. Для постройки завода были намечены два пункта—селение Сиони и сел. Анчхати. Оба эти пункта были детально обследованы. В результате обследования **наибольшие преимущества оказались на стороне сел. Сиони.** Пункт этот является наиболее центральным по всему району и имеет большое количество населения.

Экономический Совет и Совнарком Грузии постановили избрать местом для сооружения завода селение Сиони.

БЮДЖЕТ ДОМОВЛАДЕНИЙ

Сектор социальной статистики Груз. ЦСУ ведет экономическое описание городских домовладений за 1925-26 г. Обследуется бюджет домовладений: квартирная плата, плата за нежилые помещения, доходы от сдачи в аренду земельных угодий и от их эксплоатации, ремонт, новое строительство и пр.

В Тифлисе будет обследовано 400 домовладений (к обследованию уже приступили); в Кутаисе и Батуме—250 и в Чиатуре—80 домовладений.

169.222 МАЛЯРИКА

По данным Груз. ЦСУ, за 1925 г. в лечебных организациях Грузии зарегистрировано 169.222 больных малярией, что составляет 21,5 проц общей заболеваемости.

ПО ГОРОДУ

◆◆ **Трамвайная линия,** проложенная по улице Розы Люксембург, будет снята и проведена по проезду между пассажем бывш. Тамамшевых и Пушкинским сквером.

◆◆ **Лечение беспризорных.** Президиум тифлисского исполкома поручил отделу народного образования и здравоохранения исполкома организовать санаторное лечение беспризорных и детей, больных туберкулезом.

◆◆ **Рионгэс.** Для производства геологической экспертизы земляных работ Рионгэс в Кутаис выезжает инженер-геолог горного управления ВСНХ Грузии Л. Конюшевский.

◆◆ **Сванетский свинец.** На-днях в Сванетию выезжает инж. Конюшевский для детального геологического осмотра месторождений свинцовых руд в районах сел. Оджи, Гванда и р. Чубери.

◆◆ **Ширакская нефть.** По полученным горным управлением ВСНХ Грузии сведениям, концессионер нефтеносных участков в Ширакской степи —Итало - Бельгийское об-во уже приступило к бурению для обнаружения нефтяных слоев. Для ознакомления с состоянием ведущихся этим обществом работ на-днях туда выезжает зам. начальника горного управления инж. Канделаки.

◆◆ **Очередная сессия** совета союза об-в Красного Креста и Красного Полумесяца состоится в сентябре.

◆◆ **ЦК Красного Креста Грузии** произвел обследование деятельности Шорапанского уездного комитета Красного Креста. Обнаружены недочеты, к исправлению которых ЦК приняты меры.

◆◆ **Водосборная канава.** Начато сооружение водосборной канавы в Солотакском бассейне. Канава должна быть закончена к 1 октября.

◆◆ **Куринская вода.** Санитарно-гигиенический институт обследует воду Куры, начиная от Мцхета до Сагандлуского моста. На этом протяжении взято более 18 проб воды для бактериологического и химического анализа.

◆◆ **Муниципальный музей** закрыт до 16 августа с. г.

◆◆ **На жилстроительство.** Совнарком Грузии признал необходимым увеличить основной капитал коммунального банка. Признано также желательным, чтобы при составлении местных бюджетов выделялись некоторые суммы для передачи коммунальному банку на долгосрочное кредитование жилстроительства. Одновременно решено принять меры к тому, чтобы все фонды, подлежащие внесению на текущий счет в банк на жилстроительство, своевременно вносились бы в банк.

◆◆ **Шелководственное дело.** На об'единенном заседании Экономического Совета и Совнаркома Грузии избрана специальная комиссия, которая займется выработкой конкретных мероприятий по улучшению шелководственного дела в Грузии. В комиссию вошли т. т. Гогитидзе, Дзаманашвили, Рухадзе, Напетварадзе и Калатозов.

◆◆ **Статистическая плановая комиссия.** На об'единенном заседании Экономического Совета и Совнаркома Грузии решено организовать при ЦСУ Грузии статистическую плановую комиссию. ЦСУ Грузии предложено внести в бюджет 1927-28 г. расходы, связанные с работой и содержанием этой комиссии.

◆◆ **Обследование кустарной промышленности.** На об'единенном заседании Экономического Совета и Совнаркома Грузии признано необходимым произвести обследование кустарной промышленности Грузии.

◆◆ **Дополнительный поезд.** Сегодня, в 2 ч. 55 м. дня, в Боржом отойдет дополнительный поезд, который вернется обратно в понедельник, 8 августа, в 5 ч. 15 м. дня.

ВЧЕРА НА БИРЖЕ

Оживленно с резиновыми изделиями, особенно с галошами. Спрос на бумажную вату, пшеничную муку, сахарный песок, подсолнечное масло и на рис—не удовлетворяется.

ПРОИСШЕСТВИЯ

◆◆ **Повесилась.** В селении Сартичала повесилась крестьянка Екатерина Гегель. Причина неизвестна.

◆◆ **Мотоциклет наехал.** На углу Плехановского просп. и ул. Меквиладзе мотоциклет наехал на переходившую улицу Марию Кобахидзе, которая получила легкие ушибы. Мотоциклет с седоком скрылся.

◆◆ **Кражи.** Из квартиры Нимардашвили на ул. Броссе в ночь на 5 августа украдены золотые вещи на сумму около 100 руб. У служащей наркомпроса Джалагания из ящика стола украли ридикюль с деньгами и документами. Из помещения Центрального рабочего клуба украдены два кларнета и части других музыкальных инструментов. Из квартиры Ан. Грабашевой, ул. Ордженикидзе, 21, при помощи подобранного ключа похищено домашних вещей на 250 руб. У М. Гелашвили во время посадки на трамвай на Вокзальной площади вытащили из кармана 200 руб.

Закавказское стрелковое соревнование

1 и 2 августа на стрельбище в Ваке «Динамо» провело первые закавказские стрелковые соревнования по нагану, трехлинейной и малокалиберной винтовке. В состязании приняли участие команды из 13 ячеек «Динамо» в Закавказьи. Общее число участников — 95 человек.

Результаты: в командных стрельбах (на 300 метров из трехлинейной винтовки по двум мишеням с 40 патронов) первое место и переходящий приз взяла команда тифлисского «Динамо» (ячейка полка), сделавшая 836 очков. На втором месте—команда ячейки «Динамо» при Белясуварском погран. отряде (807 очков), на третьем —батумское «Динамо» (806 очков).

В скоростной индивидуальной стрельбе (на 300 метров, по трем мишеням, 10 пуль в 1½ минуты) первое место занял т. Медведев (Ахалцих)—85 очков, второе—Миронов (Белясувар)—75 очков, третье—Начкебия (Белясувар)—60 очков, четвертое—Лепилин (Белясувар)—55 очков и пятое—Ренкин (Батум)—50 очков.

Из малокалиберной винтовки, на 100 метров, лежа, с 20 пуль: первое место — т. Белоусов (Тифлис)—91 очко, второе—Рощин (Тифлис)—85 очков, третье—Абашидзе (Тифлис)—83 очка, четвертое—Балуев (Тифлис)—83 очка, пятое—Китов (Тифлис)—82 очка.

На 50 метров из трех положений, 30 пуль: первое место—т. Мацкевич (Эривань)—228 очков, второе — Белоусов (Тифлис)—224 очка, третье — Меркулов (Тифлис)—219 очков, четвертое—Перепелицын (Тифлис)—219 очков, пятое—Бершов (Эривань)—218 очков.

Из нагана (7 пуль в 30 секунд) первое место занял т. Кузьмин (Тифлис)—65 очков и на перестрелке 64, второе—Абашидзе (Тифлис)—65 очков и на перестрелке 59, третье—Архангельский (Тифлис)—64 очка, четвертое—Меркулов (Тифлис)—63 очка и на перестрелке 65, пятое—Долгов (Эривань)—63 очка и на перестрелке 63 очка.

Из числа участников отобрано 18 человек лучших стрелков для посылки в Москву на 3-е всесоюзное динамовское стрелковое соревнование.

Вокруг света на автомобиле

ЭЛЕОНОРА СТИННЕС

Вчера утром прибыла в Тифлис известная спортсменка Элеонора Стиннес. Эл. Стиннес известна в СССР по своему участию в автомобильном пробеге Ленинград—Тифлис, в котором она сама все время вела машину. На этот раз, говоря о цели своего путешествия, она сказала нашему сотруднику следующее:

— Моя задача—чисто спортивная. Я хочу об'ехать вокруг света, пользуясь только двумя автомобилями, специально изготовленными для меня германской фирмой «Адлер». Эти автомобили — один шестицилиндровый легковой и другой—небольшой, на полторы-две тонны грузовик. Около 2-х месяцев тому назад я выехала из Германии и за это время об'ехала Чехо-Словакию, Австрию, Венгрию, Югославию, Болгарию, Турцию, затем через Ангору проехала в Сирию, оттуда пробралась в Ирак и Персию и из последней приехала в Эривань и в Тифлис. Моя дальнейшая задача—проехать весь СССР—Москва—Омск—Томск—Иркутск—на границу Монголии. Я хочу пересечь ее, побывать в Китае и Японии, перебраться через Тихий океан в Чили и оттуда проехать вдоль всей Америки. Наконец, из Соединенных Штатов я вернусь во Францию и затем в Германию.

Я, конечно, веду машину все время сама. Это и есть, ведь, спортивная задача. Думаю, что за год я успею совершить это путешествие. Мои автомобили крепки. Я сделала уже около 9.500 километров и не было ни одной поломки, хотя в Малой Азии нам приходилось побывать и в канавах и в оврагах и выбираться из них с помощью местных жителей. Я должна отметить, что деревенское население всюду очень гостеприимно встречало нас, даже в самых глухих уголках Анатолии.

Нечего говорить об Армении. Правда, здесь и дороги гораздо лучше. От Эривани до Степанавана дорога не оставляет желать лучшего. От Степанавана до Тифлиса она хуже. Нам пришлось ехать ночью, так как из-за болезни одного из моих спутников мы поздно выехали из Эривани. Мы заблудились, попали не на ту дорогу и, наконец, очутились просто в чистом поле с какими-то жилищами в стороне. Мы добрались до них, и местные жители верхом проводили нас до шоссе.

Впрочем, я уже знакома с СССР и гостеприимностью его жителей. Ведь после пробега я уже четвертый раз здесь, и если-бы мне не нравилось путешествие по СССР, то я, конечно, не приехала-бы сюда.

Любители какао-масла

Областной суд Восточной Грузии под председательством т. Беришвили приговорил бывшего заведывающего складом Еркоопа Хорхомелидзе к 4 годам лишения свободы и Губеладзе, Георгадзе и Г. и К. Шахназаровых — к 3 годам каждого.

Хорхомелидзе в 1925 г. заведывал складом Еркоопа на углу ул. Жореса и Камо. В течение нескольких месяцев Хорхомелидзе продавал на сторону полуфабрикаты и сырье для фабрики кондитерских изделий. Товар передавался братьям Шахназаровым, которые работали во дворе склада, а те относили на базар. За это они брали проценты, а большую часть вырученной суммы получал Хорхомелидзе.

Чтобы скрыть следы преступления, Хорхомелидзе сговорился со своими агентами устроить прокоп в стене склада и, таким образом, симулировать кражу со взломом. В виде вознаграждения Шахназаровы получили от него ящик какао-масла. Шахназаровы, боясь, что симуляция будет раскрыта, устроили в одном из клубов дебош, чтобы, попав в исправдом на маленький срок за хулиганство, избавиться от большего наказания в случае, если бы они устроили прокоп.

Хорхомелидзе скоро нашел другого «спеца» — Георгадзе, но этот вместо себя для устройства прокопа рекомендовал своих друзей — Звиададзе и Губеладзе. После переговоров, продолжавшихся неделю, Губеладзе также отказался. Прокоп устроил один Звиададзе. На другой день после этого Хорхомелидзе сообщил в угрозыск о краже со взломом. Угрозыск арестовал всех участников этого «предприятия», за исключением Звиададзе, который бесследно исчез.

Искусство

ХРОНИКА ИСКУССТВА

◆◆ **Симфонические концерты** 1-го труд. коллектива ССРГ под управлением А. Кардашева в клубе медсантруд. Сегодня в программе: Гольдмарк —увертюра «Сакунтала»; Григ — «Сигурд Иорсальфар»; Лало — рапсодия; Чайковский — сюита из балета «Щелкунчик», анданте-кантабиле, романс; Рубинштейн — испанский танец, русская и трепак.

◆◆ **Приезд дирижера К. Сараджева.** Дирижер К. Сараджев, председатель ассоциации современной музыки, декан и профессор дирижерского отделения московской консерватории, сообщил нашему труд. коллективу ССРГ о своем согласии приехать в Тифлис и продирижировать несколькими симфоническими концертами в первых числах сентября.

Справочный отдел

ПАРТИЙНЫЙ ДЕНЬ

(Извещения принимаются до 3 ч. дня)

В СУББОТУ, 6 АВГУСТА:

◆◆ **Заседание комиссии по проведению кампании призыва 1905 года**—в 4 часа дня, в АПО Горрайкома. Обязательно присутствие т. т. Фунтикова Джапаридзе, Хмилевского, Сакварелидзе, Панцулая, Орджоникидзе С.

ВЫЗОВЫ

◆◆ **Учраспред ТК КП (б) Грузии** просит срочно явиться к т. Тарханову (ком., № 53), т. т. Джалагания Ш. и Махарашвили О.

СЕГОДНЯ В ЛЕТНИХ КЛУБАХ

Совторгслужащих—балетный вечер; **трамвайников** — музыкальная комедия, кино; **железнодорожников**—вечер юмора; **центральном рабочем**—кино—«Быстрее смерти»; **новом рабочем**—гастроль театра «Масок»; **рабис**—концерт; **медсантруд** — симфонический концерт.

СПРОС НА РАБОЧУЮ СИЛУ

Биржа труда вызывает из секции № 1: Матиосову М., Мамулову А., Алавердову Т., Юрамову М., Радичинского П., Огинейшвили С; из жел.-дорожной секции: Воскресенского, Ломинадзе, машинистку Дронову.

РАДИО

Тифлисская 4-клв. радио-станция сегодня передает (на волне 830 метров), 7 ч.—доклад—«Домашняя хозяйка в обороне страны»; 7 ч. 20 м.—доклад —«Трактор в деревне и как его приобрести»; 7 ч. 40 м.—доклад—«Военная пропаганда и профсоюзы»; 8 ч. —информация Зактага; 8 ч. 20 м.—концерт или трансляция.

ЦЕНЫ

Домашней птицы на рынке много. Спрос, однако, не особенно большой. Цены на птицу не падают. Цыплята по 80 к.—1 р. шт., куры от 2 до 3 руб. Свежей рыбы мало. В большом количестве копченая рыба. Цены доступные. Пала цена на арбузы и дыни по 35—40 к. шт.

Коллегия Наркомторга ЗСФСР извещает, что похороны заведующего торговой инспекцией Закнаркомторга тов.

М. Г. ШАТЫРОВА

состоятся сегодня на Ново-Верийском кладбище. Вынос тела в 3 часа дня из Главн. больницы (б. Михайловской) 5753 2--2

Горем убитая жена Клавдия Тимофеевна Шатырова с матерью и детьми Люсей и Гриной извещают родных, друзей и знакомых, что похороны незабвенного мужа и отца

МИХАИЛА ГРИГОРЬЕВИЧА

ШАТЫРОВА

состоятся на Ново-Верийском кладбище. Вынос тела в 3 часа дня 6 с. августа из Главн. больницы (быв. Михайловской).

Местком и сотрудники Закнаркомторга—Закгосторга извещают, что похороны скончавшегося члена месткома

ТОВ. М. Г. ШАТЫРОВА

состоятся сегодня на Ново-Верийском кладбище. Вынос тела в 3 ч. дня из Главн. больницы (б. Михайловской). 5754 2—2

Ячейка № 21 ВКП (б) Закнаркомторга—Закгосторга извещает товарищей, что погребение скончавшегося члена ВКП (б)

М. Г. ШАТЫРОВА

состоится сегодня на Ново-Верийском кладбище. Вынос тела в 3 ч. дня из Главн. больницы (б. Михайловской). 5752 2—2

Экономкомиссия и Бюро Рационализации Наркомторга и Закгосторга с прискорбием извещают о трагической смерти председателя экономкомиссии Наркомторга—Закгосторга

ТОВ. М. Г. ШАТЫРОВА

Похороны сегодня, в 3 ч. дня, на Ново-Верийском кладбище. 5768

Управление пром. и прод. товаров и Торговая инспекция Закнаркомторга с прискорбием извещают о трагической смерти заведующего торговой инспекцией

ТОВ. М. Г. ШАТЫРОВА

Вынос тела сегодня, в 3 ч. дня, из Главн больницы (б. Михайловской). Погребение на Ново-Верийском кладбище. 5767

Горем убитые братья Аброли и Хачатур, сестры Арусяк и София Григорьевны, невестки Зармандух и Ася, зять Тарверди Худавердян с женой Забелой Григорьевной, племянники Гургеи, Маргуша и Седик извещают родных, знакомых и друзей о безвременной кончине дорогого и незабвенного брата

Геворка Григорьевича Алоянц,

последовавшей 2 августа. Панихида в субботу, 6 августа, в 7 час. веч. на квартире покойного, ул. Гельфмана (б. Сурп-Минасский пер.), № 11. Вынос тела в воскресенье, 7 авг., в 11 ч. утра, в Эймиадзинскую церковь. Похороны на Ходживанкском кладбище. 5189

ЛЕТНИЙ САД КЛУБА МЕДСАНТРУД (б. „Стелла"), Исполкомская (быв. Сололакская), № 13.

Сегодня, 6-го августа,

СИМФОНИЧЕСКИЙ КОНЦЕРТ

труд. коллектива, под управл. дирижера **А. Кардашева.** Подробности программы в афише. **В саду из площадки—КИНО для чл. клуба и профсоюза.** Билеты, взятые на концерт, действительны и на кино. Введены студенч. и учен. билеты. Нач. концерта в 9 ч. веч., а кино в 8 с пол. час. (в двух сеансах). В случае ненастной погоды концерт не отменяется. 5763

НОВЫЙ Рабочий Клуб (б. Грузинский) Ул. Коминтерна, № 5.

Сегодня 2-я гастроль Московского театра масок

ИСПАНСКАЯ ЧЕХАРДА

В саду играет оркестр Груз. кав. полка. Начало спектакля в 9 ч. веч. 5770 **Правление.**

В связи с ликвидацией электрической станции Закавтопромторга

просят всех абонентов названной станции явиться в контору (ул. Ниношвили, № 8)

для учинения полного расчета

за отпущенную электро-энергию не позже 20-го августа 1927 г., после чего никакие претензии по расчету во внимание приниматься не будут.

5766 2—1 **Замавтопромторг.**

4-ый Грузинский стрелковый полк сим об'являет для сведения переменного начальствующего состава, приписанного к названному полку,

что он для прохождения сборов должен явиться в штаб полка г. Гори в следующем порядке:

1. Старший, средний и младший командный и политический состав 18 августа утром.

2. Медицинский и ветеринарный переменный состав 28 августа утром.

Примечание: Переменный начальствующий состав полкового артдивизиона от сборов освобождается.

За несвоевременную явку или уклонение от явки виновные будут преданы суду.

5765 **4 Грузинский стрелковый полк.**

ТОРГИ.

8-й полк ЗАКГПУ на 7 августа, в 9 час. утра, об'являет торги во дворе штаба полка на продажу кожаной ветоши, конской обруп, разн. хомутов, седел и потников войлочных и других предметов.

За справками обращаться в хозчасть полка по ул. Троцкого, № 19, от 9 до 14 час. дня. 5760

Прием об'явлений от 9—3½ час. дня **в редакции** „З. В.". **После 4-х час. в типографии** „З. В.".

Правление Акц. Об-ва по изысканиям перевальной жел. дор. Черн.-Касп. транзита об'являет, что

ОБЩЕЕ СОБРАНИЕ назначенное на 31 марта не состоялось **и назначается вторично** на 6 сентября, в 6 ч. веч., в конторе правл., ул. Гурамишвили, 20. Собрание будет считаться состоявшимся, несмотря на число прибывших акционеров.

Рассмотрению общего собрания подлежат вопросы: общее положение дела, утверждение расходов и сметы, выборы директоров.

Председатель правления **П. Цулукидзе.**

5491 Дир.-распор. инж. **В. Фельдт.**

Ищу место в мален. семью, средних лет, знаю свое дело, имею реком. Трибуальная (б. Судебная), № 36, спр. Енукидзе. 5764

Ищет место приходящей воспитат., иностранка, влад. в соверш. франц. и нем. яз., могу взамен комнаты. Ул. Меквиладзе (Афр.) [б. Реутовская]. 2, кв. 7. 5490

МЫЛОВАР приезжий стар. практ., знающий вар. спец. мрамор. мыл, прибав. мягк. раст. мас 100%, инц. должн. или комп., согл. на выезд. Адр.: Тифлис, ул. Бебеля (б. Еврейск. туп.), 3, кв. Житницкого, мылов. П. Литвак. 5758

Опытный землемер **ПРИНИМАЕТ ЗЕМЛЕМЕРНЫЕ и ЧЕРТЕЖНЫЕ РАБОТЫ.** Ул. Меликишвили, 20. 5683 3—2

ПРОПАЛ МАЛЬЧИК **Алеша Гаспаров** 14 лет, в парусин. блузе, в коротк. брюках, серой фуражке, на руках ручная корзина. О местонахожд. сообщить: Тифлис, Плехановский пр., 30, Гаспарову. 5759

УТЕР метрич. вып. на имя Тухарели за № 1786. Счит. нед. 5487

ФОНДОВЫЙ ОТДЕЛ бывш. Тифлисской Страховой кассы, помещающийся на ул. Володарского, № 3,

ПЕРЕШЕЛ

на ул. Луначарского, № 2, 1-й этаж, 2-й под'езд, где и будет

производить операции (ПРИЕМ ДЕНЕГ) с понедельника, 8 августа, с 8 час. утра до 2-х с пол. час. дня.

5771 2—1 Всегруз. Комитет Соц. Страхования.

26—11 ТЕЛ. **Рекламотдела** —) газеты (— **„ЗАРЯ ВОСТОКА".**

УТЕР чл. кн. № 10282 совторгсл. на имя Маргоян. Сч. нед. 5490

УТЕР чл. кн. союза работпрос на имя Чальян. Счит. нед. 5488

УТЕР паспорт № 445 на имя Колманова Б. С. Сч. недействит. 5493

УТЕР паспорт на имя Аракелова Г. М. Счит. недействит. 5492

Медицинский указатель

Д-р Г. Д. Габинов Спец. кожные и венерич. бол. Пр. от 5—7 веч. ежедн. Улица Мачабели (б. Сергиевская), № 12. 5744 25—1

Д-р А. Е. Узланер Ул. Кецховели (б. Дорис-Меликов.), 4, кв. 1, пр. Пушкинок сквера. Кожн., сифил. и венерич. Пр. от 8—10 утра и от 5—8 веч. 5541 25-1

Д-р Н. Туриев возобновил прием больных по женск. болезн. и акушерству, Пр. от 7—8 с пол. ч. у. и от 2—5 ч. веч. Бельгийская улица, № 3. 5628 25—1

Д-р К. С. Фон-Иртель спец. по моч., пол., венер., сифил., накожн. и хирург. бол., пол. орг. Плехановский, 10, бл. пл. Маркса. Пр. от 7—12 дня и от 5—7 веч., женщ. от 11—1 ч. дня. 5537 25-3

Д-р С. А. Галустянц Внутр., кожн. венер. [острый и хрон. триппер], сифил. Пр. 9—4 и 5—7 ч. Женщ. 11—1 ч. дня. Ул. К. Цеткин [быв. Елизав.], № 77. 5769 25-3

Д-р М. А. ЛУКОВЕЦКИЙ Сифил., кожн. и венерич. бол. Пр. от 9—11 ут. и от 5—7 в. Женщ. от 11—12 дня. Улица Данеладзе (б. Саперн.), № 35 (пов. б. Кад. корп.) 5691 25—3

Д-р Шухман возобновил прием больн. Сифилис, венер., мочеполов. бол. От 1—2 женщ., от 5—7 мужч. Ул. Кл. Цеткин [б. Елизаветинск.], 89. 5740 25-1

Д-р В. Г. МУРАДОВ. Венер., мочепол. сифил., кожн. бол. Пр. от 9—12 и 5—7 час. веч. Ул. Махарадзе [б. Паскевича], № 6. 5695 25—1

Манглис, Штаб, ул. Ленина дача Вачнадзе, № 4.

Д-р В. М. Курис по внутрен. и детским болезн. Спец.: легкие и желудочно-кишечн. тракт. Пр. утр. 10—12 и веч. 4—6. 5787 25-1

Д-р Р. А. Бекзадов женские болезни и акушерство. Новые методы леч. воспален. яичников, матки и параметрия. Пр. больн.: утром от 9—12 ч. и веч. от 5—7 ч. Ул. К. Цеткин (б. Елизавет.), 117, около ул. Каргаретели [быв. Пирогова]. 5637 25-1

Д-р Г. Н. Онанов. Сифилис, венер. и кожн. бол. Леч. пол. невраст. Пр. больн. от 9 ч. у. до 12 ч. д. и от 5—8 ч. в. Женщ. 7—8 ч. веч. Ул. Кл. Цеткин (б. Елизав.), № 3. 5693 25—1

Доктор медиц. **Г. А. Ахвердов.** Венерич. и сифилис. Утр. 9—12 ч., веч. 6—8. Плехановский пр., № 7, у памятн. К. Маркса, вх. с угла эт. дома. 5557 25-5

БОРЖОМ. Доктор **Теровакимов** приним. по венерич., сифил. и кожн. бол. утр. 10—12 и веч. 5—7 ч. Ул. Парижской Коммуны, д. Барятинского, 22, около аптеки. 5424 25-1

Д-р Г. И. Шапельников Ул. К. Цеткин (б. Елиз.), № 7. Венерич. и сифилис. Пр. от 5 до 8 веч., в воскрес. только утр. от 9—11 ч. 5506 25-1

ЖЕНЩ.-ВРАЧ **Д. И. Краславская** Женск., кожн., венерич. бол. Пр. с 2—3 ч. дня и 5—7 веч. Ул. Родена (б. Цхнетск. пер.), № 3, трамв. № 5. 5556 25-2

Д-р В. С. АРГУТИНСКИЙ Ул. К. Цеткин (б. Елиз.), 53. Ухо, горло, нос. Пр. от 9—10 утр. и от 5—7 в. кроме воскрес. 5521 25—1

ЖЕНЩ. ВРАЧ **И. М. Еомоленко** Пр. по венерич. и кожн. бол. от 4—7 ч. веч. Крыловская ул. (уг. Плехан.), № 2. 5533 25-1

Грязелечебница (Ахт. грязи) **В. К. Зданевич.** Бол. обмена веществ, подагра ишиас, ревмат., опух. разн. пронех., костн. туберк., жен и др. боч. Пр. прих. бол. от 8—3 ч. Пер. Бакрадзе (б. Кирпичн.), № 13. зав. д-р С. И. Апрамова-Гатиева. 5508 25—2

Д-р Я. И. БЕРИЕВ Венерич., мочепол., сифилис, кожные. Пр. утр. 9—1, веч. 5—8, для дам отд. хол. Нанскость гост. „Европа" (б. „Ной"). Пер. Чодриншвили (быв. Плехановский), № 8. 5507 25—1

Д-р Б. Г. Нариманов Пр. по сифил., кожн. и венерич. бол. ежедн. от 5—8 веч., по воскр. от 10—12 утра. Пр. Руставели, 14, под „Раб. Правдой". 5525 25—1

Д-р Дм. Дм. Ерофеев Малярия, сифил. и их последствия, анализ крови и проч. Пр. от 9—10 ч. у., 5—7 ч. в. Плехановский пр. (