ЗАРЯ ВОСТОКА

ГОД ИЗДАНИЯ 6-й

ОРГАН ЗАКАВКАЗСКОГО КРАЕВОГО КОМИТЕТА ВКП (б) и Центрального Исполн. Комитета Советов Рабочих, Крестьянских, Красноармейских и Матросских депутатов ЗСФСР.

Butun elqilerin proletarlari, birleshin! Пролетарии всех стран, соединяйтесь!

Цена по всему 5 к.

РЕДАКЦИЯ И ГЛ. КОНТОРА пр. Руставели, № 8.

ТЕЛЕФОНЫ:

Редактор	9-05	Главная контора	23-31
Зав. редакцией	3-31	Экспедиция	16-73
Секретарь, инф. отд.	9-10	Прием об'явлений	26-11
Эконом. жизнь	8-04	Ночной выпуск. и типография	5-08
Парт. жизнь	8-04		
Рабочая жизнь	23-31		

ОТДЕЛЕНИЯ:

в Москве—М. Дмитровка, д. 10; в Баку—проезд Кауриная, № 2, в Батуме—ул. Ш Руставели, 33, в Эривани—ул. Абовяна, 8, в Сухуме—ул. Октябрьской Революции, 10, Кутаиси, Гянджа, Нахичевань, Степанакерт, Цхинвали.

Подписная цена на 1927 г. с доставкой и пересылкой:

ОБЩАЯ (для учреж., орган. и частных граждан):		ЛЬГОТНАЯ (для рабочих и служащих):	
На 12 месяцев	13 р. 0 к.	На 12 месяцев	10 р.
„ шесть мес.	7 р. 25 к.	„ шесть мес.	5 р. 50 к.
„ один мес.	1 р. 25 к.	„ один мес.	1 р.

Заграницу на один год—15 долларов, шесть мес.—8 долл., на один мес.—полтора доллара. За перемену адреса—20 к.

Тариф на об'явления: Для Закавказья. За строку коммерческ. повсюду текста—30 коп., среди текста—1 р. 60 к. Вне пределов ЗСФСР, повсюду текста—1 р., 50 к. среди текста—3 р. Сверх тарифа взимается 10 проц. налога. При многократном печатан. скидка по согл. Об'явления приним. гл. контора от 9 до 3 о под. ч., после чего взимается дополнит. 20 проц.

СЕГОДНЯ в НОМЕРЕ

ДЕМОНСТРАЦИИ ПРОТЕСТА против казни Сакко и Ванцетти.
ПЕРЕД СЕССИЕЙ ЛИГИ НАЦИЙ.
ИЗОЛЯЦИЯ ФЫНЬ ЮЙ-СЯНА.
СМЕРТЬ ЗАГЛУЛ-ПАШИ.
АМЕРИКАНСКАЯ ДЕЛЕГАЦИЯ у тов. ТРОЦКОГО.
ИТОГИ ВСЕСОЮЗНОГО ТАРИФНОГО СОВЕЩАНИЯ.
АМЕРИКАНСКАЯ ДЕЛЕГАЦИЯ в ТИФЛИСЕ.
Я. ТУГЕНДХОЛЬД: «Перед художественным «урожаем».

№ 1560 Тифлис. Четверг, 25 августа 1927 г. № 1560

Артиллерийская подготовка

Ожесточенная кампания лжи и клеветы против Советского Союза продолжается. Эта подлая кампания осуществляется самыми различными путями. На сцену выступают не только фальшивки, грубо и наспех состряпанные политическими проходимцами и авантюристами низкой марки, но с такой жадностью закупаемые правительствами Европы и Америки,—на сцену выступает еще более сильное орудие, которым мировая буржуазия вот уже в течение десяти лет пользовалась в разные периоды для того, чтобы сеять вражду и недоверие к советской власти.

Британская консервативная и близкая правительству печать решила от скелетных излияний и общих нападок на большевиков и СССР, давно уже всем осточертевших, вновь перейти к созданию всяческих инсинуаций и заведомо ложной информации об СССР под видом совершенно об'ективных и заслуживающих доверия сведений.

Невероятно ретивыми в этой безукоризненно подлой и отвратительной кампании, как и следовало ожидать, оказались «Дейли Мейль» и «Таймс». Последние уже не ограничиваются общими указаниями на полное неблагополучие в советской стране, банкротство большевиков и прочие «сами собой разумеющиеся истины»,—эти «добросовестные» информаторы стараются быть возможно «точными и об'ективными». Указываются даже пункты, где произошли восстания и прочие акты, показывающие, что СССР вновь переживает период развернутой гражданской войны.

Не меньшую ретивость проявляет парижская бульварная газета «Матен», или чем по этой ретивости можно судить о том, насколько хорошо заплатили ее руководителям за наводнение своих страниц изысканной и квалифицированной ложью и клеветой. «Матен» любит, когда ему хорошо платят, за хорошую плату он пойдет на услужение к самому дьяволу из преисподней. И вот, он разливается соловьем! «Матен» очень доволен эффектом, который произвели недавно опубликованные им фальшивки. Ведь фальшивки, уличающие СССР во всех смертных грехах, имеют особое магическое действие: «они свергают правительства». И вот газета льстит себя надеждой, что ее страницы могут когда-нибудь оказаться причиной смены какого-либо правительства. Такая возможность не исключена, тем более, что история уже знает такой случай. Но это в будущем. Теперь же фальшивки «Матен», оказывается, уже послужили кабинету министров благодарным материалом для дискуссии о борьбе с большевизмом.

Желтые писаки из бульварной газеты, видимо, после телеграфного перевода с островов, лежащих по прямой линии к северу от Парижа, весьма крупненькой суммы, стали вдруг весьма осведомленными во внутреннем положении в СССР и в удивительнейших деталях. Изощренным об'ектом матеновских борзописцев стала, в особенности, Украина, которая вообще находится накануне «всенародного восстания» и откуда постоянно идут «грозные слухи». По сведениям «Матен», целый ряд городов находится в руках «украинских сепаратистов», происходит форменная война. О деревне уже говорить не приходится. Крестьяне поголовно восстают против советской власти. В Сквире был сожжен, например, горисполком и в огне погибло много совслужащих; в селении Терашно занявший его антибольшевистский отряд открыл огонь по красноармейцам, которые пытались восстановить порядок; глава одесского ГПУ откровенно «признался», что Украина вновь переживает период гражданской войны. Таких сведений у «Матен» за последние дни бесчисленное множество. Мы всегда были плохого мнения о наших телеграфных агентствах, которые вечно отстают и «прозевывают» такие факты строгой важности, как поголовные восстания на Украине. А вот проворные писаки из «Матен» эти сведения, «не подлежащие, конечно, никакому сомнению», уже имеют в своем распоряжении! Надо думать, что этот факт окажется, наконец, хорошим уроком для ТАСС'а и Зактага.

Рижский корреспондент «Дейли Мейль» сообщает, что «положение на Украине с каждым днем становится все серьезней и движение против большевиков все разрастается. Особенно сильные беспорядки вызывает деятельность сепаратистов, которые агитируют за полное отделение Украины от Советской Федерации». То же происходит в Белоруссии. «Крестьяне уже начинают нападать на коммунистов и перебили многих представителей советской власти».

«Таймс» сообщает о массовых расстрелах «пачками» повстанцев и «неугодных», при чем точно указываются, когда, где и сколько сотен было расстреляно за последние дни. В Ленинграде «таинственно скончалось» несколько десятков «высших сановников». Они, по утверждению «Таймса», оказались жертвами взрыва, устроенного антисоветскими группами. В результате, оказывается, «пробраться сейчас в Ленинград невозможно».

Разве мыслимо перечесть все «ужасы», которые творятся в Советском Союзе! Надоело было уже опубликовано от НКИД заявление по поводу этой разнузданной и безрезультативной кампании лжи и клеветы. Но буржуазная пресса не любит, когда ее разоблачают, она предпочитает вообще не предоставлять свои страницы для подобного рода разоблачений, оставляя своего читателя в блаженном заблуждении.

Мы достаточно привыкли к желтой и злобной кампании, которую ведет европейская буржуазная пресса против СССР. Трудящиеся хорошо знают цену этим измышлениям, они достаточно убедились в невероятной чудовищности лжи и наветов против СССР. Ничего особенного не было бы и в этой новой кампании, возобновившейся с новой силой, если бы в этом факте не усматривалась некоторая любовная подробность.—Дело в том, что в нынешней ретивости «Таймса», «Дейли Мейль», «Матен» и подобных им совершенно ясно вырисывает единая организующая рука. Эта рука в Лондоне. Вой продажной прессы—это предварительная артиллерийская подготовка, предварительная обработка «общественного мнения». Ложь и клевета против СССР, заведомо ложная информация о внутреннем положении в нашей стране направлены к осуществлению лондонских планов—к организации единого боевого фронта против СССР. Это хорошо должны учесть трудящиеся Европы. Об этом должны помнить трудящиеся Советского Союза и с еще большей энергией крепить свою обороноспособность.

Местные торги и внешняя торговля

На об'единенном пленуме ЦК и ЦКК по вопросам внешней торговли было вынесено постановление о необходимости максимального расширения советского экспорта и привлечения к этой работе местных и республиканских торгов. Наркомторг СССР рекомендует для этой цели создание специальных экспортных ячеек при местных органах торговли, которые направляли бы в советский экспортный поток заграницу местную продукцию или так называемые второстепенные экспортные товары.

Всесторонний анализ наших экспортных операций за ряд последних лет, вскрывает один весьма слабый участок нашего экспорта при прогрессивном росте его, а потому все внимание и силы наших регулирующих органов торговли должны быть посвящены устранению этого пробела в нашей торговой работе. Прежде всего следует отметить неравномерное развитие экспорта советских товаров в отношении номенклатуры экспортных товаров в целом. Этот пробел является тем более досадным, поскольку внешняя торговля СССР за последние годы достигла исключительных успехов и приняла в основном правильное направление в полном соответствии с этапами развития советской экономики.

Достигнутая нами активность внешне-торгового баланса непосредственно отражает общую картину хозяйственного роста страны и постепенной ликвидации хозяйственных затруднений. Из года в год наш экспорт неизменно растет. В 1923-24 г. он составил 529 мил. руб., в 1924-25 г.—559 мил. руб., в 1925-26 г.—676 мил. руб. и за первые три квартала 1926-27 г.—572 мил. руб. В общем же экспорт текущего года обещает достичь 750 мил. руб.

Наиболее показательны результаты нашей внешней торговой политики в 1926-27 году. Несмотря на увеличение внутреннего потребления и отчисления главнейших экспортных товаров и несмотря на накопление запасов в крестьянском хозяйстве, экспорт СССР за первые три квартала превысил прошлогодний за тот же период на 17,8 проц., тогда как импорт составил за то же время 497 мил. руб., или всего 86 проц. от прошлогоднего соответствующего импорта.

Окрепшая союзная промышленность нуждается в заграничных машинах и сырье, и развитие импорта в том виде, в каком это происходит в СССР, есть наглядное доказательство роста хозяйственной мощи Советского Союза. Достаточно указать, что на долю производственного импорта за девять месяцев 1926-27 года падает 91,3 проц., что впервые позволило почти на сто процентов удовлетворить требование промышленности на оборудование, сырье и полуфабрикаты.

Для сохранения активности нашего внешне-торгового баланса необходимо усилить советский экспорт и превзойти достигнутый нами уже значительный рост наших экспортных операций. Как мы указали выше, в настоящее время, благодаря росту материального благополучия крестьянства, наметилось увеличение внутреннего потребления в отношении важнейших экспортных товаров. Поэтому разрешение проблемы усиления советского экспорта должно быть перенесено в плоскость развития и использования всех наших экспортных возможностей по всей номенклатуре экспортных товаров.

В этом отношении нам предстоит проделать большую работу, чтобы ликвидировать пробел на этом фронте нашей торговой политики. И в этой работе, в первую очередь, должны быть привлечены местные и республиканские торги. В довоенное время экспорт девяти основных экспортных товаров (хлеб, масло, яйца, лен, щупнина, лесоматериалы, нефтепродукты, марганец, сахар) занимал 77 проц. всего российского экспорта, и на второстепенные товары приходилось 23 проц. За девять месяцев 1926-27 г. на второстепенные товары пришлось лишь 15 проц. В абсолютных цифрах экспорт этих товаров в 1913 г. составил 345 мил. руб., если условно принять экспортный индекс в 150, в условных современных ценах это составит 518 мил. рублей. В 1925-26 г. экспорт по этим же товарам дал 173 мил. руб., т. е. примерно 33,4 проц. к довоенному. Стоит сопоставить довоенную цифру вывоза второстепенных товаров в 518 мил. руб. с современным вывозом в 173 мил. руб., чтобы понять, как много работы предстоит нам проделать на этом участке нашей торговли.

Постановление об'единенного пленума ЦК и ЦКК и директива наркомторга СССР придали этой работе актуальное значение и нашли необходимым привлечь к этой работе местные торги. На обязанности последних лежит, путем создания специальных экспортных ячеек, работа по вовлечению местной продукции в советский экспорт.

В отношении ЗСФСР, надо заметить, этому вопросу уже было уделено значительное внимание и в местной печати, и на заседаниях Закв. Вост. торговой палаты, при чем был выявлен список местных продуктов, которые могли бы найти сбыт на заграничных рынках. Теперь вопросы эти должны быть поставлены на практические рельсы и всесторонне обследованы внутри республиканских и местных торгов. Четкое, планомерное и активное выполнение директивы ЦК и ЦКК укрепит хозяйственную и финансовую мощь Советского Союза, ускорит реконструкцию и индустриализацию союзного хозяйства и поступит мощным толчком к развитию местной республиканской промышленности.

Д. ЗАВРИЕВ.

ИЗОЛЯЦИЯ ФЫН ЮЙ-СЯНА

Грызня милитаристов продолжается

„Высокое назначение" атамана Семенова

ВОЕННЫЙ БЛОК ПРОТИВ ФЫН ЮЙ-СЯНА

ШАНХАЙ, 23-VIII. (Зактаг). Несмотря на отставку Чан Кай-ши, продолжают циркулировать слухи о его переговорах с Чжан Цзо-лином и попытках **создать блок против Фын Юй-сяна при участии нанкинских, мукденских и шансийской армий.**

ПЕРЕГОВОРЫ В ПЕКИНЕ

ШАНХАЙ, 23-VIII. (Зактаг). «Норд Чайна Дейли Ньюз» сообщает, что **Тан Шен-чи послал в Пекин своего представителя для переговоров с Чжан Цзо-лином с целью изоляции Фын Юй-сяна.**

КРАСНЫЕ ПИКИ

ШАНХАЙ, 23-VIII. (Зактаг). Организованные отряды красных пик выступают в различных местах против Фын Юй-сяна. Железнодорожное сообщение нарушено.

СОГЛАШЕНИЯ НЕТ

ШАНХАЙ, 23-VIII. (Зактаг). Представитель Фын Юй-сяна в Ханькоу Ю Ю-мен заявил в беседе с журналистами, что **все слухи о соглашении между Фын Юй-сяном и Ен Си-шаном ни на чем не основаны.**

ОСАЖДЕННЫЙ КАЛГАН

ШАНХАЙ, 23-VIII. (Зактаг). Согласно сообщениям из Ченчжоу, войска провинции Суйюань (внутренняя Монголия, к северу от Шанси) под командой Шан-чена (ставленника Ен Си-шана) окружили с трех сторон Калган в 175 километрах к северо-западу от Пекина.

Чжан Цзо-лин послал Ен Си-шану представителя для переговоров о прекращении осады Калгана. Железнодорожное движение между Пекином и Суйюанем прекращено. Прибывающее по железной дороге имущество задерживается Шан-ченом.

ВОССТАНИЯ В УХАНСКИХ ВОЙСКАХ

ШАНХАЙ, 23-VIII. (Зактаг). Английская печать в Ханькоу, включая гоминдановский орган «Пиплс Трибюн», сообщает **о ряде восстаний в уханских войсках.** Характер восстаний из сообщений печати, однако, неясен.

НА ЗАЩИТУ НАНКИНА

ШАНХАЙ, 23-VIII. (Зактаг). Переброска уханских войск в Нанкин продолжается. Первые отряды уханцев уже высадились на южном берегу Янцзы в 10 милях от Нанкина.

«ГЛАВНОКОМАНДУЮЩИЙ БЕЛЫМИ СИЛАМИ»

ПЕКИН, 23-VIII. (Зактаг). **По сообщению японского агентства Нипон Демпо, недавний визит атамана Семенова в Пекин имел целью добиться от пекинских властей поддержки организуемого Семеновым восстания против советского правительства. Семенов заявил, что заключил с английскими властями в Пекине соглашение о выплате ему в Гонконге шанхайским банком 100 миллионов иен, которые были внесены Семеновым после эвакуации его из Владивостока.**

Первоначально банк отказывался выплатить эти деньги Семенову, как частному лицу. Теперь Семенов вступил в исполнение обязанностей **«главнокомандующего русскими белыми силами на Дальнем Востоке»** Семенову удалось убедить банк выплатить ему деньги, как главнокомандующему.

МАССОВЫЕ АРЕСТЫ В КАНТОНЕ

ШАНХАЙ, 23-VIII. (Зактаг). Кантонская полиция приступила к массовым обыскам и арестам среди рикшей и кули, получив сведения, что среди них—многие кантонские революционеры, находящиеся на нелегальном положении.

В стране Хорти

У СТРАХА ГЛАЗА ВЕЛИКИ

ВЕНА, 23-VIII. (Зактаг). Во время торжественной процессии в день национального венгерского праздника 20 августа один рабочий, находившийся среди зрителей, бросил в ноги Хорти пакет. Обежавшиеся полицейские агенты задержали работяго. При обыске у него найден незаряженный револьвер. В пакете оказались металлические пуговицы и куски железа. Установлено, что бросивший пакет рабочий является психически больным.

ВОПРЕКИ РЕФОРМИСТСКИМ РУКОВОДИТЕЛЯМ

ВЕНА, 23-VIII. (Зактаг). Собрание представителей бастующих венгерских металлистов отклонило предложение реформистских руководителей профессиональных союзов согласиться на условия предпринимателей и постановило продолжать забастовку.

Три взрыва за две недели

ВЕНА, 23-VIII. (Зактаг). 22 августа ночью произошел взрыв военного склада в Альба-Юлия (Румыния).

Это уже третий взрыв военного склада за последние две недели.

Литва-Польша

КОВНО, 23-VIII. (Зактаг). В интервью с сотрудником «Лунатас Зинас» литовский премьер Вольдемарас опроверг сообщение польской прессы, будто на курорте Друскеники предстоит свидание между ним и Пилсудским.

— **Литовское правительство,**—заявил Вольдемарас,—**не будет вести никаких переговоров с государством, оккупирующим литовскую область.**

Буря пролетарского негодования

Демонстрации и протесты против казни Сакко и Ванцетти

„Наступит день, когда правящих насильников поведут на электрический стул"

ТЕЛА САККО И ВАНЦЕТТИ

НЬЮ-ЙОРК, 23-VIII. (Зактаг). **Комитет защиты Сакко и Ванцетти уведомляет, что тела казненных будут в течение некоторого времени находиться в помещении комитета в Бостоне, а затем будут перевезены в некоторые другие города.**

Пока тела казненных находятся еще в распоряжении властей штата Массачузетс.

«НИКОГДА ЖЕРТВЫ НАСИЛИЯ НЕ ГИБНУТ НАПРАСНО»

ВЕНА, 23-VIII. (Зактаг). Вся австрийская печать резко осуждает казнь Сакко и Ванцетти. Социалистическая «Абенд» заявляет: **«Никогда жертвы бешеного насилия не гибнут напрасно. Сакко и Ванцетти также не погибли не напрасно. Они присоединились к тем кровавым жертвам, которые пролетариат понес в своих боях. Их имена будут служить знаменем, когда наступит день, в который правящих насильников поведут к иммиже самими сооруженному электрическому стулу».**

АНТИАМЕРИКАНСКИЕ ВЫСТУПЛЕНИЯ В ЖЕНЕВЕ

БЕРЛИН, 23-VIII. (Зактаг). По поводу антиамериканских выступлений в Женеве сообщается, что демонстранты пытались проникнуть также во дворец Лиги Наций. **Многие рестораны, бюро путешествий, магазины, отели и кино, преимущественно посещаемые американцами, также подверглись нападению демонстрантов.**

Полиция в одном пункте открыла огонь, которым убила одного рабочего и ранила 25 других демонстрантов.

ОТКЛИКИ В ПАРИЖЕ

ПАРИЖ, 24-VIII. (Зактаг). **Несколько парижских газет выпустили экстренные издания с сообщениями о казни Сакко и Ванцетти. В экстренном выпуске органа компартии «Юманите» напечатано совместное воззвание компартии, унитарной конфедерации труда, красного союза бывших участников войны и МОПР с призывом к демонстрации протеста, которая состоится 23 августа вечером на больших бульварах. Воззвание призывает ответить на казнь репрессиями коллективного характера: не допустить парада американских фашистских легионеров, прибывающих в скором времени во Францию, подготовить и организовать бойкот С.-А. С. Ш. и т. д.**

В ГЕРМАНИИ

БЕРЛИН, 23-VIII. (Зактаг). Вся германская печать возмущается казнью Сакко и Ванцетти.

Печать демократической партии называет казнь преступным актом классовой юстиции.

БЕРЛИН, 23-VIII. (Зактаг). **В Лейпциге состоялась демонстрация протеста против казни Сакко и Ванцетти, организованная коммунистами.** Между демонстрантами и полицией произошло серьезное столкновение, при чем трое полицейских были избиты демонстрантами. **Демонстранты напали на полицейский участок с камнями и железными палками. Полиция ответила огнем, при чем один демонстрант ранен и один убит.**

БОМБЫ В МОНПЕЛЬЕ

ПАРИЖ, 23-VIII. (Зактаг). В Монпелье 22 августа состоялись коммунистические манифестации и митинги протеста против казни Сакко и Ванцетти. **Ночью в здании полиции и тюрьмы взорвались бомбы; ранен один полицейский агент. Взрыв причинил материальный ущерб.**

В Сен-Лазар (предместье Парижа) группа рабочих напала на полицейский участок и разрушила его. Четверо арестованы.

В БЕЛЬГИИ

ПАРИЖ, 23-VIII. (Зактаг). В Сорренте (Бельгия) горняки об'явили забастовку протеста против казни Сакко и Ванцетти.

Министр внутренних дел запретил всякие манифестации в связи с казнью Сакко и Ванцетти. Полиции предписано рассеивать демонстрантов как у здания посольства С.-А. С. Ш., так и на больших бульварах.

В БУЭНОС-АЙРЕСЕ

НЬЮ-ЙОРК, 23-VIII. (Зактаг). В Буэнос-Айресе после получения телеграммы, что приговор над Сакко и Ванцетти приведен в исполнение, **рабочие побили камнями стекла нескольких американских коммерческих предприятий.**

ПО ГОРОДАМ СССР

МОСКВА, 24-VIII. (Зактаг). Из Минска, Харькова, Днепропетровска, Киева, Запорожья и многих других городов получены телеграммы о массовых грандиозных митингах и демонстрациях протеста и возмущения против казни Сакко и Ванцетти.

В принятых резолюциях рабочие, между прочим, заявляют:

«Казнь Сакко и Ванцетти еще больше усилит ненависть мирового пролетариата к буржуазии. Придет время, когда рабочий класс Америки свергнет всех убийцев».

Смерть Заглул-паши

ЛОНДОН, 23-VIII. (Зактаг) 23 августа умер председатель египетского парламента, вождь и основатель партии вафд (националистов), бывший премьер Заглул-паша.

Заглул-паша — виднейшая фигура в египетском движении. В прошлом адвокат, он начал об'единять вокруг себя буржуазные интеллигентские и националистские элементы, мечтавшие о полной независимости Египта. Заглул-паша быстро завоевал огромную популярность в Египте и вел антианглийскую агитацию начиная с 1919 года. Англичане принуждены были неоднократно арестовывать и ссылать его, сперва на остров Мальту, а затем на Цейлон-Сейшельские острова. Заглул был освобожден и получил разрешение вернуться в Египет только в 1924 году, после известной английской декларации «о независимости Египта» 1922 года. С этого момента антианглийская деятельность Заглула начинает принимать более умеренный характер. Заглул-паша умер в возрасте около 80-ти лет.

„Журналистика" маршала Фоша

«ГЕРОЙ МАРНЫ» ПРОБОЛТАЛСЯ

НЬЮ-ЙОРК, 22-VIII. (Зактаг). В нью-йоркской газете «Уорлд» напечатана статья маршала Фоша, который призывает Францию и Англию об'единиться для совместного выступления против СССР. **Фош рассказывает, что он настаивал на необходимости начать военное наступление на СССР на конференции послов в феврале 1919 года. Однако, его план был отвергнут в виду «военного переутомления».**

В той же статье Фош призывает Францию и Англию **оказать совместное давление на Германию, чтобы принудить ее к «выполнению договоров».**

«Германия», — заявляет Фош,—**была допущена в Лигу Наций, чтобы она присоединилась к общему фронту против Советов. Но она все еще откладывает осуществление этого».**

Фош в заключение выражает надежду, что Англия сумеет заставить Германию присоединиться к общему фронту западных держав против СССР.

ФОШ СОБРАЛСЯ В ПОХОД

ГЕЛЬСИНГФОРС, 21-VIII. (Зактаг). **«Уусн-Суоми» публикует интервью своего парижского корреспондента с маршалом Фошем, который требует, чтобы европейские державы об'единились и образовали общий фронт против «новой религии—коммунизма, угрожающего распространиться на весь западный мир».**

Фош подчеркивает необходимость общих согласованных усилий Франции и Англии в этом направлении.

По Советскому Союзу

КИЕВСКАЯ ОРГАНИЗАЦИЯ ОБ ИТОГАХ ПЛЕНУМА ЦК И ЦКК

КИЕВ, 24-VIII. (Зактаг). Пятый пленум окружного партийного комитета и окружной Контрольной Комиссии совместно с партактивом киевской организации (присутствовало свыше 3.000 человек) после трехчасового доклада генерального секретаря ЦК КП (б) У т. Кагановича об итогах пленума ЦК и ЦКК ВКП (б) принял резолюцию, в которой, между прочим, говорится: «Разлагывание единства партии поставило перед партией вопрос о принятии решительных мер, вплоть до исключения тт. Зиновьева и Троцкого из ЦК ВКП (б). Партактив одобряет принятое пленумом решение о строгом выговоре с предупреждением т.т. Зиновьеву и Троцкому за их антипартийную и раскольническую работу и рассматривает это решение, как предупреждение дезорганизаторам партии и предостережение их от дальнейшего скольжения в болото меньшевизма».

НА ПОМОЩЬ НАМАНГАНЦАМ САМАРКАНД. 24-VIII. (Зактаг). Пред. ЦИК СССР и председатель Совнаркома Узбекистана Фейзулла-Ходжаев обратился ко всем трудящимся с призывом оказать помощь пострадавшему от землетрясения населению Намангана. «Мы не можем представить,—говорится в обращении,—чтобы советская общественность осталась к этому делу безучастной. Трудящиеся не могут позволить, чтобы население целого района, особенно наманганская беднота была обречена на голод, холод и нищету, чтобы дело ограничивалось только рамками государственной помощи. Необходимо немедленно организовать сбор пожертвований деньгами и вещами. Большинство пострадавших лишилось буквально всего. Каждый рубль, каждый предмет домашнего обихода будет принят с глубокой благодарностью. Обращаюсь с горячей просьбой к руководителям всех советских, профессиональных и общественных ячеек сейчас же проявить инициативу и дать возможность трудящимся организовать помощь Намангану. Зовем каждого трудящегося к исполнению своего братского долга на верим, что он отзовется на этот призыв».

ДНЕПРОСТРОЙ

МОСКВА, 24-VIII. (Зактаг). Возвратившийся из Германии в Москву главный инженер Днепростроя Винтер в беседе с сотрудником ТАСС сказал:

«В Германии закончены переговоры о заказе основного оборудования для устройства плотины, а также для каменно-дробильного и бетонного заводов. Стоимость их 3 миллиона руб. Производительность каменно-дробильного завода 250 тонн в час. Самые крупные машины этих сооружений должны быть изготовлены в течение 6-8 месяцев. В Германии также заказаны две установки для подрывных работ с помощью жидкого воздуха. Эти установки будут привезены на Днепрострой приблизительно через месяц. В середине октября будет приступлено к первым опытам. **Основные работы по сооружению Днепростроя можно будет начать с осени 1928 года».**

СЕЛЬСКИЕ ЭЛЕКТРОСТАНЦИИ В БЕЛОРУССИИ

МОСКВА, 24-VIII. (Зактаг). В Белоруссии начата постройка 8-ми сельских электростанций, которые начнут работать в 10-ой годовщине Октября.

НОВАЯ ЖЕЛЕЗНОДОРОЖНАЯ ЛИНИЯ

МОСКВА, 24-VIII. (Зактаг). Закончены изыскания для постройки новой железнодорожной линии в киргизских степях между Акмолинском и Каркаралинском. **Длина линии—1.600 километров.** Дорога пройдет по местам, богатым каменным углем, золотом, медью, свинцом, железной рудой.

ПЕРЕД СЕССИЕЙ ЛИГИ НАЦИЙ

Споры об эвакуации Рейна

Евгений Чен едет в Женеву?

ФРАНЦИЯ ХОЧЕТ «СОГЛАСОВАТЬ»

ПАРИЖ, 23-VIII. (Зактаг). «Эксцельсиор» помещает заметку официозного характера в которой указывает, что, вопреки сведениям из английских и бельгийских источников, разногласия между Парижем и Лондоном по вопросу об оккупационных войсках в Рейнской области ограничиваются преимущественно техническими деталями.

Как указывает газета, **Франция заинтересована в том, чтобы Англия не создавалась мыслью о самостоятельной и несогласованной оккупации.** В заметке в заключение выражается надежда, что соглашение последует еще до начала сессии совета Лиги Наций.

«Матен» пишет, что преемником де-Жувенеля на посту французского представителя в Лиге Наций, возможно, будет назначен Гюбер—председатель сенатской комиссии по иностранным делам.

ЛИГА И КИТАЙ

ПЕКИН, 23-VIII. (Зактаг) Пекинское правительство постановило назначить своим представителем в Лиге Наций Ван Чин-чи, занимающего в настоящее время пост посланника в Брюсселе.

По сообщению агентства Говен, это назначение вряд-ли будет принято Лигой Наций в виду того, что Китай не в состоянии выплачивать своих членских взносов Лиге.

В пекинских дипломатических кругах наблюдается тревога по поводу сообщения о том, что **в Женеву направляется министр иностранных дел уханского правительства Евгений Чен с намерением оспаривать право северных делегатов выступать в Лиге от имени всего Китая.**

ВЕНГРИЯ «ДОСЛУЖИЛАСЬ».

ПАРИЖ, 23-VIII. (Зактаг). Бриан обратился в Лигу Наций от имени конференции послов с письмом, в котором извещает об отмене союзнического военного контроля в Венгрии.

Вице-канцлер Хартлеб „ошибся"

ИЗВЕЩЕНИЕ НАРКОМИНДЕЛА

МОСКВА, 24-VIII. (Зактаг). Вчера, 23 августа, австрийский поверенный в делах Худачек при посещении заместителя заведующего отделом Центральной Европы народного комиссариата по иностранным делам Лоренца сделал ему от имени австрийского правительства следующее заявление:

«Подозрения, о которых упоминалось в полицейском протоколе, зачитанном в национальрате вице-канцлером Хартлеб и которые были направлены по адресу сотрудников берлинского торгового представительства Ленгиеля и Рапопорта, командированных в Вену для переговоров с венским муниципалитетом, оказались ни на чем не основанными».

ФАЛЬШИВЫЕ ДОКУМЕНТЫ

ВЕНА, 23-VIII. (Зактаг). Сотрудники «Арбейтер Цейтунг» (социал-демократическая) и коммунистической «Роте Фане» обратились в прессбюро полпредства СССР с просьбой высказаться относительно новых фальшивых документов, напечатанных в «Дер Турм». В прессбюро заявили, что полпредство не намерено даже опровергать эти бессмысленные фальсификации, чтобы не сделать этим никакой рекламы опубликовавшей их газете.

По этому поводу «Арбейтер Цейтунг» указывает, что заявление прессбюро полпредства СССР лишний раз подтверждает, что долг австрийского правительства которое отвечает молчанием на все оскорбления по адресу советского правительства и полпредства СССР, прекратить все попытки нарушить дружественный характер советско-австрийских отношений и заклеймить раз навсегда опубликование фальшивых документов.

За освобождение пленников Зейпеля

ШИРОКАЯ КАМПАНИЯ КОМПАРТИИ

ВЕНА, 23-VIII. (Зактаг). Начатая австрийской компартией кампания на предприятиях за освобождение арестованных в связи с июльскими событиями и за отмену процесса приобрела весьма внушительные размеры. **Рабочие большого числа венских и провинциальных предприятий на массовых собраниях принимают резолюции с требованием немедленного освобождения арестованных участников июльских событий, аннулирования предстоящего процесса и государственного обеспечения для жертв июльских событий.**

ШОБЕР ОТМЕЖЕВЫВАЕТСЯ ОТ ВЕЙСА

ВЕНА, 23-VIII. (Зактаг). Полицей-президент Шобер обратился в редакции всех буржуазных газет с письмом, в котором отрицает, что он состоит в каких-либо отношениях с журналистом Вейсом.

Отвечая на заявление «Арбейтер Цейтунг», что Шобер держится за свой пост и не подает в отставку, **Шобер указывает, что подавал прошение об отставке, но остался на посту полицей-президента только вследствие неоднократных просьб со стороны видных политических деятелей, в том числе со стороны лидера социал-демократии Адлера.**

ЧИСТКА ОБЩИННОЙ ПОЛИЦИИ

ВЕНА, 23-VIII. (Зактаг). Во исполнение требования правительства, венский муниципалитет приступил к пересмотру штатов общинной полиции, уволяя всех оштрафованных за политические преступления полицейских чинов под предлогом их «политической неблагонадежности». Уволняемые почти сплошь старые члены социал-демократической партии. Расследованием, были-ли данный полицейский чин оштрафован и является-ли он политически неблагонадежным, занимается **республиканский союз защиты и окружная организация социал-демократической партии.** Увольняя оштрафованных, они в то же время принимают на службу «благонадежных», увеличивая штаты общинной полиции.

Новая эмблема...

„великой американской демократии"

В ПОСЛЕДНИЙ ЧАС

ПРОТЕСТ ПРОТИВ КАЗНИ САККО И ВАНЦЕТТИ

ЛОНДОН, 25-VIII. (Зактаг). В Сиднее (Австралия) состоялась многотысячная демонстрация протеста против казни Сакко и Ванцетти. В ряде городов Австралии были проведены забастовки протеста. На многих судах моряки отказались исполнять работу в знак траура, что задержало отправление судов из порта.

БЕРЛИН, 25-VIII. (Зактаг). После получения известий о казни Сакко и Ванцетти в большинстве районов Берлина состоялись стихийные демонстрации протеста. Между демонстрантами и полицией произошли столкновения.

ЛОНДОН, 25-VIII. (Зактаг). В Иоганнесбурге (южно-африканский союз) рабочие, демонстрировавшие против казни Сакко и Ванцетти и против действий американских судебных властей, сожгли у входа в городскую ратушу американский флаг. Выступавшие на демонстрации ораторы призывали к бойкоту американских товаров.

ПОДРОБНОСТИ ДЕМОНСТРАЦИИ В ПАРИЖЕ

ПАРИЖ, 25-VIII. (Зактаг). Сообщают дополнительно подробности вчерашних демонстраций протеста против казни Сакко и Ванцетти в Париже. Во многих местах демонстранты ломали решетки и железные ограды вокруг деревьев, а обломками бросали в полицию. В нескольких пунктах демонстранты пытались воздвигнуть баррикады из сложенных на улицах материалов для исправления мостовой, деревьев и опрокинутых повозок. В районе Монмартра демонстранты потребовали закрытия в знак траура о Сакко и Ванцетти всех мюзик-холлов и танцевальных залов; несколько магазинов, торгующих предметами роскоши, разрушены, частные автомобили, стоявшие у этих магазинов, опрокинуты и разломаны. Особенно резко возмущение демонстрантов проявлялось по отношению к многочисленным американцам, находившимся в барах и ресторанах на Монмартре. Несколько американцев, гулявших в Елисейских Полях, были закиданы грязью. По сообщению буржуазной печати, из окна одного кафе были произведены два выстрела в демонстрантов. Демонстранты ворвались и разгромили его. В центральной части Парижа несколько часов все движение было остановлено. Квартал, где помещается посольство С.-А. С. Ш. и общежитие американского легиона, был окружен густою цепью полиции и республиканской гвардии. В результате столкновения между полицией и демонстрантами много раненых. Точную цифру раненых установить невозможно, так как демонстранты своих раненых уносили. Вероятно, число раненых достигает нескольких сот человек. По словам газет, одних полицейских ранено 45 человек. Полиция арестовала больше 200 демонстрантов.

ОРУЖИЕМ И ВОДОЙ РАЗГОНЯЮТ ДЕМОНСТРАНТОВ

БЕРЛИН, 25-VIII. (Зактаг). Вчера вечером в Женеве возобновились демонстрации протеста против казни Сакко и Ванцетти перед зданием американского консульства. Все демонстрации разогнаны полицией, поливавшей демонстрантов водою из пожарных рукавов. Имеется много раненых и арестованных. В некоторых районах города, в том числе в районе, где помещается дворец Лиги Наций, выставлены полицейские оцепления. Муниципальный совет в экстренном заседании постановил привести в боевую готовность полк пехоты. Общая сум

Американская делегация у т. Троцкого

МОСКВА, 24-VIII. (Закгат). Сегодняшняя «Правда» сообщает о посещении Троцкого американской делегацией, имевшей с ним продолжительную беседу. В составе участников беседы, по сообщению «Правды», числом в 26 чел., находились американские рабочие, учителя и журналисты, стоящие не на коммунистической, а на мелкобуржуазной точке зрения.

Наряду беседы и ответам на поставленные вопросы предшествовало следующее общее заявление Троцкого:

«Во врученном мне вами только-что списке вопросов есть целый ряд пунктов, касающихся внутренней жизни нашей партии и собственных наших разногласий. Мы, большевики, имеем обыкновение по этим вопросам объясняться внутри нашей партии. Прошу не видеть в этих словах отсутствие у меня готовности об'ясниться с приезжими гостями по всем интересующим их вопросам, но предпочтем бы не членам нашей партии излагать, прежде всего, те мысли и соображения, которые могли бы их побудить вступить в нашу партию, чтобы затем уже разбираться в ее внутренних разногласиях».

Из многочисленных вопросов, заданных делегацией Троцкому, последний ответил только на следующие вопросы:

На 7-ой вопрос: «Правильно ли будет сказать, что советская страна есть демократия, или же нужно сказать, что здесь господствует диктатура одного класса или одной части этого класса —компартии?».

На 8-ой вопрос: «Почему в СССР нет свободы печати и слова для всех вообще и, в том числе, для противников советского режима?».

На 10-ый вопрос: «В чем состоит важнейшее завоевание коммунизма в Советском Союзе с 1921 г.?».

На 16-ый вопрос: «Сможет ли СССР догнать передовые капиталистические страны и в какой срок?».

На 17-ый вопрос: «Можно ли сказать что живая церковь работает рука об руку с правительством?».

Отдельно Троцкий ответил на дополнительный вопрос: «Совершенно вне зависимости от каких-либо вопросов внутрипартийной политики мы настолько заинтересованы установлением лучших отношений с Россией, что хотели бы знать: не близится ли тот день, когда советская Россия разрешит все же свободу мнений в общественной жизни как рабочим, так и всем тем, которые не согласны с политикой правительства?».

В дальнейшем Троцкий ответил на ряд других вопросов экономического характера.

Беседу Троцкий заключил следующими словами: «Позвольте этим считать исчерпанными ответы на поставленные мне вопросы. Если ответы не удовлетворительны, то это отчасти потому, что вопросы очень трудны».

«Правда», комментируя ответы т. Троцкого, пишет:

1. Существует ли «демократия» в советской стране или ее не существует?

На поставленный в такой форме членами американской делегации крупнейший вопрос Троцкий совершенно не сумел дать правильного классового ответа. Вместо того, чтобы подчеркнуть факт существования у нас пролетарской демократии, как высшей формы по сравнению с демократией буржуазной, Троцкий сбился с классового понимания демократии на то неправильное противопоставление «демократии вообще» диктатуре вообще», которое содержится в формулировке вопроса делегации. В итоге Троцкий весь вопрос о демократии свел к «маскировке», которая нужна для диктатуры буржуазии и не нужна диктатуре пролетариата, проглядел пролетарскую демократию, на основе которой строится диктатура пролетариата, пытаясь вычеркнуть из истории факт гигантского значения: невиданное отличие демократии при советском строе.

2. Не выяснив в своем ответе американской делегации (и, видимо, не уяснив самому себе) вопроса о пролетарской демократии в СССР, теоретически Троцкий, естественно, дал совершенно неправильное и искаженное освещение действительных политических условий в Советском Союзе.

Во-первых, Троцкий совершенно неудовлетворительно ответил на следующий вопрос американской делегации: «Не близится ли тот день, когда советская Россия разрешит все-же свободу мнений в общественной жизни как рабочим, так и всем тем, которые не согласны с политикой правительства?».

Троцкий коснулся в этом пункте по существу лишь вопроса о буржуазных партиях. Он совершенно обошел молчанием косвенное утверждение об отсутствии якобы в СССР «свободы мнений» для рабочих, которое содержится в формулировке вопроса делегации.

Замолчав эту сторону дела, Троцкий тем самым дал повод врагам диктатуры пролетариата и далее распространять ту злостную клевету, которая, понятному, отчасти смущает даже членов американской делегации, поставивших подобный вопрос.

Мы полагаем, что знакомство с фактами советской действительности убедит этих членов делегации в том, что утверждение об отсутствии в СССР «свободы мнений» для рабочих является вымыслом и клеветой.

У нас нет, действительно, «свободного мнения» для буржуазных и антипролетарских партий, являющихся сторонниками свержения власти рабочего класса и восстановления капитализма, но это обстоятельство ничего общего с свободой мнений для рабочих не имеет. У нас пролетарская демократия, а не буржуазная, демократия для бедных, а не для богатых, для рабочих и трудящихся города и деревни, а не для капиталистов и помещиков.

Во-вторых, Троцкий заявил, что в условиях СССР «недовольство» есть «сила, движущая вперед». В той общей форме, какую придал этому положению Троцкий («пока существуют классовые различия, недовольство неизбежно»—речь идет явным образом о «недовольстве» классов) это положение верно только для капиталистических стран, где классовое революционное недовольство со стороны трудящихся масс буржуазным режимом, действительно, есть «сила, движущая вперед». В стране, где власть находится в руках пролетариата, классовое недовольство властью проявляет, в первую очередь, буржуазия, прикрывающая себя мнением «народа», «демократии», «учредительного собрания» и часто пользующаяся для борьбы с диктатурой пролетариата прямой помощью иностранного капитала (вспомним годы интервенции против СССР). Это контр-революционное недовольство никоим образом не может быть с точки зрения пролетариата признано «силой, движущей вперед», а из сказанного Троцким может быть сделан именно такой вывод, точно так же, как у нас не «движет вперед» это «недовольство» советским режимом и тогда, когда в острые периоды борьбы (в те-же годы гражданской войны) влиянию буржуазии поддавались отдельные колеблющиеся слои трудящихся классов. Такие колебания в дни кронштадтского восстания составляли даже прямую угрозу советской власти и грозили повести страну «назад», а отнюдь не вперед.

Наконец, чрезвычайно двусмысленной (и после заявления оппозиции от 8 августа весьма симптоматичной) является та «сдержанность», которую проявляет Троцкий, говоря о единодушии нашей партии в вопросе о войне. Троцкий сказал: «То, что нас (т. е. оппозицию с партией) раз'единяет, несравненно меньше (?) того, что нас соединяет». Еще бы! Если бы «раз'единяющего» в вопросе об обороне СССР было больше, чем «соединяющего», то Троцкий не находился бы в нашей партии. Это всякий без раз'яснения Троцкого прекрасно понимает.

Однако, тот факт, что на вопрос некоммунистической делегации об обороне СССР Троцкий отвечает таким краем не двусмысленными фразами (прекрасно зная, что эти фразы будут использованы буржуазной и социал-демократической прессой против нашей партии),—этот факт лишний раз показывает, что оппозиция не освободилась еще от тех ошибок в этом важном вопросе, недопустимость которых ясна для каждого коммуниста и для каждого рабочего.

В заключение «Правда» пишет:

«Не останавливаемся здесь на других «странностях», имеющих место в «беседе» Троцкого, вроде, например, той большой «странности», как это Троцкий разрешает себе «сомневаться», на «в неосведомленности» (!) в том, что советская власть отнюдь не идет «об руку с живой церковью!». Странно, что Троцкий забыл о существовании ряда органов, ведущих антирелигиозную пропаганду.

Выразим в заключение наше удивление: как могло случиться, что заданные американской делегацией вопросы, столь простые по своему характеру для каждого сознательного рабочего - большевика, оказались вдруг столь «трудными», по словам Троцкого, что он в них мог «запутаться» и надеть столько грубых ошибок.

Перспективы нефтяной промышленности в 1927-28 г.

МОСКВА, 22-VIII. (Закгат). Состоявшийся на-днях в совете с'ездов гос. промышленности и торговли доклад старшего директора по нефтяной промышленности т. Стрижева был посвящен вопросу о тех затруднениях, которые могут возникнуть для нефтепромышленности в связи с намеченным значительным сокращением ассигнований на капитальное строительство в 1927-28 г.

Намеченная цифра сбыта керосина на 1927-28 г. на внутреннем и внешнем рынках, по мнению т. Стрижева, превышает производственные возможности наших трестов. В связи с этим первостепенное значение приобретает вопрос об увеличении мощности нефтеперегонных заводов.

Экспортные возможности для наших нефтепродуктов благоприятны. Западная Европа переходит на нефть, предпочитая ее каменному углю. Между тем, по программе на 1927-28 г. темп возрастания добычи нефти будет замедлен. В текущем году добыча увеличилась на 20 проц., а на будущий год увеличение предполагается лишь в размере 14 проц.

Капитальные затраты на 1927-28 г. проектировались по пятилетнему плану в размере 221 миллиона рублей, при чем цифра принималась как минимальная. Однако, по контрольным цифрам, ассигнование предположено урезать до 196 мил. руб. Уменьшение ассигнований на добычу нефти, по мнению т. Стрижева, самым отрицательным образом отразится на бурении скважин, что в свою очередь может повести к общему расстройству нефтяного дела. При увеличенной программе добычи ассигнования на капитальные затраты уменьшены настолько, что создается опасность недовыполнения программы.

В частности, в программе капитальных затрат отсутствуют крупные ассигнования на прокладку нефтепровода Баку — Батум и на сооружение в Батуме крупного нефтеперегонного завода. Всего на эти об'екты строительства предполагается отпустить лишь 5 мил. руб., вместо предполагавшихся ранее 20 мил. руб. С другой стороны, Грознефть, которая уже начала прокладку нефтепровода к Черному морю и приступила к постройке нефтеперегонного завода в Туапсе, очутилась в данное время в тяжелом финансовом положении. Для характеристики положения можно отметить, что Грознефть уже получила от Нефтесиндиката за 4 месяца вперед все суммы за предполагаемую сдачу нефтепродуктов.

Т. Стрижев подчеркивает, что для таких сооружений, как нефтепроводы и нефтеперегонные заводы, безусловно необходима твердая финансовая база. Медлить с постройкой их нельзя, так как задержка может поставить под угрозу весь наш экспортный план.

Общее финансовое положение нефтяной промышленности в настоящее время чрезвычайно тяжелое. Фактически нефтяная промышленность с текущего года превращается в отрасль промышленности, получающую дотацию. Это случилось вследствие высоких деловых отчислений с чистой прибыли, высоких налогов и пр. Так, например, на 1927-28 г. НКФ требует от Азнефти по 6 коп. с пуда отчислений. Эти отчисления ежегодно повышаются (в 1923-24 г. они равнялись 1 коп. с пуда). Неустойчивость отчислений не дает возможности нефтяной промышленности составить ясный план сосредоточения средств на развертывание производства.

После доклада состоялись прения. Выступивший в прениях представитель Азнефти т. Фролов подчеркнул необходимость полностью поддержать тезисы докладчика о том отрицательном влиянии, которое может сказаться вследствие расхождения производственной программы с ассигнованиями на капитальное строительство. Сокращение капитальных затрат должно обозначать невыполнение программы. Поэтому наши хозяйственники должны решительно возражать против предполагаемого снижения ассигнований на капитальные затраты. Иначе нужно ставить вопрос о свертывании производственной программы.

«В равной же степени, — говорит т. Фролов, — нужно решительно протестовать против необоснованных увеличений долевых отчислений, как это намечается по проекту НКФ. Например, по Азнефти НКФ увеличивает отчисление на 1 копейку с пуда нефти».

На террор буржуазии пролетариат ответит революционной борьбой за власть

ПЕРЕДОВАЯ «ПРАВДЫ» ОТ 24 АВГУСТА

Они убиты — эти двое рабочих. Это не какие - либо выдающиеся вожди или руководители «заговора»; это — рядовые рабочие, убитые за то, что в стране, где царство доллара, они осмелились пойти против всепожирающего Молоха—капитала—и вести с ним борьбу так, как они умели. Их заставили пройти через гнусную комедию суда, где судьями выступали озверелые буржуа и тупоголовые дегенераты, достойные соратники «героев» «обезьяньего процесса», не могущие стереть ни одного шага, ни одной идеи, которая шла бы против интересов «златого тельца». С садизмом, свойственным лишь вырождающемуся классу, Сакко и Ванцетти продержали целых 7 лет в ожидании мук электрического стула. Такова она — страна «передовой» демократии. Такова суть буржуазной юстиции.

Капиталистическая «цивилизация» торжествует, ибо все сделано по ее изощренным правилам, предусматривающим даже электрическую технику убийства.

Сакко и Ванцетти были сторонниками анархистских воззрений, стало быть, принципиальными противниками власти. Однако, ничто не опровергает так ярко их теории, как их собственная судьба. Они оказались игрушкой в руках закоренелых капиталистических злодеев, которые держат власть в Америке в своих руках и никогда никому ее добровольно не сдадут. Победить их пролетариат может, только вырвав власть из их рук, только завоевав себе политическую власть и беспощадно подавив нынешних властителей капиталистического мира методами диктатуры пролетариата.

Настоящее революционное движение, которое по настоящему угрожает капитализму, состоит не в анархистском «отрицании» власти, не в индивидуальном терроре и не в пассивном «отказе иметь дело с государством», а в неустанной борьбе пролетариата за власть.

Эта революционная борьба пролетариата за власть ведется сейчас внутри капиталистического мира в труднейших условиях наступления капитала на рабочий класс в обстановке временной стабилизации капитализма.

Ничего не поймет в политическом значении дела Сакко и Ванцетти, в политическом смысле борьбы рабочих вокруг этого дела тот, кто не поставит казнь этих двух американских рабочих в связь со всей международной реакцией, переживаемой нами полосой активизации капитала, его реакционного наступления на пролетариат, натиска на рабочие организации, на элементарные права рабочих, добытые в десятилетних труднейшей борьбы, — в связь с целой серией покушений капитала на пролетарские форпосты, на первое рабочее государство, на китайскую революцию.

Жалким и сантиментальным Маниловым будет тот, кто не поставит казнь Сакко и Ванцетти в теснейшую связь, в один ряд, с такими фактами, как провокация войны против СССР (убийство т. Войкова, налеты Чжан Цзо-лина и Джойнсона Хикса), с такими фактами, как расстрелы и казни борцов за свободу и независимость Китая «героями» китайской реакции и империалистической интервенции, с такими фактами, как «профсоюзный билль» британских консерваторов, как разгул белого буржуазного террора.

Это все — проявление одной струи, одной тенденции, имя которой — наступление капитала, желающего сокрушить форпосты, организации, права, требования, возмущения и протесты пролетариев и всех трудящихся вообще.

Отсюда должен быть сделан вывод: возмущение пролетариата казнью рабочих анархистов Сакко и Ванцетти должно быть выражено не в декламации о «несправедливости» и «отсутствии об'ективности» у американского суда. Возмущение пролетариата должно быть направлено в русло действительной пролетарской борьбы против основ капиталистического господства.

Сакко и Ванцетти — не первые и не последние мученики пролетарского дела. Рабочие не могут забыть, например, казни Тай-чао с его товарищами, удавленными Чжан Цзо-лином. Они не забудут крови трудящихся, льющейся сейчас под ударами китайской буржуазии, потоков крови, заливающих города и села Болгарии и т. д. Будущее еще покажет нам более зверские образцы буржуазного террора. Быть готовыми к борьбе против этого террора — это значит непрестанно выковывать единство международного пролетариата на основе борьбы против наступления капитала, против опасности войны, против предательства, культивируемого вождями разложившегося Амстердама и II Интернационала.

Наглая жестокость буржуазии не получит решающего отпора, пока силы международного пролетариата раздроблены. Она не встретит несокрушимого пролетарского кулака, пока руководить рабочими будут маклера и лакеи буржуазии, которые не сделали ни одного реального шага для освобождения рабочих Сакко и Ванцетти, но которые завочили истошным голосом, как только пролетариат СССР обрушил свой защитный удар против белогвардейцев, бывших царских офицеров и настоящих английских шпионов, подготовляющих взрывы, убийства в стране пролетариата.

Нельзя дальше держать во главе пролетарских организаций тех, кто сделал себе профессию из лицемерных протестов против актов самозащиты пролетарского государства от контр-революции, кто предательски умывает руки при казнях революционеров буржуазией.

Пролетариат СССР, отстоявший себя в кровавой борьбе против буржуазии и против контр-революции, знает по своему опыту, что такое террор буржуазии, особенно когда она озверела. Вместе с тем он чувствует в воздухе грозу империалистической войны, сулящей новый разгул насилий правящих классов над трудящимися массами. Вот почему он так остро воспринимает эту казнь в Америке, как звено в цепи наступления мирового капитала, как наглое попирание капиталом права рабочих всего мира.

После казни Сакко и Ванцетти пролетариат СССР, а вместе с ним и пролетариат всего мира, на демонстрациях, митингах и в организациях МОПР вновь подымает свой мощный голос:

— Против буржуазного «правосудия», казнящего и преследующего пролетарских бойцов!

— Против эксплоататорского и насильнического господства капитала!

— За революционное свержение империалистических насильников!

— За власть пролетариата во всем мире!

(Передано по телеграфу через Закгат).

Зарубежная почта

Падение рождаемости в Англии. Английская печать обращает внимание на уменьшение населения Англии. Превышение смертности над рождаемостью огромно и грозит увеличиться. Количество рождений за первые три месяца 1927 года наиболее низкое из зарегистрированных за последние годы, за исключением 1916 г., последовавшего за мобилизацией. «Таймс» в передовой, посвященной этому вопросу, заявляет, что детская гигиена совсем не делает успехов, что необходимо для спасения угасающих преждевременно детских жизней.

Италия вооружается. Фашистское правительство, несмотря на быстрое развитие экономического кризиса, усиленно вооружается. Римский корреспондент «Дейлиз Геральд» сообщает, что ряд итальянских фабрик и заводов, работающих на оборону, как, например, «Смальтерие Итальяне» и др., до сих пор бездействовавших, работает теперь полным ходом. По мнению корреспондента, Муссолини «вооружается против экономического кризиса и его возможных последствий».

Бакановский едет в Канаду. Совет американской адвокатуры пригласил на предстоящий в августе в Торонто (Канада) конгресс в качестве представителя французской адвокатуры Раймонда Пуанкаре. Отговариваясь срочными делами, не позволяющими ему продолжительного отсутствия, премьер отказался присутствовать на конгрессе; вместо него едет министр финансов Бокановский, также юрист по образованию.

Статистика самоубийств в Австрии. Австрийская полиция и общество скорой помощи опубликовали цифру самоубийств за последние полгода, выросшую по сравнению с предыдущим на 50 человек. За отчетный период цифра эта составляет 1302, по сравнению с 1255 в первом полугодии 1927 г. Зимою число самоубийств увеличивается.

Кража в британском министерстве здравоохранения. В здании министерства здравоохранения в Лондоне совершена кража со взломом. Похищено страховых марок на сумму 250.000 фунтов стерлингов. Похитителям удалось сбыть эти марки различным предприятиям в промышленных городах Англии.

Советское Закавказье

(По прямому проводу, телеграфу и телефону от наших корреспондентов)

В ГОС. УН-Т АССР ПРИГЛАШЕНЫ НОВЫЕ ПРОФЕССОРА

Как идут работы на Кара-Сахкале

1-й квартал рабочего городка закончен

ПРИГЛАШЕНИЕ ПРОФЕССОРОВ ДЛЯ АЗ. ГОС. УН-ТА

БАКУ, 24-VIII. Возвратившийся из Москвы ректор АГУ т. Шахбази в беседе с нашим сотрудником сообщил, что ему удалось получить согласие на командирование в Баку профессора экономиста - плановика. Из белорусского университета приедет проф. С. А. Лясковский на кафедру по истории средних веков. Для восточного факультета приглашен проф. Гурко-Кряжин, который прочтет несколько лекций по истории империализма на Востоке.

При ознакомлении с последними учебными планами социально - экономических ВУЗ и факультетов РСФСР выяснилось, что они за последнее время значительно ушли вперед по сравнению с существующими планами в азербайджанском университете.

ПОДГОТОВКА ОКТЯБРЬСКИХ ТОРЖЕСТВ В ДЕРЕВНЕ

БАКУ, 24-VIII. Все организации, имеющие связь с деревней, ведут подготовительную работу к годовщине Октября. ОСРД посылает делегатов в деревни для организации изб - читален, передвижек. В программе намечена установка трех сельских электростанций. К Октябрю предстоит открытие 10-ти новых школ, и образцовых уголков батрака. Организованы специальные драмкружки, с соответствующим репертуаром, для посылки по деревням в дни торжеств. Зомотдел Баксовета организует в Маштагах сельско - хозяйственную выставку. Наркомздрав подготовляет открытие 10-ти новых больниц, ряда зубоврачебных кабинетов, яслей, детских площадок, 4-х ветеринарных и 6-ти врачебных пунктов.

НОВЫЙ КООПЕРАТИВ

НИЖНИЕ АХТЫ, 24-VIII. В сел. Алефарс начал функционировать новый кооператив, выделившийся из Нижне-Ахтинского кооператива.

14 НОВЫХ ДОМОВ

ГЯНДЖА, 24-VIII. Постройка нового квартала рабочего городка заканчивается. Выстроено 14 домов в 56 квартир. Начата постройка второго квартала в 6 домов. 1-й квартал заселяется рабочими суконной и ситценабивной фабрики.

БЛИЖЕ К РАБОТАМ

ГЯНДЖА, 24-VIII. Контора по постройке Кара - Сахкальского канала перебрасывается на место работ. Рабочим больше не придется за справками и расчетами ездить в город за 30 верст. Для сотрудников конторы выстроен жилой дом в 11 комнат.

БАТУМ-ПОРТ. Портовые рабочие и пассажиры на пристани в ожидании парохода.

РАБОТЫ НА 19-ОЙ ВЕРСТЕ

ГЯНДЖА, 24-VIII. Работы на Кара-Сахкальском канале идут усиленным темпом. На 19-ой версте начата постройка нового рабочего городка из 8-ми бараков, столовой, бани и др. строений. О окончанием постройки городка, через 3 недели, начнутся работы по прорытию магистрального канала до 29 версты, нагорной канавы, распределителя и оросителя. Одновременно будет начата постройка акведука через овраг Каши-Кобы. Акведук будет построен из железобетона длиной в 34 метра. Попутно будет произведено укрепление берегов и дна оврага. В районе до оврага заканчиваются все работы по прорытию магистрального канала. В ноябре будет пущена вода на протяжении 13 верст. Кроме того, в том же районе начаты работы по монтажированию головного шлюза-регулятора, по постройке перепада, рытью распределителя, оросителя и постройке двух мостов через магистральный канал.

СЕМИЛЕТКА В АМАМЛУ

КАРАКЛИС, 24-VIII. Для окончания работ по постройке 7-летки в Амамлу к началу учебного года уездный исполком отпустил амамлинскому участковому исполкому 5.000 руб.

Как будет электрифицирована АССР

На Мугани начинается сбор хлопка

Новые разведки Азнефти

ЭЛЕКТРИФИКАЦИЯ АССР

БАКУ, 24-VIII. (Закгат). Прибывший в Баку заместитель председателя комиссии экспертов по постройке азербайджанской гидроцентрали проф. Сушкин в беседе с сотрудником Закгата сообщил:

— Комиссия занята сейчас разрешением вопроса о себестоимости энергии гидроцентрали и тепловой станции. Целью работ комиссии будет выяснение комбинации источников электроэнергии для снабжения растущей бакинской нефтяной промышленности и сельского хозяйства АССР. Эти источники — гидроцентраль и тепловая станция Азнефти, которая должна подвергнуться значительному расширению и переоборудованию.

Вопрос о гидроцентралях Терпергской и Карасахкальской, благодаря отдаленности обоих от основного потребителя—нефтяной промышленности—(200 верст), осложняется, и одна гидроцентраль, без комбинирования ее с тепловой электростанцией, всей проблемы электрификации АССР не разрешит. Для соединения гидроцентрали с Баку потребуется прокладка линии передачи на сотни верст, что значительно удорожит постройку. Расход энергии в одном Баку в 1926-27 г. достигает 400 мил. киловатт-часов вместо 101 мил., расходовавшихся в 1921 г. В 1931 г. ожидаемый расход энергии достигнет 30 млд., при чем 500 из них падает на долю Азнефти. Переоборудование электростанции Азнефти, по нашим предположениям, потребует около 10 мил. руб., но зато значительно удешевит энергию, сократив расход топлива.

Всю работу комиссия закончит к 1 ноября.

СЕЛ.-ХОЗ. НАЛОГ В АССР

БАКУ, 24-VIII. Регистрация об'ектов обложения сел.-хоз. налогом по республике закончена с значительным успехом.

По сравнению с прошлым годом отдельные отрасли сельского хозяйства обнаруживают следующий рост: **пашни—до 8 проц., посевы зерновых культур — до 10 проц., плодовые сады —на 7 проц., виноградники — на 5 проц., хлопок — на 8 проц., сенокосы —на 3 проц., мелкий скот — на 5 проц., неземледельческие заработки — на 5.930.000 руб.**

Места уже приступили к частичному вручению плательщикам окладных листов.

РАЗВЕДКА АЗНЕФТИ

БАКУ, 24-VIII. (Закгат). Прибывший в Баку представитель нефтяного директората ВСНХ СССР профессор Голубятников в беседе с сотрудником Закгата сообщил:

— За 1926-27 год Азнефтью проделана большая работа в области разведок на новых нефтеносных площадях. Разведки показали, что мы обладаем большими запасами еще нетронутой нефти. Сейчас насчитывается 16 таких разведочных площадей. Большой интерес представляют разведки в Шубаланском районе и на горе Аташки, где получена чрезвычайно ценная, легкая нефть, богатая маслом, разведки в Хорасанском и Биби-Эйбатском районах и в противоположном направлении в сторону Чемберекенда, где уже работает эксплоатационная буровая, выходящая на пятый биби-эйбатский пласт. Результаты бурения на новых площадях вполне благоприятны.

ДЛЯ УВЕЛИЧЕНИЯ ЭКСПОРТА

БАТУМ, 24-VIII. Намеченный в начале операционного года план экспорта нефтепродуктов к концу года пришлось увеличить **с 60.000.000 пуд. до 90.000.000 пуд. В будущем году экспорт нефтепродуктов будет доведен до 125.000.000 пуд.** Перед управлением Нефтесиндиката стала задача добиться налива судов в наикратчайший срок. Было решено заменить старый трубопровод новым, с диаметром труб в восемь дюймов. Замена двух молодых линий уже закончена. Всего должно быть переоборудовано 27 линий. Из шести станций в итоге рационализации оставлено только три. Проведенная реорганизация дала уменьшение расхода пара на 100 процентов и ускорила проход нефтепродуктов по трубопроводу.

Закончено также переоборудование электрической станции. Мощность ее доведена с 240 лош. сил до 860 лош. сил.

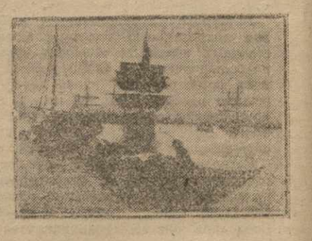

БАТУМ-ПОРТ. Турецкие парусники на якорях.

ХЛОПКОВЫЕ ПОСЕВЫ

БАКУ, 24-VIII. Вторая поливка хлопковых посевов закончена. Посевы в Кюрдамирском районе хорошие. В северной части Мугани урожай хлопка местами средний, местами ниже среднего. Наблюдаются заболевания посевов «чором» и «совкой». В южной части Мугани посевы хороши и заболеваемость меньшая. В Белясуварском районе урожай хлопка ниже среднего с большим процентом зараженности.

На-днях в некоторых частях Мугани будет приступлено к сбору хлопка.

ПЕРЕОБОРУДОВАНИЕ ЗАГЛИКСКОГО КВАСЦОВОГО ЗАВОДА

БАКУ, 24-VIII. (Закгат). Переоборудование заглыкского квасцового завода закончено. Завод изготовляет 2.500—3.000 пуд. квасцов в месяц. Запасы заглыкских месторождений руды определены в 9.000.000.000 пудов. В наступающем году будет построен новый, более мощный, завод, который сумеет удовлетворить все нужды химической промышленности Союза. На постройку этого завода уже отпущено 100.000 руб.

УРОЖАЙ КЕНАФА

БАКУ, 24-VIII. В этом году на Мугани впервые произведен посев кенафа для получения семян. Начат сбор коробок. Урожай достигает 3.000 пуд., что дает возможность на будущий год засеять под кенаф до 2.000 дес.

РАЗВЕДЕНИЕ РЫБЫ

БАКУ, 24-VIII. По предварительным данным, кампания искусственного разведения рыбы в АССР прошла удачно. На Кумбашенском рыбном промысле выпущено около 70 мил. мальков кутума. На р. Араксе кампания сбора зрелой икры закончена; собрано 8 с лишним миллионов икринок севрюги и осетра. На Куре собрано 1½ млн.

Пожар в политехническом институте

БАКУ, 24-VIII. (Закгат). Сегодня, в 4 часа 5 минут, загорелось здание политехнического института. В виду стечения к месту пожара массы народа трамвайное движение в районе, прилегающем к институту, приостановлено. Прекращена подача электрического тока. Пожар произошел от короткого замыкания проводов.

К 9 часам вечера пожар потушен. По предварительным данным, убытки от пожара выражаются в нескольких десятках тысяч рублей

Прибытие пароходов

КЕРОСИН В ТУРЦИЮ

БАТУМ, 24-VIII. Прибыл турецкий пароход «Арслан». Пароход берет 50.000 бидонов керосина для приморских городов Турции.

В ТРЕТИЙ РЕЙС

БАТУМ, 24-VIII. Теплоход «Азнефть», вернувшийся из Гамбурга, закончил налив 5.000 тонн масляного мазута. Это уже третий рейс.

ПАРОХОД «СТАНДАРТ ОЙЛЬ»

БАТУМ, 24-VIII. В батумский порт пришел американский пароход «Венемарк», принадлежащий компании «Стандарт Ойль». «Венемарк» берет 7.500 тонн очищенного керосина, приготовленного керосино - очистительным заводом «Стандарт Ойль». После налива пароход отправляется в Индию

Обезьяний питомник в Сухуме

(От сухумского корреспонд. «З. В.»)

Институт экспериментальной эндокринологии приступил к работам по оборудованию питомника для прибывающих в ближайшие недели в Сухум обезьян. На территории питомника устраивается первый вольер. Вольер — это окруженная стеной часть парка, предназначенная для дневного пребывания обезьян. Стены представляют из себя железную решетку высотой в 2-этажный дом (до 5 саж.). Вся эта огромная клетка, площадью в четверть десятины, покрывается сетчатым потолком. В вольере оставляются все растущие в парке деревья субтропической флоры; земля асфальтируется; вольер оборудуется канализацией. Для купания обезьян сооружается бассейн с проточным фонтаном.

Находящееся внутри возводимого вольера два 2-этажных флигеля оборудуются под жилые помещения обезьян. В них строится несколько обособленных сетчатых комнат-клеток для отдельных семей обезьян; флигели окружаются большими балконами, самостворяющимися дверьми, допускающими свободный вход и выход через них. В обезьянниках проводится водопровод; отопление предполагается электрическое.

Возводимый вольер предназначается для первоначального распределительного пункта, в котором прибывающие обезьяны будут выдерживаться и приучаться для определения условий их дальнейшего существования. Для постоянного же пребывания обезьян намечаются два больших вольера, площадью в несколько десятин.

Сооружение вольера тормозится запоздалой доставкой строительных материалов (лес, железо и проволока); во всяком случае работы эти будут окончены в ближайшие недели.

Одновременно производится расчистка парка питомника, занимающего площадь в 10 дес. Отведённое под лаборатории здание освобождается от жильцов и ремонтируется. Оборудование лабораторий задерживается из-за слабым вместимом жильцов.

По полученным здесь сведениям, обезьяны для питомника находятся в пути на Марсель—Сухум.

Е. К-ин.

Торговля СССР с Персией

ЗА ПОЛГОДА

Законченная сводка главного таможенного управления по грузообороту за период октябрь—март 1926-27 г. дает возможность уже сделать выводы о состоянии нашей внешней торговли с Персией за первую половину текущего хозяйственного года. А итоги VI Бакинской ярмарки представляют до известной степени возможность предугадать судьбы этой торговли и к концу его.

Общий оборот торговли с Персией за первое полугодие, по данным гл. там. управления, составляет 21.863 тыс. руб. по экспорту и 16.640 тыс. по импорту, т. е. 38.500 тыс. рублей. Если бы этот товарооборот просто помножить на два, т. е. предположить, что второе полугодие механически даст такой же оборот, то при полученном произведении в 77.000 тыс. руб. можно было бы уже сделать вывод о том, что и текущий год, как и предшествующие ему два года, дает в результате одну и ту-же цифру. В самом деле, если текущий год закончится оборотом в 77 мил. руб., то сходство этой цифры с оборотом 1925-26 г.—79.800 тыс. — и с оборотом 1924-25 г.—79.300 тыс.—приводит к мысли о том, что либо такая стабильность являются естественным пределом взаимодействия экономических сил обоих стран, либо эта неподвижность товарооборота должна найти себе об'яснение в каких-либо иных условиях, препятствующих дальнейшему росту торговли между СССР и Персией.

Эта стабильность товарооборота устанавливается не только в ценностном его выражении, но и в весовом. Отчетные два квартала (октябрь—март) в весовом отношении дали 107.490 тонн, и можно предположить, что за четыре квартала, т. е. за весь год, ожидается достигнуть удвоенного количества грузов, т. е. 216.000 тонн. Грузооборот же прошлого хозяйственного года дал 218.657 тонн, а 1924-25 г.—даже 231.000 тонн. И здесь, таким образом, наблюдается стабильность и даже некоторое снижение товарооборота.

Отказавшись, однако, от механического учета второго полугодия, перспективы торговли за этот период мы можем учесть и по некоторым другим реальным моментам. Одним из последних является VI Бакинская ярмарка, давшая оборот по торговле с Персией в 22 мил. руб. Правда, можно предположить, что главная часть персидских грузов, следовавших на ярмарку, по крайней мере в половиной их части прошедшая через границу в марте, была уже учтена вышеуказанной сводкой гл. там. управления. Персия продала на ярмарке товаров на 9.458 тыс. руб., из коих не менее половины успело пройти в марте, а другая половина—приблизительно на 5.000 тыс. руб.—еще не учтена таможенной сводкой. Купленные Персией на ярмарке товары в сумме 12.840 тыс. руб. в большей их части не учтены, так как группы эти могли пройти через границу только в апреле, а некоторые по условиям сделок будут проходить через границу в течение всего предстоящего полугодия (текстиль, сахарситы). Таким образом, Бакинская ярмарка во втором полугодии отметит грузооборот на сумму в среднем 15.000 тыс. руб. Предполагаемые итоги Нижегородской ярмарки надо расценивать только по количеству импортных грузов, так как последние должны пройти границу до 15 сентября, экспортные же товары войдут в оборот следующего хоз. года. Количество импортных товаров на Нижегородской ярмарке в ценностном отношении можно предположительно определить в 12-13 мил. руб. Таким образом, две ярмарки уже займут в товарообороте второго полугодия значительное место—27-28 мил. руб., что при сложении с первым полугодием даст уже 66 мил. руб.

Далее, необходимо принять во внимание, что за первое полугодие мы вывезли в Персию 20.077 тонн нефтепродуктов. В прошлые годы наш вывоз нефтепродуктов определялся: в 1925-26 г.—27.756 тонн, в 1924-25 г.—31.557 тонн. Тот факт, что в настоящее время советский сахар и текстиль проникли глубоко к югу и юго-востоку Персии, дает основание ожидать, что и экспорт нефтепродуктов должен охватить больший район персидских потребителей и может достигнуть 40.000 тонн, тем более, что емкость рынка фактически гораздо значительнее. Таким образом, до конца года мы можем продвинуть 20.000 тонн нефтепродуктов, что даст в обороте еще 2 мил. рублей.

Импорт шерсти из Персии в СССР в 1925-26 г. выразился в сумме 4.388 тыс. руб.; первое полугодие текущего года дало нам пока шерсти на сумму 2.843 тыс. руб., Бакинская ярмарка почти не отразила шерстяных сделок, на Нижегородскую ярмарку можно ожидать привоза или заборов весенней стрижки на сумму до 1—1.200 тыс. руб., но такое же количество весенней шерсти может быть привезено в СССР и на ярмарки, что даст также в обороте еще 1.000 тыс. руб. С другой стороны, значительную роль в обороте предстоящего полугодия займет привоз хлопка. В последние два года СССР импортировал из Персии по 15-16 тыс. тонн хлопка, в минувшем полугодии 1926-27 года, по данным гл. таможн. управления, привезено только 5.847 тонн хлопка; бакинские ярмарочные операции дали 1.647 тонн. Таким образом, пока мы импортировали только 50 проц. прошлого завоза; на Нижегородскую ярмарку можно ожидать привоза 1½ тыс. тонн, остальная часть хлопка займу самостоятельное место в обороте; эти 6.000 тонн выразятся в ценностном отношении суммой в 5.000 тыс. руб.

Нефтепродукты, шерсть, хлопок, вместе взятые, составят сумму в 8 милл. рублей. Но остаются еще не подсчитанными значительные грузы по сафьяну, рису и сухим фруктам, которые могут пройти и до Нижегородской ярмарки. Таким образом, подсчет второго полугодия по указанным слагаемым вместе с первым полугодием должен дать не менее 75 мил. руб. и не более 77 мил. руб. Если бы даже на Нижегородской ярмарке были заключены крупные контрактовые сделки, то никакого влияния на текущий хозяйственный год они не оказали бы, в потому указанный годовой оборот торговли СССР с Персией является вполне реальным, а по размеру он должен совпасть с оборотами предшествующих двух годов.

Торговые операции текущего года отличаются от прошлого года характером импортных товаров, привозимых к нам из Персии. Так, сырье и полуобработанные материалы, имеющие для нашей промышленности техническую ценность, в привозе 1924-25 г. составляли 44,6 проц. всего импорта из Персии, в 1925-26 г. — 54,9 проц., в первом полугодии текущего года уже дали 58,6 проц. привоза.

В числе других характерных моментов импорта любопытно отметить следующие: завоз к нам сухих фруктов в 1924-25 году выразился в количестве 37.639 тонн, в 1925-26 году

Главная палата мер и весов

Широкая советская общественность еще до сего времени не имеет об'ективного представления о том, что такое главная палата мер и весов. Обычно полагают, что это учреждение ведает поверкой мер и весов и только. А между тем никогда еще не представлялось необходимым, как теперь, в момент роста нашей промышленности, дать полное представление о Главмере. Сейчас, когда в порядке дня стоят вопросы о рационализации и стандартизации, работа главной палаты должна получить правильное освещение в нашей советской общественности.

Главная палата мер и весов обладает 25-ю богато оборудованными лабораториями, в которых вырабатываются эталоны для сличения всевозможных измерений, и если в былое время, при системе капиталистической, эти работы носили отвлеченно-научный характер, то теперь при нашем социалистическом хозяйстве работа лабораторий приобретает исключительный интерес, так как отвлеченные изыскания лаборатории претворяются для нужд нашей промышленности. Так, лаборатория калибров, оборудованная всеми новейшими приборами для проверки заводского измерительного инструмента и винтовых резьб, уже играет огромную роль в заводской технике. Разработан проект допусков для прямонок, разработаны проекты допусков на нарезные изготовления и на конус калибров.

Магнитные лаборатории обслуживают полностью заводы в отношении испытания стали и специальными исследованиями по технике магнитного дела. В области радио-техники и радио-любительства мы обслуживаем калибровку планомеров и выверку эталонов приборов емкости и самой индукции. По световой технике нам удалось вполне успешно разрешить задачу по установлению эталонов силы света. Мы ведем большую работу по обследованию освещаемости на фабриках и заводах, сильно влияющей на производительность труда. Приступлено к обслуживанию авиационной промышленности поверкой специально измерительных приборов для авиации. Акцизное дело, охватывающее виноделие, винокурение, сахарную промышленность, добычу и переработку нефтяных продуктов, обслуживается удовлетворительно лабораториями ареометрической, термометрической, контрольных снарядов и стеклодувной мастерской.

По линии здравоохранения и социальной гигиены в заслугу главной палате должно быть поставлено введение обязательной поверки медицинских термометров, достигшей весьма крупных размеров. Так, в 1925-26 году было проверено 1.096.322 термометра.

Организована поверка малометров, что уменьшает количество несчастных случаев и дает огромную экономию топлива. Установлена рентгенометрическая лаборатория для установления единицы силы лучистой энергии. Радиометрическая лаборатория установила эталон для препаратов радия и производит поверку медицинских ампул с радием.

Основные эталонные лаборатории мер, масс и длины, времени и электрических единиц обслуживают потребность в особо точных измерениях в военной, гражданской и промышленной технике.

Все указанные работы ведутся совместно с международными лабораториями такого же порядка. В конце сентября состоится 7-ая международная конференция, в которой мы принимаем активное участие. Труды наших лабораторий перепечатываются международной метрологией. В этом году нас посетит академик Гильом, крупнейший французский ученый по измерительному делу.

Перед нами задача немедленно приступить к реорганизации аппарата с таким расчетом, чтобы все изложенные достижения были целиком и полностью применены в нашей советской промышленности. Другая задача — обеспечить на местах правильную поверку измерительных приборов. Ведь теперь мы проверяем не только весы и гири, но термометры, манометры, электрические счетчики, калибры, оптические стекла, водомеры. Здесь дело обстоит не совсем благополучно. Мы слишком мало имеем поверочных палат, при чем наши палаты оборудованы слишком слабо. Вот, например, Германия и Австрия имеют несколько сот поверочных палат, даже маленькие лимитрофные государства имеют в значительной степени больше поверочных палат, чем наш необъятный Союз. В данное время весь аппарат Главмерфеса реорганизуется с таким расчетом, чтобы путем создания массовых пунктов приблизить поверку к широким массам, к нашей социалистической промышленности, и тем самым использовать огромные научные достижения, имеющиеся в нашем научном учреждении со скромным названием Главмерфеса.

Вице-президент главной палаты мер и весов А. А. ИЗРАИЛЕВИЧ.

Общественный контроль в жилищной кооперации

Новизна жилищно-кооперативного движения ставила перед ним в первую очередь задачи организационного оформления. Подведение под жилищную кооперацию базы в виде материальных, финансовых и правовых льгот—такова была первая ступень развития жилищной кооперации. В настоящее же время жилищная кооперация от количественного переходит к внутренним органическим моментам роста и углубления своей работы.

Одним из таких моментов должно быть усиление общественного контроля в жилищной кооперации, являющейся общественно-кооперативной организацией и опирающейся на самодеятельность самих кооперированных масс. Между тем, до сих пор общественный контроль в жилищной кооперации ограничивался лишь наблюдением ревизионной комиссии и редкими отчетными докладами правлений. Чтобы расширить в этом направлении рамки работы жилищной кооперации, необходимо приблизить всю кооперированную массу к выборным органам, руководящим деятельностью жилищно-кооперативных организаций. С другой стороны, необходимо привлечь внимание профессиональных и других общественных организаций.

Целесообразна организация специальных комиссий из рядовых членов кооператива, как подсобных органов правлений в разработке целого ряда вопросов.

Руководство деятельностью этих комиссий должно осуществляться организациями союзов жилищной кооперации: необходим периодический созыв совместных заседаний комиссий различных кооперативов для взаимной информации о своей работе и обмена опытом.

Целесообразность этих комиссий с особенной отчетливостью проявляется в укрупненных жилищно-арендных товариществах, в которых в силу технических условий общие собрания заменяются собранием уполномоченных (что уже имеет место, например, в Баку). Таким образом, известный отрыв членской массы от органов управления должен в данном случае компенсироваться деятельностью этих комиссий.

Развивающееся жилищно-кооперативное строительство и требование, пред'являемое к жилищной кооперации, относительно регулирования рынка строительных материалов и разграничения функций жилищной кооперации с другими видами кооперации в этой области,—все это выдвигает перед жилищно-кооперативными об'единениями необходимость расширить свои торговые функции. При этих условиях своевременной является постановка вопроса об организации при торговых точках жилсоюзов лавочно-контрольных комиссий являющихся прекрасным каналом для формирования и развития кооперативной общественности и могущих служить средством воздействия и влияния кооперированной массы на работу кооперации. Как и в потребительской кооперации, лавочно-контрольные комиссии могут стать школой для подготовки жилищно-кооперативного актива.

При этих условиях можно будет в надлежащем масштабе практически поставить привлечение кооперированных масс к борьбе за снижение цен и удешевление строительства и заложить фундамент контроля и проявления более широкой общественности в жилищной кооперации.

Е. Ганжумова.

Внимание добровольным обществам

ДОБРОВОЛЬНЫЕ ОРГАНИЗАЦИИ В ЦЕЛОМ ЯВЛЯЮТСЯ РЕЗЕРВОМ СТРОИТЕЛЕЙ СОЦИАЛИЗМА.—РУКОВОДСТВО ПАРТИИ ДОБРОВОЛЬНЫМИ О-ВАМИ ДО СИХ ПОР НЕ НОСИТ СИСТЕМАТИЧЕСКОГО ХАРАКТЕРА. — УМЕНИЕ УВЯЗЫВАТЬ РАБОТУ С ОЧЕРЕДНЫМИ ЗАДАЧАМИ ПАРТИИ СЛУЖИТ ПРОВЕРКОЙ КАЧЕСТВА РАБОТЫ ДОБРОВОЛЬНЫХ О-В.

ПОМОЩНИКИ ПАРТИИ

У нас в Закавказьи имеется очень много различных добровольных обществ, активно помогающих партии и советской власти в ее творческой работе по переустройству государства на новых началах, строящих вместе с партией и под ее руководством здание социалистического общества.

В свое время, в моменты наибольшего напряжения партии, эти общества возникли по собственной инициативе, исключительно из желания трудящихся принять участие в той работе и начинаниях, которые проводила партия. Не было такой ударной кампании, не было такого вопроса массового значения, в которых организованные массы добровольных обществ не проявили бы самого активного участия и содействия партии и советской власти.

Партия пролетарской революции всегда ставила основной задачей для себя привлечение широких масс трудящихся на свою сторону и вовлечение их в дело социалистического строительства. Одна партия, хотя бы и такая многочисленная и сильная, как коммунистическая, без участия масс, без привлечения их на свою сторону, не сможет завершить работу по строительству социализма. Поэтому общественные организации, как организации масс и массовой общественности вокруг партии, являются одним из важнейших участков партийной работы. Мы уже в этом году имеем доказательства большой работы общественных организаций на местах. Они дали довольно значительные кадры активистов-общественников; из этого резерва строителей социализма партия черпает пополнение. Но в отдельных организациях республик Закавказья иногда уделяется недостаточное внимания этим организациям, их роль в общепартийной работе на местах недооценивается; они даже несколько отодвигаются на второй и третий план.

Обследования парторганизаций — как города, так и деревни — показывают, что особенно сильна эта невнимательность в деревне: обычно там об общественных организациях вспоминают лишь при составлении отчетов в вышестоящий комитет. Возьмем такую крупную организацию, как гянджинская (Азербайджан); хотя членов добровольных обществ здесь довольно много, работы же никакой нет, — только собираются членские взносы. Это, конечно, не исключительная организация. Подобная постановка имеется и в других уездах по Грузии и Армении.

Обычно товарищи об'ясняют слабость работы того или иного общества отсутствием материала для разворачивания ее. Но дело — не в отсутствии базы для разворачивания работы, а в том, что еще нет правильно поставленного руководства парт'ячеек этими массовыми организациями. Так, Ленинский райком тиф. орг. констатировал «совершенное отсутствие руководства на местах добровольными обществами со стороны ком'ячеек». С этим отсутствием руководства, неумением своевременно поставить перед массовой организацией конкретные вопросы сегодняшнего дня, мобилизовать массы в проведении очередной директивы партии обследования встречались и в ряде других, как рабочих, так и деревенских организаций.

Необходимо исправить этот недостаток. Нужно усилить внимание ячеек добровольным обществам на местах. Вместе с тем, добровольными обществам, как массовым организациям, имеющими уже довольно солидный опыт работы, пора встать на самостоятельные ноги и проводить работу, не ожидая толчков. Они должны уметь увязывать свою работу с конкретными задачами партии в деле социалистического строительства в каждый отдельный момент. Это умение будет служить всякий раз проверкой их работы.

Ф. Мельников.

РАВНОМЕРНАЯ НАГРУЗКА

Уровень политической подготовки коммунистов ячейки с. Симонатхи, Тиф. уезда, невысок. Работа и руководство общественными и добровольными организациями отсутствуют. Причины: малоподготовленность партийцев, отсутствие директив вышестоящего порторгаза и, наконец, отсутствие непосредственного руководства вышестоящих и руководящих аппаратов общественно-добровольных организаций. Иногда сами ячейки не знают целей и задач общественных организаций, не знакомы хорошо с их структурой. В результате мы получаем неработоспособные организации.

Еще одно явление не мало препятствует работе таких организаций: одни и тот-же деревенский активист-коммунист, стоя во главе руководящего аппарата МОПР, ОСО-Авиахима, Политпросветсовета, кресткома и т. д., вместе с тем ведет основную свою работу по партийно-советской линии и выполняет еще отдельные партийные поручения. Можно-ли от такого коммуниста ожидать плодотворной работы во всех этих организациях, когда он не знает, за какую работу раньше взяться? Если он принесет пользу одной какой-либо организации, зато в других числится лишь на бумаге. Этому нужно положить конец и заняться равномерной нагрузкой членов о-в.

Для того, чтобы поставить на правильную ногу эту работу, необходимо центральным органам общественно-добровольных организаций усилить наблюдение и инструктирование на местах. Тамошним партийным комитетам необходимо почаще созывать совещания работников добровольных организаций с целью инструктирования, выслушивать доклады с мест, выяснять положительные стороны и дефекты работы, давать конкретные указания и практические предложения.

С. Тарх.

Военизация школы

Военной комиссией при АПО ЦК КП (б) Г создана специальная комиссия для проработки вопроса о военизации в ГПИ. Расходы на военизацию Госуча наркомпросу Грузии предложено вкести в свой бюджет. Грузинскому и тифлисскому советам ОСО-Авиахима вменено в обязанность обратить серьезное внимание на оборудование военных уголков и организацию ячейки ОСО-Авиахима при Госучете.

Наркомпросу Грузии предложено пересмотреть программы всех групп средней школы, рабфаков, девятилеток, техникумов и партшкол для введения в программу элементов военных наук. В старших классах средних школ с этого года вводится курс элитной военной подготовки. Курс будет обнимать 68 часов; посещение его обязательно для всех учащихся.

На оборудование красных уголков выделяется по 40 руб. из спецфонда школ. Обкомам автономных республик предложено также вкести в бюджет наркомпросов расходы по военизации школ и оборудованию военных уголков. В настоящее время уже производится соответствующий подбор кадра руководителей и лекторов.

Наркомпросом, совместно с ЛКСМГ, военным ведомством и ОСО-Авиахимом, начата разработка форм массовой военно-воспитательной работы. Намечено систематическое устройство экскурсий и специальных докладов на военные темы. Предположено также регулярно устраивать совместные заседания педагогических советов и методкомиссий военных и средних школ. С целью пропаганды и популяризации идеи военизации школ решено использовать как общую, так и педагогическую прессу.

Аналогичная работа будет проводиться и в уездах.

ЖЕНЩИНА—В ОСО-АВИАХИМ

Совещание зав. ОРК при ТК КП(б) Грузии, посвященное вопросу об участии женщин в работе ОСО-Авиахима, признав, что военизация женщин есть одна из очередных задач ОРК, постановила включить эту отрасль работы в планы отделов ОРК и делегатских собраний.

С целью популяризации этой идеи решено использовать как общие собрания женщин, так и делегатские собрания. Для большего вовлечения женщин в ОСО-Авиахим, в военно-санитарные, стрелковые и кружки первой помощи решено провести специальную кампанию.

ОРК предложено учесть женский актив, работающий по линии ОСО-Авиахима. Для учета актива и разработки вопроса о военизации женщин во всех ячейках ОСО-Авиахима выделяются специальные женорганизаторы. Инструкцию об их работе поручено выработать ОРК ТК совместно с Тифсоветом ОСО-Авиахима.

Намечено проведение Тифсоветом ОСО-Авиахима, совместно с работниками РК и ТК, периодических инструктивных совещаний женоргов ОСО-Авиахима для проработки вопроса о работе женщин по военизации, обеспечению тыла и вспомогательной службы в армии. Работу в этом направлении решено проводить как по Тифлису, так и по его уездам, в тесном контакте с организациями Красного Креста.

К. Б.

Крестьянки впереди

Крестьянство Цалкинского района приняло в «Неделе обороны» реальное участие. Доказательством этого является то, что на постройку самолета «Тифлисский Пролетарий» оно пожертвовало 2.500 руб.

Интересно отметить, что крестьянки тоже приняли активное участие в «Неделе обороны». В одном селе Хачкор несколько женщин сняли даже с головы золотые украшения и внесли в фонд самолета. Во многих селах делегатки показывали пример и жертвовали первыми. Кампания показала, что крестьянство готово во всякое время поддержать свое рабоче-крестьянское государство и отстоять его от натиска врагов.

А. Б.

Конкурс на кино-фабулу

ТК ЛКСМГ выпустил обращение ко всем комсомольским организациям и комсомольцам с просьбой присылать материалы из жизни пролетарской молодежи для кино-фильма. Можно присылать не только готовые сценарии, но и одну фабулу, при чем фабула должна быть взята из действительной жизни и лишена фантастики, заключая в себе бытовые факты из жизни комсомольцев. Можно присылать также и отдельные факты, для чего каждый комсомолец может использовать особенно характерные моменты своей жизни. Все присланные фабулы будут оплачены. Оплата принятых фабул будет производиться в размере от 100 до 500 руб. из специального фонда, выделенного с этой целью Госкинпромом. Фабулы необходимо посылать на имя комиссии по созданию фильма молодежи при ТК ЛКСМГ.

ПЛЕНУМ БК АКП (б)

БАКУ, 23-VIII. (Закгаг). На вечернем заседании пленума БК АКП (б) с докладом о бюджете Баксовета выступил т. Андреев. Докладчик сказал:

«В прошлом году Баксовет имел бюджет в 16.300.000 руб. Бюджет будущего года запроектирован в сумме 18.693.000 руб. Рост на 3.400.000 руб. Расходная часть бюджета делится на четыре группы: самая крупная группа расходов—культурно-социальная, которая составляет 48 проц. всего бюджета против 49 в истекшем году. На эту группу расходов направляется наиболее крупная часть прироста бюджета—1.454.000 руб., или 48 проц. из 3.400.000 руб.

Вторая группа — хозяйственно-производственная. В будущем году она получает 30 проц. бюджета против 28 проц. в истекшем году. Из прироста бюджета сюда идет 1.300.000 руб.

Третья группа — административно-судебная. На эту группу пойдет 6½% прироста бюджета и, наконец, четвертая группа — прочие расходы, занимающие также значительное место в бюджете».

Заслушав сообщение о вопросах, связанных с созывом XVII бакинской партконференции, пленум постановил: начать сейчас же подготовительную работу по перевыборам бюро ячеек С 15 сентября начать перевыборы бюро ячеек, С 10 октября—районные и партийные конференции. Созыв XVII бакинской партконференции назначить на 25 октября. Райкомам приступить к переводу тех кандидатов, которые прошли кандидатский стаж, в члены партии.

Пленум принял следующий примерный порядок дня бакинской партконференции: отчет БК, отчет ревизионной комиссии, отчет ЦКК, доклад Баксовета, доклад ЦК АКП (б), вопросы партработы.

После принятия практических предложений по ранее заслушанным докладам пленум закрылся.

В глухом углу

Фактическое число членов МОПР составляет в нашем районе около 650 членов, из них аккуратно платят членские взносы лишь 45-50 проц. Самые сильные ячейки МОПР находятся в сел. Кала-Баш, Мардакяны, Шаганы и при Анненровской яч. Из числа членов МОПР 45 проц. беспартийных. Парт'ячейки до последнего времени не уделяли должного внимания работе МОПР. Доклад МОПР не заслушивался вовсе на заседании райкома партии. Правда, один раз ставился доклад о годовщине Парижской Коммуны.

В советской ячейке

Пестрый национальный состав, большой слой кандидатов (28 при общем составе ячейки в 43 чел.), низкий политический уровень членов ячейки и пр. осложняют работу ячейки батумского горисполкома. Однако, работа протекала по плану, регулярно созывались собрания ячейки и бюро. Своевременно прорабатываются общепартийные вопросы. Обсуждаются вопросы местного характера.

Парт'ячейка руководит двумя комсомольскими ячейками. Налажена работа среди бывших меньшевиков и среди беспартийных. В подшефную деревню регулярно посылается литература, газеты, журналы; местный пионерский коллектив получает от ячейки средства.

Парт'ячейка руководит 5-ю стенными газетами. Проведено поголовное кооперирование членов ячейки и значительной части беспартийных.

Орговещание обкома отметило недочеты работы ячейки. Здесь слабо поставлена борьба с бюрократизмом. аппарат не насыщен коммунистами.

Меч.

РАСШИРЕННЫЙ ПЛЕНУМ ЦК и ЦКК КП (б) ГРУЗИИ

24 августа вечером открылся расширенный пленум ЦК и ЦКК КП (б) Грузии.

С докладом об итогах работы об'единенного пленума ЦК и ЦКК ВКП (б) выступил т. Мамиа Орахелашвили

Перед художественным „Урожаем"

(Письмо из Москвы).

Как известно Советом Народных Комиссаров СССР в ознаменование десятилетнего юбилея Октябрьской революции отпущено 100.000 руб. на приобретение художественных произведений у современных художников. В связи с этим создана комиссия Совнаркома, которая разделила свою задачу на две части — приобретение уже готовых произведений и заказ новых. Первая сторона этой задачи уже выполнена; однако, главная часть средств, отпущенных Совнаркомом, заброшена на оплату заказанных работ, специально связанных с десятилетием Октября и предназначенных как для музеев, так и для клубов и общественных учреждений. Заказы эти уже даны и выполняются. Свыше 120 живописцев, скульпторов и графиков работают на всех парах, чтобы поспеть к Октябрьским торжествам.

Вот на этом художественном заказе —подлинном «социальном заказе» нашей современности — и хочется остановиться подробнее. Как раз недавно на страницах «Правды» появилась чрезвычайно интересная статья зам. завед. агитпропом Коминтерна т. Куреллы, ребром поставившая ряд самых животрепещущих вопросов нашей художественной политики. Впрочем, как это явствует из упомянутой статьи, беда наша именно в том, что никакой определенной художественной политики у нас именно и нет. Куреллы совершенно правильно говорит, что в отношении к изобразительному искусству у нас царит «принципиальная беспринципность». Мы поощряли до сих пор только такие произведения, которые посвящены печать громкой политической темы. Между тем, такие картины, как «Ленин, пораженный выстрелом Каплан», «Рабкор» или «Пионеры» Перельмана, «Право на самоопределение» Карпова и др. написаны людьми, абсолютно чуждыми нам идеологически, не имеющими ни малейшего представления о том, чем, действительно, является для рабоче-крестьянских масс Ленин, право самоопределения, рабфак и т. д.

Автор безусловно прав. Нечего греха таить — главная причина прошлых успехов АХРР именно в этом умении эксплоатировать общественно-важные темы, прикрываться «революционным содержанием», хотя бы и облеченным в самую устарелую, самую мещанскую форму. Организованная сейчас в музее революции выставка «Трудовая жизнь Союза ССР», явившаяся результатом закупок культотдела ВЦСПС, свидетельствует именно об этом печальном факте. На выставке представлены картины на трудовые темы, но какая все это — за немногими исключениями — темь и хмурь, какие мрачные, серые краски! Точно писано все это в 70—80-х годах прошлого века, когда народ был об'ектом одного лишь «жаления», когда в труде видели одну подневольную маяту... Точно наша эпоха не взглянула на труд иными, более бодрыми глазами, точно не было никакой революции, никаких десяти лет! А между тем, ведь перед нами экспонаты музея ВЦСПС — для широких масс, что ждут от искусства не тусклой обыденности, а яркого переживания.

Недавно открылась у нас и другая выставка — работ художника Верхотурова, приехавшего на Забайкалье. Верхотуров некогда учился у Репина, бывал заграницей и в свое время сделал во Франции, Бельгии и Швейцарии ряд портретов старых русских революционеров и эмигрантов. Выполненные посредственно, портреты эти (Кропоткина, Плеханова, Веры Фигнер, Жюля Геда и др.) все же не лишены историографической ценности и покупка их музеем революции этим оправдана.

Но центр тяжести выставки Верхотурова, не в портретах, а в большой его картине «Власть советов». Намерения у художника были, конечно, благие — и хотел показать апофеоз революции, торжество союза науки и труда, раздвигающего мирного строителя, которому мешают лишь всякие враги. Но — увы! — все это вылилось у Верхотурова в такую оперно-феерическую форму, в такую салонно-дешевую аллегорию с «богатырями власти, «гениями» красоты и «драконами реакционного окружения» (из каталога), что только руками разводишь!

А между тем, ведь нам нужны такие вот картины. Не этюды, не пейзажики и натюр-мортики, а именно картины, в которых были бы пафос революции, в которых истекающее десятилетие нашло бы свой след. До сих пор большинство наших попыток в области монументально-героической живописи не приводило к должным результатам, потому-что за это дело брались художники, выросшие на старом передвижничестве или академизме (вроде, например, Нечепина). Молодежь оставалась в стороне от подобных заказов, поскольку они были. Кроме того, заказы эти — опять-таки, поскольку они были, — носили кустарный и случайный характер — не было никакого авторитетного центра, который бы их регулировал и об'единял. Кто не помнит, как в первые годы революции неизвестны призывались писать портреты, а портретисты — батальные сцены! Но тогда это было понятно и естественно: революция нуждалась в быстроте и натиске, ей некогда было разбираться в «мелочах». За то, когда она этого хотела, она умела и разбираться. До сих пор украшением нашего музея Красной армии являются плоды заказа, данного высшим военно-редакционным советом в 1923 году, —работы Кустодиева, Лансере, Шарлемани, Чехонина. Это был правильно данный заказ. Но — увы! — за ним последовал период предоставления художников самим-себе...

Все это делает нынешний заказ, данный совнаркомовской комиссией художникам, особенно значительным. Во-первых, потому, что на этот раз к участию в художественной работе привлечены все наши художественные «направления» в лице лучших своих мастеров (и ОСТ, и АХРР, и бывший «Бубновый валет», и о-во «4-х искусств» и др.). Ни одно из них не обойдено и все они смогут доказать свои реальные возможности в условиях равноправного состязания. А ведь это важнее всего: не по словам, не по манифестам, а по делам его судится искусство!

И, во-вторых, потому, что выбор тем (в пределах общего их соответствия десятилетнему юбилею Октября) предоставлен на этот раз самим художникам. Это обстоятельство имеет чрезвычайно важное значение. Каждый из художников взял на себя то, что он может, в чему «лежит его душа». Художники-ориенталисты из о-ва «4-х искусств» пишут картины на восточные темы; художники из ОСТ, особенно склонны к чисто современным, индустриальным мотивам, пишут картины на фабричные и инженерные темы.

Скульпторы - портретисты лепят портретные бюсты, скульпторы - анималисты лепят конные статуи и т. д. Таким образом, заказ построен на принципе индивидуализации, на принципе использования всех дарований, на принципе **планомерности**.

Все это гарантирует то, что результаты заказа совнаркомовской комиссии и будут совсем не халтурного, но подлинно серьезного достоинства. На это государство предприняло интереснейший опыт, и этот опыт покажет нам, на что способно наше искусство. Судя по тому, с каким искренним увлечением наши художники принялись за работу, раз'ехавшись за материалом по местам — кто на Волховстрой, кто на завод, кто в деревню, — можно быть уверенным, что предстоящей осенью художественный урожай даст нам полновесный сбор.

Я. ТУГЕНДХОЛЬД.

Американская делегация в Тифлисе

Вчера вечером в Тифлис по Военно-Грузинской дороге прибыла американская рабочая делегация. Делегацию сопровождает проф. Крылов.

Как известно, американская делегация разбилась в Москве на три группы. Первая группа выехала на Донбасс, другая — на Урал, а третья — в Грузию.

Третья группа вылетела из Москвы на аэроплане 23 августа и в тот же день прибыла во Владикавказ. Вчера вечером делегаты выехали на автомобиле из Владикавказа.

В состав прибывшей группы входят —секретарь делегации Альберт Койль, который является редактором журнала союза машинистов «Локомотив Эндижмерс Джорналь» и секретарем кооперативных союзов Америки, и Джеме Финнатрик. Группу сопровождают эксперты профессор Колумбийского университета Кауци и профессор Иельского университета Девис.

Вчера наш сотрудник беседовал с секретарем делегации Альбертом Койль. В беседе Альберт Койль заявил, что руководители американской федерации труда Грин и компания приняли все зависящие меры, чтобы воспрепятствовать живому общению американских и советских рабочих. Были приняты все меры к тому, чтобы делегации не удалось выехать из Америки в СССР. Но все ухищрения и запугивания оказались тщетными и не могли преодолеть стихийную тягу американских рабочих в СССР и их стремление ознакомиться непосредственно с жизнью и бытом трудящихся советской страны. Против воли Грина и компании в Америке была организована рабочая делегация, которой после многих усилий удалось выехать в СССР. За поездку делегации выскакивалась только группа сенатора Боры, который, как известно, является сторонником признания СССР.

Чтобы придать работе делегации серьезно-научный характер, делегацию сопровождают 8 виднейших профессоров - экспертов.

Касаясь своих впечатлений об СССР, Альберт Койль говорит:

— Уже при в'езде в СССР все мы, в том числе и эксперты - профессора, были поражены восстановительным процессом и стройкой в вашей стране. В Америке сейчас очень трудно убедить кого - либо в том, что в советской стране идет кипучая созидательная работа и что в стране жизнь вошла в нормальную колею. Даже известная книга о впечатлениях английской рабочей делегации не имела успеха в Америке.

Сейчас мы собираем материалы о деятельности советских организаций в СССР и подробно знакомимся с бытом и жизнью советской страны. Все полученные нами и экспертами материалы будут использованы для специальных печатных трудов, которые делегация предполагает издать в Америке. Имена профессоров - экспертов известны всей Америке и их голоса будут услышаны не только рабочими, но и другими кругами Америки.

Известие о казни Сакко и Ванцетти вызвало чувства глубокого возмущения среди всех членов делегации.

Сегодня делегаты выезжают на осмотр ЗАГЭС. После посещения ЗАГЭС делегация будет знакомиться с заводами и фабриками Тифлиса. 26-го августа вечером делегация выезжает в Баку.

Приезд проф. Васильева

Вчера вечером в Тифлис приехал проф. Васильев, приглашенный комитетом по постройке Рионской гидроцентрали для консультации при проектировании гидро-технических сооружений станции.

В беседе с нашим сотрудником проф. Васильев заявил, что он приглашен в качестве консультанта при проектировке приводного канала, тоннеля и главной плотины станции. Проф. Васильев через несколько дней выедет на место работ.

— Одновременно с этим, — говорит проф. Васильев, — в мою задачу входит консультация по гидро-техническим сооружениям Аджарис-Цхальской гидростанции.

В конце беседы проф. Васильев заявил, что целью его поездки является также изучение бассейнов, и режима реки Куры. При СТО СССР образована специальная комиссия по этому вопросу, которой поручено детально изучить бассейн реки Куры и выяснить возможность использования вод Куры для орошения Азербайджана. Комиссия СТО уже начала работу.

За неделю

На улучшение лечебной сети Аджаристана наркомздравом Грузии отпущены 2.000 руб. из запасного фонда.

В Озургетский, Сенакский, Зугдидский уезды и в г. Поти наркомздрав командирует врача для ознакомления с состоянием дела медицинской помощи, главным образом, застрахованным.

На восстановление виноградарства. В селениях Руисцири, Бушате и Варисубани, Телавского уезда, учреждены артели по восстановлению виноградарства. Этим артелям местные агрономические организации оказывают необходимую помощь, снабжая их прививочным материалом и помогая в устройстве типовых теплиц.

По Осетии верхом

(От специального корреспондента «З. В.»).

О ХЛЕБЕ, КАРТОШКЕ И ДОРОГЕ

Всю ночь шел дождь. Мы сидели молча, притаившись на деревянных низеньких скамейках и расположившись полукругом у очага, над которым висел чугунный котелок. Разлитая непрерывными дождями единственная тропа, по которой можно пробраться из Они в район Кударо, тяжелый под'ем и долгий путь сделали свое дело. Мы устали так, как может устать человек, который тащит на себе свою лошадь по горным тропам вот уже второй день.

Тип осетина - горца.

Когда после восьмичасового перехода по речкам, под'емам и спускам мы увидали, наконец, с высоты Кударинского перевала раскинувшийся у речки Джоджора коричневый Чаландаги, нас обуяла радость.

Много лет тому назад бежали сюда древние осы, разбитые и гнущие, с женами и детьми, бежали от Золотой орды из Диторского, Куртатинского и Тагаурского ущелий, ибо местность эта, где через седые ответвления вырос Часавасцы, показалась, как непроходимая, и вот осы рассеялись здесь, зная, что горы не выдадут их, не раскроют их убежища.

Из века в век росли дома, Джоджора много раз меняла русло, переходя от правой горы к левой.

***

В чугунном котелке начинает клокотать вода. В котелке варится для нас картофель. За стеной бушует непогода, скрипят заборы, а снаружи у самых дверей ежится, ворочаясь и скуля, промадный пес. Мы сидим у очага, в полумраке, ибо маленькая коптилка не в состоянии осветить эту большую, сырую, темную залу, в нижнем углу которой навалены до самого потолка пветные одеяла и матрацы.

Едва освещает эту сырую, темную залу очаг, в котором нервно вздрагивает красное пламя, свет которого бьется на каменной стене, как солнечный зайчик.

На этот очаг и это пламя, которое лижет черный котелок, можно смотреть полусонными глазами всю ночь. И пока мы сидим, притаившись, на низких круглых трехножках, женщины—обитательницы этого дома—забились в угол комнаты и оттуда смотрят на нас и на этот медленный огонь. Женщины по-русски не знают ни одного слова, а мы уже «научились» по осетински.

Мы говорим женщинам:

— Дон!

И для большей убедительности складываем пальцы рук так, чтобы они образовали нечто вроде цилиндрической формы, и затем подносим их к губам, откидывая голову назад. Женщины смеются и приносят нам деревянный ковш, в котором ледяная вода.

Мы пьем поочереди маленькими глотками эту воду и говорим:

— Бугныг! (спасибо).

В доме не было хозяина. Он ушел еще утром в «канцелярию» (всякое общественное место—исполком, партком и т. д.—здесь называется канцелярией) и до сих пор не возвращался.

До прихода хозяина приступить к еде нельзя. Мы сидим и, глотая слюни, смотрим на котелок, в котором уже разварился картофель. Немногие не унимается слышно, как по крутым переулкам бежит вода...

Павел Засеев пришел как-то сразу, неожиданно. Он распахнул дверь и застыл от удивления. Потом он осторожно переступил порог, прикрыл дверь и низко поклонился:

— Гостям, здравствуйте...

Женщина и дети встали. Павел Засеев, сняв отсыревшую бурку и белую войлочную шляпу, передал их женщине и подсел к нам, протянув к огню ладони рук.

В полумраке нельзя было заметить, как женщины приготовили низкий, не выше табуреток, стол, как на столе появились «карджина»—ячменные сухие лепешки, начиненные сыром, вареный картофель и бутылка «араки»—питье, которое напоминает самогон.

Павел Засеев наполнил рог «араки», поднял его над головой и сказал:

— Пусть тот бог, который послал вас в мой дом, живет хорошо и счастливо.

Опорожнив рог одним глотком, Павел Засеев взял в руки самую большую картошку и, разжевывая ее горячую, стал рассказывать:

— Эта картошка и этот хлеб спорят между собой, а дорога смеется над ними обоими вместе. Почему этот хлеб и эта картошка не могут ужиться вместе на одной земле?...

Павел Засеев дожевывает картофель, хмуро подмигивает и говорит:

— Тут целая история: спор между картошкой и хлебом не кончается, пока мы не справимся с дорогой.

***

Что за спор? Почему хлеб восстал против картошки? И при чем здесь дорога?

Павел Засеев за вечерней трапезой посвятил нас в тайну этого дела.

Картошка в этих краях родится лучше хлеба. Как-то, несколько лет тому назад, родился хлеб. Хорошим его нельзя было назвать. Дожди смыли этот хлеб. Набухшая земля сползла в речку. Вода унесла землю, унесла в Рион и хлеб. И крестьянство Кударо осталось без хлеба. Тот, кто посеял картофель, был счастливцем. Зиму он не голодал. На другой год крестьянство посеяло картофель и его уродилось столько, что негде хранить. Картошку нужно продать, чтобы купить хлеб. Чтобы продать картофель, нужно его вывезти на рынок в Они или Цхинвали.

На чем вывезти? Ареб здесь нет, ибо нет дорог. На верхнюю лошадь больше пяти пудов не нагрузишь. До Цхинвали путь в два дня. Во что обойдется себестоимость пяти пудов картошки и кто ее купит?

А если сеять хлеб, это игра в следующую: родится или нет? Хорошо, если родился и не будет сползания и не будет дождя, что размоет гору: смоет хлеб. При игре наверняка—гадать нельзя. Большинство сеет картофель. Дожди не могут размыть картофель, ибо клубни его, как корневища деревьев, цепко держат землю.

Но здесь вновь заколдованный круг. Нужно продать картофель и купить на вырученные деньги хлеб. Но куда вывезти картофель, раз «никуда нет дорог?».

Вот почему дорога смеется над хлебом и картофелем! И не только над картошкой и хлебом, но и над сыром и маслом. Часть крестьянства махнула рукой и на картофель и на хлеб и с помощью молодых агрономов приступила к организации молочных ферм.

Фермы в Цона и в Эрцо работают хорошо. В Эрцо под ферму отведено здание церкви. Это здание сейчас ломится от сыра.

Молодой тимирязевец, работающий на этой ферме, скучен:

— Куда этот сыр вывести, на чем этот сыр вывезти? Лошадь до Цхинвали обходится в пять рублей,—на лошадь много не нагрузишь.

***

Павел Засеев вздыхает:

— Зачем Ленин не сказал: «Без дорог не будет социализма»? Сейчас у нас, верно, была-бы дорога, мы могли бы возить картофель, привозить хлеб. Мы могли бы тяжелобольных везти в Цхинвали, наши женщины не умирали бы при родах, почта приходила бы ежедневно... Ленин сказал: «к советской власти прибавь электричество, будет социализм, в уже строят кругом станции. Еще Ленин сказал: «Социализм—это учет», и вот мы провели перепись... Верно Ленин не был на Кавказе, иначе он обязательно сказал бы: «Без дорог не будет социализма».

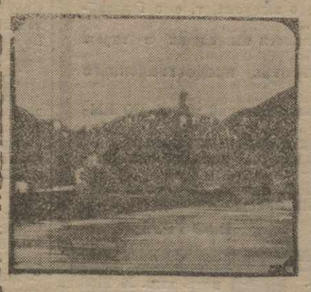

Типичный горский аул.

***

Утром, когда мы оседлали лошадей, со двора Павла Засеева было видно, как за ночь вздулась река, несла на себе деревья и катила громадные камни.

— Вы не проедете до Кемульты,—сказал Павел Засеев: — ночью, верно, размыло тропу.

Николай Стор.

У станка и на отдыхе

Голос больных

Туберкулезные больные, побывавшие в санаториуме № 3 (Аджаримаш), в один голос утверждают, что постановка медицинского дела, питание больных и уход за ними в санаториуме не выдерживают никакой критики.

Больные, вместо того, чтобы спокойно отдохнуть, принуждены пережить ряд неприятностей. Уже в момент прибытия в санаториум поражает то, что новый больной не подвергается почти никакому медицинскому исследованию. В санаториуме имеются только одни весы на 3 корпуса, при чем они почти всегда испорчены. На жалобы больных не обращают никакого внимания, отвечая им: «Идите, мол, жаловаться в Курупр».

После первого поверхностного осмотра прибывший больной в течение 15-20 дней не осматривается совершенно. Вторичный осмотр производится лишь после настойчивых требований.

Прибывающие больные помещаются совместно с находящимися уже в санаториуме, не подвергаясь дезинфекции. В течение 5-7 дней они часто не направляются в баню. Это, конечно, создает опасность заноса инфекционных заболеваний. К тому же, данное зд

Итоги всесоюзного тарифного совещания

Командированный ЦИСТ на всесоюзное тарифное совещание т. Годабрелидзе вернулся и сообщил нам об итогах совещания.

Совещание отметило ряд достижений и области проведения кампаний по перезаключению коллективных договоров. Кампания проходит с участием широких масс рабочих. Отрицательная сторона—непомерная затяжка договоров, причиной которой являются хозяйственные организации.

В отношении заработной платы отмечено, что за девять месяцев 1926-27 года есть увеличение номинала зарплаты на 12 проц. Производительность труда поднялась на 14-15 проц.

Особое внимание было уделено вопросу планового повышения зарплаты. Отмечалось отсутствие увязки повышения в местной промышленности с соответствующими отраслями промышленности союзного значения.

Вышеесло постановление о переносе срока заключения договоров на 1 января. Договоры заключаются на один год, как в тарифной, так и в правовой части.

По постановлению совещания, в начале предстоящего хозяйственного года должна начаться реформа заработной платы. Реформа будет заключаться в проведении новых тарифных сеток и справочников, с увеличением доли тарифной ставки. Взамен общих сеток будут введены отдельные сетки для рабочих, инженерно-технических сил, для служащих предприятий и учреждений. Рабочая сетка будет содержать 8 разрядов при соотношении 1:3, инженерно-техническая—16 разрядов при соотношении—1:4, и т. д.

В отношении государственного нормирования заработной платы в 1928 году решено провести нормирование как находящихся за государственном, так и на местном бюджете.

По вопросу о производственных совещаниях отмечен их рост и усиление работы. Увеличилась на 70—80 проц. выполняемость их предложений. В дальнейшем решено добиться организации фондов премирования во всех предприятиях и бороться с бюрократическим отношением хозорганов к совещаниям.

Опыт организации контрольных комиссий дал положительные результаты, и поэтому решено расширить сеть этих комиссий.

Пенсии и пособия

Зак. ЦКТ ввел (постановление № 58) в действие по ЗСФСР ряд постановлений Союзного совета социального страхования.

Вместо существовавших до сих пор определенных норм пособий в соответствии с заработной платой каждой данной местности вводится система твердых ставок пособий по поясам. Все страховые кассы Союза распределены по 6 поясам. Отнесение страховой кассы к тому или иному поясу определяется уровнем заработной платы и промышленным характером данной местности.

Страховые кассы ЗСФСР отнесены: бакинская—к 1-му поясу, тифлисская—ко 2-му поясу, эриванская, батумская, кутаисская—к 3-му поясу, остальные—к 4-му поясу.

Вводятся твердые нормы дополнительных пособий (на роды, кормление ребенка, на погребение). Взамен старого максимума пособия по временной нетрудоспособности в 180 р., устанавливаются новые максимумы, размеры которых, в зависимости от пояса, колеблются от 120 р. до 180 р.

Взамен прежних двух категорий безработных, обеспечиваемых пособиями, устанавливаются три категории безработных. Нормы их обеспечения в общем увеличены.

Новое в деле обеспечения безработных—семейные надбавки к основному пособию. Надбавка выдается на определенных членов семьи безработного, находящихся на его иждивении, в размере 15, 25 и 35 проц основного пособия, в зависимости от количества лиц, находящихся на иждивении безработного.

Вместо существовавших предельных норм пенсии (максимум и минимум), в зависимости от средней зарплаты данной местности, вводятся твердые ставки максимума и минимума пенсий, размер которых варьируется по поясам.

Кустарно-промысловая кооперация Грузии крепнет

Кустарно-промысловая кооперация Грузии, еще недавно пережившая кризис, вступила на путь укрепления и развития. Решающую роль в этом деле сыграли денежные средства, предоставленные Грузкустпромсоюзу в тот момент, когда он более, чем когда-либо, в них нуждался.

Председатель правления Грузкустпромсоюза т. Айвазов в беседе с нашим сотрудником сообщил, что 25.000 руб, отпущенные союзу правительством Грузии на усиление основного капитала, 26.000 руб., полученные из сел.-хоз. банка Грузии для приобретения шерсти и снабжения суконно-ткацких сельских артелей и, наконец, 47.000 руб. долгосрочной ссуды из сумм, предназначенных кооперации по бюджету СССР, помогли кустарно - промысловой кооперации Грузии встать на ноги.

Всекопромсоюз открыл кредит в сумме 50.000 руб. и снабжает Грузкустпромсоюз сырьем и полуфабрикатами (пряжа, кожевенные товары и целый ряд других, имеющих первостепенное значение для кустарно-промысловой кооперации Грузии).

Местные тресты также изменили свое отношение к союзу и регулярно снабжают его сырьем. В частности, заключено соглашение с шелкотрестом Грузии на регулярное снабжение шелковой грежей (не менее 10 пуд. в месяц). Соглискавшиеся из своих заготовок уделяет Грузкустпромсоюзу 3.000 пуд. шерсти весенней стрижки и столько же осенней.

Таким образом, снабжение кустарно-промысловой кооперации сырьем и полуфабрикатами наладилось. В настоящее время еще не вполне благополучно с получением металлов, но уже приняты меры к тому, чтобы в 1927-28 году снабжение ими кустпром. кооперации взял на себя Металлосиндикат.

Параллельно с финансовым укреплением оживились сбытовые операции союза: Всекопромсоюз закупил у кустарно - промысловой кооперации Грузии 20.000 метров (более, чем на 60.000 руб.) мустарного сукна и на 15.000 руб. шелковых тканей, производство которых заметно улучшилось, особенно, с выпуском че-су-чи.

Кроме того, кустарно-промысловая кооперация снабжает сейчас потребительскую—мылом; Грузгосторг и Еркоопп—обувью.

Новый инструкторский аппарат союза ведет усиленную работу по обследованию и ревизии кустарно-промысловых артелей.

„Астраханские дела"

Вчера вернулся из Ленинграда в Тифлис проф. гос. университета Грузии М. А. Полиевктов. Наш сотрудник имел с проф. Полиевктовым беседу относительно научной связи, поддерживаемой между научно-историческими организациями СССР и такими же организациями в Грузии.

Проф. Полиевктов посетил существующую при Академии наук СССР постоянную историческую комиссию, которая, наряду с центроархивом РСФСР, является главным органом по изданию материалов, относящихся к русской истории. Эта комиссия сейчас значительно оживила свою издательскую деятельность. Кроме изданий отдельных серий исторических памятников, она предполагает издавать постоянный научно-исторический орган.

В библиотеке комиссии ощущается большой недостаток в кавказских изданиях по истории и, в первую очередь, в «Актах» бывшей кавказской историографической комиссии. Там очень интересовались, предполагается ли центроархив Грузии продолжать издание «Актов».

В рукописном отделении комиссии находится много дел, имеющих непосредственное отношение к истории Грузии. Таковы, например, так называемые «Астраханские дела». В них находится большой материал как по вопросу о проезде послов из России в Грузию и обратно, так, что самое главное, и по вопросам о торговле России с Персией и Закавказьем в 16 и 17 веках.

Новые заводы

О состоянии работ по постройке новых заводов и фабрик в комитете по новостройкам ВСНХ Грузии нашему сотруднику сообщили следующее:

Суконная фабрика в Тифлисе: здание главного корпуса фабрики доведено до полных перемычек. Вчерне закончены здание конторы и два жилых дома.

В Германии заказано оборудование на 500.000 рубл. Часть оборудования уже получена. Предполагается заказать еще некоторые части оборудования на 270.000 рубл.

На строительные работы фабрики до 1 августа было затрачено 1.134.954 рубл. и по заказу на оборудование—64.270 рубл.

Баритовая мельница в Кутаисе: закончена постройка хозяйственных зданий и заготовка строительных материалов для заводского корпуса. В настоящее время проводится линия электропередачи из Кутаиса к месту работ.

Оборудование для баритовой мельницы заказано в Германии.

На строительные работы до 1 августа было израсходовано 263.387 рубл.

Цементный завод: из Москвы получено сообщение, что НТУ ВСНХ СССР утвердил строительный проект Кавгисховского цементного завода. В Кавгисхови идет заготовка строительных материалов и заканчивается отчуждение участка, отведенного под постройку завода.

Бумажная фабрика в Джави: ведется обследование лесных массивов, передаваемых бумажной фабрике. Производится дополнительная съемка местности. Проект фабрики закончен.

До 1 августа было израсходовано 318.008 рубл. в виде аванса на работы по проведению железнодорожной ветки и заготовку строительных материалов.

Кутаисская шелкомотальная фабрика: закончена постройка помещений для складов и жилых домов. Начаты земляные работы. Закончено также проведение железнодорожного тупика и подъездных путей. Постройка фабрики обойдется в 561.732 рубл. Пока израсходовано 58.281 рубл.

Озургетская шелкомотальная фабрика: в настоящее время идет бетонировка фундамента главного корпуса. На строительные работы до 1 августа было израсходовано 118.590 рубл. Постройка фабрики обойдется в 609.930 рубл.

Хонская шелкомотальная фабрика: на строительные работы до 1 августа израсходовано 112.527 руб.

Для всех трех шелкомотальных фабрик—Кутаисской, Озургетской и Хонской—в Италии заказано необходимое оборудование.

Стоимость бюджетного набора

Секцией статистики труда Зак ЦСУ исчислена стоимость полного бюджетного набора по главным городам ЗСФСР на 1-ое августа.

В **Баку** стоимость бюджетного набора за июль по взвешенным ценам (комбинированным из кооперативных, частных и отчасти, государственных цен, пропорционально закупкам) определяется в 25 руб. 49 коп., что знаменует вздорожание набора против предыдущего месяца на 2,4 процента. В частности, группа сел.-хоз. товаров, входящих в набор, вздорожала на 4,3 проц., группа промышленных — на 0,2 проц. Плата за коммунальные услуги и культурно - просветительные расходы как в Тифлисе и Эривани, так и в Баку—стабильна.

В **Эривани** стоимость полного набора снизилась на 2,2 проц. выразившись в сумме 22 р. 28 к., при этом группа сел.-хоз. товаров подешевела на 2,3 проц., группа промышленных — на 3,1 проц.

В **Тифлисе** за отчетный срок стоимость бюджетного набора понизилась на 1,4 проц., в том числе сел.-хоз. товары подешевели на 2,2 проц. и промышленные—на 0,3 проц.

Сельские цены стабильны

По индексам сельских розничных цен Зак. ЦСУ группа промышленных товаров в сельских кооперативах республик Закавказья к 1 августа против 1 июля в цене—стабильна.

Колебание цен по некоторым отдельным товарам столь незначительно, что не влияет на уровень цен всей группы.

Так, в **Азербайджане** табачные изделия подешевели на 1 проц., в то же время металлич. товары вздорожали на 3 проц.; в **Грузии** соль понизилась в цене на 1 проц., керосин—на 4 проц., разные предметы широкого потребления—на 1 проц., металлические товары вздорожали на 1 проц.

В **Армении** каждый из учтенных промтоваров в цене стабилен.

Трудящиеся Тифлиса клеймят убийц Сакко и Ванцетти

Весть о казни Сакко и Ванцетти вызвала волну возмущения среди рабочих и служащих Тифлиса. Вчера по окончании работ на всех фабриках и заводах состоялись многолюдные митинги протеста.

Трудящиеся Тифлиса в своих резолюциях единогласно выражают возмущение подлым преступлением капиталистических хищников и заявляют о своей готовности в любой момент встать на защиту СССР от нападения империалистов.

Рабочие и служащие завода «Тэмза» возмущены неслыханным преступлением буржуазной юстиции, умертвившей Сакко и Ванцетти, и считают эту казнь вызовом рабочему классу всего мира.

Рабочие и служащие **гл. мастерских Зак. жел. дор.** в количестве свыше 2.000 человек квалифицируют казнь Сакко и Ванцетти, как гнусное преступление буржуазии Америки.

Многолюдное собрание **рабочих и служащих депо Тифлис Зак. жел. дор.** выражает свое возмущение по поводу зверской расправы.

Рабочие и служащие **главного материального склада Зак. жел. дор.** единодушно выражают свое возмущение казнью Сакко и Ванцетти и заявляют о своей готовности в любой момент защитить СССР.

Рабочие и служащие **Маслобойно-мыловаренного треста**, узнав о приведении в исполнение приговора над Сакко и Ванцетти, возмущены действиями буржуазии Соединенных Штатов, 7 лет мучевшей в своих застенках ни в чем невиновных людей и убившей их в интересах классовой мести. Рабочие выражают готовность в любой момент защитить советскую республику и призывают всех трудящихся вступить в ряды МОПР.

Многолюдный митинг рабочих **гос. таб. фабрики им. Ленина** в принятой резолюции заявляет, что рабочие глубоко возмущены актом классовой мести американской буржуазии и выражают уверенность, что пролетариат Америки сумеет призвать палачей к ответу.

Рабочие **макаронной фабрики им. Дзержинского**, узнав об убийстве Сакко и Ванцетти, присоединяются к протесту трудящихся всего мира против этого неслыханного злодеяния.

Рабочие и служащие **Госкинпрома Грузии**, констатируя, что буржуазия не останавливается ни перед чем для уничтожения верных делу рабочего класса товарищей, призывает международный пролетариат сплотиться вокруг СССР для беспощадной борьбы против обнаглевшего капитала.

Тифлис

КОММУНАЛЬНЫЕ БАНИ

Управление коммунальными банями представило в плановую комиссию исполкома пятилетний план развития хозяйства коммунальных бань. По плану за пятилетие предположено выстроить две новых бани. Число бань будет доведено до 12-ти. На новое строительство будет нарасходовано за пятилетие 253.000 руб. Пропускная способность бань за пятилетие увеличится на 50—60 проц. Сейчас бани пропускают ежегодно около 1.300.000 ч., к концу пятилетия цифра эта увеличится до 2.000.000.

ПО ГОРОДУ

◆◆ **Медикаменты.** На распределительном заседании Совнаркома Грузии решено просить Совнарком ЗСФСР о выдаче наркомздраву лицензий на 200.000 руб. для ввоза в Грузию необходимых медикаментов.

◆◆ **Тирипонский канал.** На распределительном заседании Совнаркома Грузии решено провести закавказский сел.-хоз. банк об отпуске водхозу Грузии краткосрочного кредита в размере 100.000 руб. для производства неотложных работ по сооружению Тирипонского канала.

◆◆ **Широковещание.** Наркомпрос Грузии возбудил ходатайство перед Совнаркомом о предоставлении ему права заняться широковещанием. На распределительном заседании Совнаркома Грузии ходатайство это было удовлетворено. Одновременно предложено наркомпросу выработать программу и план широковещаний и проверить сеть широковещания в Грузии.

◆◆ **За непринятие противопожарных мер** управлением пожарных частей города Тифлиса за последнее время наложены административные меры взыскания на ряд лиц и учреждений. Надзиах наложен штраф на администрацию клуба медсантруд.

◆◆ **Открытие нового отделения банка.** Ахалцихский уездный исполнительный комитет возбудил ходатайство об открытии в Ахалцихе отделения тифлисского городского банка. Совнарком Грузии удовлетворил ходатайство.

◆◆ **Опыты с кварцевыми приемниками.** Инж. Лебедев выехал в Сагаредко для организации опытов с кварцевыми приемниками.

◆◆ **Метрическая система.** На распределительном заседании Совнаркома Грузии одобрен проект инструкции о создании уголков пропаганды метрической системы среди сельского населения.

◆◆ **Ремонт театра Руставели.** На распределительном заседании Совнаркома Грузии решено отпустить из средств строительного фонда 2.760 руб. на ремонт здания театра Руставели.

◆◆ **Институт наглядных пособий.** На расширение института исполком отпустил 8.300 руб. Утвержден штат института. Для увеличения оборотных средств исполком отпущено дополнительно 5.000 руб.

◆◆ **Бюджетная комиссия.** Образована бюджетная комиссия для составления бюджета на будущий хозяйственный год. В состав комиссии вошли т.т. Сухишвили, Иванов-Кавказский, Африкеков, Месхи, Тхилава, Мачавариа, Каландзе, Долидзе, Гавашели, Хахаишвили и Орджоникидзе.

◆◆ **Поливка улиц.** Исполком приобрел специальный автомобиль с большим баком для поливки улиц. Президиум исполкома отпустил еще 6.000 р. на приобретение второго автомобиля.

◆◆ **Электростанция в Мангличе.** На постройку и оборудование электрической станции в Мангличе исполком отпустил 2.366 руб.

◆◆ **Бесплатные билеты работникам водопровода.** Президиум исполкома постановил приобрести именные бесплатные жел.-дор. билеты для всех рабочих и служащих авчальского водопровода.

◆◆ **Передача садов.** Политехническому институту сданы в аренду безвозмездно сады по Феодосьевской ул. и Ортачалах.

◆◆ **Пожарный пост.** Президиум исполкома установил в районе Ахалдаба (Надзировка) пожарный пост.

◆◆ **Выселение из домов.** Последнее обследование домов в городе показало, что многие дома на окраинах вследствие ветхости опасны для жилья. В связи с этим исполком решил по мере возможности выселять жильцов из всех домов, которые опасны для жилья. При выселении рабочих и служащих им будут предоставлены квартиры.

ВЧЕРА НА БИРЖЕ

Оживленно с текстильными изделиями, в частности — с трикотажем, маркой и др.

ПОПРАВКА: в № «З. В.» от 12 августа было помещено сообщение из Баку о назначении т. Баймана ген. консулом СССР в Тавриза.

Заметка эта не соответствует действительности.

ПРОИСШЕСТВИЯ

◆◆ **Труп.** На Ходживанкском кладбище, у полотна железной дороги, обнаружен труп неизвестного мужчины.

◆◆ **Заснул.** Иосиф Надибиридзе, возвращаясь домой, заснул на улице в районе 3 комиссариата. Проснувшись, Надибиридзе обнаружил пропажу папахи и серебряного пояса.

◆◆ **Задержали воров.** Угрозыск задержал: Сергея Гогиашвили — за кражу 15 «обоймиков железнодорожных правил»; Арменака Варсегяна, вытащившего из кармана у В. Цатуровой 1 руб. и Ан. Литмана — за кражу скатертей у Артема Чилая.

◆◆ **Кражи.** Из квартиры П. Гагнидзе похищены брюки, в кармане которых находились 44 руб. и денежные документы, в общем на сумму 230 руб. —Из квартиры А. Гелашвили (Мартхобская, 8) похищена одежда на 30 р. —Из квартиры Э. Вачнадзе (Арагвинский пер., 17) похищены серебряные часы, стоящие 45 руб.

ПО УЕЗДУ

◆◆ **Поранение.** В сел. Сампвильдо Ераид Даниелов тяжело ранил топором свою жену из ревности. Даниелов арестован.

Кредитование колхозов

На кредитование колхозов Грузии Армении и Азербайджана Закгосбанк ассигновал 15.000 руб., на льготное кредитование крестьянских хозяйств республик ЗСФСР — 10.000 руб. (Закгосбанк).

Ликвидация общества „Транспорт"

По постановлению СТО ликвидируются все конторы первого акц. о-ва «Транспорт» в ЗСФСР.

Пострадавшим от стихийных бедствий

В нашей газете уже сообщались подробности постановления республиканской комиссии по выяснению убытков от стихийных бедствий в Грузии. Постановления эти сводились к следующему: определить в срочном порядке размер суммы, необходимой для производства предварительных работ, принять необходимые меры для быстрого продвижения продовольственных грузов в пострадавшие районы, составить полный проект берегоукрепительных работ по р. Ингуру, предложить сел.-хоз. банку усилить кредитование населения пострадавших районов и т. д.

На распределительном заседании Совнаркома Грузии постановления этой комиссии утверждены полностью. Вместе с тем комиссии предложено выяснить убытки, понесенные населением Абхазии от стихийных бедствий.

Закгосбанк открыл Нахсельбанку долгосрочный кредит в размере 36.000 рублей на раздачу ссуд крестьянам, пострадавшим от стихийных бедствий. Кроме этих средств, Закгосбанком отпущено еще 50.000 рублей долгосрочной ссуды на приобретение рабочего скота.

На те же цели выданы ссуды и остальным республиканским банкам. Закгосбанку пролонгированы платежи по долгосрочной ссуде в сумме 15.000 рублей, отпущенных на приобретение рабочего скота. Ахалцихскому с.-хоз. кредитному товариществу пролонгированы платежи по долгосрочной ссуде в сумме 5.000 руб.

Искусство

◆◆ **Гастроль - общедоступник В. Критер**—сегодня, 25 августа, в саду им. Орджоникидзе (бывш. Муштаид) с участием Викторины Критер, Асафа Месерера, Даниила Кричевского (скрипка), В. Н. Флорова (рояль).

◆◆ **Артистка Е. Т. Жихарева** возвратилась (гастролировала в Берлине, в Риге и Ревеле). Сейчас Е. Т. Жихарева гастролирует в Москве в драматическом театре быв. Корша и выступает в пьесах: «Пылающий костер», «Мирра Эфрос», «Родина» и в новой пьесе С. Манского «Пуменья Митрофания». В настоящее время ведутся переговоры о гастролях Е. Т. Жихаревой в Тифлисе.

◆◆ **Картина «Расстрел 26-ти комиссаров».** На днях А. А. Гольдштейном передан в распоряжение Тифлисского горисполкома подлинник картины И. Бродского «Расстрел 26-ти комиссаров». Картина приобретена Тифлисским исполкомом.

◆◆ **«Пролетарули Мцерлоба» № 7** вышел из печати. Содержание: «Федерация советских писателей». Художественная литература: «Ктиер Орс»—А. Акопян; «Бяженец» — К. Бобокидзе; «Из прошлого»—Сандро Эули; «Дневник одного молодого человека» — К. Лордкипанидзе; «Река жизни»—И. Валекли; «Очередной пожарный»—К. Лордкипанидзе; «Пожар» — Э. Полумордашвили; «Ткачо» (поэма)—Ф. Нароутвили; теория и критика: «Пролетарская мораль и пролетарская поэзия»—С. Амаглобели; «Грузинская пролетарская поэзия»—Б. Бучаидзе; «Комсомол на идеологическом фронте»—Мих. Каихвадзе; «Для критики и библиографии»—В. Лордкипанидзе. Библиография.

Шахматы

◆◆ **Сеанс одновременной игры Дуз-Хотимирского.** Второй сеанс одновременной игры мастера Дуз-Хотимирского состоится в пятницу, 26 августа, в Новом рабочем клубе. Участники приносят с собой свои игры.

◆◆ **Сеанс одновременной игры Дуз-Хотимирского,** данный 23 августа в клубе сотрудгружащих на 40 досках, закончился с результатом +35—2=3 Завтра, 26 августа, мастер Дуз-Хотимирский дает сеанс одновременной игры в Новом рабочем клубе.

◆◆ **Четверной матч-Турнир.** Сегодня в 6 часов вечера в Центр шахматном клубе (б. военный собор) играется II тур первого круга. Мастер **Дуз-Хотимирский** играет с **Гоглидзе, Сорокин—с Тальвиком.**

Письмо в редакцию

В газете «З. В.» (№ 1551) помещено было траурное объявление о смерти и состоявшихся похоронах 4-х лиц семьи Егорова. Повидимому, контора «З. В.» была введена в заблуждение каким-то хулиганом, ибо все перечисленные в об'явлении лица живы и здоровы.

Давид Иосифович Егоров.

Декреты и постановления

ПОСТАНОВЛЕНИЕ ЗАКАВКАЗСКОГО ЦЕНТРАЛЬНОГО ИСПОЛНИТЕЛЬНОГО КОМИТЕТА И СОВЕТА НАРОДНЫХ КОМИССАРОВ ЗСФСР

Об изменении редакции постановления СНК ЗСФСР от 5-го августа 1926 г. о фонде по улучшению быта рабочих и служащих.

На основании постановления Центрального Исполнительного Комитета и Совета Народных Комиссаров Союза ССР от 15-го июня 1927 г. о мерах содействия строительству рабочих жилищ (С. З. ССР, 1927 г., № 36, ст. 368). Закавказский Центральный Исполнительный Комитет и Совет Народных Комиссаров ЗСФСР постановляют внести в постановление № 33 Совета Народных Комиссаров ЗСФСР от 5-го августа 1926 г. о фонде по улучшению быта рабочих и служащих (С. У. ЗСФСР, 1926 г., № 9, ст. 710) следующие изменения:

а) В ст. 1 после слов: «(банков: промышленных, коммунальных, сельско-хозяйственных и пр.)» включить слова: «потребительских, кооперативных организаций, за исключением сельских потребительских обществ, а также»;

б) ст. 4 изложить в следующей редакции:

«Из фонда по улучшению быта рабочих и служащих выделяется на нужды рабочего жилищного строительства:

а) не менее 75 проц. государственными, промышленными и транспортными предприятиями, а также акционерными обществами (паевыми товариществами) с фактическим преобладанием государственного капитала, основной целью которых, согласно их уставам, является эксплоатация промышленных и транспортных предприятий;

б) не менее 85 проц. прочими, указанными в ст. 1 настоящего постановления, учреждениями, предприятиями и организациями»;

в) ст. 5 п. «а» изложить в следующей редакции:

«Для закавказских торговых предприятий, кредитных учреждений и потребительских кооперативных организаций, а также акционерных обществ, большинство акций (паев) которых фактически принадлежит государственным учреждениям и предприятиям или учредителями коих являются исключительно государственные учреждения и предприятия, основной целью каковых учреждений и предприятий, согласно их уставов, не является эксплоатация промышленных и транспортных предприятий—Советами Народных Комиссаров соответствующих республик, входящих в состав ЗСФСР, по представлению комитетов содействия строительству рабочих жилищ при народных комиссариатах тех же республик»;

д) в ст. 8 после слов: «и кредитных учреждений» включить слова:

«и потребительских кооперативных организаций, за исключением сельских потребительских обществ»;

е) в ст. 9 после слов: «и кредитных учреждений» включить слова:

«И потребительских кооперативных организаций, за исключением сельских потребительских обществ».

Председатель Закавказского Центрального Исполнительного Комитета С. КАСЬЯН.

Зам. председателя Совета Народных Комиссаров ЗСФСР Д. ГУСЕЙНОВ.

Вр. и. д. секретаря Закавказского Центрального Исполнительного Комитета С. ДЖУГЕЛИ

1 августа 1927 г.

Тифлис-дворец.

ПОСТАНОВЛЕНИЕ ЗАКАВКАЗСКОГО ЦЕНТРАЛЬНОГО ИСПОЛНИТЕЛЬНОГО КОМИТЕТА И СОВЕТА НАРОДНЫХ КОМИССАРОВ ЗСФСР

О комитетах содействия строительству рабочих жилищ.

Закавказский Центральный Исполнительный Комитет и Совет Народных Комиссаров ЗСФСР постановляют:

В целях наблюдения на территории ЗСФСР за проведением в жизнь положения о мерах содействия строительству рабочих жилищ, утвержденного Центральным Исполнительным Комитетом и Советом Народных Комиссаров Союза ССР 15-го июня 1927 г. (С. З. 1927 г., № 36, ст. 369), учреждаются при народных комиссариатах труда республик, входящих в состав ЗСФСР, комитеты содействия строительству рабочих жилищ в составе представителей народных комиссариатов труда и финансов, Высшего Совета народного хозяйства, совета профессиональных союзов, республиканского об'единения жилищной кооперации и исполнительных комитетов главных городов соответствующих республик.

Указанные комитеты содействия действуют на основании особых положений, утверждаемых соответствующими республиканскими Советами Народных Комиссаров.

Председатель Закавказского Центрального Исполнительного Комитета С. КАСЬЯН.

Зам. председателя Совета Народных Комиссаров ЗСФСР Д. ГУСЕЙНОВ.

Вр. и. д. секретаря Закавказского Центрального Исполнительного Комитета С. ДЖУГЕЛИ

1 августа 1927 г.

Тифлис-дворец.

Справочный отдел

ПАРТИЙНЫЙ ДЕНЬ

(Извещения принимаются до 3 ч. дня).

СЕГОДНЯ, 25 АВГУСТА

◆◆ **Заседание бюро самообразования при АПО ТК**—в 7 час. веч., в ц. каб. АПО-работы.

◆◆ **Общее собрание работниц, служащих и домашних хозяек Ленрайона** — в 6 час. веч., в кл. 6 уч. сл. пути.

◆◆ **Экстренное совещание женоргов, совместно с женкомиссиями горрайона** —в 6 час. веч. в райкоме.

◆◆ **Заседание президиума Горрайсовета ОСГД,** совместно с председателями ячеек—в 6 час. веч.

◆◆ **Совещание апоргов и апо-комиссий Арсрайона**—в 6 час. веч.

◆◆ **Заседание комиссии при Арсрайкоме по пересмотру дел**—в 6 час веч.

◆◆ **Горрайком ТО КП (б) Г предлагает** в очередной партдень, в пятницу, 26 августа, на об'единенных собраниях ячеек КП (б) и ЛКСМ поставить следующие вопросы: Итоги парт. и ЛКСМ просвещения в 1926-27 учеб. г.; 2) Подготовительная работа и порядок развертывания сети парт. и ЛКСМ просвещения в 1927-28 учебном году.

ВЫЗОВЫ:

◆◆ **Горрайком ТО КП (б) Г** вторично вызывает в АПО РК, в четверг, 25 августа, в 6 час. веч., **на инструктивное совещание** по вопросу о постановке партпросвещения секретарей и агитпропорганизаторов ячеек Горисполкома, пищутой мебели, Хлебопродукта, наркомпроса, союза паритет, телефона, 2-й тип. ПиТреста, кирпичных заводов, транспорта, мунправда, ГПСУ, наркомзема, Гэт и Электростроя, домовых рабочих, телеграфа, почты, Резинотреста, Машиностроя, пищевкуса и Зак и Груз. РКИ.

◆◆ **Горрайсовет ОСО-Авиахима** вызывает всех руководителей кружков и команд района (стрелковых, 1-ой помощи, авиахимических) сегодня, в 5 ч. веч.

СЕГОДНЯ В ЛЕТНИХ КЛУБАХ

Совторгслужащих — симфонический концерт под управлением С. Н. Василенко; **Новом рабочем**—концерт пианистов Донато и Ланинова; **железнодорожников** — гастроль В. Критер; **медсантруд** — вечер цыганских романсов. **Дом Красной армии и флота** — кино «Безбилетный пассажир»; **автоклуб** — кино.

СПРОС НА РАБОЧУЮ СИЛУ

Биржа труда вызывает из секции № 1: Алавердиев С., Тавакелидзе А., Абрамян В., Тигарашвили Н., Басманову А., Шаинова Х., Зармадзе С., Драмова Д.; из секции № 2: Миминашвили, Сухишвили К.; из секции № 3: Васильеву М., Асмиаиарашвили В., Хачатурову Н., Листофарову Н., Канкава М., Тертерову Ш., Ковалейко Е.

23 августа 1927 г. после тяжкой и продолжительной болезни скончалась

Анастасия Давидовна Чолокашвили,

о чем извещает дочь покойной **Анна Николаевна Чолокашвили. Отпевание 25 августа, в 5 час. веч., в церкви при Кукийском кладбище. Погребение там-же.** 5960

ЛЕТНИЙ КЛУБ МЕДСАНТРУДА (б. «Сегодня»). Исполкомская (б. Соколова), 13.

АНОНС. ЗАВТРА, пятница 26, ПОСЛЕДНИЙ БАЛЕТНЫЙ ВЕЧЕР в Тифлисе

Викторины Кригер и Асафа Месерер

при участии **ДАНИИЛА КРИЧЕВСКОГО** (скрипка) и **В. Н. ФЛОРОВА** (рояль).

Предварительная продажа билетов с четв., 25, в кассе клуба.

Места все нумерованы. 5964

КЛУБ им **т. ОРДЖОНИКИДЗЕ** (бывш. „Муштаид").

Сегодня, в четверг, 25 августа, **единственный общедоступный БАЛЕТНЫЙ ВЕЧЕР** прима-балерины Большого московск. Гос. Акад. театра, заслуженной артистки

ВИКТОРИНЫ КРИГЕР

и премьера Большого московского Госуд. Академ. театра

АСАФА МЕСЕРЕР

при участии **Даниила Кричевского** (скрипка) и **В. Н. Флорова** (рояль).

Цены местам—10 коп., 20 коп. и 40 коп. 5963

Летний театр кино **„ПАЛАС".**

СЕГОДНЯ И ЕЖЕДНЕВНО

ЛУЧШАЯ КАРТИНА СЕЗОНА.

В глав. роль, мировые кино-артисты **МАРИЯ ЯКОБИНИ и ЭНРИКО НОВЕЛЛИ.**

„ДРАМА В СЕВИЛЬИ"

Захватывающий кино-роман в 7-ми частях.

В КАРТИНЕ **„ГРАНДИОЗНЫЙ БОЙ БЫКОВ"**, исключительная игра артистов 5962

Об'явление о выпуске Государственного Внутреннего 12% Займа 1927 г.

На основании постановления ЦИК и СНК Союза ССР от 1-го июня 1927 года НКФ СССР выпущен

ГОСУДАРСТВ. ВНУТР. 12% ЗАЕМ 1927 г.

I. **УСЛОВИЯ ЗАЙМА:** Новый заем выпущен сроком на 10 лет (с 1-го июня 1927 г. по 1-е июня 1937 г.) на сумму 200.000.000 рублей в облигациях достоинством в 50, 100, 500 и 5.000 рублей. Выпускная цена облигаций займа назначается в 98 р. за 100 р. нарицательных.

Облигации займа приносят доход в размере 12% год, уплата которых производится два раза в год, за каждые 6 истекших месяцев, по купонам, срочным на 1 декабря и 1 июня, начиная с 1 декабря 1927 года.

Погашение займа начинается через 5½ лет со дня его выпуска, т. е. с 1 декабря 1932 г. и производится через каждые 6 месяцев.

Для оплаты купонов и выплаты нарицательной стоимости вышедших в тираж облигаций установлен 3-летний срок.

Вновь выпускаемому займу присвоены все льготы, предоставленные другим займам.

II. **ПОРЯДОК РЕАЛИЗАЦИИ ЗАЙМА.** Продажа облигаций займа ПО ВЫПУСКНОЙ ЦЕНЕ (98 за 100).

С 1 октября 1927 г. заем вводится в котировку фондовых бирж.

Продажа облигаций займа производится за наличный расчет без рассрочек.

Продажу облигаций производят все кассы НКФ, банки, общества взаимного кредита и самостоятельные сберегательные кассы.

5961 **НКФ ГРУЗИИ.**

ИНСТРУКТОР-ЗАКРОЙЩИЦА обучает по новейш. методу в течении 6 мес. совершн. самост. **КРОЙКЕ и ШИТЬЮ** дамск. платьев, верхн. вещ. и белья. **Занятия с 1 сентября.** Запись ежедн. с 10 до 5 веч. Ул. Троцкого, 32. 5892 2-3

УТЕР чл. билет союза совторгслуж. № 2537 на имя А. А. Григорьяна. Счит. недействит. 5724

УТЕР кн. союза печатн. за № 171770, страх. кн. № 6305, паспорт на имя Тунцова. Сч. нед. 5720

УТЕР метр. №№ 1942 и 1884 на имя Байсогаловых Варвары и Георгия. Сч. недействит. 5722

УТЕР метр. св., аттестат об оконч. 7-летки на имя С. Саркисова. Счит. недействит. 5726

УТЕР метр. свид. на имя Давида Гершова. Сч. недействит. 5719

УТЕР метр. вып. № 2108 на имя Самиовой. Считать недействит. 5721

УТЕР метрич. свидет. Любы Дворецкой. Считать недействит. 5729

УТЕР аттестат № 168 об ок. семилетки на имя Хамшиашвили Н. Считать недействит. 5727

УТЕР метрич. вып. на имя Васильевой Л. Сч. недействит. 5728

УТЕР чл. кн. союза работ. прос на имя В. Шеолдаова. Сч. нед. 5730

Медицинский указатель

ЖЕНЩ. ВРАЧ **И. М. Ермоленко** Пр. по венерич. и кожн. бол. от 4—7 ч. веч. Крыловская ул. (уг. Плехан.), № 2. 5533 25-1

Д-р М. Г. Микиртумов вернувшись с Кавказск. Мин. Вод, возобновил прием больн. по женск. бол. и акушерству. Пр. от 5—7 ч. веч., кроме среды. Ул. Калинина (б. Никол.), № 37, тел. № 20 26. 5956 25-1

Д-р К. И. Ащиянц Плехановский пр. (б. Михайловский), 132. Ухо, нос, горло. Пр. от 6—8 веч. 5824 25-1

Доктор Юшанцев возвратился. Пр. по внутрен. болезн. ежедн. от 5 до 6 ч. в. Улица Клары Цеткин (бывш. Елизавет.), 74. 5842 25-1

Д-р Л. С. Оганджанов. Спец.: сифил., венерич и кожные бол. Пр. утр. 7—1, вечер. 6—8 ч. Пр. женщ. и дет 12—1 ч. дня. Ул. Курсантов (б. Кадетск.), № 2, 2-й под'езд от уг. пр. Руставели. 5833 25-1

Манглис, Штаб, ул. Ленина, дача Вачнадзе, № 4. **Д-р В. М. Курис** по внутрен. и детским болезн. Спец.: легкие и желудочно-кишечн. тракт. Пр. утр. 10—12 и веч. 4—6. 5737 25-1

Д-р С. М. Монин (венерические болезни) возобновил пр. больных от 4½—7½ ч. веч. Ул. Клары Цеткин (б. Елизавет.), 31. 5785 25-1

Д-р М. А. ЛУКОВЕЦКИЙ Сифил., кожн. и венерич. бол. Пр. от 9—11 ут. и от 5—7 в. Женщ. от 11—12 дня. Улица Данеладзе (б. Саперн.), № 35 (поз. б. Кад. корп.) 5694 25—3

Д-р Н. Туриев возобновил прием больных по женск. болезн. и акушерству. Пр. от 7—8 с пол. ч. у. и от 4—7 ч. веч. Бельгийская улица, № 3, около главной больницы (б. Михайл.). 5626 25—1

Д-р Р. А. Бекзадов женские болезни и акушерство. Новые методы леч. воспален. яичников, матки и параметрия. Пр. больн.: утром от 9—12