ЗАРЯ ВОСТОКА

ГОД ИЗДАНИЯ 6-й.

ОРГАН ЗАКАВКАЗСКОГО КРАЕВОГО КОМИТЕТА ВКП (б) и Центрального Исполн. Комитета Советов Рабочих, Крестьянских, Красноармейских и Матросских депутатов ЗСФСР.

Butun elləri proletarlar, birləşin! პროლეტარებნო ყველა ქვეყნისაო, შეერთდით! Пролетарии всех стран, соединяйтесь!

РЕДАКЦИЯ И ГЛ. КОНТОРА пр. Руставели, № 8.

ТЕЛЕФОНЫ:

Спр. стол и телефоногр.	26-11	Главная контора	23-31
Редактор	9-06	Отд. распр. и экспед.	16-73
Зав. редакцией	3-91	Багажн. экспед.	13-45
Секретарь, инф. отд.	9-10	Прием об'явлений	26-11
Эконом. жизнь	8-04	Ночной выпуск. и типография	5-63
Парт. и рабоч. жизнь	8-04		

ОТДЕЛЕНИЯ:

в Москве—М. Дмитровка, 10, в Баку — проезд Кауланца, 2, в Батуме—ул. III Интернационала, 33, в Эривани—ул. Абовьяна, 8, в Сухуме—ул. Октябрьской Революции, 10, Кутаисе, Гянджае, Нахичевани, Степанакерте, Цхинвали и друг. гор. ЗСФСР.

Подписная цена на 1927 г. с доставкой и пересылкой:

ОБЩАЯ (для учреж., орган. и частных граждан):		ЛЬГОТНАЯ (для рабочих и служащих):	
На 12 месяцев	13 р. 50 к.	На 12 месяцев	10 р.
„ шесть мес.	7 р. — к.	„ шесть мес.	5 р. 50 к.
„ три „	3 р. 50 к.	„ три „	2 р. 85 к.
„ один мес.	1 р. 25 к.	„ один мес.	1 р.

Заграницу на один год—15 долларов, шесть мес.—8 долл., на один мес.—полтора доллара. За перемену адреса—20 к.

Тариф на об'явления: Для Закавказья. За строку поперек и вдоль: текста—30 коп., среди текста—1 р. 60 к. Вне пределов ЗСФСР, позади текста—1 р. 50 к., среди текста—3 р. Своих тарифа вы (летск 10 проц. гор. нал. При многократном печатан. скидка. Прием посуд. Об'явления приним. т. конторой от 9 до 3 с пол. ч., после чего взимается дополнит. 20 проц.

№ 17 (1683) Тифлис. Суббота, 21 января 1928 г. № 17 (1683)

ЧЕТЫРЕ ГОДА СО ДНЯ СМЕРТИ

В. И. ЛЕНИНА

В четвертую годовщину смерти Ильича партия и рабочий класс всего мира склоняют знамена перед памятью своего вождя

ВКП (б) выполнила завет Ильича: партия сильна и едина, как никогда.—Ленинские ряды очищены от перебежчиков и штрейкбрехеров

К деловой творческой работе! За индустриализацию нашей страны, за пролетарскую культуру, за строительство социализма! За торжество ленинизма во всем мире!

Под знаменем ленинизма

Четыре года тому назад весь мир был оповещен о смерти величайшего вождя трудящихся, гениального полководца армий пролетариата, организатора и вдохновителя первой в мире республики советов, Владимира Ильича Ленина. Эта печальная весть по разному была встречена нашими друзьями и нашими врагами. Враги захлебывались от радости, связывая смерть Ленина с надеждами на неизбежную гибель режима пролетарской революции. Буржуазные салоны ликовали, «деловые круги» делали свои расчеты и перерасчеты, предполагая замешательство в лагере красных, белогвардейской своре вновь послышался звон московских колоколов, возвещавших о реставрации старого режима гнета, насилия и рабства. Социал-прохвосты всех мастей пожимали руку буржуа, «марксистски» обосновывая неизбежность термидорианского перерождения СССР. Зашевелился весь враждебный стан от монархистов до социал-демократов.

Иначе восприняли печальную весть трудящиеся и угнетенные всего мира. Пролетариат Советского Союза ответил на смерть Ильича ленинским призывом. Партия Ленина сжала кулак и на могиле Ленина дала клятву под знаменем ленинизма довести дело пролетарской революции до победного конца. Засучив рукава, она удесятерила свою энергию под руководством своего коллективного вождя—Центрального Комитета ВКП (б). Пролетарии всех стран, угнетенные всех уголков земного шара свои взоры устремили на Москву. Слишком тяжел был удар. Весть о смерти Ильича еще больше сплотила революционные ряды трудящихся, знамя ленинизма у которых стало знаменем борьбы за свое освобождение.

Лагерь рабовладельцев ликовал, лагерь угнетенных в горе смыкал свои ряды, сжимая кулаки.

Прошло четыре года. Эти четыре года богаты событиями, которые развернулись на международной арене классовой борьбы. Партия Ленина за эти годы преодолела не малые трудности. Она перешагнула через горы препятствий, верно храня заветы ленинизма, умело оперируя инструментом этой великой тактики и стратегии пролетариата. За эти годы партия стала гигантской миллионной партией, вобрав в себя лучшие выкованные кадры пролетариев. Партия решительно покончила со всеми идейными шатаниями внутри своих рядов. Троцкизм, который с каждым годом после смерти Ильича, наглея, предъявлял свои права ленинской партии, троцкизм, который пытался подменить собою ленинизм, разбит вдребезги. Осколки его влачат жалкое существование. Лидеры его за нелегальную антисоветскую работу высылаются из центра мировой пролетарской революции. А миллионная партия вместе с рабочим классом, оставив за своей спиной трудный восстановительный этап своего развития, сегодня развернули новую гигантскую программу социалистического строительства. Партия за эти годы выполнила то, о чем мечтал Ленин, когда он намечал программу тактического поворота от «военного коммунизма» к НЭПу.

Партия и дальше выполнит все заветы Ильича. Тот, кто предвещал гибель диктатуры пролетариата, связывая ее со смертью Ильича, не понимал или не в состоянии был понять, что Ленин, оставив в наследство рабочему классу ленинизм, воспитал такую партию, которая, достойная своего вождя, не только сумеет завершить дело социалистического строительства в СССР, но и причинит не мало неприятностей тем, кто еще держит в своих руках рычаги угнетения многомиллионных масс трудящихся. Четыре года без Ильича в достаточной степени разочаровали теоретиков «термидорианского перерождения» СССР, причинили не мало неприятностей буржуа всех стран, четыре года показали, что не только призрак ленинизма витает над Европой и всем миром. Ленинизм шествует по Европе во всей своей крови и плоти, ленинизм срывает устои векового рабства в колониях, знамя ленинизма стало международным знаменем борьбы против империализма.

Новая полоса революционного под'ема в Европе, развивающееся революционное движение в колониях, рост и укрепление базы мировой революции — СССР, усиливающиеся противоречия в лагере империализма, миллионная партия, преодолевшая все шатания и колебания в своих рядах и развернувшая программу социалистического строительства, укрепившийся и значительно усиливший свое влияние Коминтерн — вот что мы можем сказать сегодня, отчитываясь за четыре года у могилы своего вождя. Наш отчет это — факт торжества идей Ленина под руководством штабов пролетарской революции — ЦК ВКП (б) и Коминтерна.

За 4 года у нас было не мало недочетов, были, конечно, и ошибки. Они будут и впереди. Руководить международным пролетарским движением — дело нелегкое. Однако, партия и Коминтерн в основном выполнили заветы ленинизма и под его знаменем и дальше, преодолевая трудности, будут вести пролетариев всех стран к очередным победам.

Ленина нет — ленинизм торжествует. Нужно и дальше крепко держать в своих руках это боевое знамя. Нужно учиться ленинизму, проверяя под углом зрения этого учения каждый свой шаг, нужно отдать все свои силы, всю свою энергию, коллективную волю партии, чтобы, развернув широко знамя социалистического строительства и культурной революции в СССР, укрепить этот фундамент, на котором в будущем вырастет великое здание коммунизма во всем мире.

Партия Ленина выполняет его заветы

Г. В. Плеханов говорил по вопросу о роли личности в истории, что «в области общественных идей гений опережает своих современников в том смысле, что он ранее их схватывает смысл новых нарождающихся общественных отношений». Это он говорил не про Ленина, но это целиком относится к Ленину, как пролетарскому гению, создавшему не только теорию ленинизма, но и положившему основание целой эпохе практического осуществления ее на одной шестой части земного шара.

Нет такой области работы, которая бы гением Ленина не была схвачена во всей ее широте и не получила полного насыщения его гениальной прозорливостью. Еще долгие годы человечество будет обращаться к авторитету Ленина и в его мыслях находить ответ на свои вопросы.

Смысл эпохи Ленина заключается в том, что без него трудящиеся всего мира должны вести борьбу за свое освобождение, делать пролетарскую революцию, укреплять диктатуру пролетариата на одной шестой части земного шара и строить социалистическое государство.

Смысл эпохи Ленина заключается еще в том, что трудящиеся всего мира должны без него осуществлять на деле ленинизм, т.е. учение о теории и тактике пролетарской революции вообще и диктатуры пролетариата—в особенности.

10-летнее существование пролетарской диктатуры в одной стране, именуемой Советским Союзом, разбило все попытки теоретиков псевдо-марксистов, уверяющих рабочие массы в невозможности победы пролетарской революции из-за технически-экономической незрелости современного общества.

Уже 4 года партия работает без Ленина. Четыре года партия и рабочий класс Советского Союза, напрягая всю свою коллективную волю, осуществляют заветы Ленина, со ступеньки на ступеньку поднимаясь к порогу светлого здания социализма. В этом поступательном движении партия на деле доказывает правильность основной установки Ленина на диктатуру пролетариата и вдребезги разбивает все пророчества псевдо-марксистов об ее неизбежной гибели. Ленин видел двоякий исход для диктатуры пролетариата: или рабочий класс, руководя крестьянством и в союзе с ним, построит социализм, или буржуазия обманет крестьянство и восстановит капитализм. Это положение является генеральной линией работы партии по сохранению и укреплению диктатуры пролетариата. С этой точки зрения, в разрезе этих двух перспектив, надо исходить сегодня, оценивая работу партии без Ленина в течение четырех лет.

Куда мы идем — вперед к социализму или назад к капитализму? Кто кого побеждает в борьбе—социалистические элементы или капиталистические? Эти вопросы стоят в центре внимания всей работы партии в стране и являются центральными вопросами всех партийных с'ездов. Недавно закончивший свои работы XV с'езд партии выяснил со всей очевидностью, что мы неуклонно развиваем производительные силы страны, строя свою политику так, что социалистические элементы в нашем хозяйстве неуклонно растут, при одновременном неуклонном вытеснении элементов капитализма как в городе, так и в деревне. Имея в своих руках командные высоты—государственную промышленность, транспорт, финансы — пролетариат твердо ведет за собой основные массы крестьянства, бедноту и середняков.

Промышленность, перешагнув за довоенный уровень, переконструируется на новой, более совершенной технической базе и в общем балансе народного хозяйства играет доминирующую роль, регулируя экономические отношения в стране. Одновременно деревня, развивая производительные силы, пускает глубокие ростки социализма. Кооперация и советы — вот путь развития нашей деревни к социализму, как намечал Ленин. В своей посмертной статье

Если в первый период НЭП партии приходилось применять некоторые усилия с своей стороны для внедрения в сознание крестьянства пользы кооперации, то теперь партия стоит уже перед другой задачей—умелого руководства интересами крестьянства, стремящегося к кооперации и к общественному ведению хозяйства.

Партия прошла тяжелый четырехлетний путь без Ленина. Это был путь исторической проверки генеральной линии пролетарской диктатуры. Генеральная линия оказалась верной. Отдельные элементы, не замечающие за мелочами основного, зараженные паникой перед трудностями борьбы и захваченные мелко-буржуазной стихией, вышвырнуты в сторону. А пролетариат, демонстрируя правильность партийной политики за эти годы, сотней тысяч своих лучших сынов встал на место этих единиц, чтобы продолжать укрепление пролетарской диктатуры. Массы —с ленинской партией. Они подтверждают, что великий пролетарский гений определил правильную линию социалистического строительства, что коллективная воля партии идет по правильному пути, сохраняя единство своих рядов.

Храня это единство и руководясь заветами Ленина, партия преодолеет все препятствия и приведет массы трудящихся к социалистическому строю.

Ф. МЕЛЬНИКОВ.

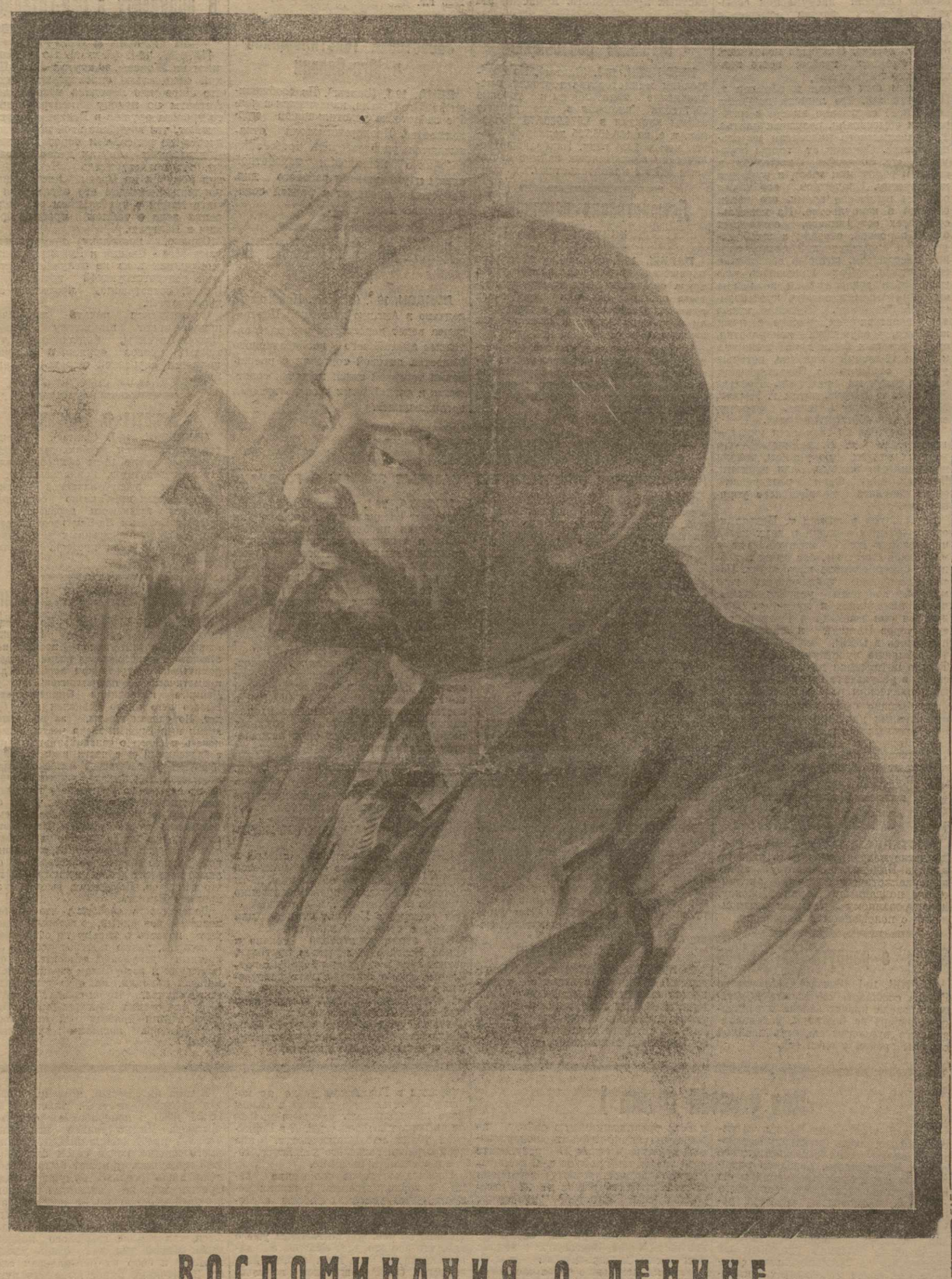

ВОСПОМИНАНИЯ О ЛЕНИНЕ

Мои воспоминания о Ленине весьма ограничены. Я видел его несколько раз; руку ему я пожал, может быть, три раза. Один раз—после его длинной речи на IX с'езде советов, потом —на с'езде трудящихся Дальнего Востока в феврале 1922 г.; последний раз перед произнесением им его речи на IV конгрессе Коминтерна.

В самом деле, мои личные и непосредственные воспоминания о Ленине весьма ограничены! Но это не уменьшает их ценности для меня. Наоборот, это самые ценные и самые глубокие воспоминания моей жизни. Как много есть крупных лидеров, работавших вместе с Лениным и мыслявших по-ленински, в течение многих лет в при самых разнообразных положениях участвовавших в революционной борьбе и теперь забывших учение Ленина и борющихся против Ленинской партии! Меня же те немногие встречи с Лениным навсегда приковали к Ленинской партии, как бы ни повернулась моя судьба

Впервые имя Ленина я услышал после возвращения его через Германию в Россию в 1917 году. Социалистическая печать Америки и Англии замалчивала его имя. Так что, когда он стал во главе революционного движения в Петрограде, официальный орган американской социалистической партии «Нью-Йорк Колл» в кратком сообщении об этом событии причислил Ленина к анархистам. Это было опровергнуто моим другом т. Гутерсом.

Впервые я увидел Ленина на открытии IX с'езда советов—первом после провозглашения НЭП и принятия решения об участии РСФСР в Генуэзской конференции. Советская Россия на Дальнем Востоке боролась с японским империализмом. Заседала Вашингтонская конференция. Все это придавало IX с'езду советов величайшее внутреннее и внешнее значение.

Поднявшись на трибуну Большого театра, я был охвачен тем большим волнением, которое господствовало во всей зале. Почему? Потому что Ленин должен был говорить! Я сказал собранию несколько слов, встреченных совершенно незадуманным мною успехом. После меня выступил немецкий товарищ; речь его была переведена кратко, так как Ленин уже пришел. При его появлении все собрание встало и в течение долгих минут приветствовало его.

Когда Ленин поднялся на трибуну, снова начались продолжительные приветствия. Ленин говорил просто и понятно. Все собрание слушало его в полнейшем молчании. Он говорил около трех часов без всяких признаков утомления, по мнению интонации; аргументы его были убедительны. Собрание ловило каждое его слово. Несмотря на отсутствие ораторской риторики, речь Ленина производила величайшее впечатление. Несмотря на скупую жестикуляцию, он держал в руках своих слушателей. Когда он кончил свою речь, опять начались бурные приветствия. Собравшиеся, стоя, снова и снова принимались петь Интернационал.

Второй раз я встретил Ленина на вечернем заседании конференции трудящихся Дальнего Востока. Конференция просила Ленина присутствовать и помогать ей своими указаниями. По состоянию своего здоровья Ленин не смог присутствовать лично и просил президиум явиться к нему. Несколько делегатов конференции (и я в том числе) вечером навестили его в Кремле. Нас провели в его рабочий кабинет. Это была большая, просто и удобно обставленная комната, прекрасно приспособленная для работы; по стенам развешано было несколько картин; я заметил 2-3 книжные полки. Вокруг большого стола стояло несколько стульев и удобное кресло. Ленин, по-видимому, работал за этим столом. Простоту убранства этой комнаты вы и сейчас можете видеть в Ленинском музее. В этой комнате нам пришлось подождать несколько минут. Скоро Ленин вышел. Один русский товарищ представил нас Ленину. Нас было 25-30 человек из различных колониальных и полуколониальных стран Дальнего Востока — корейцев, монгол, китайцев, яванцев и т. д. Ленин поговорил с каждым из нас по очереди, подробно обсуждая с каждым характерные особенности страны, представителем которой являлся его собеседник, а также общие дальневосточные проблемы. Он настаивал на необходимости об'единить революционные усилия тех стран, представителями которых мы являлись. Мне лично он сказал, что и я выражал то-же мнение в статье, посланной мною III-му конгрессу Коминтерна. В статье этой я настаивал на необходимости образования единого фронта трудящихся Дальнего Востока против японского империализма.

Разговор с Лениным продолжался около часу, приятный и поучительный для каждого из нас. Ленин в тот вечер чувствовал себя хорошо и выглядел прекрасно. Он хорошо говорил по английски. Все мы чувствовали себя, как дома, как будто мы были завсегдатаями этого дома и близко знакомы друг с другом,—так внимателен и ровен был он со всеми. Он владел разговором мастерски.

За этот короткий срок Ленин дал делегатам массу указаний. Надо было уходить. Ленин сделал два шага вперед и каждому подал руку. Я был последним, которому он пожал руку. Я сказал ему несколько слов и пожелал скорее поправиться, так как здоровье его нам необходимо. О сказал, что не так уж сильно болен и что скоро поправится и вновь примется за работу.

В последний раз я пожал руку Ленину во время IV конгресса Коминтерна в Кремле, когда он явился приветствовать конгресс. Ленин болел тогда в течение нескольких недель и явился на конгресс с трудом. Перед IV конгрессом Коминтерна не стояло особо жгучих или крупных задач, ибо все основные и важные проблемы уже были обсуждены и вырешены на III-м конгрессе. Оставалось только подтвердить решения предыдущего конгресса. Правда, IV конгресс должен был пересмотреть программу Коминтерна, но по совету Ленина это было отложено на будущее время.

Была середина ноября 1922 года. Ленин вошел в большую залу заседаний конгресса, поднялся на трибуну и поздоровался со всеми нами, членами президиума. Он должен был говорить в течение часа. Ленин говорил по-немецки о пятилетии русской революции и о революции мировой, при чем неоднократно смотрел на свои часы, как бы опасаясь, чтобы речь его не продолжалась больше часа. Во время речи он чувствовал себя хорошо, хоть и выглядел утомленным. Окончив речь, он посидел несколько минут, поговорил с товарищами и ушел. Я видел товарища Ленина в последний раз...

Ленин был самым привлекательным человеком, которого я знал. Одевался он просто, в разговоре был чрезвычайно интересен и постоянно забывал сам, что он был самым великим человеком в мире. Попадая к нему, все чувствовали себя, как дома, и сразу же излагали ему свои желания и просьбы — так просто и естественно держал он себя со всеми. Всякого он невольно располагал к себе.

Ленин умер, но Ленин живет. Он живет в памяти миллионов рабочих и крестьян всего мира, он живет в мировом революционном движении, путеводной звездою для которого он является. Значение его личности среди рабочих и крестьян всего мира будет расти и расти. Годовщина смерти Ленина пройдет под знаком борьбы за мировую революцию. Ленин создатель Союза Советских Социалистических Республик и Коминтерна, творец ленинизма, борющегося против империализма и капитализма во всем мире, создал также тезисы национальностей—великую хартию вольностей колониальных и полуколониальных народов.

Воспоминания и мемуары о Ленине должны содействовать выявлению этой мировой величайшей личности, борца за коммунизм и социальную революцию, глубочайшего теоретика и прозрачнейшего человека. Необходимо как можно лучше изучать ленинизм и учиться понимать его. Ибо изучение Ленина и ленинизма является ключем к познанию духа мировой революции.

СЕН-КАТАЯМА.

Неизданная рукопись В. И. Ленина

В архиве интситута В. И. Ленина имеется рукопись В. И. Ленина о войне, которая, судя по первой фразе, написана Владимиром Ильичем в августе 1915 г. По всем данным воззвание предназначалось для листка прокламаций ЦК РСДРП (б), подававшихся редакцией «Социал - Демократа» во время войны. Документ написан на трех полулистах черными чернилами, убористым почерком, с небольшими исправлениями в тексте.

Институт В. И. Ленина.

Товарищи рабочие!

Вот уже больше года тянется европейская война. Судя по всему, она протянется еще очень долго, ибо если Германия наилучше подготовлена и сейчас всех сильнее, то за то четверное согласие (Россия, Англия, Франция и Италия) имеет больше людей и денег и, кроме того, свободно получает военные припасы из самой богатой страны мира—Соединенных Штатов Америки.

Из - за чего же идет эта война, которая несет человечеству невиданные бедствия и мучения? Правительство и буржуазия каждой воюющей страны выкидывает миллионы рублей на книги и газеты, сваливая вину на противника и возбуждая в народе бешеную ненависть к неприятелю, не останавливаясь ни перед какой ложью, чтобы представить себя в виде «обороняющейся» стороны, которая подверглась несправедливому нападению. На самом же деле это есть война между двумя группами разбойнических великих держав из-за дележа колоний, из-за порабощения других наций и из - за выгод и привилегий на мировом рынке. Это самая реакционная война, война современных рабовладельцев за сохранение и укрепление капиталистического рабства. Англия и Франция лгут, уверяя, что они ведут войну за свободу Бельгии.

На деле они давно готовили войну и ведут ее ради ограбления Германии и отнятия ее колоний; они заключили договор с Италией и Россией о грабеже и разделе Турции и Австрии. Царская монархия в России ведет грабительскую войну, стремясь к захвату Галиции, отнятию земель у Турции и порабощению Персии и Монголии. Германия ведет войну за грабеж колоний Англии, Бельгии и Франции. Победит - ли Германия, победит - ли Россия, будет - ли «ничья» —во всяком случае война принесет человечеству новое угнетение сотен миллионов населения в колониях, Персии, Турции и Китае, новое порабощение наций и новые цепи для рабочих классов всех стран.

Каковы задачи рабочего класса в отношении к этой войне? На этот вопрос уже дан был ответ единогласно принятой социалистами всего мира резолюцией базельского международного социалистического конгресса 1912 огда. Эта резолюция была принята в предвидении именно такой войны, которая в 1914 г. наступила. Эта резолюция говорит, что война реакционна, что она готовится в интересах «прибыли капиталистов», что рабочие считают «преступлением стрелять друг в друга», что война поведет к «пролетарской революции», что образцом тактики для рабочих являются Парижская Коммуна 1871 года и октябрь—декабрь 1905 г. в России, т. е. революция.

Все сознательные рабочие России стоят на стороне российской социал-демократической рабочей фракции в государственной думе (Петровского, Бадаева, Муранова, Самойлова, Шагова), которые сосланы царизмом в Сибирь за революционную пропаганду против войны и против правительства. Только в такой революционной пропаганде и революционной деятельности, ведущей к возмущению масс, лежит спасение человечества от ужасов современной войны и грядущих войн.

Только революционное свержение буржуазных правительств и в первую голову самого реакционного, дикого и варварского — царского правительства открывает дорогу к социализму и миру между народами.

Лгут те сознательные и бессознательные слуги буржуазии, которые хотят уверить народ, что революционное свержение царской монархии может привести только к победам и усилению германской реакционной монархии и германской буржуазии.

Хотя главари немецких социалистов, как и многие самые видные социалисты в России, перешли - на сторону «своей» буржуазии и помогают обманывать народ сказками об «оборонительной» войне, но в рабочих массах Германии растет и крепнет протест и возмущение против своего правительства. Социалисты в Германии, не перешедшие на сторону буржуазии, об'явили печатно, что они считают «геройской» тактику российской социал-демократической рабочей фракции. В Германии издаются нелегально воззвания против войны и против правительства. Десятки и сотни лучших социалистов Германии, в том числе известная представительница женского рабочего движения Клара Цеткин, брошены немецким правительством в тюрьмы за пропаганду в революционном духе. Во всех без исключения воюющих странах зреет возмущение рабочих масс. Пример революционной деятельности социал-демократов в России, а тем более всякий успех революции в России неминуемо двинет вперед великое дело социализма и победы пролетариата над эксплоататорской кровавой буржуазией.

Течет море золота из казны великих держав. Война вызывает слепое озлобление против неприятеля и буржуазия всеми силами направляет в эту сторону недовольство народа, отвлекая его внимание от главного врага: правительства и командующих классов своей страны.

Но война, неся бесконечные бедствия и ужасы трудящимся массам, просвещает и закаляет лучших представителей рабочего класса. Если погибать, погибнем в борьбе за свое дело, за дело рабочих, за социалистическую революцию, а не за интересы капиталистов, помещиков и царей, — вот, что видит и чувствует всякий сознательный рабочий. И как ни трудна теперь революционная социал-демократическая работа, она возможна, она идет вперед во всем мире, в ней одной спасение.

Долой царскую монархию, втянувшую Россию в преступную войну и угнетающую народы! Да здравствует всемирное братство рабочих и международная революция пролетариата!

23 ЯНВАРЯ, ВЕЧЕРОМ, В АВТ. ССР АДЖАРИСТАНА, В БАТУМЕ, ОТКРЫВАЕСЯ

Очередная 3-я сессия Всегрузинского Центрального Исполнительного Комитета Советов.

ПОРЯДОК ДНЯ СЕССИИ:

1) ДОКЛАД О ДЕЯТЕЛЬНОСТИ ПРАВИТЕЛЬСТВА АВТ. ССР АДЖАРИСТАНА (ДОКЛ. Т. ГОГИБЕРИДЗЕ).
2) ПРОЕКТ ПОЛОЖЕНИЯ О ГОРОДСКИХ СОВЕТАХ ССР ГРУЗИИ (ДОКЛ. Т. Ш. МАТИКАШВИЛИ).
3) ПРОЕКТ КОДЕКСА О СЕМЬЕ, БРАКЕ И ОПЕКЕ (ДОКЛ. Т. ВАРДЗИЕЛИ).
4) ПРОЕКТ ОБ ИЗМЕНЕНИЯХ И ДОПОЛНЕНИЯХ УГОЛОВНОГО КОДЕКСА ССР ГРУЗИИ (ДОКЛ. Т. ВАРДЗИЕЛИ).
5) УТВЕРЖДЕНИЕ ЗАКОНОДАТЕЛЬНЫХ АКТОВ, ПРИНЯТЫХ МЕЖДУ СЕССИЯМИ ЦИК ГРУЗИИ (ДОКЛ. Т. ВАРДЗИЕЛИ).

ПОЕЗД С ЧЛЕНАМИ И КАНДИДАТАМИ ЦИК ОТОЙДЕТ ИЗ ТИФЛИСА 22-ГО ЯНВАРЯ, В 9 ЧАС. 40 МИН. ВЕЧ. ПО МОСКОВСКОМУ ВРЕМЕНИ.

Секретарь ЦИК Грузии Ш. МАТИКАШВИЛИ.

Задачи внутрипартийной работы

ПЕРЕДОВАЯ «ПРАВДЫ». МОСКВА, 20-I.

XV с'езд дал лозунг широкого развития самокритики внутри партии. Всякое дело можно загубить, проведение всякого лозунга в жизнь сорвать, если к нему отнестись чисто формально. Больше, чем к чему-либо иному, это относится к лозунгу самокритики. Крупнейшие культурные и, в особенности, хозяйственные задачи, стоящие перед партией, требуют активного участия тех, кто вели и ведут ту или иную общественную работу в пролетарских организациях и являются пролетариями-активистами. Тотчас же перед нами встает задача постановки теоретико-политического воспитания нового призыва. (Одной из непосредственных задач сегодняшнего дня является ускорить рассмотрение заявлений октябрьского призыва. Это рассмотрение движется несколько медленно, до сих пор рассмотрено лишь 50 проц. заявлений).

Работой с октябрьским призывом внутрипартийные задачи момента отнюдь не ограничиваются. Слабым местом нашей внутрипартийной жизни является ненормальная загрузка небольшого слоя активистов, препятствующая нормальному развитию партработы. Мы уже в течение нескольких лет говорим об этом и только говорим, что пора взяться за дело практически и приступить к перераспределению нагрузки. Должен быть в наиболее возможной степени разгружен от обязанностей заседаний и поручений тот узкий слой, которому у нас «некогда дохнуть», и максимально нагружен работой широкий слой партийцев-активистов. По отношению к низовому партактиву эта задача стоит особенно остро потому, что подчас невыносимая партнагрузка не дает ему возможности заняться политическим самовоспитанием и вопросами теории. Слабое вовлечение низового партактива в систему партийного воспитания составляет у нас, несомненно, одно из больных мест внутрипартийной жизни.

Что касается массового политического воспитания членов партии, то наша партийно-воспитательная сеть за последние годы сильно развилась и достигла широкого охвата партийной массы. Здесь одной из очередных задач, диктуемой интересами момента, является не только углубление политического воспитания, но и широкая постановка дела общекультурного развития партийной массы. Если лозунг осуществления культурной революции для нас есть действительно лозунг практической работы, то поднятие культурного уровня всей массы партийцев для нас есть одно из таких дел, к которому мы должны немедленно приступить.

Внутри партии мы направляем все общественно-партийное внимание к крупнейшим задачам организационной партийной работы. Партия включает в себя новые сто тысяч членов рабочих с производства. Перед нами сразу встает задача привлечения вновь вступивших к активной партийной работе. Мы можем эту задачу поставить, ибо вновь вступающие товарищи сплошь и рядом уже участвуют в их разрешении со всей партийной массой. Самокритика внутри партии — это есть директива для каждого партийца постоянно бодрствовать, не спать, думать над задачами своей партийной организации в области хозяйства и в других областях, указывать на недостатки, активно их исправлять и помогать в работе аппарату партии.

Партия только-что пережила такую полосу борьбы с оппозицией, что мы достаточно научились понимать, что такое «критика» фракционная, подрывающая ленинскую линию партии. Но мы еще недостаточно научились развивать критику деловую, несущую в себе здоровое ядро обдуманных, полезных и практических предложений, направленных к лучшему и более глубокому проведению партийной линии. Мы должны во что бы то ни стало научиться этому — такова очередная задача всех партийных организаций. Мы никоим образом не должны при этом смешивать двух указанных видов критики или переносить своего отношения к одному из этих видов критики на другой ее вид.

С оппозицией партия покончила и поставила точку. «Наследство», которое в этом отношении у нас еще осталось, незначительно. Две трети, поддерживающих оппозицию перед XV с'ездом, фактически уже сейчас, за последнюю пару месяцев, перешли на сторону партии. Решительно добивая политическ тех, кто еще пытается вести фракционную работу, мы, вместе с тем, путем воспитательной работы твердо закрепим за партией большинство бывших оппозиционеров, ушедших от оппозиции. В этом не может быть сомнений, потому что жизнь идет вперед, а партия ведет борьбу за социалистическое строительство и ее правота с каждым днем становится все очевиднее.

У широких слоев членов партии наблюдается вполне здоровая и законная тяга на повышение уровня своего общего образования, к изучению естественных наук, географии СССР и мира, изучению математики и приобретению технических знаний. Мы должны найти возможности и формы эту тягу удовлетворить. В этом состоит одна из важнейших задач партийного воспитательного аппарата.

Особое специальное внимание мы должны уделить партийно-воспитательной и вообще партийной работе в наших деревенских организациях. Важность этого участка определяется тем, что в области работы в деревне XV с'езд партии выдвинул ряд крупнейших задач, которые требуют повышения уровня наших деревенских организаций и деревенских партработников: такова задача перехода к крупному коллективному земледелию, задача углубления работы среди бедноты и т. д.

По всем организациям перед нами стоит задача рационализации и улучшения качества партийного руководства.

Необходимо добиться во что бы то ни стало, чтобы такой лозунг, как проверка исполнения, не превратился в формальный, и чтобы он не затерялся, «примелькавшись» в числе других, но чтобы мы действительно сверху донизу проверяли, насколько даваемые партией директивы действительно проводятся в жизнь теми, кому это поручено. За минувшие годы наша работа весьма часто сильно страдала от отсутствия проверки исполнения директив. Весьма ярко об этом говорит пример с хлебозаготовками, когда данные центром директивы оказались на местах недостаточно энергично и своевременно проведенными в жизнь и когда ряд губкомов и других организаций, что называется, «проспали» сном праведных. При развитой и правильно поставленной системе проверки выполнения директив, соединенной с правильной и развитой системой самокритики, указывающей на недосмотры, недостатки и прорехи партработы и партруководства в организациях, такие факты не должны и не могут иметь место.

Очередной задачей в области партийного руководства является усиление работы фракций в советских, профсоюзных, кооперативных и иных организациях. Эти фракции, оживив свою работу, должны стать центрами привлечения к себе кадров беспартийного актива из среды рабочих, середняков и бедняков-крестьян. В нынешней полосе органического строительства социализма в СССР перед нами во внутрипартийной области, как и во всех других областях, новых задач работы—непочатый край.

Мы должны научиться постоянно находить в нашей практике такие наиболее очередные звенья, на участке которых сосредоточивать максимум партийного внимания и партийных сил. Сейчас неизмеримо больше, чем когда-либо, вредна всякого рода пустая «политическая трескотня». Мы должны неустанно перевоспитывать самих себя на деловой лад, учиться с максимальным практическим итогом проводить хозяйственные и культурные кампании и проводить их с не меньшим энтузиазмом, чем мы проводили кампании военные и общеполитические.

Такое перевоспитание, которое мы за последние годы начали, однако, далеко не закончено нами. Под его знаком еще долго будет проходить работа большевистской партии.

Тираж сочинений Ленина

МОСКВА, 20-I. (Зактаг). По данным Госиздата, тираж первого издания полного собрания сочинений Ленина в 1924 году предполагался в 30.000 экземпляров. По подписка за первые - же три месяца дала 46.000 экземпляров. **К концу 1924 г. было выпущено около 100.000 экземпляров.**

Огромный спрос на сочинения Ленина заставил ГИЗ выпустить второе издание—более дорогое, и третье — удешевленное. Первые тиражи в 30.000 экземпляров для второго издания и в 50.000 — для третьего **разошлись полностью.** Пришлось выпустить дополнительные тиражи и всего до декабря 1927 года принято подписки **на второе издание на 36.458 экз. и на третье издание—на 102.931 экз.**

Ленинские сборники вместе с собранием сочинений дают цельную картину жизни и творчества Владимира Ильича. Доныне выпущено шесть ленинских сборников.

В 1928 г. предполагается, помимо продолжения издания полного собрания сочинений, также и издание отдельных сочинений Ленина для широких кругов читателей. Будут изданы: «Государство и революция», «Что делать?», «О детской болезни левизны» и др.

К настоящему моменту отдельные сочинения Ленина изданы ГИЗ-ом, кроме русского языка, также на польском, еврейском, немецком, татарском, узбекском, башкирском и ряде других языков народностей СССР.

Как идут хлебозаготовки

МОСКВА, 20-I. (Зактаг). В третьей пятидневке января, по предварительным данным наркомторга СССР, заготовлено 158.286 тонн хлебопродуктов против 101.511 тонн, заготовленных во второй пятидневке, и 122.303 тонн, заготовленных в первой пятидневке января. Всего таким образом **в первой половине января заготовлено 382.100 тонн хлебопродуктов против 305.115 тонн, заготовленных во второй половине декабря.** Оживление заготовок в третьей пятидневке января отмечается почти по всем районам и культурам. Увеличились заготовки на Украине, Северном Кавказе, в центральном земледельческом районе, Поволжьи и Казакстане. Более замедленным темпом развиваются заготовки в Сибири.

МОСКВА, 20-I. (Зактаг). По сведениям с мест, в заготовках Хлебопродукта наступило определенное улучшение: в третью пятидневку января по Союзу заготовлено более 32.000 тонн хлебопродуктов, **на 30 проц. больше заготовок второй пятидневки.** Всего Хлебопродуктом в первую половину месяца заготовлено свыше 90.000 тонн хлебопродуктов, а также маслосемян.

МОСКВА, 20-I. (Зактаг). Центросоюзом заготовлено с 1 по 15 января 140.410 тонн зерна — **на 50 проц. больше заготовок второй половины декабря и на 83 проц. больше заготовок первой половины декабря**

ПОДРОБНОСТИ КАНТОНСКИХ ЗВЕРСТВ

Что сообщил т. Похвалинский

Семьи убитых прибыли во Владивосток

РАССКАЗ Т. ПОХВАЛИНСКОГО

ВЛАДИВОСТОК, 20-I. (Зактаг). 10-го января на пароходе «Каги - Мару» прибыли т. Похвалинский с семьей и жены убитых Иванова и Уколова с 2-летней дочерью.

Т. Похвалинский сообщил подробности мытарств, неописуемых страданий и издевательств, пережитых ими в китайских застенках.

«13 декабря, вечером, — говорит т. Похвалинский,—сразу по вступлении в Кантон лифулиновских войск, началась резня рабочих. **Из окон консульства можно было наблюдать, как одного за другим терзали и расстреливали всех подозреваемых в выступлении.** Трупы валялись неубранными целые сутки. Живущие вне здания консульства сотрудники перебрались в консульство и все вместе ожидали наступления событий. В 8 часов вечера помещение было окружено 200 солдат, которые с диким ревом и криками требовали открыть ворота. Это было исполнено. Сразу начался грабеж всего консульского имущества».

Первым был связан и обыскан т. Похвалинский. Его лишили даже очков. Детей связывали вместе с матерями и обыскивали, разрывая платье. Т. Похвалинского подвергли моральной пытке. **Очистив от толпы переулок, его, связанного, поставили к стене и выстроили взвод с ружьями наизготовку.** Продержав его таким образом некоторое время, его ввели обратно в консульство. Из консульства всех сотрудников, связанных одной веревкой, отвезли в штаб дивизии в металлической сетке, спиной к солдатам, которые возились с пулеметами. Так издевались всю ночь. **14-го декабря днем китайские офицеры стали вызывать арестованных по фамилиям. Вызвали также всех арестованных вместе с ними китайцев, служащих консульства, среди которых была одна женщина и один 12-летний мальчик, которые успели сообщить т. Похвалинскому, что их ведут на расстрел. Первым был взят т. Хассис, затем т. Уколов, Макаров, Иванов и Попов. Выходя, они запели «Интернационал».**

«При выходе из тюрьмы я узнал,—продолжает т. Похвалинский,—что всех их водили по улицам, кололи перочинными ножами, били палками. Наконец, **они были расстреляны около главного полицейского управления».**

Оставшихся в живых т. Похвалинского, четырех женщин и двух детей перевезли в штаб корпуса, где в маленькой клетушке, без пищи и воздуха, они просидели пять суток. После посещения заключенных германским консулом условия заключения изменились к лучшему. 30-го декабря они выехали в Гонконг, откуда через Шанхай и Японию направились в СССР.

Прибывшие чувствуют себя бодро. Только пятилетняя дочь т. Похвалинского, в результате пережитого, больна психическим расстройством.

Прибывшие были встречены представителями партийных, советских и профсоюзных организаций, рабочими делегациями и воинскими частями. Т. Похвалинский и его спутники выезжают в Москву 21 января со скорым поездом.

В визе отказано

АМСТЕРДАМ, 19-I. (Зактаг). Голландские власти отказали в визе на в'езд в Индонезию делегату антиимпериалистической лиги, английскому подданному Марди Джонсу, делегированному лигой для ознакомления с положением в Индонезии.

Закон о рекрутском наборе

ПАРИЖ, 19-I. (Зактаг). Агентство Гаваса сообщает, что палата депутатов провела проект закона о рекрутском наборе во Франции, устанавливающего продолжительность военной службы сроком в один год.

Пересмотр Веймарской конституции

Германия и германские государства

Резкий курс на централизацию

РЕШЕНИЯ БЕРЛИНСКОГО СОВЕЩАНИЯ

БЕРЛИН, 19-I. (Зактаг). Совещание обще - германского правительства с представителями правительств отдельных германских государств закончилось. Совещанием принята резолюция, констатирующая, что **разрешение вопроса о взаимоотношениях между Германией в целом и отдельными германскими государствами, содержащееся в Веймарской конституции, является неудовлетворительным и должно быть пересмотрено в своих основаниях.** Резолюция единодушно признает необходимость сильной центральной государственной власти.

Разрешение этого вопроса должно быть подготовлено комиссией, образованной на паритетных началах из представителей центрального и областных правительств. Комиссия эта должна представить доклад новому совещанию всех германских правительств.

ШТРЕЙКБРЕХЕРЫ ЧЕСТВУЮТ НОСКЕ

БЕРЛИН, 19-I. (Зактаг). Нижнесаксонская штрейкбрехерская организация «технической помощи» устроила в Ганновере в честь Носке вечер, на котором присутствовали представители **государственных учреждений, фашистских организаций и высших учебных заведений.** Носке вручен адрес и принесена **благодарность за его заслуги при основании «технической помощи» и за его сотрудничество с ее центральным комитетом.**

ПРЕЕМНИК ГЕССЛЕРА

БЕРЛИН, 19-I. (Зактаг). Президент назначил преемником Гесслера **генерала-лейтенанта Гренера,** бывшего министром путей сообщения в 1920-1923 г.г.

Мировые ростовщики

НЬЮ-ИОРК, 19-I. (Зактаг). По сообщениям министерства торговли, американские капиталисты в течение 1927 года вложили в иностранные займы капитал в 1.574.960.575 долларов, т. е. на 166.405.725 долларов больше, чем в 1926 году. Наибольшее количество заключенных займов составили займы правительствам.

Демонстрация парижских унитариев

ПАРИЖ, 19-I. (Зактаг). 22 января парижская унитарная конфедерация труда организует **демонстрацию протеста против лишения профсоюзов принадлежащих им прав, с требованием об'явления амнистии политическим заключенным.**

В связи с этим унитарное об'единение профсоюзов Парижского района обратилось к об'единению реформистских профсоюзов с предложением организовать совместное выступление на этой демонстрации.

Забастовка текстильщиков в Юго-Славии

ВЕНА, 19-I. (Зактаг). По сообщениям из Юго-Славии, начавшаяся в ноябре забастовка текстильщиков продолжается. Предприниматели отказываются удовлетворить требования рабочих о повышении заработной платы и уменьшении рабочего дня. Забастовка проходит с редкой солидарностью и под'емом.

Делегация Центросоюза в Англии

ЛОНДОН, 19-I. (Зактаг). Прибывшая недавно в Англию делегация Центросоюза ведет переговоры с представителями английского кооперативного общества оптовой торговли о расширении торговой связи между советскими и английскими кооперативными организациями.

ПО СОВЕТСКОМУ СОЮЗУ

НА ЖИЛИЩНОЕ СТРОИТЕЛЬСТВО

МОСКВА, 20-I. (Зактаг). Цекомбанк имеет в своем распоряжении 9,5 мил. руб., отпущенных ему дополнительно на жилищное строительство для рабочих, занятых в промышленности. ВЦСПС предложил ВСНХ и наркомтруду СССР распределить эти суммы следующим образом: для рабочих угольной промышленности — 2 мил. руб., нефтяной и горной—500.000 руб., химической — 1 мил., металлообрабатывающей — 3 мил. и хлопчатобумажной—3 мил. руб.

РАСШИРЕНИЕ ЛЕНИНГРАДСКИХ ТЕКСТИЛЬНЫХ ФАБРИК

ЛЕНИНГРАД, 20-I. (Зактаг). На расширение существующих текстильных фабрик будет израсходовано свыше 7 мил. руб. Расширяются главным образом текстильные фабрики «Красный Ткач», им. Веры Слуцкой и им. Алексеева. Заграницей будет закуплено нового оборудования на 1.300.000 рублей.

ЛЕНИНГРАДСКИЙ ПОРТ

ЛЕНИНГРАД, 20-I. (Зактаг). Закончившаяся навигация в Ленинградском порту была рекордной. **Порт посетило 900 пароходов и, кроме того, прошло транзитом также до 900 пароходов. Такого количества не было за все время работы порта с начала империалистической войны.** Подготовляется значительное расширение экспортных операций.

ОКТЯБРЬСКИЙ ПРИЗЫВ

ВОЛОГДА, 20-I. (Зактаг). По Вологодской губернии, в связи с годовщиной смерти Ленина, шире развернута кампания вовлечения в партию рабочих. Подано около 150 заявлений, из которых половина утверждена местными комитетами.

ГАЗОВЫЕ ЗАВОДЫ В ГОРОДАХ СССР

МОСКВА, 20-I. (Зактаг). Главхим выделяет специальную комиссию для разработки проблемы газификации СССР и в первую очередь крупных промышленных центров путем устройства коксовых установок. В настоящее время газовый завод имеется только в Москве. Главхим считает необходимым устройство коксовых установок в первую очередь в Харькове, Ростове, Свердловске, Ленинграде и других крупных центрах.

ЭЛЕВАТОРНЫЙ КОМИТЕТ

МОСКВА, 19-I. (Зактаг). Постановлением СТО об изменении статьи третьей положения об элеваторном комитете при наркомторге СССР в состав элеваторного комитета входят также три представителя союзных республик, из которых один назначается наркомторгом РСФСР, один—по согласованному представлению народных комиссаров торговли союзных республик и один—по согласованному представлению наркомземов союзных республик и республик Грузии, Армении и Азербайджана.

ПРОЦЕСС ГЕТМАНСКИХ ОПРИЧНИКОВ

КИЕВ, 20-I. (Зактаг). 21 января в Нежинском трудовом суде начнется слушанием дело по обвинению 26-ти жителей Носовки, преимущественно кулаков и торговцев, в организации при гетмане в Носовке отряда для борьбы с советской властью.

Этот отряд расстрелял только в одной Носовке 65 красных партизан, оставшихся в тылу для борьбы с гетманом. Кроме беспощадных расстрелов партизан, отряд издевался и над их семьями, вырезывал звезды, кресты на их теле, выкалывал глаза, протыкал уши и пр. В число 60-ти свидетелей имеется много калек, глухих и с выколотыми глазами.

ИТОГИ ТРЕХ ЛЕТ

Оптимизм Чемберлена

Основания для беспокойства

ЗАЯВЛЕНИЕ ЧЕМБЕРЛЕНА

ЛОНДОН, 19-I. (Зактаг). Как сообщает агентство Рейтера, Чемберлен, выступая в Бирмингаме, заявил, что после заключения локарнского договора Франция, Германия, Италия и Англия ведут совместную работу в интересах обеспечения всеобщего мира.

«Оглядываясь на прошедшие три года, — сказал Чемберлен, — мы можем констатировать, что сейчас в Европе царит более мирное настроение, чем когда наше правительство пришло к власти. Положение на Дальнем Востоке более удовлетворительное, чем прежде. Некоторые основания для беспокойства дают китайские дела, но и там положение несколько улучшилось. Серьезная фаза китайской революции прошла после окончания русского влияния в Китае».

К инциденту в Сан-Готарде

НОТА МАЛОЙ АНТАНТЫ О ПРОВОЗЕ ОРУЖИЯ В ВЕНГРИЮ

ПАРИЖ, 19-I. (Зактаг). По сообщениям из Женевы, в кругах Лиги Наций официально опровергают слухи, что Лиге уже передана нота Малой Антанты по поводу контрабандного провоза оружия в Венгрию, и указывают, что вручение этой ноты ожидается не ранее, чем через два дня. В названных кругах далее заявляют, что представитель Чехо-Словакии получил из Праги инструкции, уполномачивающие его обратиться к Лиге Наций с требованием расследования дела о тайном провозе оружия в Венгрию.

Однако, поскольку представителями Юго - Славии и Румынии такие инструкции пока не получены, передача соответствующей ноты Лиге Наций, естественно, несколько задерживается.

Французская печать энергично поддерживает инициативу держав Малой Антанты, подчеркивая, что тайный провоз оружия в Венгрию является серьезной угрозой делу мира.

Аресты в Боливии

НЬЮ-ИОРК, 19-I. (Зактаг). Правительство Боливии опубликовало сообщение об аресте 16-ти офицеров, сенаторов и депутатов, принадлежащих к оппозиции республиканской партии. Арестованным пред'явлено обвинение в попытке произвести переворот. В столицу Боливии Ла-Пац введены войска. Министр иностранных дел вышел в отставку в знак протеста против ареста.

Польский шпион в Данциге

БЕРЛИН, 19-I. (Зактаг). По сообщению «Дейтше Альгемейне Цейтунг», **польское правительство постановило отозвать руководителя военного осведомительного отдела при польском дипломатическом представительстве в Данциге полковника Биркенмайера.** Вместо него никто назначен не будет. По словам газеты, за последнее время **имя Биркенмайера часто упоминалось в связи с сенсационными разоблачениями в области шпионажа.** В прошлом году бывший польский офицер Плуцкевич пытался склонить одного из служащих германского генерального консульства в Данциге, чтобы он за высокую плату передавал ему документы из консульства. Плуцкевич заявлял, что он работает для польской разведки, руководимой полковником Биркенмайером, от которого он лично получает деньги, несмотря на то, что сам он, Плуцкевич, выслан за пределы Данцига.

Далее газета сообщает, что другой польской подданный, который успел уже попасть в тюрьму по обвинению в подкупе, также пытался добыть секретные документы относительно организации и вооружения охранной данцигской полиции. На суде этот агент также заявил, что он состоит на службе у полковника Биркенмайера. Эти разоблачения привели к отозванию Биркенмайера польским правительством.

В ПОСЛЕДНИЙ ЧАС

ДЕЛО ИЗГОТОВИТЕЛЕЙ АНТИСОВЕТСКИХ ФАЛЬШИВОК

ПАРИЖ, 21-I. (Зактаг). Вчера в суде начался процесс изготовителей антисоветских фальшивок Соловского, Михеева и др. Соловский в показаниях в суде заявляет, что **«хотел насмеяться нам советами, потому хотел поймать их в ловушку».** Председатель запрещает обвиняемому употреблять такие выражения **по адресу посольства признанного Францией правительства.** Соловский с улыбкой извиняется и сообщает, будто секретарь полпредства **СССР Дивильковский предложил ему «состряпать ряд документов, уличающих Николая Николаевича и Кутепова». По словам Соловского, он изготовил 246 таких документов. «Я согласился сделать это из политических мотивов, — заявил Соловский, — так как знал, что посольство провалится с этими документами».** Председатель перебивает обвиняемого: «Незачем говорить о политике, когда речь идет о разбое и жульничестве, за которые вы получили деньги». Свидетели, служащие бюро переписки, куда Соловский давал переписывать «документы», подтверждают, что они были написаны рукой Соловского. Представляющий интересы советского правительства Торрес оглашает несколько изготовленных Соловским «документов», в том числе письмо «испанского коммуниста Сервантеса» другому «коммунисту Санчо-Пансо». В письме говорится о приезде в Испанию «террориста Пирюмова с заданием от Коминтерна убить Прима-де-Ривера». Оглашение этого письма вызывает громкий смех в публике. «Шайка, — заявляет Торрес, — продавала документы также французским и иностранным газетам. Подсудимые — не политические деятели, а простые жулики». Прокурор поддерживает точку зрения Торреса и требует примерного наказания для «иностранцев», пользующихся гостеприимством Франции.

Защитник Руденко, основываясь на заявлении Соловского, утверждает, будто он был спровоцирован Дивильковским, и заявляет, что не видит признаков мошенничества. Вынесение приговора состоится на этой неделе.

БРЮССЕЛЬСКИЕ НАЛЕТЧИКИ ОСВОБОЖДЕНЫ

ПАРИЖ, 21-I. (Зактаг). Трое молодых людей, привлеченных по обвинению в разгроме советской выставки в Брюсселе, освобождены из под ареста. Фашистская газета «Двадцатый Век» утверждает, что освобождение их последовало по настоянию премьера Жаспара.

ПАРИЖ, 21-I. (Зактаг). В связи с разгромом выставки в Брюсселе коммунистические депутаты Тан, Оберстратен и Жакмот внесли в палату депутатов запрос о мерах, которые бельгийское правительство намерено принять против деятельности фашистских организаций.

БЕЗРАБОТИЦА В ДАНИИ

СТОКГОЛЬМ, 21-I. (Зактаг). Лидер фракции социал-демократов Стаунинг в беседе с представителем стокгольмской газеты «Социал-Демократен» подчеркнул, что число безработных Дании достигает 100.000 чел., т. е. одной трети всех организованных рабочих. Тяжелое положение рабочих усугубляется политикой правительства, снизившего заработную плату государственных служащих, прекратившего ассигнования на безработицу и на больничные учреждения и кассы.

«ИНОСТРАННАЯ ДЕРЖАВА»

БРАГА, 21-I. (Зактаг). Большинством голосов буржуазных партий палата представителей постановила лишить депутатской неприкосновенности коммунистических депутатов Инека и Нейрата, которые привлекаются к ответственности по обвинению в государственной измене. Коминтерн, связь с которым им инкриминируется, фигурирует в обвинении, как «иностранная держава».

ОТ'ЕЗД КОМИССИИ САЙМОНА В ИНДИЮ

ЛОНДОН, 21-I. (Зактаг). Рейтер сообщает: «Члены английской парламентской комиссии выехали в Индию для изучения практики политических реформ, осуществленных в 1919 г., и разработки вопроса о расширении реформ в сторону введения в Индии полного самоуправления в рамках Британской империи. То обстоятельство, что в состав комиссии не входит ни один представитель Индии, вызвало широкое движение протеста среди индийцев и угрозы бойкотировать комиссию.

БЕЛОГВАРДЕЙЦЫ В ОСАДЕ

ШАНХАЙ, 21-I. (Зактаг). Русские белогвардейские части армии Чжан Цзун-чана расформированы. Белогвардейцы, недовольные обращением и невыплатой жалованья в течение семи месяцев, заняли небольшую крепость в Шандуньской провинции. После осады, продолжавшейся 28 дней, и потеряв 22 чел. убитыми, белогвардейцы сдались и были разоружены, за исключением конной части белогвардейских отрядов в армии у Чжан Цзун-чана.

ДЕЛО ОБ УБИЙСТВЕ КОЦЦИО

ОДЕССА, 21-I. (Зактаг). Дело об убийстве итальянского вице - консула Коццио закончилось следствием. Убийца консула Добровольский инкриминируется третий пункт, карающий вплоть до высшей меры социальной защиты. Перекупщику вещей убитого Гуковичу обвинительным заключением инкриминируется пункт, карающий до трех лет лишения свободы с конфискацией имущества.

ДЕЛО СТРОИТЕЛЕЙ ГЯНДЖИНСКОЙ СЕЛЕКЦИОННОЙ СТАНЦИИ

ГЯНДЖА, 21-I. (Зактаг). В связи с арестом вне Гянджи разыскиваемого обвиняемого, второго производителя работ по постройке селекционной станции Смирнова, дело о злоупотреблениях при постройке станции судом отложено и передано на доследование.

В Китае

КАЗНЬ СИН ШУО-ЦИНА В ПЕКИНЕ

ПЕКИН, 19-I. (Зактаг). **В Пекине казнен Син Шуо-цин, арестованный по обвинению в коммунистической деятельности.** Перед казнью арестованного провели по улицам города. 8 других арестованных вместе с Син Шуо-цином приговорены к каторжным работам на различные сроки.

БАРРИКАДЫ В ХАНЬКОУ

ПЕКИН, 19-I. (Зактаг). По сообщению агентства Рейтера из Ханькоу, **там введено военное положение, так как власти опасаются коммунистического восстания. На улицах города воздвигнуты баррикады.**

ЧАН КАЙ-ШИ О ПРОГРАММЕ ГОМИНДАНА

ШАНХАЙ, 19-I. (Зактаг). В опубликованном Чан Кай-ши заявлении о программе гоминдана в области внешней и внутренней политики содержатся обещания ввести рабочее законодательство. Заявление далее обещает **«охранять интересы рабочих и поддерживать интересы промышленности».** Кроме того, в заявлении по вопросу о внутренней политике содержится следующее: «Борьба с коммунистическими лозунгами и всяким движением, преследующим разрушительные цели, **запрещение народных демонстраций, впредь до разработки ЦК гоминдана плана и лозунгов таких демонстраций,** и созыв национального собрания для подготовки северной экспедиции».

ОРУЖИЕ ДЛЯ ЧЖАН ЦЗО-ЛИНА

НЬЮ-ИОРК, 19-I. (Зактаг). «Ассошиэйтед Пресс» сообщает из Манилы, что по утверждению газеты «Манилла Бюллетень» японский крейсер «Охи» конвоирует чехо-словацкий пароход «Прага» с грузом оружия, предназначенного, повидимому, для Чжан Цзолина.

Под угрозой срыва*)

Сел.-хоз. кооперация Грузии за последний год широко развернула работу по охвату сельско-хозяйственного рынка. В частности, довольно решительные шаги были предприняты ею в области заготовки промышленного сырья, и, несмотря на короткий период времени, первичным кооперативным организациям, во главе с союзом «Соплис Кавшири», удалось значительно повысить удельный вес кооперации на заготовительном рынке; в некоторых же областях с.-х. кооперация стала по существу монополистом заготовок, **как-то: по шерсти, табаку, хлопку, клещевине и т. д.**

В текущем операционном году с.-х. кооперация Грузии, в целях полного и более широкого развертывание деятельности кооперативной системы, начала заготовки и других продуктов сельского хозяйства, как-то—мелких орехов, фруктов, яиц, овощей и т. д. Руководствуясь постановлениями директивных органов, с.-х. кооперация начала усиливать заготовки продуктов от крестьян на комиссионных началах. Необходимо тут же указать, что с.-х. кооперация имела в этой области определенные достижения, и в Озургетском, например, уезде крестьянство охотно пошло на сдачу мелких орехов на комиссионных началах. Но здесь на арену выступает Закгосторг, разные другие торги и другие организации, которые открывают в районе заготовок свои параллельные склады и развертывают аппарат. Особенную роль в этом отношении играет Закгосторг, который, ведя параллельную работу, открывая свои склады, привлекая частных скупщиков, «агентов», создает этим ажиотаж, дезорганизует рынок, и настолько серьезно, что срывает комиссионную работу с.-х. кооперации.

Подобная работа Закгосторга, Тифторга и др. организаций задерживает рост сел.-хоз. кооперации и темп кооперирования.

Другой наглядный пример «работы» Закгосторга таков. Несмотря на оттягивания под тем или иным предлогом в конце концов между «Соплис Кавшири» и Закгосторгом был заключен договор на заготовку яиц для экспорта. Кооперативные организации очень оптимистически смотрели на заключаемое соглашение. Они ожидали улучшения деловой работы, надеялись, что уменьшится конкуренция, существовавшая раньше между кооперацией и Закгосторгом. Кооперативные организации Западной Грузии взялись за дело заготовки яиц, намереваясь вытеснить частника из этой очень трудной заготовительной работы. С.-х. кооперация, с целью ликвидации частников, организовала артели сборщиков яиц и вела организационную работу по созданию яично-птичьих кооперативных кружков в селах. В результате этой энергичной работы с.-х. кооперация за короткий промежуток времени смогла охватить рынок на 70 процентов (сам Закгосторг указывает **60 проц.**).

Лучшего желать, казалось бы, пока нечего. Но, несмотря на заключенное соглашение, Закгосторг с ведома и согласия Закнаркомторга выступает на яичном рынке через частников (торгашей), снабжая их государственными средствами и определенно срывает работу с.-х. кооперации. На чью же мельницу льет воду Закгосторг? Кому на пользу такая работа?

Другой пример такой же деятельности мы находим у Тифторга, который также выступает на заготовительном рынке. Читатель удивится—Тифторг, и вдруг заготовки фрукт, орехов и т. д.? Но это факт. Тифторг связался с коммунальным банком и, имея средства, ведет заготовку фруктов в Горийском уезде, минуя, конечно, систему с.-х. кооперации. И с.-х. кооперация в Горийском уезде не может развиваться, ибо нельзя в самом деле кооперировать крестьян только лишь вокруг выдачи ссуд. А в Горийском уезде вне плодоводства, вне этой отрасли сельского хозяйства, кооперирование немыслимо.

Необходимо такое положение вещей в корне изменить. В наших ненормальных условиях работы система с.-х. кооперации Грузии не сможет осуществить те задачи, которые возложены на нее. Мы не говорим уже о том, что все это идет вразрез с директивами СТО и с циркулярами наркомторга СССР о широком вовлечении сел.-хоз. кооперации в заготовки. Необходимо, чтобы основной установкой регулирующих и планирующих органов была бы полная ориентация на систему с.-х. кооперации как в области заготовки, так и первичной переработки с.-х. продуктов. Только при таком подходе возможно усиление социалистического сектора в сельском хозяйстве в лице с.-х. кооперации, переходящей от кооперирования сбыта и снабжения к кооперированию производственных процессов крестьянского хозяйства.

К. КАКАБАДЗЕ.

*) В порядке обсуждения.

Сырье для маслобойной промышленности ЗСФСР

Маслобойная промышленность Закавказья переживает острый кризис сырья. Грандиозные заводы в Гяндже и Эривани строились в расчете на выполнение пятилетнего плана развития хлопководства, составленного в 1925 году под впечатлением бурного восстановления хлопковых площадей во всех республиках.

К сожалению, темп развития хлопковых площадей по целому ряду причин в дальнейшем замедлился, и наше промышленное строительство перегнало его на несколько лет. Если гянджинский колосс (с годичной переработкой свыше 2 миллионов пудов хлопковых семян) будет почти полностью снабжен семенами Азербайджана, то новый завод в Эривани (с производительностью свыше 1 мил. пудов семян) может быть загружен только на 38 проц. семенами Армении и Нах. ССР. Положение же старых заводов ВСНХ Грузии (с производительностью свыше 800 тыс. пуд.) оказывается совершенно катастрофическим. Собственная сырьевая база Грузии обеспечивает заводы хлопковыми семенами меньше чем на 10 проц. и загрузка заводов собственным сырьем может намечаться лишь в десятилетней перспективе. Подвозка сырья Азербайджана на устаревшие заводы, отрывая их у нового Гянджинского,—экономически нецелесообразна, тем более, что даже Акстафинский хлопкоочистительный завод, не говоря уже о других, находясь на почти одинаковом расстоянии (95 верст от Гянджи и 87 от Навтлуга) дает экономию в перевозке семян в Гянджу, благодаря отсутствию в ней гужевого транспорта, тяжело ложащегося в Тифлисе.

Тем более невыгодны будут переброски семян при перегрузке Гянджинского завода из Муганского района, где скоро придется ставить новый завод.

При таких условиях для работы маслобойных заводов Эривани и Тифлиса вопрос о сырьевой базе приобретает основное значение. В Армении он, вероятно, разрешится в сторону закупки хлопковых семян в Персии и Турции (если обнаружение хлопковых вредителей не заставит вообще закрыть ввоз продуктов хлопководства из этих стран).

Для заводов Грузии вопрос этот является значительно более сложным. Создается необходимость перехода на новую сырьевую базу, так как если в этом году критическое положение Мыломастреста заставило пойти на временную меру — получить от заводов Закхлопкома 200.000 пуд. азербайджанских семян при недогрузке завода в Гяндже,—то в дальнейшем такое положение не может быть терпимо. Перед ВСНХ Грузии должен быть твердо поставлен вопрос о необходимости изыскания мер для снабжения завода другим сырьем, кро

АРКАДИЙ СИТКОВСКИЙ.

...И мир дрожал

По улицам
Людей потоки плыли
И громыхал
Огромный грузовик,
Мелькали тут
И там
Автомобили,
Звенели провода
И исступленный крик
Над городом-столицей
Взрывался, как всегда,
Сквозь грохот
И туман,
И в небо хмурое
Легокрылой птицей,
Моторами рыча,
Парил аэроплан.

Вспотевший паровоз
Мчал за собой вагоны,
Звенела сталь,
Дрожал
Железный конь-колосс
И пробегали
Мимо
Станционные перроны,
И снег вихрил
У ног его — колес.

По Балтике,
По Каспию
И Черноморью,
По всем путям
Взволнованных морей,
Плывя с товарами,
Играя на просторе,
Спешили стаи
Смелых кораблей.

Кружилось все
В безумно-диком танце,
Над всей планетой
Стрежет, гром и вой.
И вдруг
Со всех радиостанций:
— Не стало Ильича,
Скончался рулевой.

Поник в тревоге мир...
И было странно жутко...
И верили
И верить не могли
— Скажите же,
Ведь это
Только шутка?
Но крепко скованы
Упрямых губ углы.

В час похорон
По воле Коминтерна
Застыло все,
Что двигаться могло,
Такая тишь,
Что слышно было:
Нервы
Задребежали
Дрогнувшим стеклом.

И был приказ
По армии могучей:
— В один и тот же
Миг
Произвести салют
И дрогнул
Труд,
Грозой ударил в тучи,
И мир дрожал
В теченьи
Трех минут!

Ленин и Красная армия

Красная армия подходит к своему десятилетию. Официальным днем начала строительства регулярной Красной армии считается день подписания декрета Совнаркома о создании Красной армии — 23-го февраля 1918 г. Однако, история Красной армии начинается значительно раньше февраля 1918 г. и даже раньше октября 1917 г. Красная армия имеет, так сказать, и свою «пред'историю» — не менее славную, чем сама история ее героической борьбы.

Идея Красной армии, как вооруженной силы трудящихся масс, зародилась на самой заре большевистской партии. После 9 (22) января 1905 г., когда русский царь расстрелял в Питере безоружных рабочих, т. Ленин в газете «Вперед» (от 18 го января 1905 г.) писал, что **«только вооруженный народ может быть действительным оплотом народной свободы»**. В период Октября и гражданской войны Красная армия, действительно, представляла из себя не что иное, как лучшую часть «поголовно вооруженного народа».

Теперь, в период «передышки», Красная армия является уже вооруженной частью трудящихся масс. Но вся система строительства вооруженных сил СССР (довоенная подготовка, территориальное строительство) направлена к тому, чтобы наша армия, в своем теперешнем виде составляющая лишь вооруженные кадры трудящихся масс, в случае нападения на нас империалистов вновь могла бы развернуться в «поголовно вооруженный народ».

Под руководством Ильича третий с'езд партии большевиков (1905 г.) в своей резолюции о вооруженном восстании сказал: «... Принять самые энергичные меры к вооружению пролетариата, а также к выработке плана вооруженного восстания».

И так как у большевиков слова и дела не расходятся, то эта часть резолюции с'езда в том же году на практике проводилась в жизнь. В незабываемом московском декабрьском восстании героически дрались под руководством большевиков пионеры будущей Красной армии—первые вооруженные рабочие дружины, покрывшие себя вечной славой за боевые дни Красной Пресни.

Но Красная Пресня была последней баррикадой революции 1905 г. Солдат - крестьянин не присоединился тогда к рабочему революционеру - дружиннику, как это он сделал позже, в 1917 году. Меньшевики всех оттенков во главе с Плехановым заголосили о том, что «не надо было драться за оружие». В ответ на это т. Ленин писал:

«..Нет ничего более близорукого, как подхваченный всеми оппортунистами взгляд Плеханова, что... не нужно было драться за оружие. Напротив, нужно было более решительно, энергично и наступательно драться за оружие, нужно было раз'яснять массам невозможность одной только стачки...»

ОКТЯБРЬ И КРАСНАЯ ГВАРДИЯ

После февральской революции, еще до приезда в Россию, в «Письме из далека», присланном из Швейцарии, Ленин выставляет свой старый лозунг вооружения рабочих. Партия большевиков, вооружая рабочих, перенесла свою работу также в старую армию, организуя там первые ячейки будущей Красной армии из большевистски-настроенных солдат (крестьян). Так начинала строиться Красная гвардия, которая очень много сделала для революции в Октябре и в первый период после Октября.

Ленин был главным руководителем октябрьского переворота и организатором подавления контр - революционных сил.

Когда Керенский попытался, во главе юнкеров и белых казаков, захватить Петроград, Ленин с исключительным вниманием следил за ходом военных действий на фронте, требовал регулярных докладов о боевых действиях Красной гвардии и сам ими руководил. Впоследствии, в особенно острые периоды гражданской войны, т. Ленин с таким же вниманием следил за ходом борьбы с белогвардейцами на всех фронтах, часто отдавая ответственные распоряжения.

ВЕЛИКИЙ СТРОИТЕЛЬ КРАСНОЙ АРМИИ

Учитывая внутреннее и международное положение Советских республик, Ленин настаивает на заключении Брестского мира. Он говорил: «Надо уступить пространство, чтобы выиграть время».

В самые первые месяцы советской власти Ильич предупреждал, что «нам еще предстоит длительная борьба с контр - революцией». Поэтому,— говорил он,—мы должны «ловить передышку, пользоваться выигрышем времени, чтобы строить вооруженную силу революции». Партия и вся советская страна энергично взялись за вооружение революции.

В феврале 1918 г. рукою Ленина подписывается декрет о создании регулярной Красной армии. С лета 1918 года начинается борьба за советскую власть со все усиливающейся внутренней и внешней контр-революцией. Ленин руководит этой борьбой, возглавляя Совет Труда и Обороны.

В начале 1919 года советская республика уже была окружена плотным кольцом русских белогвардейцев и иностранных войск. Ленин выбрасывает лозунг: «Нам нужна трехмиллионная Красная армия».

Вся страна советов превращается в вооруженный лагерь. Красная армия быстро растет численно и все сильнее закаляется в боях с многочисленным и хорошо вооруженным врагом.

Ленин непосредственно руководил строительством Красной армии. В своих речах и статьях он дает основные лозунги строительства вооруженных сил революции и внимательно следит за их практическим осуществлением.

«...Мы должны знать, что только при помощи силы рабочего класса мы можем твердо стать на ноги, мы можем одержать наши блестящие победы, и потому все лучшие силы нашего пролетариата мы должны послать туда, на фронт» (из речи в Московском совете в апреле 1919 г.).

«Для тех, кто отправляется на фронт, как представитель рабочих и крестьян, выбора быть не можем. Их лозунг должен быть—«Победа или смерть».

В период войны с Польшей Ленин писал:

«Раз дело дошло до войны, все интересы страны, ее внутренняя жизнь должны быть подчинены войне. Если мы поступим так, об'явив, что все должно быть направлено для обеспечения успеха в этой войне, несомненно, мы победим и на этот раз».

На 4-й сессии ВЦИК 31 октября 1922 года Ильич, уже полубольной, в последний раз говорил о Красной армии, по случаю освобождения ею от белогвардейских банд Владивостока.

«Прежде всего, необходимо, конечно, направить наше приветствие нашей Красной армии, которая на днях доказала еще раз свою доблесть и, взявши Владивосток, очистила всю территорию последней из республик, связанных с советской республикой. Я думаю, наша Красная армия надолго избавила нас от всякого возможного повторения натиска белогвардейцев на Россию или на какую бы то ни было из республик, прямо или косвенно, тесно или более или менее отдаленно с нами связанных».

ЗАВЕТЫ ИЛЬИЧА О КРАСНОЙ АРМИИ

Ленин говорил, что Красная армия «надолго избавила нас от возможного повторения натиска империалистов». Надолго, но не навсегда. Ленин не раз подчеркивал, что мы должны **готовиться ко второй полезе войн**, которая неизбежна, ибо противоречия между нами и капиталистическим миром будут все углубляться.

В своих последних речах Ленин говорил:

«..Военную готовность мы должны сохранить во всяком случае. Не полагаясь на нанесенные уже империализму удары, мы свою Красную армию во что бы то ни стало должны сохранить во всей боевой готовности. Этому, конечно, не помешает освобождение известной части армии и быстрая ее демобилизация. Мы расчитываем, что громадный опыт, который за время войны приобрела Красная армия и ее руководители, поможет нам улучшить теперь ее качества. Мы добьемся того, что при сокращении армии мы сохраним такое основное ядро ее, которое не будет возлагать непомерной тяжести на республику в смысле ее содержания, и в то же время, при уменьшенном количестве армии мы лучше, чем прежде, обеспечим возможность снова поставить на ноги и мобилизовать военную силу». (Из речи на VIII с'езде советов).

«Мы говорим себе: взявшись за наше мирное строительство, мы приложим все силы, чтобы его продолжать беспрерывно. В то же время, товарищи, будьте на-чеку, берегите обороноспособность нашей страны и нашей Красной армии, как зеницу ока, и помните, что осложнения в отношении наших рабочих и крестьян и их завоеваний мы не вправе допускать ни на секунду» (из речи на IX с'езде советов в 1921 году).

Мы видим, что события последних лет целиком оправдывают эти слова Ленина. Углубление противоречий между отдельными капиталистическими странами, между метрополиями и колониями, между капиталистическим миром и СССР, разрыв между Англией и СССР, рост вооружений во всех странах, несмотря на лицемерные разговоры о «вечном мире»,—все это говорит о том, что «вторая полоса войн» не за горами и что мы должны с еще большей энергией продолжать дело укрепления обороноспособности страны.

К четвертой годовщине со дня смерти великого учителя и вождя Красная армия и все трудящиеся СССР многое сделали в осуществление его заветов об укреплении обороноспособности СССР. Боевая мощь Красной армии непрерывно повышается, работа в области укрепления обороноспособности всей страны разворачивается все шире, захватывая миллионные массы трудящихся. Но мы не можем успокоиться на достигнутых успехах. Мы должны с утроенной энергией продолжать укрепление обороноспособности первого в мире пролетарского государства, окруженного со всех сторон злобным, вооруженным до зубов капиталистическим миром.

П. АНЧАРСКИЙ.

Культурная революция и пролетарская литература

(Речь т. Мамиа Орахелашвили на закавказском с'езде пролетписателей 19 января)

Товарищи, в из'ятие правила, вами только-что установленного, разрешите приветствовать вас от имени Закрайкома ВКП (б), который придает вашему с'езду исключительное значение. **(Аплодисменты).**

Мы в этом—с виду не пышном, не парадном—с'езде провидим такое зерно, которое на нашей пролетарской ниве сулит нам богатые революционные всходы, и эти всходы будут окончательной скрепой великого дела, которое мы начали в Закавказьи в 1920-21 году установлением советской власти.

Проблемы культуры в эпоху диктатуры пролетариата

Культурная федерация, сегодня организационно вами утверждаемая, открывает новые и широкие пути в развитии народов советского Закавказья, в первую очередь, разумеется, трудящихся масс, которые потянут за собой все остальное население в мощном культурном движении.

Писатель Владимир Короленко в одном из своих писем к Горнфельду писал в 1919 году: «Я говорю знакомым большевикам, что они умеют отлично приходить. Сразу прекращают грабежи и убийства... Но проходит известный промежуток времени — опять чрезвычайки». Писатель народнического поколения, так называемый беспартийный социалист, никак не мог увязать в своем сознании, никак не мог уместить в своей художественной натуре «хороший» приход большевиков с установлением ими же через некоторое время института насилия и подавления. Нам-то здесь не придется долго искать диалектического единства этих процессов: прихода большевиков, пролетарских революционеров, устанавливающих свой классовый пролетарский порядок, и введения органов насилия и подавления сопротивляющихся пролетарскому режиму — политическому и экономическому. Нам-то понятно, что пролетарская диктатура, чтобы устоять и выполнить свою историческую миссию, должна неизбежно обрасти стальной щетиной обороны против контр-революции. Короленко так и умер, не поняв этой ясной вещи.

«ДЛЯ НАС ДОСТАТОЧНО ТЕПЕРЬ ЭТОЙ КУЛЬТУРНОЙ РЕВОЛЮЦИИ ДЛЯ ТОГО, ЧТОБЫ ОКАЗАТЬСЯ ВПОЛНЕ СОЦИАЛИСТИЧЕСКОЙ СТРАНОЙ, НО ДЛЯ НАС ЭТА КУЛЬТУРНАЯ РЕВОЛЮЦИЯ ПРЕДСТАВЛЯЕТ НЕИМОВЕРНЫЕ ТРУДНОСТИ И ЧИСТО - КУЛЬТУРНОГО СВОЙСТВА (ИБО МЫ БЕЗГРАМОТНЫ), И СВОЙСТВА МАТЕРИАЛЬНОГО (ИБО ДЛЯ ТОГО, ЧТОБЫ БЫТЬ КУЛЬТУРНЫМИ, НУЖНО ИЗВЕСТНОЕ РАЗВИТИЕ МАТЕРИАЛЬНЫХ СРЕДСТВ ПРОИЗВОДСТВА, НУЖНА ИЗВЕСТНАЯ МАТЕРИАЛЬНАЯ БАЗА)». (ЛЕНИН).

Но если понимать его слова в широком историческом смысле, то они будут означать: мы приходим для того, чтобы в корне вырвать строй эксплоатации и насилия. Мы приходим и, в первую очередь, уничтожаем основные установления классового буржуазно - помещичьего режима, мы посылаем сгнившие классы на жлодерню истории.

Но большевики не только хорошо приходят, но еще лучше остаются, остаются до того, пока мы через переходный строй, через эпоху пролетарской диктатуры, не создадим бесклассового, коммунистического общества. Мы приходим и остаемся, но остаемся не для того, чтобы окружить себя органами только подавления, а даем задание этим органам: охранять нашу работу, нашу борьбу, направленную на установление социализма. Значит, не только приходим, не только организуем органы подавления, не только боремся за удержание власти, но и используем эту власть. Власть нам нужна лишь в меру обеспечения за трудящимися достижения конечной цели — коммунизма. А эта цель достигается не легко, борьба за нее является длительной, разносторонней, все более разворачивающейся на последовательных этапах.

Пролетарская революция начинается непосредственной классовой схваткой с классовыми врагами. Но политическая победа только начало. Предстоят схватки на всех остальных, как мы выражаемся, фронтах. Наша революция вначале и разрушала то, что было разрушаемо, и это—неизбежные издержки производства революции. Но потом стали восстанавливать. После политической революции в нашу программу революционного действия влилась повелительная и вместе с тем живая струя хозяйственного восстановления. Без решения этой задачи наша основная победа в Октябре свелась бы постепенно, если не вдруг, к нулю. Политическая наша победа без того, чтобы не подпереть ее соответствующим хозяйственным строительством, соответствующим подведением социалистического фундамента, была бы—в историческом смысле — авантюрой. Конечно, не на авантюру шел Ленин, не на авантюру вел он свою партию в Октябре во главе масс.

После политической победы—стремление одержать победу на хозяйственном участке нашего боевого полы. Мы налегли на хозяйство. Успех явный. Довоенный уровень сейчас уже не волнует наши сердца. Довоенный уровень сейчас даже не является сравнительным масштабом наших успехов, потому что мы уже перевалили за этот довоенный уровень и приступили к реконструкции нашего хозяйства и к социалистической новостройке, т. е. к тому, что умещается в самом популярном ныне термине нашего Союза — индустриализации. Индустриализацией мы решаем одну из основных задач обеспечения нашей победы. Политическую победу мы подпираем социалистическим хозяйственным фундаментом.

От революции политической--к революции культурной

Но тут завязывается новый диалектический узел: мера наших хозяйственных успехов определяется той ступенью культуры, на которой мы будем находиться, а, с другой стороны, культурный уровень наш зависит от успехов нашего хозяйственного развития. Хозяйственный чернозем обильно родит яркие цветы культуры, но не только те, которые волновали прежних поэтов своим цветом и ароматом. Цветы советской культуры являются органической частью нашей черновой созидательной работы.

Поэтому культурный фронт, который никогда не был свернут у нас, теперь врезывается в нашу практику, в нашу партийную и советскую систему. Политическая революция, дополненная хозяйственной революцией, сейчас заканчивается приступом к культурному фронту, и на этом фронте мы думаем совершить не простую победу культурничества, культуртрегерства масс вообще, а именно культурную революцию в духе Октября, как революции социалистической. Поэтому на этом участке нашей борьбы нам надо быть вооруженными не только по части желаний, не только по части волевых импульсов, но надо точно осознать многообразие и глубину задач, встающих перед нами.

Надо отвлечься от старины, от преданий, что будто бы культура в нашем понимании, та культура, которая нужна нашей советской стране, есть только количественное накопление знаний и опыта. Нет, тут нужно не только количество, но и изменение всего качества, содержания и формы, и считать тут придется не сотнями и тысячами, а миллионами. В политике мы считаем миллионами,—ленинец иначе не может «рассчитывать» в политике, как считая миллионами,— тем более, культурную революцию мы должны «ориентировать» на десятки и сотни миллионов. Иначе наша установка будет пустоцветом, иначе наше продвижение к окончательной победе коммунизма будет замедлено до опасного минимума, ибо культура для нас—хлеб насущный в нашей работе, элемент, который, выражаясь физическим термином, является эфиром, пронизывающим все наши отношения. Вместе с тем культура является не только результатом того, что накоплено работой прежних поколений, не только наследством, но и сама становится животворящей причиной новых наших побед и образования новых ценностей, в которых нуждается вся наша советская система.

«...НЕЛЬЗЯ ВЫЛЕЧИТЬ ВОЕННЫМИ ПОБЕДАМИ И ПОЛИТИЧЕСКИМИ ПРЕОБРАЗОВАНИЯМИ, А МОЖНО ВЫЛЕЧИТЬ ТОЛЬКО ОДНИМ ПОД'ЕМОМ КУЛЬТУРЫ...». (ЛЕНИН).

Единство ценностей политических, хозяйственных и одновременно культурных дает нам неимоверную силу взрыва, обещает нам действительную победу, действительную завершенную Октябрьскую революцию, ибо культурная революция, если она нам удастся так же, как и политическая и хозяйственная революция, будет означать, что мы уже внутренне накопили все те данные, которые нам обеспечивают победоносное строительство и окончательное построение социализма внутри у себя. Ленин, который был реальным политиком классовой пролетарской революции, выдвинул вопрос культурной революции с первого же дня нашей победы. Но он знал, что эта культурная работа и революция тесно связаны со всем тем успехом, который мы должны, как предварительное условие, в последнем с'езде партии вопросы культурной революции были одними из центральных вопросов. Индустриально - культурная задача становится основной задачей нашей. В стране победивших рабочих и крестьян начинают бурлить процессы культурной революции.

Разумеется, мы не можем самообольщаться и самообманываться. Эта задача рассчитана не на год, не на десятки лет, эта задача рассчитана на целое поколение, может быть, даже на два. Но приступ к этой задаче властно диктуется всей нашей революционной действительностью. Эта задача является и нашей непосредственной задачей. Я думаю, что сейчас незачем доказывать истину, что ваш фронт, фронт пролетарской литературы, является, если можно так выразиться, той изюминкой, которая приводит на определенном и очень важном участке в брожение все эти процессы. Но не нужно преувеличивать своего назначения, не нужно представлять себе, что пролетарская литература и пролетарская писательская братва — это соль земли. От этой роли нужно отказаться в пользу изюминки, в пользу художественного познания и художественного отображения жизни. Это тоже почетная и трудная роль, которая обеспечит и облегчит нашей партии решение той задачи, которую сейчас мы должны обязательно взвалить на свои, уже достаточно испытанные, плечи.

На этом фронте нам предстоит масса трудностей и ваше участие, участие вашей фаланги, как органической составной части общепролетарской армии, является совершенно необходимым. Мы уже видим, что эта мысль проникает в сознание каждого из участников нашего великого движения.

Чего требует партия и советская власть от пролетарского писателя

Сейчас и партия, и советская власть смотрят на ваше призвание, на вашу «повинность» перед пролетариатом, не так, как мы смотрели несколько лет тому назад. Если тогда у некоторых из нас было некоторое сомнение, некоторое небрежное и насмешливое отношение к возможности пролетлитературы, пролетписательского движения, то сейчас этого нет. И вашему овощу пришло время!

Сейчас пролетарский писатель, это— не тот писатель, который «надоедал» нашему брату—комитетчику несколько лет тому назад, доказывая законность своего существования и необходимость полного внимания к себе.

«НУЖНО ЕЩЕ СТРОИТЬ СОВЕТСКОЕ ХОЗЯЙСТВО, НО ПРИ ЭТОМ НА ОДНОЙ ГРАМОТНОСТИ ДАЛЕКО НЕ УЕДЕШЬ. НАМ НУЖНО ГРОМАДНОЕ ПОВЫШЕНИЕ КУЛЬТУРЫ». (ЛЕНИН).

В меру возможностей,—конечно, ограниченных, — и партия, и советская власть идут навстречу вам. Теперь и вы можете в смысле творческих достижений кое-что представить и партии, и советской власти, и советской общественности. Сейчас у вас идет интенсивный процесс первоначального накопления. Не говорю, что этот процесс всюду закончился. Ведь в Закавказьи мы имеем только 1-й с'езд закавказских пролетарских писателей. Процесс об'единения, который удваивает силы, дает новые возможности, этот процесс только сегодня зарождается в этом самом зале. Таким образом, мы не можем говорить о том, что уже прошел период первоначального накопления основных пролетписательских ценностей у нас, в Закавказьи.

В России, где имеется огромное культурное наследство, огромные возможности для работы на этом фронте, там масштаб иной; разумеется, такого масштаба, таких высот нам достигнуть пока не удалось. Ведь здесь у нас всего-на-всего несколько пролетарских оазисов, которые окружены морем крестьянства, ремесленничества, мелкой городской буржуазии, мещанства, чванливой интеллигенции, мы не можем требовать многого, хвастать, что у нас уже многое достигнуто и что мы шагаем в уровень с работниками из пролетарских центров и центров пролетарского движения.

Но, исходя из наших скромных, но действительных успехов, мы должны зарядиться новой энергией, новым запасом воли, чтобы здесь, в нашем пестром Закавказьи, мы могли общими силами двигать вперед освобождающую трудящихся и угнетенные раньше народы пролетарскую революцию. Единый фронт, единый поток к единой конечной цели! Но каждому — свою долю работы на особом участке!

Сейчас мы уже можем сказать, что в арсенале советской власти и пролетарской диктатуры серп и молот дополняются пером и лирой. Перо и лира являются равноценным орудием среди доспехов, которыми советская власть и пролетарская диктатура прокладывают новые пути. Серп и молот, перо и лира, это — основные доспехи в нашем арсенале, и поэтому хороший хозяин (а таковым являются наша партия и диктатура пролетариата), конечно, своевременно будет пользоваться ими для того, чтобы разить врагов, преодолевать трудности.

Теперь перо, каленое перо, не только разоблачает, но участвует в непосредственном смысле этого слова в строительстве, являясь созидающим, организующим элементом. То же самое и лира. Я не знаю, каким инструментом вы заменяете ее — традиционную лиру, но и без замены лира в руках пролетарского писателя является тем же пулеметом, который расстреливает врагов советской власти и пролетарской диктатуры и собирает вокруг себя, организует сторонников этой диктатуры, заряжая их новым энтузиазмом, дает смысл, дает радость жизни и радость борьбы.

Вы должны отражать в своих настроениях этот основной мотив пролетариата, как класса. Тут мы подходим к содержанию пролетлитературы, которое является выражением основных настроений класса - борца, класса — строителя социализма.

Я не буду вдаваться в дебри, не последую за т. т. Сутыриным и Авербахом в темные для меня переулочки тематики, стиля и т. д., ибо это их специальность. Но, как одному из участников руководства партии, мне здесь хотелось бы указать на то, что мы должны видеть в ваших писаниях, вокруг чего, в основном, должна вертеться ваша работа. Говорить о том, что вы должны только бить в барабан в подходящих, а тем более в неподходящих случаях, или же воспевать лишь успехи, в их числе успехи наши в «мировом масштабе», разумеется, не следует. Мы не должны зарекаться от того, чтобы и тени нашего строительства были бы отображены вами, ибо именно сочетание света и тени, как говорит поэт, есть картина жизни. Мы имеем свою картину. Это — картина пролетарской советской жизни нашего трудового муравейника, она имеет свой свет и свои тени, и поэтому известная пропорция этой тени и этого света нашей жизни и нашего строительства должны находить непременное и реальное отображение в вашей работе.

Вместе с тем, в этой работе мы не можем не вспоминать почаще коммунистической «заповеди»: мы растем, но мы являемся сосудом массы недостатков, массы пороков, из которых Ленин выделил самый «ударный» порок — комчванство. Товарищи, этот порок зачастую присущ и политику-большевику, и хозяйственнику-большевику, но присущ и пролетарским писателям. Нечего греха таить — мы участвуем в этом пороке, разумеется, в различных пропорциях, но думаю, что ваше ремесло и ваша природа, как таковая, на мой взгляд, усиливают возможность заражения этим чванством, и даже скорее и больше, чем заражение нашего брата-партийца, «комитетчика» **(Авербах: «Правильно!»).**

Как говорят на врачебном языке, у вас больше идиосинкразии к этому чванству, которое проявляется в необоснованном домогательстве мастичности. Когда какой-либо из молодых да ранних что-либо написал, то он не делает так, как, например, Некрасов. Вы, вероятно, в последних номерах еженедельников видели различные варианты его стихов — сколько раз он зачеркивал, перечеркивал накрест, вновь и вновь менял и смысловое содержание, и внешнюю архитектуру стиха. Так наши товарищи не делают, — по крайней мере, некоторые. Ваше творчество идет как будто по транспаранту, на-бело. Так не годится! Когда нам приходится наспех писать передовую статью и, иногда не перечитывая, сдавать в набор, то это скверно, но иногда неизбежно. Но очень скверно и недопустимо, когда стихи, произведения не «выдерживаются», вернее — набросал что-либо и бух в печать, да не в комсомольскую газету, а обязательно в краевом органе. А если предложить этому товарищу сперва печататься в комсомольской газете, то он это примет, как обиду для «маститого» писателя **(Смех).** Я думаю, что в этом пункте нам надо немного оглянуться. Повторяю, ничего страшного, ничего рокового в этом нет. Все наши отношения так складываются, что мы живем каким-то иным темпом и мы хотим одним махом «об'ять необ'ятное» в самый кратчайший срок. Это — здоровая жажда — быть вознесенным на высшие ступени, быть лучшим и сильным в деле строительства социализма. Ничего зазорного в этом стремлении нет, но надо знать меру, ибо за известной чертой это становится комчванством, которое моментально отражается на деле. Тут известную узду на себя надо надевать. Не все, кто пишет, обязательно выйдут в писатели. Нужно самообуздание. Во всяком случае, если не будет самообуздания, то будет обуздание от организации пролетписателей, которая призвана именно к тому, чтобы организовать писателей, будет обуздание и от партийных органов, что должно само собой подразумеваться.

Национальный момент

С другой стороны, у нас здесь есть соблазн — в наших национальных республиках быть немного неряшливыми в вопросах национальной культуры, национальной литературы в интернационализма. Тут — некоторое смешение понятий, которое ведет в конце концов к обратным результатам, которые диктуются нашей программой и всей установкой нашей политической и культурной работы.

В последнее время, как вы знаете, были попытки оспорить основы политики партии в области вопросов национальной культуры. Застрельщиком в этой попытке засорения партийных колодцев, — казалось бы, чистых, поскольку они питаются из всей системы ленинской национальной политики, — является как раз именно троцкист Ваганян. Будет более справедливо и для Ваганяна, и для Троцкого не лишать Ваганяна «благодати» Троцкого и назвать его троцкистом, а не плехановцем. Ваганян пытался запутать наши понятия в этой области. Он, нарядившись в тогу сверхинтернационалиста, повернулся к нам такими «тезисами», которые при политической и практической расшифровке будут соприкасаться со взглядами всех «истинных» великодержавников, которые третировали всецело культуру малых наций.

Правда, в словесном материале Ваганяна много «интернационализма». Но не по словам делаются политические выводы, а из позиции; а позиция Ваганяна ведет не туда, куда идет ленинская партия. Мы — интернационалисты на все 100 процентов. Ибо мы, ленинцы, большевики-марксисты, мы не можем иметь иного звания, иного родства, иного происхождения, как только интернационализм, интернациональное единство трудящихся. Но именно поэтому мы выступаем в защиту национальной культуры в советских странах. В нашем понимании национальная культура и национальная политика советской страны, это — оружие из нашего арсенала, хорошо подчищенное ленинизмом. И это наше оружие пытаются сейчас покрыть ржавчиной «сверхинтернационалистической» болтовни. Троцкисты делают попытку представить какую-то интернациональную культуру, в частности русского рабочего класса, не соприкасающуюся будто с национальными культурами, и отрицать все существующие национальные культуры и национальную литературу, как сплошь реакционные. Я думаю, что это сама по себе затея в высшей степени свинская (голоса с мест: «Правильно»), потому что интернационализм как-раз есть понятие, которое исходит из существования некоторых элементов, национальных. Я не говорю, что интернационализм есть сумма слагаемых национализмов, — мы это отметаем. Но после победы советской власти нация, это — в значительной степени синоним обще-классовый, синоним рабоче-крестьянской массы.

И до советской эпохи нации не было вне пролетариата и крестьянства. Но меньшинство господствовало и представляло нации. А когда советский переворот ликвидировал господство меньшинства, тем более нация, это — пролетариат и крестьянство. Мы то как-раз и нацию и права на представительство нации никому не уступим. Конечно, мы не увековечиваем нацию, как и классы. Как бы история ни пошла, она все же придет к тому, что грани, отличающие нации друг от друга, будут стерты. Но ведь это не предмет сегодняшней политики ленинского интернационализма, это— вопрос отдаленного будущего. Сейчас мы имеем классы, которые находятся в пределах каждой нации. Кто это забывает, тот как-раз вольно или невольно пытается перекрыть интернационализм течением, которое отрицает всякий интернационализм. И точка зрения Ваганяна к этому ведет. Поэтому мы тут должны ясно себе сказать, что нужно всегда иметь в виду две опасности: нельзя считать национальную культуру фетишем, которому надо поклоняться ниже пояса; вообще, если мы не будем поклоняться вовсе, то это было бы наиболее достойное для нас, большевиков, положение, и мы не должны поклоняться никакой национальной культуре. Ненужные поклоны надо заменить всегда и повсюду нужной правильной национальной политикой.

«...НЕКУЛЬТУРНОСТЬ ПРИНИЖАЕТ СОВЕТСКУЮ ВЛАСТЬ И ВОССОЗДАЕТ БЮРОКРАТИЮ...». (ЛЕНИН).

Мы ответственны за судьбы нашей страны, мы ответственны за победу социализма и коммунизма в нашей стране, мы исходим из этой основной цели и считаем, что национальная культура, это — данное, которое обусловлено столетиями и тысячелетиями жизни данного народа, и это—данное, которое проявляется в определенном культурном уровне данного народа. Существование пролетариата, как класса, его идеология тоже является наследством, которое мы не сами создали, а получили. В этой системе национальной культуры имеется много элементов, которые при советской системе и при соответствующей подчистке могут перейти в наш арсенал. Таким образом, мы, не впадая в одну крайность, не фетишизируя все национальное, разбираемся, как реальные политики, как руководители, ответственные за классовую революцию, в этом наследстве и все, что нам подходит, мы переносим в наш арсенал пролетарской диктатуры. Национальная культура до сих пор является огромнейшим резервуаром, где мы можем и находим нужное для нашего арсенала, а ненужное надо изживать планомерно, в ходе развития. Поэтому тут не может быть ошибки, которую нам навязывает ультра-интернационализм, который есть синоним противоположной идеологии.

В своей работе вы должны взять такой тон, такое направление, чтобы интернационализм был действенный, созидательный, каковым является пролетариат. В закавказских условиях, где пролетариат является поводырем крестьянства, в системе взглядов пролетариата интернационализм получает особое значение. Заведь интернационализма является основной заповедью для пролетарских писателей Закавказья. Мы хорошо знаем нашу историю. Предательский нож меньшевизма, дашнакизма и муссавватизма прошелся не только по классовым, но и национальным составам, тем самым и по культурным. Культурная взаимосвязь, культурное наше сосуществование оборвалось. Мы сейчас должны преодолеть эту высоту — культурную отчужденность народов Закавказья, которая оставлена нам в наследство. Эту культурную отчужденность мы должны преодолеть во что бы то ни стало. Ваш сегодняшний с'езд является первой ласточкой в этом деле.

Конечно, для пролетписателей не ахти-какое достижение, что они федерируются, что образуется закавказская ассоциация, но этот ваш с'езд знаменует то, что за вами, как за примером, должны потянуться все другие писатели и другие культурные работники, кто хочет остаться на столбовой дороге истории, и те, кто обитает в этом дворце, в некоторых углах которого вот-вот запахнет нафталином. **(Смех).** Эти писатели должны потянуться за вами. Признаки этого уже есть и поэтому ваша сегодняшняя организационная победа знаменует собой и победу идеологическую, и, что очень важно, политическую победу. По протаптываемому вами пути легче будет пройти тем, которые до сих пор считали себя недотрогами, которые не представляли себе взаимной связи, самой тесной связи, культурной связи работников Грузии, Армении, Азербайджана и др. республик. Я думаю, что за этой вашей победой последуют новые работники, которые способны итти рядом с пролетарской революцией или же, на худой конец, тащиться в обозе второго разряда революционного похода. И в этом смысле этот день является некоторым историческим днем для всей нашей культурной работы Закавказья.

Вперед, по дороге ленинизма

Условия гегемонии вашей обеспечены, если вы проявите максимум воли, желания. ВАПП начертала на фронтоне своего здания, своего рабочего кабинета: учеба, творчество, самокритика. Я думаю, что эти лозунги, действительно, «подработаны» очень искусно в том смысле, что в маленьких трех словах дается вся программа не только сегодняшнего дня, но программа на ряд лет, быть может, на целое поколение. Учеба, творчество, самокритика — это все, что нам нужно. На этом с'езде, грубо выражаясь, нужно разжевать, сделать понятным для любого члена вашего союза, а через ваш союз, разумеется, широким слоям писательской братии и всей советской общественности, что это означает конкретно. Если вы на этих 3-х пунктах не спотыкнетесь, если не будете иметь тут качаний вправо или влево, — вы победите. Победите же только под руководством партии. Сейчас не может быть той ошибки, которую, как вы могли прочесть в одном из последних номеров журнала «На литературном посту», допустил первый социалистический лирик, поэт - революционер Фрейлиграт, который писал: «Я стою на вышке более высокой, чем стража партии стоит». Нет! Партийная вышка, это — обсерватория, не только наблюдающая и руководящая погодой политики и хозяйства, но руководящая процессами и культурными. Эта вышка, конечно, превыше всего, и мы никому не даем — ни беспартийным, и тем более антипартийным элементам — никакой надежды на то, что пока будет нужна сама партия, — а она разойдется лишь у ворот бесклассового общества, — мы эту роль, роль партийной вышки, кому - нибудь уступим. **(Аплодисменты, возгласы: «Правильно»).**

Под руководством партии пролетписательство будет на своем месте в общей борьбе трудящихся.

Этим разрешите закончить свое слово и пожелать вам, чтобы под руководством партии и вместе с партией вы преодолели все трудности, которые впереди. Позади еще никаких особых затруднений, никаких особых барьеров, никаких особенных побед и высот вы не оставили. Все это еще впереди. Под руководством партии, вместе с ней и вместе с тем классом, который она представляет, вы, нет сомнения, перевалите тот перевал, который ведет страну пролетарской диктатуры к бесклассовому, коммунистическому строю. **(Аплодисменты).**

Вчера на утреннем заседании продолжались прения по докладу т. Сутырина об итогах и перспективах литературной жизни Закавказья.

В прениях выступили до 20 делегатов.

На вечернем заседании после заключительного слова т. Сутырина с'езд заслушал доклад т. Авербаха о советской литературе и задачах ВАПП.

В. И. ЛЕНИН В ГОРКАХ ПОСЛЕ БОЛЕЗНИ. АВГУСТ, 1922. (Из материалов института Ленина).

Четыре года без Ильича

Ровно 4 года тому назад его не стало, вождя Октябрьской победы и кузнеца советской власти.

Велики и неизживаемы по сие время горе и скорбь гнетущая, не только близких его учеников, сотрудников и соратников по ВКП (б), но и всего Коминтерна.

Незабываемый последовательный революционер - марксист и гениальный мыслитель Владимир Ильич Ульянов - Ленин и после своего физического отхода от нас остается «властителем дум» международного пролетариата, беднейшего и вообще трудового крестьянства всех народов, в том числе колониальных и полуколониальных, в их непрерывной освободительной борьбе против гнета загнивающего современного капитала и хищнически - зверского империализма.

Ленинизм, как революционный марксизм, есть знамя борьбы ВКП (б) и всех секций Коминтерна. Он — и метод, и целая философская система, и практическое мировоззрение и программа борьбы коммунистов-большевиков всего мира.

Долой из ВКП (б) и из Коминтерна всех уклонистов и оппозиционеров, играющих словами и фразами в детскую игру левизны, а фактически ведущих к самому гнусному оппортунизму, неоменьшевизму в период решительной схватки мирового империализма с мировым большевизмом-коммунизмом.

Да здравствует Ленин — большевик, коммунист, революционер-марксист!

Да жив ленинизм во все часы и минуты нашей борьбы во всех секциях Коминтерна!

Дорогой друг, бессмертный, возлюбленный вождь пролетарской революции, мы тебя никогда, никогда не забудем.

Чем дальше и чем больше вперед мы пойдем в строительстве социализма в нашей великой рабоче-крестьянской, советской стране—СССР, —тем сильнее и сильнее будет наша к тебе любовь и внимание. Ибо ты, дорогой Ильич, воплотил мечты прошлых истинных защитников угнетенного трудящегося человечества и оправдал революционный марксизм.

Мы продолжаем дело прошлых революционеров с Марксом во главе, но по твоему гениальному практическому почину, — бесподобно смелый и мужественный вождь, тактик и стратег революции.

Да здравствует международная революция пролетариев, беднейших крестьян и всех угнет

Советское Закавказье

(По прямому проводу, телеграфу и телефону от наших корреспондентов)

ПЛАВКА МЕДИ В КЕДАБЕКЕ

Укрепление берегов Алазани

Дорога к ст. Горадис

КЕДАБЕКСКИЙ ЗАВОД

КЕДАБЕК, 20-I. На центральной силовой станции медеплавильного завода идет усиленная работа по установке новой машины «Плакстон» в 90 лош. сил. Закончена установка отремонтированной машины «Горнэбы» в 75 лош. сил. Силовая станция приведена в надлежащий порядок. После месячной спячки завод вновь ожил.

Заканчивается ремонт 2 сибирских печей и ватержакета. **Подвезен большой запас руды и на-днях начнется плавка меди.**

НА ПОСТРОЙКЕ МОСТОВ

ГЕОКЧАЙ, 20-I. Земляные работы по устройству котлованов на мосту через р. Геокчай закончены. Закончены также фундаменты двух устоев. Стены правобережного устоя выведены на 2½ метра. Работы приостановлены по случаю наступивших морозов.

На мосту через Турьян-чай круглые сутки работают водоотливы. На месте постройки, из русла реки, бьют ключи и приостановка водоотлива грозит снесением всех произведенных работ. Земляные работы находятся в том же положении, что и на Геокчайском мосту.

ДЗОРАГЭС

КАРАКЛИС, 20-I. В Караклисе для сотрудников Дзорогэса построен деревянный дом из 15 комнат. Ведется внутренная отделка. С весны будут начаты работы по постройке большого дома для управления Дзорагэса.

УКРЕПЛЕНИЕ БЕРЕГОВ АЛАЗАНИ

ТЕЛАВ, 20-I. (Закгат). Приступлено к укреплению берегов реки Алазани посредством дамб и облесения, а также к капитальному ремонту единственного моста через Алазань в уезде у сел. Шакриани.

ВЫХОД К ЖЕЛЕЗНОЙ ДОРОГЕ

СТЕПАНАКЕРТ, 20-I. Шмавонаванский районный исполком предполагает приступить к постройке колесной дороги между с. Шмавонаван и ст. Горадиз Джульфа-Бакинской железной дороги. Работы будут вестись в порядке трудовой дорожной повинности и к ним будет привлечено все население района. Проведение дороги имеет большое экономическое значение для значительной части Нагорного Карабаха, так как дает краю ближайший выход к железной дороге.

ГОРОДСКОЕ СТРОИТЕЛЬСТВО

ГЯНДЖА, 20-I. Коммунхозом для частного строительства отведено 563 земельных участка. Частные здания строятся под наблюдением технического персонала коммунхоза.

ЛЕСТРЕСТ АРМЕНИИ

ЭРИВАНЬ, 20-I. Трест лесной промышленности Армении возбудил вопрос об обеспечении его определенной сырьевой базой, путем приписки на ряд лет лесных дач для сосредоточения в них лесной промышленности. Необеспеченность треста лесами создает большие затруднения в планировании капитальных работ. Трест расчитывает на приписку к нему Ачаджурской дачи Севкарского района, Ахнидзорской Калагеранского района, Тарсачайской - Делижанского и части Зангезурских лесов. Разработка последних может дать экспортную древесину.

В ближайшее время намечается тщательное промышленное обследование лесов Армении для создания плана механических оборудований, определения видов выработки и пр.

В связи с директивами союзных органов о снижении на 15 процентов стоимости строительных материалов и о пересмотре поднятых такс возбуждено ходатайство о пересмотре последних. Поднятые таксы в Армении в несколько раз выше, чем в соседних закавказских республиках.

Переход кочевников на оседлость

Постройка альпийских ферм в нагорных уездах

Снабжение с.-х. машинами переселенцев на Кара-Сахкал

Перевыборы водных советов в Геокчайском уезде

БЕСЕДА С ПРОФ. ЛЕБЕДЕВЫМ

БАКУ, 20-I. Как уже сообщалось, наркомземом АССР разрабатывается вопрос о постепенном переходе кочевников Азербайджана на оседлую жизнь. Для разрешения этого вопроса при наркомземе организована специальная комиссия, председатель которой профессор Лебедев сообщил вашему сотруднику следующее:

— Разрешение вопроса о переходе кочевников Азербайджана на оседлость несколько затруднено в нашей действительности по целому ряду причин. В АССР имеется слишком большое количество чисто кочевого населения (свыше 40.000 кочевников по всему АССР), и при устройстве его на оседлость встретятся громадные затруднения. У нас нет готовых орошен. земель, куда бы мы смогли переселить кочевников. Тем не менее, в этом направлении уже предприняты известные меры. **Закончено обследование и произведена перепись кочевого населения, и с окончанием постройки строящихся сейчас в Кубинском и Нухинском уездах и Карабахе горных альпийских ферм вопрос о переселении кочевников на оседлую жизнь станет на практическую основу.**

Главная масса наших кочевников находится в Мильской степи, где они проводят в году 9 месяцев. Лишь небольшое количество кочевников располагается в Сальянской, Муганской и Ширванской степях.

По составленному нами плану, весь этот контингент кочевников, занимающий Куро-Араксинский бассейн, при оседлости будет переведен на хлопок, как наиболее рентабельную культуру в наших условиях. Одновременно с хлопком здесь будет культивироваться и кунжут, так как эти два растения не являются конкурентами и требуют воду в различное время года. **Если устроить оросительные каналы из близлежащих рек, то в этих районах возможно будет довести хлопковую площадь до 240.000 гектаров, а при урегулировании истока рек и устройстве водохранилищ—до 360.000 гектаров, что в полной мере удовлетворит как потребность находящихся там в настоящее время хлопкоробов, так и кочевников, севших на оседлость.**

Северо-западная часть Мильской степи, непригодная под хлопок в виду наличия солончаковых почв, будет специально приспособлена под травяное хозяйство и в этом районе будут разводиться кормовые травы. Ясно, что при этом условии здесь будет и скот, но только крупный, так как овцы не в состоянии выдержать жаркий климат Мильской степи. При оседании кочевникам будет даваться от 5 до 7 десятин хлопчатника на хозяйство.

Что же касается кочевников Кубинского, Нухинского и Закатальского уездов, то они будут переведены на кенаф, табак и садовые культуры. Наркомземом отводится им в этих уездах около 30.000 гектаров под кенаф, 20.000 гектаров—под садовые культуры и 10.000 гектаров—под табак. Все кочевники при переходе на оседлость будут снабжаться государством домообзаводственной ссудой и долгосрочным кредитом для приобретения сельско-хозяйственного инвентаря и семян.

СЕЛ.-ХОЗ. ОРУДИЯ ДЛЯ НОВОСЕЛОВ

ГЯНДЖА, 20-I. Заказан ряд сельско - хозяйственных машин и орудий для новоселов, переселяющихся на Кара - Сахкал. Заказано 6 тракторов, 135 различных плугов, 180 борон и окучников и более 500 разных мелких орудий. Орудия и машины будут отпускаться переселенцам в долгосрочный кредит.

ССУДА СЛАВЯНСКИМ ОВЦЕВОДАМ

ГЯНДЖА, 20-I. Славянскому союзу скотоводов для раздачи овцеводам-одиночкам отпущена ссуда в 75 тыс. рублей. Ссуда будет выдаваться под шерсть весенней стрижки.

Недород, происшедший в прошлом году в Славянском районе, породил угрозу распродажи овцеводами мериносовых овец. С выдачей ссуды угроза ликвидируется. Дополнительно для Славянского района испрашивается ссуда в 50 тыс. руб.

ПЕРЕВЫБОРЫ ВОДНЫХ СОВЕТОВ

ГЕОКЧАЙ, 20-I. Впервые в Геокчайском уезде приступлено к организованному проведению перевыборов водной администрации. Уезд разделен на три водных участка, по числу рек, орошающих крестьянские поля. Во главе каждого участка стоит мираб и совет при нем. Отдельные оросительные участки возглавляются баш-джуварами, а в каждом селении распределением воды ведает сельский джувар.

Джувары получают жалование из средств крестьянского самообложения от 60 до 150 руб. за сезон, в зависимости от размеров своего района.

Перевыборы будут закончены к 1 февраля.

Перед перевыборами советов в каждом селе проводятся предварительные бедняцкие собрания, на которых обсуждается работа джуваров и намечаются новые кандидатуры. Общими недостатками работы является несвоевременная поливка полей, неравномерное распределение воды по отдельным участкам и в некоторых селах тяготение джуваров в сторону кулацкой части.

На перевыборных собраниях джувары и мирабы отчитываются в своей работе и вырабатывается наказ новому изораннику. В большинстве сел, где окончились перевыборы, выбраны новые лица.

Перевыборы в кооперации

В ШЕМАХИНСКОМ УЕЗДЕ

ШЕМАХА, 20-I. По уезду начались перевыборы в потребительской кооперации. Для проведения перевыборов выделены руководители по дайрам. Кроме того, этим же уполномоченным поручено произвести перевыборы народных заседателей. Обе кампании закончатся в начале февраля.

ПОДГОТОВКА К ПЕРЕВЫБОРАМ

АХАЛИ-СЕНАКИ, 20-I. По всему уезду происходят общие собрания крестьян по поводу перевыборов правлений потребительских обществ. На собраниях ставятся доклады о работе правлений и выбираются уполномоченные на районные с'езды уполномоченных.

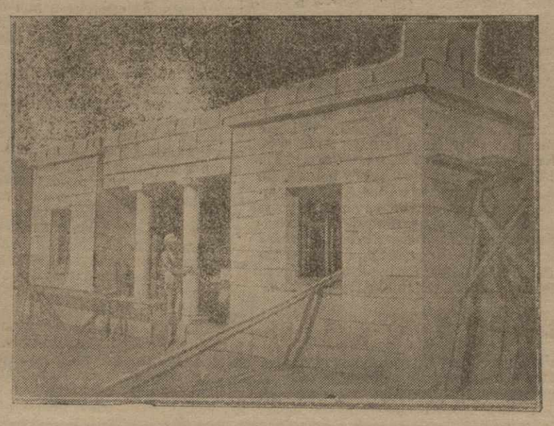

ПОКАЗАТЕЛЬНЫЙ ДОМ ИЗ ТУФА. Построен близ ст. Ленинакан.

В УЕЗДНЫХ СУДАХ

Сделки Качахидзе и подрядчиков

Совхоз Саров

ДЕЛО КАЧАХИДЗЕ И ПОДРЯДЧИКОВ

КУТАИС, 20-I. В кутаисском уездном суде на-днях будет рассмотрено дело бывш. зав. самтредским магазином Зак. ТПО Григория Качахидзе и подрядчиков Мелкадзе, Вашакидзе и Девидзе. **Качахидзе обвиняется** в халатном отношении к служебным обязанностям, в результате чего магазин потерял крупную сумму; в присвоении и растрате 2.544 руб.; в незаконном отпуске из магазина разным лицам товаров в кредит; в пред'явлении во время следствия подложного счета на 7.845 руб. и в даче Зак. ТПО неправильных сведений о переводе на их имя 662 руб., тогда как в действительности сумма эта не была переведена.

Подрядчики Мелкадзе, Вашакидзе и Девидзе обвиняются в том, что они, доставляя Качахидзе, зав. магазином, свинину, по предварительному обоюдному соглашению выдали названному Качахидзе общий счет, показав в нем сданным магазину 1.156 пуд. 20 фун. свинины и полученными 7.845 руб., тогда как в действительности и количество сданной свинины и полученной суммы было гораздо меньше.

Во второй половине февраля в суде будет разобрано дело бывш. начальника Лечхумского района закавказского отдела лесных разработок Нестора Цинцадзе, его помощника Сосо Мачавариани, десятника Варлама Исакидзе, бывшего зав. лесным отделом Лечхумского уезда Капитона Бурджанадзе, его заместителя Василия Мурцхвеладзе и делопроизводителя отдела Сергея Еристова, обвиняющихся в бесхозяйственном ведении дела, в злоупотреблениях, подлогах, присвоениях и в растрате в общей сложности 6.113 руб.

СОВХОЗ САРОВ

ГЯНДЖА, 20-I. В совхозе Саров, сданном в аренду в 1923 г. гр. Самед Абилову, выявлена неприглядная картина эксплоатации совхоза.

По договору, арендатор обязался производить перекопку сада, удобрение почвы и пр. Не удобряя сада в течение четырех лет, не производя перекопки и правильной подрезки лоз, арендатор направил все свое внимание к получению максимального дохода.

В саду производилась порубка деревьев; новых насаждений виноградника, несмотря на то, что они были предусмотрены договором, не сделано.

Небольшая арендная плата, одна шестая часть с чистого дохода, не внесена Абиловым за 1926 и 27 годы.

Десять десятин виноградника, благодаря варварской эксплоатации их Абиловым, приведены в негодное состояние. Вопрос о расторжении договора будет разрешен в ближайшее время.

ЗЛОУПОТРЕБЛЕНИЯ НА ГЯНДЖИНСКОЙ СЕЛЕКЦИОННОЙ СТАНЦИИ

ГЯНДЖА, 20-I. (Закгат). В суде по важнейшим делам при огромном стечении публики началось слушанием дело о злоупотреблениях на постройке селекционной станции группы лиц, расхитившей 40.000 руб. из общей суммы постройки 600.000 руб.

Главной фигурой в процессе является производитель работ Какалов, одно время совмещавший должность заведующего материальной частью. Обвиняемый Какалов присвоил 7.108 пуд. цемента и с целью сокрытия преступления в четырех исполнительных сметах действительное количество цемента, израсходованного для нужд постройки, увеличил до соответствующей суммы, исправил орденские корешки и в материальной книге вместо пудов поставил мешки. Кроме того, он присвоил лесного материала на 1.308 руб., железа на 65 руб. и гажи 4.693 пуда. Каменные и штукатурные работы, произведенные под непосредственным наблюдением Какалова, отличаются многими дефектами, в результате чего крыши дали осадку.

Другой обвиняемый, Магеровский, занимавший за последнее время должность заведывающего материальной частью, присвоил 2.025 пуд. цемента, 6.130 пуд. извести и 426 мешков.

Третий обвиняемый Струпенко присвоил 105 пуд. железа.

Кроме них, к делу привлечены торговцы Мелик-Осипов, Георгий Бадалов и Мосес Авакянц за покупку заведомо краденого строительного материала.

По делу вызвано 17 свидетелей.

В. И. ЛЕНИН В СВОЕМ КАБИНЕТЕ В КРЕМЛЕ В 1922 Г.

В Закрайкоме ВКП (б)

ОБСЛЕДОВАНИЕ РАБОТЫ С РЕДИ ЖЕНЩИН НАЦМЕН.

Отдел работниц и крестьянок ЗКК ВКП (б) проводит обследование работы среди женщин нацменьшинств республик Закавказья. Наряду с центральными женскими клубами обследование охватывает и самые отсталые окраины Закавказья. Обследование вскрывает чрезвычайную слабость работы среди женщин нацменьшинств.

Так, обследование Ведибасарского района, Эриванского уезда, показало исключительную отсталость населения этого района. Наряду с достижениями сельского хозяйства в этом районе (тракторизация, культура хлопка, шелковичный червь, оросительные работы и т. д.) до сих пор сильно развито знахарство, колдовство, многоженство и особенно занесенный из Персии обычай краткосрочных (от 2 часов до 2-х недель) браков. Женское население района неграмотно почти поголовно. Работа комсомола среди девушек чрезвычайно слаба. В ЛКСМ вовлечены всего 71 девушка. Не лучше обстоит положение и в школах: из 1.200 учащихся всего 250 девочек. Насколько слаба работа среди комсомолок показывает то обстоятельство, что девушки, члены ЛКСМ, до сих пор ходят в чадрах и категорически отказались посещать смешанные школы и кружки. Из 46 сел района систематическая работа среди женщин ведется только в 7-ми. К созданию делегатских собраний приступлено лишь в 1927 году. В районе насчитывается 72 делегатки, из них 67 неграмотных. Однако, вместе с тем, в области участия женщин в работе советов имеются большие достижения. Так, если в 1925-26 году в выборах участвовало 10 проц. женщин, то в 1927 г. этот процент повысился до 13 проц. В 1925-26 г. женщины-члены совета по отношению к общей массе членов составляли 1 проц., в 1926-27 г. — уже 8 проц., но работа среди членов советов женщин совершенно не ведется. Дело ограничивается аккуратным посещением женщинами заседаний советов.

Отдел работниц и крестьянок Закрайкома ВКП (б) наметил целый ряд конкретных мероприятий, направленных к поднятию работы в этом отсталом районе.

15-я Тифлисская комсомольская конференция

ПРЕНИЯ ПО ОТЧЕТУ ТК

Вчера на утреннем заседании открылись прения по докладам Тифлисского Комитета и бюро юных пионеров.

В прениях выступили т.т.: **Мелканов, Табидзе, Кечанян, Ильин, Гордземиашвили, Рухадзе, Кекиашвили, Тер-Арутюнов, Асламазов, Варламов, Коваленко, Оболадзе, Адамашвили, Коржиков, Мирзоян, Губин, Барземашвили, Затуновский, Хомасуридзе, Гораиджанов и Амираиди.**

Выступающие отмечали необходимость подготовки кадра комсомольцев-руководителей физкультурных организаций.

Работу юнсекции необходимо оживить, приспособляя ее к запросам молодежи. Необходимо также обратить внимание на то, чтобы клубы отпускали юнсекциям суммы, необходимые для проведения ими активной работы.

Пионерорганизация слабо растет, так как методы работы среди пионеров не сумели еще приблизиться к запросам детей. Лагери для пионеров часто поставлены очень неважно.

Многие ораторы отмечали необходимость обратить внимание на улучшение постановки обучения учеников в фабзавучах.

Антирелигиозная пропаганда в комсомоле поставлена слабо за недостатком комсомольцев - антирелигиозников.

Связь некоторых ячеек ЛКСМ с Красной армией слаба и выражается только во взаимном посещении собраний.

Комсомол должен уделять больше внимания кооперативной работе. Ощущается потребность в комсомольской газете на русском языке.

Необходимо привлекать всех членов ТК и районных комитетов к практической работе. Ячейки комсомола должны чаще заслушивать доклады общественных организаций, а также наркомпроса и кооперации.

Заседания конфликтных комиссий для разбора характерных в бытовом отношении дел необходимо устраивать на открытых заседаниях производственных ячеек с целью ознакомления молодежи с их работой.

Для распространения медицинских и санитарных знаний необходимо ставить лекции, доклады и собеседования по этим вопросам.

На вечернем заседании в продолжающихся прениях выступили **т.т.: Машлавашвили, Казаров, Грациашвили, Арутюнов, Ягнетинский, Окропелашвили, Кочуашвили, Кереселидзе, Ваганов, Сафаров, Мамучишвили, Васильев, Джавахишвили, Сикличалашвили, Вольский, Сихарули, Вейсман, Степанов, Чолокава, Лобадзе и Жордания.**

Выступавшие указывали на необходимость разгрузить актив комсомола от множества обязанностей, так как из за перегрузки некоторые работники не имеют возможности заниматься самообразовательной работой. Ассистенты инспекторов труда очень редко производят обследования условий труда кустарной молодежи. Необходимо также обратить внимание на то, что комсомольцам предоставляется очень мало культурных развлечений.

Ряд т.т. указывал, что связь с зарубежными организациями комсомола надо сделать более систематической и привлечь к участию в ней наибольшее количество ячеек. Этот вопрос необходимо также широко освещать в комсомольской печати.

Оживление собраний комсомольских ячеек путем постановки вопросов, интересующих комсомольскую массу, также одна из очередных задач работы. Культурные развлечения молодежи должны дать юношеские секции, которые смогут это сделать только при условии, если правления клуба будут итти им навстречу, чего пока нет.

О здоровьи молодежи следует позаботиться, посылая молодежь в большем количестве в дома отдыха и санатории.

Выступавшие указывали также, что мало сделано в отношении вовлечения девушек в практическую работу. Их выдвигают только в составы райкомов или Тифлисского Комитета.

С целью улучшить работу пионерорганизации необходимо ввести оплату вожатых, так как только тогда мы сможем подобрать такой кадр их, который бы соответствовал своему назначению. Пионер - коллективам необходимо отпускать более значительные денежные суммы.

Извещение ЦКК КП (б) Грузии

Центральная Контрольная Комиссия КП (б) Грузии исключила из рядов КП (б) Г за оппозиционную и фракционно-раскольническую работу нижеследующих лиц:

Тифлисская организация: **Вашакидзе Абесалом** — рабочий, **Бибинейшвили Леля** — служащая, **Апросидзе Варфоломей** — рабочий, **Чечелашвили Александр** — служащий, **Медзмариашвили Михаил** — служащий, **Кикнадзе Григория** — служащий, **Джалагания Петр** — служащий, **Сомров-Степанов** — служащий, **Туманова Татьяна** — служащая, **Хухуа Ираклий** — служащий, **Гогичайшвили Савел** — служащий, **Хугулашвили Владимир** — служащий, **Омиадзе Георгий** — служащий, **Сванидзе Грамитон** — служащий, **Кучуашвили Михаил** — служащий **Нуцубидзе Галактион** — служащий, **Кикалейшвили Палико** — служащий, **Джорбенадзе Варвара** — служащая и **Кикнадзе Илья** — рабочий.

Кутаисская организация: **Кахадзе Алексей** — рабочий, **Галдавидзе Митрофан** — служащий.

Душетская организация: **Жгенти Иосиф** — служащий.

Сачхерская организация: **Папава Николай** — кустарь, **Пертенава Андрей** — служащий, **Григолия Варлам** — служащий, **Кизирия Григорий** — кустарь, **Цинцадзе Иулон** — служащий, **Мерцхулава Владимир** — рабочий.

Аджаристанская организация: **Цхомелидзе Илья** — служащий, **Барсиия Самуил** — служащий, **Гладков Роман** — служащий.

Абхазская организация: **Бения Зосим** — служащий, **Гогохия Акакий** — служащий, **Дальняя София** — служащая, **Саджая Малакия** — служащий, **Какучая Николай** — служащий, **Шевцов Всеволод** — рабочий, **Шамба Евстафий** — служащий, **Хиоти Иван** — служащий, **Автандилов Ованес** — рабочий. (Закгат).

Совещание о перевыборах уполномоченных кооперации

Вчера вечером состоялось совещание секретарей ячеек КП 3-го района совместно с секретарями ячеек ЛКСМ, фракциями фабзавместкомов и фракциями кооперативных и лавочных комиссий 3-го райбюро Еркоопа.

Совещание заслушало доклад тов. **Хведелидзе.**

Докладчик указал на порядок проведения собраний членов Еркоопа в проводимой в настоящее время кампании по перевыборам уполномоченных. Собрания считаются законными при наличии 70 или 80 проц. членов Еркоопа, за исключением случаев, когда, по характеру работ на производстве, на собрании не может присутствовать указанное количество рабочих и служащих. Собрания пайщиков ни в коем случае не должны ограничиваться вынесением резолюций, в роде: «работу считать удовлетворительной». Необходимо, чтобы собрания выносили определенные практические предложения. На этих же собраниях необходимо широко обсуждать вопрос об увеличении пая до 15 рублей.

По докладу т. Хведелидзе открылись оживленные прения.

Выступавшие указывали:

Поднятие на перевыборных собраниях вопроса об увеличении пая может столкнуться с целым рядом затруднений, поскольку Еркоон — пока еще не выполнил своих важнейших задач, как, например, кредитования рабочих.

Нужно заранее учесть вопросы, могущие возникнуть на перевыборных собраниях. От увеличения пая, говорили другие, лучше пока воздержаться, а взамен этого добрать с 32.000 членов Еркоопа, показывающих средний пай в размере 6 руб. 18 коп., до 10 рублей. Эти два вопроса—о перевыборах и о пае—одновременно затрагивать нельзя.

Состав уполномоченных в прошлом году давал в районе 60 проц. рабочих. В этом году здесь нужно будет процент рабочих довести до 80. Нужно будет продвигать кадр уполномоченных из беспартийного актива. В текущем году районом совместно с райбюро Еркоопа наметил 15-16 пунктов, где будут проведены перевыборы, при чем собрания будут созываться по однородным производствам.

Весенняя посевная кампания

Вчера при агитпроне ЦК КП (б) Грузии состоялось совещание по вопросам весенней посевной кампании.

С целью наглядной пропаганды выгоды для крестьянского хозяйства употребления для посева очищенных и протравленных семян комсомольцам-хозяевам предложено протравливать и очищать семена.

В восточных районах Грузии признано желательным для поднятия урожайности провести через комсомольские хозяйства введение посевов сои.

Признано необходимым провести при помощи деревенских партийцев и комсомольцев агитацию за устройство крестьянами вокруг своих участков изгородей из дикого лимона и посевов кормовых сортов свеклы, турнепса, брюквы и моркови.

Соответствующим организациям будет предложено своевременно снабдить крестьянство семенами для перехода к этим культурам.

Разрабатывается ряд бесед о посевной кампании для проведения на женских делегатских собраниях.

В виду огромного значения правильного проведения весенней посевной кампании, решено развернуть широкую пропаганду за ее рационализацию в журналах «Шаломи Кали», «Ахали Сопели» и пионерском журнале.

Начало есть

(Письмо из Эривани)

До сих пор совещания мастеров созывались в четырех уездах Армении. На всех совещаниях были проработаны доклады о роли мастеров в производстве и в области социалистического строительства.

Прения на эриванском совещании шли, главным образом, вокруг вопросов о роли мастера, о взаимоотношениях специалистов с мастерами, о подготовке квалифицированной рабочей силы. Совещание занимал также вопрос о возможном сокращении рабочей силы при рационализации производства. Приведем характерные места из прений. О роли мастера—последние заявляли, что им, мастерам, следует об'яснить, что они должны при отсутствии специалистов заменять их.

О взаимоотношениях со спецами—отсутствие связи об'яснялось тем, что «они не всегда хотят считаться с мастерами». К рационализации производства мастер относится отчасти враждебно, борется с введением в производство новых машин: в таких случаях он заявляет, что машина негодная и всячески создает препятствия из-за боязни сокращения. Этот консерватизм выставлялся, как одна из причин недобросовестного отношения к созданию новых кадров квалифицированной рабочей силы.

На совещании кафанских медеплавильных заводов в прениях главное место занимал вопрос о подготовке квалифицированной рабочей силы. Высказавшиеся по этому вопросу мастера заявляли, что «учить—это наша обязанность, но мы находимся в плохих условиях. Необходимо удовлетворить мастеров материально, чтобы они имели возможность работать и обучать».

В прениях на ленинаканском совещании выдвигались недочеты производства и вопрос подготовки рабочей силы. Препятствиями к подготовке квалифицированной силы здесь считалось: нежелание мастеров передавать свои знания другим, применение сдельной работы, невнимательное отношение к ученикам, стремление рабочих активистов получить работу машиниста на паровозе в виду сравнительно лучшего экономического положения последних.

Прения всюду носили деловой характер. По ним приняты такие же деловые предложения.

В основном прения сводятся к следующему: созывать систематически совещания, через профсоюзы вести агитацию о роли и значении мастера в производстве, провести кампанию среди мастеров с целью создания более товарищеского, сознательного отношения с рабочими, усилить привлечение мастеров в работу производственных совещаний, обратить внимание мастеров на поднятие качества работы, иметь усиленный надзор над обучением ученичества и др.

Кроме того, принято решение всячески поощрять рабочих изобретателей.

Л. АВЕРБАХ.

На путях культурной революции

III *).

У нас создана большая сеть клубов, красных уголков, отделений различных добровольных организаций и т. д., и т. п. К 1 февраля 1927 г. число клубов профессиональных союзов достигло 3.702 с 1.220.000 членов в них. К тому же сроку профсоюзы располагали 26.700 красных уголков. Известен размах агитпропсети партии. Это — гигантский аппарат культурной работы. Но можем ли мы сказать, что клуб, библиотека, газета, искусство, физкультура в достаточной мере стали составными и неот'емлемыми частями рабочего быта? Конечно, цифры культурно - просветительных расходов в бюджете рабочего не характеризуют исчерпывающе степени интереса рабочего к культуре. Мы справедливо можем гордиться тем, сколько рабочим государством бесплатно предоставляется культурных благ трудящимся. Но нередко ведь в красном уголке гораздо более скучно, чем в... заводской уборной, где горячо дебатируются все и всяческие бытовые и политические вопросы. Так, оказывается, что наших агитаторов надо призывать посещать не только казармы, но и отправляться по заводским уборным! **Качество нашей массовой культурной работы—это важнейший вопрос обстрела обломовщины.**

Здесь трудно сказать, какое звено должно быть ухвачено прежде всего: **обломовщина труда** или **обломовщина быта**. Одно обуславливает другое. Думается, что следует начинать с обоих концов.

На заводах Форда рабочим не позволяют закусывать на дворе, ибо тогда пришлось бы брать лишнего человека для уборки бумаги и т. д. Там не пропадает даром ни одна минута рабочего времени. Там не пропадает никакой доли производственных материалов. Тряпка, которой чистятся орудия труда, не отдается в стирку, пока специальный пресс не отожмет накопившихся в тряпке нескольких капель масла. Мы горячо рекомендуем читателю книжку т. Леденева, старого партийца и сестрорецкого рабочего, вместе с группой наших рабочих обучавшегося год тому назад тракторной работе у Форда. Т. Леденев произвел, в числе прочего, вычисление того, какое количество рабочего времени мы теряем при нашей системе выдачи заработной платы. Речь идет о многих и многих сотнях тысяч рабочих часов.

Сколько таких примеров может быть приведено каждым, всерьез задумывающимся над рационализацией его предприятия? У нас растут кадры рабочих изобретателей. Развивается работа производственных совещаний. Посвященные повседневным практическим вопросам, они должны стать основой перевоспитания рабочего, как трудового человека. Темп развития социалистической промышленности во многом зависит от того, насколько быстро мы выведем на фабриках и заводах тип рабочего Обломова.

Научиться работать, — значит для нас всех переучиваться работать. Старые навыки и привычки надо заменить новой культурой. Новая культура должна войти в плоть и кровь, превратившись в новые навыки и привычки. Рабочий, который научится **по новому работать,** не захочет по старому жить. Но и с другой стороны — рабочий, который научится **по новому жить,** не сможет по старому работать. Привыкший к чистоте дома добьется чистоты на работе. Организовавший аккуратное и точное распределение своего времени организует и свою работу на предприятии.

Организовать свое время — дело очень нелегкое. Ленин специально указывал на обломовщину наших заседаний. Наши заседания, действительно, вопиющий пример нашей некультурности. Мы находимся еще на таком уровне культуры, на котором люди только учатся учету времени. В одном из ленинградских бюллетеней статистики труда был приведен бюджет времени ленинградского низового профработника. Его рабочий день составляет 10 ч. 47 м. На самообразование у него уходит 1 ч. 35 минут, на культурно-просветительные нужды—30 минут, а на заседания — 2 часа 40 мин. Два часа сорок минут, т. е. 11,1 проц. суток или 24,7 всего трудового времени! Ленину, оговаривавшему, что он не поклонник поэтического таланта Маяковского, понравилось именно то стихотворение Маяковского, в котором были строчки:

«О, хоть бы
еще
Одно заседание
Относительно искоренения всех
заседаний!».

Ленин сказал по этому поводу: «Давно я не испытывал такого удовлетворения с точки зрения политической и административной. В своем стихотворении он (Маяковский — **Л. А.**) вдрызг высмеивает заседания и издевается над коммунистами, что они все заседают и перезаседают.

Не знаю, как насчет поэзии, а насчет политики ручаюсь, что это совершенно правильно».

Это в десятки раз более правильно **сегодня.** У низового профработника почти три часа ежедневно уходят на заседания! Это нельзя назвать даже добуржуазной культурой, поскольку средневековье явно выгодно отличается отсутствием подобного культа заседаний!

Как располагается 1 ч. 35 м., приходящиеся на самообразование? Работа в кружках, посещен. курсов, лекций—11 м., чтение газет и журналов—56 м., чтение профлитературы—11 м., прочее чтение и самообразование на дому—17 м.

У ленинградского профработника заседания отнимают в десять раз больше времени, чем самообразование на дому, в 18 раз больше, чем работа в кружках, посещение курсов и лекций! Может ли активист при такой нагрузке, при таком распределении своего рабочего времени быть руководителем культурного под'ема рабочей массы? Может ли он быть организатором кадров массовых работников культурной революции? Может ли он быть образцом культурного быта, культурного труда, новых навыков и привычек?

Мы не располагаем сейчас материалом массовых обследований бюджета времени рабочих. Работа т. Струмилина относится к 1923-24 г. г. С тех пор, конечно, изменилось очень многое. Нужны новые массовые обследования, которые показали бы нам, насколько шашки и шахматы вытесняют карты, насколько в бюджете свободного времени чтение вытесняет всевозможные развлечения, которые никак нельзя назвать разумными, и насколько внедряются в рабочий быт так называемые разумные развлечения. Бесспорно то, что быт нашего рабочего все больше становится бытом общественным. Мы начинаем все более жить коллективно. Именно на этом пути будет ликвидирована обломовщина, ибо ее главная опора—психология: «моя хата с краю, ничего не знаю». Эта психология—важнейшее препятствие на пути создания новых общественных навыков и привычек. Разве не условия недостаточной развитости нашей общественной культуры об'ясняют чрезмерную нагрузку нашего актива? Разве нельзя было-бы большую долю нагрузки, которую несут всевозможные аппаратные работники, переложить на плечи десятков и сотен рядовых рабочих? Развертывание партийной, профсоюзной, комсомольской, советской демократии влечет за собою рост и развитие навыков, не имеющих ничего общего с навыками обитателей той хаты, которая с краю. Но и, с другой стороны, само развитие этих новых навыков и привычек является величайшим и, может быть, еще большим толчком расширения и углубления пролетарской демократии во всех областях. Всякая общественная работа, это—великая школа учебы, но эта школа будет тем более действительной, чем более будет каждый рабочий работать над самим собою.

В прошлое время в числе прочих осмеивавшихся революционерами лозунгов был и лозунг самосовершенствования. Высмеивая этот лозунг, революционеры вовсе не отбрасывали от себя задачи самообразования, умения общественно жить и работать и пр. Высмеивалось самосовершенствование, которое противопоставлялось участию в классовой борьбе: сижу под елью, построю келью и—буду заниматься самосовершенствованием! Борьба за учебу на материале самой жизни и для жизни велась, в числе прочего, и против учебы в замкнутой келье под далекой елью. Уход в келью был ничем иным, как проявлением обломовской философии крайней хаты. Он был путем к омещаниванию. Сегодня путь к омещаниванию открывается там, где рабочий не работает сам над собою, где он не думает о своем образовании и перевоспитании. Рабочий класс в массе настолько втянут в общественную жизнь, общие интересы так срослись с его частными интересами и вопросами, что главным врагом становится нежелание **самосовершенствоваться.**

Нам нужно самосовершенствование всех участников армии пролетарских строителей нового мира. Это не будет келейное самосовершенствование—это будет учеба на практике, необходимая именно для этой практики. Такое самосовершенствование рождает общественную активность и способствует ее дальнейшему развитию. Такое самосовершенствование будет борьбой с обломовщиной, крепко и глубоко сидящей в каждом из нас. Еще раз напомним слова Ленина: «Старый Обломов остался и надо его долго мыть, чистить, трепать и драть, чтобы какой нибудь толк вышел». Вся наша работа по изменению быта, по внедрению в него подлинной культуры, по перерастанию этой культуры в новые навыки и привычки,—должна вестись под знаком задачи мыть, чистить, трепать и драть обломовщину. Мыть и чистить, кстати, надо не только в переносном, но и в буквальном смысле этого слова: нормы душевого потребления мыла у нас чрезвычайно малы.

Борьба с обломовщиной — дело, которое понятно каждому рабочему. На борьбу с обломовщиной можно и должно поднять не только самого рабочего, но и всю его семью. Роль молодого поколения здесь особенно велика. В широко известной речи на III комсомольском с'езде Ленин говорил в 1920 году: «Союз коммунистической молодежи должен быть ударной группой, которая во всякой работе оказывает свою помощь, проявляет свою инициативу, свой почин... Коммунизм состоит в том, чтобы та молодежь, те юноши и девушки, которые состоят в союзе молодежи сказали: «это наше дело, мы об'единимся и пойдем в деревни, чтобы ликвидировать безграмотность, что бы наше подрастающее поколение не имело безграмотных». Члены союза должны каждый свой свободный час употреблять на то, чтобы улучшить огород, или на какой-нибудь фабрике или заводе организовать учение молодежи и т. д. Задача коммунистического союза молодежи в том, что бы организовать в деревне или в своем квартале помощь в таком деле, — беру маленький пример,—как обеспечение чистоты или распределение пищи».

Вот как подходит Ленин к задачам комсомола! Общественно - полезная работа ВЛКСМ ставилась им на первое место. Она рассматривалась, как ось, вокруг которой должно было строиться все дело учебы. Такая постановка работы комсомола еще далеко не достигнута. Но указание Ленина комсомольцам имеет гораздо более широкое значение: оно ярко обнаруживает весь подход Ленина к задачам нашей бытовой, да и всей культурной работы. **Мобилизовать массы вокруг мелких, повседневных, каждому близких и понятных дел, использовать знающего для просвещения незнающего, привлечь каждого грамотного к обучению неграмотного, — вот какие задачи стоят перед нами в деле проведения культурной революции.**

Взглянем на задачу распространения в массах технических знаний. Недавно организовавшееся общество «Техмасс» имеет, бесспорно, неимоверно большое историческое и культ. значение. Ленин, говоривший в 1921 г. о «Техмассе», как о «Обществе, которое должно сыграть огромную роль в нашей стране», в 1923 г. писал: «Техмасс — это такое общество, которое должно, если оно будет ставить себе задачи, которые ему ставятся, — оно должно, если оно будет ставить себе такие задачи, — оно должно сыграть огромную роль в нашей стране, в нашей стране, где тяга к знанию и к лучшему уменью больше, чем где бы то ни было, работа «Техмасс», необходимая миллионам трудящихся, сможет проводиться при их непосредственном участии.

У нас имеется готовая армия культурной революции. Работники партийных агитпропов, полит. и культ. работники армии, культработники профсоюзов, кооперации, комсомола, ОРК, актив ряда добровольных обществ, краеведческих организаций, библиотекари, избачи, учительство, рабселькоры, участники организации кадры, которые следует зарядить единым стремлением и единым желанием в строительстве новой культуры.

Последние декреты Украины и ВЦИК разрешили введение добровольных целевых налогов — самообложения. Это должны быть налоги искоренения безграмотности. Это должно быть самообложение для под'ема всего культурного уровня. В Америке и ряде других стран имеются, например, специальные библиотечные налоги, проводимые в жизнь согласно постановлению самих налогоплательщиков. Ничтожный процент с общей суммы налога дает возможности расцвета библиотечной работы—в Америке библиотека откр

На культурном фронте

У транспортников

В библиотеке-читальне автоклуба (Тифлис) имеется колоссальное количество разной литературы, но отсутствуют беллетристика и литература по автоделу, на что имеется большой спрос со стороны читателей. Книгами библиотеки пользуются преимущественно рабочие и их семьи. Читательская масса интересуется произведениями М. Горького, Неверова, Пантелеймона Романова и стихами грузинского пролетарского поэта Лорткипанидзе. Что касается иностранной литературы, то читатели интересуются сочинениями Джека Лондона, Синклера и др.

В читальне имеются центральные и местные журналы и газеты. Ежедневно посещают читальню до 80 рабочих. В читальне во время чтения соблюдается полная тишина. Помещение читальни светлое, но тесное и не может вместить большое количество читателей.

Нельзя не отметить хорошего отношения к читателям руководительницы библиотеки. Часто она проводит собеседования с читателями и дает исчерпывающие ответы на их запросы. В скором времени будет организован кружок друзей библиотеки. Намечено проведение конференций читателей и вечера рабочей литературной критики.

В дальнейшем необходимо расширить помещение читальни и принять меры, чтобы книги у читателей долго не задерживались.

Мушис Мегобари.

«ЧТОБЫ ПОБЕДА БЫЛА ПОЛНАЯ И ОКОНЧАТЕЛЬНАЯ, НАДО ЕЩЕ ВЗЯТЬ ВСЕ ТО, ЧТО ЕСТЬ В КАПИТАЛИЗМЕ ЦЕННОГО, ВЗЯТЬ СЕБЕ ВСЮ НАУКУ И КУЛЬТУРУ».
(ЛЕНИН).

Даем ответы читателям

В 1924 году библиотека им. тов. Джапаридзе (Ленинский район, Баку) находилась в мрачной, небольшой комнатке. Здесь же были и читальня. В комнатке был шум детворы и очереди за книгами. Старая библиотечная работница жаловалась на трудности работы и говорила о необходимости отдельной комнаты для читальни.

Теперь библиотеку не узнаешь, точно преобразилась за эти три года. Вот факты. Библиотека отвоевала отдельную комнату для читальни; в ней стоит большой стол с множеством журналов и газет, где рабочий может спокойно почитать книгу.

В книге «История библиотеки» говорится о том, с каким трудом она была создана в старое время. Библиотека имеет революционное прошлое. Сейчас в библиотеке имеется свыше 12.000 книг. Все книжные новинки быстро пополняют полки библиотеки. Ежедневно библиотека пропускает 200 читателей. Одна из сотрудниц библиотеки отправляется ежедневно с книгами на завод им. тов. Сталина и раздает их рабочим. По четвергам, во время собраний ячеек, книгоноши, нагруженные книгами, ходят по промыслам, распространяя сотни книг среди рабочих. Необходимо книгоношам предоставить средства передвижения.

При библиотеке организовано два литературных кружка — тюркский и русский. Библиотеку посещают часто бакинские пролетарские писатели. Недавно был организован диспут над «Луной с правой стороны». Также разбирали произведения разных авторов.

Сейчас организуется ряд кружков по самообразованию. Библиотека имеет около 2.000 подписчиков. Читатели ведут дискуссию об отдельных книгах, давая свои отзывы. В библиотеке на доске красуются отзывы читателей о «Цементе». Кроме того, имеются доски вопросов и ответов. Ежедневно библиотека дает десятки ответов на различные вопросы читателей.

Соловьев.

Рабочие о книге

Тов. Арсен Беруашвили (пом. закройщика картонажной фабрики «Интернационал»):

— Читаю преимущественно на грузинском языке и пользуюсь книгами библиотечки-передвижки, выделенной на нашу фабрику библиотекой нового рабочего клуба. Больше всего читаю книги по политическим, экономическим и профессиональным вопросам. Недавно, по совету библиотечного работника, я приступил к чтению грузинских писателей. Кроме того, изучив самоучкой русский язык, я начал теперь читать русскую литературу. Кстати хочу отметить, что необходимо почаще снабжать нашу передвижку новой литературой.

Ведем борьбу с пьянством

Навигация на Каспийском море за 1927 год оставила много неприятных воспоминаний. Среди служащих водного транспорта развилось пьянство.

В начале навигации случаи пьянства на судах были сравнительно редки. С течением же времени это зло на судах стало быстро увеличиваться и перешло всякие границы. По приходе в порт моряки обыкновенно запасались спиртными напитками и многие из них напивались до потери сознания. Последствиями этого были драки, скандалы, упущения по службе, несчастные случаи и пр. ненормальные явления.

Из общего количества судов Каспийского пароходства лишь немногие команды вели трезвый образ жизни. Со многих судов почти ежедневно поступали сведения о пьянстве и скандалах и во многих случаях они оканчивались судебными разбирательствами. Подобные случаи сопровождались тяжелыми материальными последствиями как для работника, так и для хозяйства водного транспорта. Пьющие и окружающие их часто не понимают вреда, причиняемого пьянством. Борьба с этим злом начиналась только тогда, когда оно принимало уже ненормальные формы.

Для ведения борьбы с пьянством Каспийский районный комитет водников выработал ряд мероприятий. Одной из главных мер против этого является поднятие культурного уровня водников. Все члены союза водников, замеченные в пьянстве, будут призываться к порядку. Для раз'яснения вреда от пьянства усиливается культурно-воспитательная работа путем собеседований, чтения лекций о вреде алкоголя и пр.

Замеченные в пьянстве будут подвергаться обсуждению в заседаниях судовых комитетов. В стенгазетах будет для них отведено особое место. На многих судах расширяется программа полезных развлечений, а также устанавливаются радио-приемники с громкоговорителями.

Водолаз.

О рабочей полосе в театрах

Введенная Совпрофом Грузии система распределения билетов рабочей полосы в театрах среди рабочих и служащих через уполномоченных месткомов дает возможность рабочим по льготным ценам посещать театры, делает театр массовым зрелищем, но вместе с тем выделение в рабочую полосу первых рядов партера не совсем целесообразно. Вряд ли места эти используются, действительно, рабочими. Приходится наблюдать, что рабочие, посещающие театр, занимают места не в первых рядах партера, а подальше, вглубь зала. За счет рабочих, таким образом, попадают на места рабочей полосы имеющие возможность без льготы приобретать билеты. Подтверждается это и тем, что места на балкон продаются за несколько дней и приобретаются рабочими, остальные же билеты остаются.

Совпрофу следует урегулировать этот вопрос, увеличить в театрах число мест, посещаемых действительно рабочими, за счет уменьшения мест в первых рядах партера.

Б.

Поощряйте изобретателей

С пуском ЗАГЭС понадобились трансформаторы, понижающие напряжение. Старые трансформаторы с бывшей из строя электростанции ТУЭС, в виду несоответствия напряжений, оказались непригодными. Рабочий-электрик ТУЭС тов. Полежаев самостоятельно произвел все перерасчеты и приступил к перемотке старых трансформаторов. Дело пошло на лад. Перемотано 6 трансформаторов (радиоузел, бойня, Мцхет, трамвай и др.). На очереди для перемотки еще 15 трансформаторов. Если заказать ГЭТ, то он исполнит не ранее, как через год, такую работу, а организованная тов. Полежаевым маленькая мастерская при одном мастере и двух учениках выпускает ежемесячно по одному трансформатору. На каждом трансформаторе достигнута экономия в 1.000 р. Необходимо отметить, что тов. Полежаев до сих пор еще не поощрен за проделанную им работу.

Ж—в.

По предприятиям

★ На тифлисской гос. картонажной фабрике «Интернационал». Приступлено к работе по изготовлению заготовочной машины для выгибания картонных кусков.

★ Электрогрелки. В виду дешевого тока ЗАГЭС, в некоторых отделениях фабрики установлены электрогрелки для отопления помещений. Грелки предотвращают опасность пожара, могущего возникнуть от чугунных печей, и очищают воздух в отделениях.

★ Литература на грузинском языке. Культотделу союза печатников необходимо снабдить библиотеку-передвижку при фабрике достаточным количеством литературы на грузинском языке.

★ Борьба с прогулами. Проведен ряд собраний рабочих и работниц фабрики, на которых ставились доклады о вредности прогулов для предприятия. На этих же собраниях обсуждались вопросы улучшения качества продукции.

★ На столярно-мебельной фабрике Грузлеспрома организован кружок по изучению профдвижения. В кружке занимаются до 20 рабочих.

★ Начаты работы по достройке помещения для сборочного цеха столярно-мебельной фабрики Грузлеспрома.

В несколько строк

★★ Снижение нас не касается. В центральном магазине Еркоопа (Тифлис), в гастрономическом отделении, бутылка боржомской воды с посудой стоит 35 к., а без посуды 25 к. В этом же магазине в лотках минеральных вод она с посудой стоит 35 коп., а без посуды 32 коп. Когда спрашиваешь, почему такая разница, приказчики лотков отвечают: «В гастрономическом отделении вода отпускается на вынос, а у нас—на распивочную».

В магазине «Боец» № 1 бутылка воды стоит 40 коп. с посудой, а в магазине «Боец» № 5—35 коп. На вопрос: почему такая разница в цене в одинаковых магазинах, в ответ в магазине № 1 заявляют: «У нас нет новой расценки и нам невыгодно продавать воду по цене магазина № 5». У частников же боржомская вода с посудой стоит 40 коп., а без нее—30 коп. Что касается тифлисского склада Боржминвода, то он отпускает воду всем без исключения по одинаковой цене—по 30 коп. с посудой.

Необходимо лавочным комиссиям обратить на это внимание, так как снижение цен, повидимому, не касается до сих пор магазинов Еркоопа и «Бойца».

Флоров.

Собрание редколлегий стенгазет

В понедельник, 23 января, в 6 часов вечера, в помещении «Зари Востока» созывается собрание редколлегий стенгазет по союзу пищевикус, совместно с работниками культотдела союза.

В порядке дня: а) доклады с мест, б) о работе стенгазет.

Больше инициативы и энергии

В успехе размещения нового займа, выпущенного нашим правительством со специальной целью пополнить средства государства, расходуемые на укрепление и развитие сельского хозяйства, которое до сих пор являлось наиболее слабым участком в экономике нашего Союза,—в успехе этого займа решающая роль выпадает на долю государственных и общественных организаций и отдельных культурных сил, связанных в своей работе с сельским населением.

Наше крестьянство в своей массе несколько инертно по сравнению с городским пролетариатом, во всяком случае, оно слабее втянуто в общественные интересы и развитие его идет медленнее.

Вот почему организациям деревни и отдельным работникам на селе, являющимся носителями культурных начал в нашей деревне, необходимо приложить максимум энергии, проявить максимум инициативы и агитационных способностей, чтобы побудить сельское население с полным пониманием идеи займа и его общегосударственного значения влить свои сбережения в заем укрепления крестьянского хозяйства.

Каждому крестьянину надо помочь осознать, что новый заем выпущен в интересах самого сельского населения, что, помогая государству своим скромным вкладом в общее дело, крестьянин помогает самому себе, а это будет достигнуто лишь в условиях организованной широкой раз'яснительной кампании.

Популярное раз'яснение крестьянским массам цели займа — долг каждой организации, каждого отдельного работника, соприкасающегося с крестьянством.

Сеть в 350 товариществ

Чтобы втянуть всю низовую сеть с.-хоз. кредитных товариществ в кампанию реализации займа, наши республиканские с.-хоз. банки должны во все районы разослать своих инспекторов специально для агитации и популяризации займа. Нельзя довольствоваться циркулярами и предписаниями местам, так как зачастую циркуляры и предписания на местах остаются невыполненными просто потому, что возглавляющие кооператив или другую организацию руководители уж не так грамотны, чтобы по письменному предписанию развернуть необходимую работу.

Для успеха кампании необходимо своевременно доставить на места агитационные материалы, плакаты и т. д., особенно на местных языках.

Вся система с.-хоз. кредита, в количестве до 350 кредитных товариществ, должна быть поставлена на ноги. Весь аппарат правления, советы, ревизионные комиссии и более сознательные и развитые члены кредитных товариществ должны быть мобилизованы для распространения этого займа. Ресурсы районов должны быть учтены с максимальной точностью.

Работа эта должна считаться ударной. Она должна выявить жизнеспособность и работоспособность системы с.-хоз. кредита, так много сделавшей в деле восстановления нашего разоренного крестьянского хозяйства; сейчас, когда денежность деревни налицо и через систему с.-хоз. кредита направляются в деревню крупные суммы, успех реализации займа может и должен быть особенно обеспечен.

Лозунг «Ни одного крестьянина без облигаций» должен быть претворен в жизнь.

А. Караханиан.

Красноармеец—пропагандист займа

Красная армия, стоящая на страже советского государства, является единственной в мире армией, принимающей непосредственное участие во всех политико-экономических вопросах своей страны. Красноармеец — это не только боец, готовый в любую минуту встать на защиту завоеваний Октября. Он является еще проводником всех культурных мероприятий советского правительства. Быт рабоче-крестьянской Красной армии заключает постоянную крепкую смычку между городом и деревней.

Поэтому понятно, что в кампании по распространению займа индустриализации Красная армия принимала самое активное участие наряду со всеми партийными, советскими, профсоюзными и общественными организациями.

Теперь, когда государство об'явило о выпуске займа укрепления сельского хозяйства, Красная армия с не меньшей энергией примет участие в кампании по реализации крестьянского займа.

Громадное большинство бойцов Красной армии — крестьяне из различных самых отдаленных сел, деревень и аулов. Каждый красноармеец переписывается со своими близкими родными и знакомыми. Крестьяне ждут с нетерпением весточки от своих сыновей, мужей, братьев, родственников и товарищей, находящихся в армии, и чутко прислушиваются ко всему тому, что красноармеец пишет им.

Никакая агитация за распространение займа не сравнится со значением красноармейского письма, в котором будет указано значение займа для укрепления крестьянского хозяйства, для тракторизации сельск. хозяйства, в деле приобретения доброкачественных семян, улучшенных пород скота, выдачи ссуд и т. п.

Все это настолько выгодно и полезно для крестьянина, что красноармейцу демобилизованному или отпускнику в беседах, а находящемуся в армии—в письмах, не будет трудно обрисовать все это простыми, дельными словами, чтобы убедить крестьян в пользе приобретения облигаций займа.

В этом отношении красноармеец своим советом окажет советскому государству, крестьянам и самому себе пользу не меньшую, чем он оказал по распространению займа индустриализации. Для крестьян авторитет их родственника или знакомого красноармейца, проходящего политико-просветительную и культурную учебу в армии, является, примерно, таким же, как авторитет хорошего сельского учителя. Вот почему Красная армия может явиться, пожалуй, самым сильным двигателем распространения займа укрепления крестьянского хозяйства.

А. Мельников.

Радио и заем

Какую роль сыграет радио-передача при проведении кампании по распространению займа укрепления крестьянского хозяйства?

В кампании по распространению займа укрепления крестьянского хозяйства радио должно выполнить большую задачу. Как известно, сеть радио-установок в ЗСФСР за последнее время значительно расширилась. Многие села снабжены сейчас радиоустановками. Благодаря этому тифлисская радио-передача сумеет сделать очень многое.

Ежедневно по вечерам по радио будут передаваться доклады о значении займа, сведения и сообщения о ходе кампании и т. д. Для этого Закнаркомфин командирует соответствующих докладчиков.

Помощь профессиональных союзов

— Профсоюзы ЗСФСР уже показали, — сказал нашему сотруднику председатель Закпрофсовета т. Якубов,—что они могут сделать для распространения государственных займов. Заем индустриализации распространен в наших республиках, пожалуй, шире, чем в какой-либо другой части Союза, при чем главную массу его составляет именно коллективная подписка, проведенная повсеместно низовыми профессиональными ячейками.

Конечно, в деле распространения займа укрепления крестьянского хозяйства роль профессиональных организаций значительно уже, чем при займе индустриализации. Заем этот имеет целевое назначение — укрепить крестьянское хозяйство — и предназначен специально для деревни. Но вместе с тем ясно, что и здесь профессиональные организации, работающие на селе, могут и должны будут сделать многое для успешной реализации займа.

Эти организации — союз земли и леса, медсантруд, работпрос и народной связи. В эти союзы входят наиболее передовые и сознательные элементы деревни и, само собой разумеется, роль их будет заключаться в раз'яснении остальной крестьянской массе значения займа и в помощи распространяющим заем организациям.

Понятно, что роль профессиональных союзов в распространении займа укрепления крестьянского хозяйства будет, так сказать, не прямая, а отчасти косвенная, за исключением, пожалуй, союза народной связи, так как почтовые конторы на местах будут служить пунктами для непосредственной продажи облигаций.

Но если мы примем во внимание, что в названные союзы входит вся честная сельская интеллигенция и что она, несомненно, будет теснейшим образом связана с органами, распространяющими заем, что из нее будут вербоваться кадры для популяризации займа, то мы увидим, что роль профессиональных организаций будет очень велика.

Хроника займа

★★ Наркомфин ЗСФСР получил большую партию материалов о займе укрепления крестьянского хозяйства. Среди этих материалов—плакаты в красках, лозунги, листовки и т. д. В ближайшем будущем эти материалы будут переведены на все местные языки, отпечатаны и разосланы по местам.

★★ Временные квитанции. Наркомфины республик ЗСФСР получили временные квитанции займа укрепления крестьянского хозяйства.

◆◆ Зак. наркомфин получил от наркомфина СССР телеграмму, предлагающую установить связь с почтово-телеграфным ведомством для централизованного распространения облигаций займа укрепления крестьянского хозяйства. Договоры о распространении облигаций будут заключаться на местах почтово-телеграфными конторами и органами наркомфина и исполкомами.

В БАКУ

БАКУ, 20-I. Вся работа по размещению нового займа будет проводиться райисполкомами, при активном содействии ячеек и общественных организаций деревни. Райфа сами заинтересованы в успехе распространения займа, так как 10 проц. с суммы размещенного займа передается в местный бюджет на культурные и хозяйственные нужды того или другого района.

Кампания по распространению нового займа начнется на этих днях.

Конст. БОГДАНОВСКИЙ.

В этот день

Мы каждый день
встречаем по другому,
но каждый год,
порой в спокойствии,
порою в суете,
подходим к этому
числу двадцать первому,
как будто к горестной,
томительной черте.

Мы знаем:
в этот день
земля осиротела
и сердце сжалось
миллионных масс,
и тысячи пришли
проститься с этим телом,
проститься навсегда
в последний, скорбный час.

Не поддадимся
скорби и печали,
не проклянем
мы этот час и миг,
когда гудки
без удержу рыдали,
а он лежал в гробу
спокоен и велик.

Пусть умер он,
но живо имя Ленин,
об'единяя класс
стиранных рубашек,
тот час и нам близится,
когда оно кипучем
должно в сердцах
несметных толп кипеть.

Пусть память нам
и глухо, и упорно
твердит, что несколько
уже минуло лет
с тех пор, как рамкой,
рамкой черной,
знакомый обведен портрет.

Мы знаем — партия
попрежнему на страже —
его товарищи
и молодая рать.
Смерть Ильича
ряды теснее свяжет,
чтоб жизнь творить
и вечно обновлять.

4-й тираж 10-проц. займа 1927 г.

Вчера в Сормово начался 4-й тираж 10% выигрышного государственного займа 1927 г.

Главный выигрыш займа—50.000 руб.

КТО ВЫИГРАЛ?

Пали-ли на Тифлис какие-либо выигрыши по только что закончившемуся тиражу займа индустриализации?

Во вторник или, самое позднее, в среду, 25 января, в Госбанке будут получены подробные таблицы выигрышей. Облигации, на которые пали крупные выигрыши, опубликованные в газетах, предъявлены не были.

СПЕЦИАЛЬНЫЕ КАССЫ

Госбанк установил специальные кассы в пассаже Еркоопа на пр. Руставели и в магазине под исполкомом для продажи облигаций государственных займов.

В этих кассах можно приобрести облигации 10% займа 1927 г., тираж которого происходит в настоящее время.

Из Москвы сообщают

ПРОМЫШЛЕННО-ФИНАНСОВЫЕ ПЛАНЫ

На заседании коллегии промышленно-экономического управления рассмотрены промышленно-финансовые планы республик ЗСФСР в 1927-28 г.

Промышленно-финансовый план АССР предусматривает капитальные затраты в 9.800.000 руб. При этом в работу вступят 10 новых предприятий и валовая продукция в республике, по сравнению с предыдущим годом, увеличится больше, чем на половину, а себестоимость будет снижена, в среднем, на 7,6 проц. **Самые большие затраты предположены по Аэтекстилю, рыбной, горно-химической и цементной промышленности и по Азшелку.**

Коллегия согласилась с предложениями и утвердила план капитальных работ в сумме 9.200.000 руб., при финансировании в 6 мил. руб.

В Грузии рост продукции предположен в размере 38 проц. Общая стоимость ее составит 28.500.000 руб., вместо 22.900.000 р. в предыдущем году. **Коллегия промышленно-экономического управления приняла план капитальных работ в размере 7.760.000 руб. вместо 11.400.000 руб., требовавшихся по плану ВСНХ Грузии. Общая сумма финансирования принята в 8.000.000 руб.**

Продукция промышленности Армении увеличится на 53 проц. Наибольший рост ее намечен по горной, лесной, металлической, химической и табачной промышленности. Капитальные работы были намечены в 7.558.000 руб., при чем наибольшие затраты были предположены по текстильной промышленности, на которую требовалось 4.700.000 руб. **Коллегия промышленно-экономического управления утвердила общий об'ем капитальных работ в сумме 6.500.000 руб.** Предложение ВСНХ Армении о сооружении в текущем году нового кожевенного завода отклонено.

Как работают биржи труда

Закпрофсовет подвел итоги обследованию республиканскими Совпрофами бирж труда и трудовых коллективов.

НЕДОЧЕТЫ

Обследование установило, что комитеты бирж труда работают слабо. Крайне редки заседания комитетов; посещаются они представителями хоз. органов весьма слабо. Отсутствует план в работе. Секции почти не имеют руководства.

Помещения многих бирж труда совершенно не оборудованы и не приспособлены к тому, чтобы обслуживать безработных. Делопроизводство и отчетность поставлены неудовлетворительно. Неудовлетворительно поставлена экспертиза безработных. Некоторые биржи труда вовсе не имеют экспертных комиссий; в других комитетах комиссии бездействуют.

В деятельности секций бирж труда много недочетов: на работы посылаются нередко безработные исключительно одного союза, не по специальности, не соблюдаются очереди, требования выполняются несвоевременно. Слабо ведут борьбу комитеты с таким ненормальным явлением, как отказ хоз. органов от приема на работы или отказ безработных от предлагаемой работы.

ТРУДОВЫЕ КОЛЛЕКТИВЫ

Профессиональные организации в некоторых местах продолжают еще выполнять посреднические функции и посылают безработных непосредственно, минуя биржу труда. Трудовые коллективы организуются без плана и сметы, без учета хозяйственной целесообразности. Большинство коллективов дефицитны. Неудовлетворительно поставлено делопроизводство и отчетность, отсутствуют контроль и ревизии в коллективах. Обследование отметило также много случаев протекционизма и кумовства.

РАСШИРИТЬ РАМКИ РАБОТЫ!

Исходя из этих основных недочетов, установленных обследованием, Закпрофсовет постановил провести в жизнь ряд практических предложений.

Комитеты бирж труда должны работать по плану, расширить рамки своей деятельности и охватить все вопросы, связанные с регулированием рынка труда. Необходимо добиться регулярного созыва заседаний комитетов и аккуратного посещения их членами. Комитеты должны усилить руководство отдельными секциями и обратить внимание на подбор работников бирж труда и секций. Республиканские народные комиссариаты труда и Совпрофы должны усилить наблюдение над работой бирж труда и регулярно заслушивать отчетные доклады руководителей бирж труда и об'единений трудовых коллективов. Секции должны систематически отчитываться перед соответствующими союзами и общими собраниями безработных.

БЕЗРАБОТНЫЕ

Для упорядочения посылки биржами на работу надо взять за правило вызов на работу производить через специальные посыльных или путем публикации в местных газетах. Безработные должны посылаться на работу в установленные законом сроки. Очередь должна строго соблюдаться.

Устанавливается специальный контроль для выяснения случаев отказа как нанимателей от приема на работу, так и отказа безработных от предлагаемой работы. Для этого при крупных биржах труда надо создать штат агентов-контролеров. При посылке на работу надо исходить из квалификации безработного и требования нанимателя. Испытание безработных надо перенести непосредственно на предприятие, что значительно улучшит работу экспертных комиссий. К безработным, отказывающимся без уважительных причин от работы, нужно применять все меры воздействия, вплоть до снятия с учета.

Пленум Совпрофа Грузии

Вчера на последнем заседании пленума Совпрофа Грузии были заслушаны два доклада — борьба с безработицей и итоги реализации займа индустриализации.

Докладчик, т. **Челидзе**, указал, что в текущем же году предполагается израсходовать на помощь безработным 1.889.613 руб. Согласно нового закона о страховании в текущем году пособия безработным увеличены. Безработные первой категории с 1 января получают в Тифлисе 24 руб., в Батуме и Чиатурах — 20 руб. и в остальных уездах Грузии —18 руб. 50 коп.; безработные второй категории в Тифлисе получают 18 руб., в Батуме и Чиатурах — 15 р., и в остальных уездах — 13 руб.; безработные третьей категории получают от 14 руб. 50 коп. до 10 р. 50 к. Помимо того, безработные получают семейные надбавки — 15 проц. надбавки на одного члена семьи, 25 проц.—на двух членов и т. д.

Второй доклад сделал т. Мачавдзе. Кампания по реализации займа индустриализации проведена блестяще. По Тифлису на заем записались свыше 75 проц. трудящихся. Подписка на этот заем превышает в 26 раз подписку на заем 1926 г. Общая сумма подписки — около 2,5 мил. руб. Также блестяще должна быть проведена кампания по реализации займа укрепления крестьянского хозяйства. Союзы, близко соприкасающиеся с деревней, должны принять все меры к тому, чтобы новый заем получил большое распространение.

Пленум постановил созывать в дальнейшем пленумы Совпрофа ежемесячно.

НОВАЯ ФАБРИКА ГНУТОЙ МЕБЕЛИ АРМЛЕСА. Отдел механической обработки дерева.

«ЗАДАЧИ НЕ ТОЛЬКО ОСУЩЕСТВЛЕНИЯ СОЦИАЛИЗМА, НО ДАЖЕ ПРОСТОЙ БОРЬБЫ СО ВЗЯТКОЙ И ВАРВАРСТВОМ... БЕЗ ОБЩЕГО ПОД'ЕМА КУЛЬТУРЫ, БЕЗ ТОГО, ЧТОБЫ СДЕЛАТЬ РАБОЧЕ-КРЕСТЬЯНСКУЮ МАССУ БОЛЕЕ КУЛЬТУРНОЙ, ЧЕМ НАША ТЕПЕРЕШНЯЯ, НЕ РЕШИТЬ».
(ЛЕНИН).

Социалистический сектор в сельском хозяйстве ЗСФСР

(Совхозы)

Оценивая хозяйства совхозов с массовым крестьянским хозяйством, мы видим, что оно представляет как бы будущее этого массового крестьянского хозяйства. Основными типами современного хозяйства ЗСФСР являются зерновое полупотребительское хозяйство и кочевое скотоводческое. Несмотря на значительную ценность продукции технических культур, площадь под ними в крестьянских хозяйствах сравнительно невелика.

Рассматривая планы и площади совхозов, мы видим, что их задачей является именно работа с ценными культурами, в которых будущее всего хозяйства ЗСФСР. Наиболее крупными и ценными совхозами являются виноградно-винодельские, дающие по Грузии 90 проц. ценности продукции треста народных имений, а по Азербайджану—почти все 100 проц. Далее идет плодоводство, представленное тремя совхозами Грузии и садами в трех совхозах Армении.

Семенное хлопководство имеется только в трех хозяйствах треста Грузии и в совхозе Нах. ССР, а в Армении и Азербайджане ведется Закхлопкомом.

Упомянутый совхоз Нах. ССР и 3-й совхоз Армении ведут широкий опыт по распространению культуры желтого табака (высших сортов) в долине Аракса, где его не было раньше.

Совхозы Абхазии и Аджаристана ведут работу с ценными субтропическими культурами: мандаринами, маслиной, люфой, бамбуком и проч. и в меньших размерах — с чаем (основная группа чайных хозяйств: Чаква, Салибаури и Озургети переданы в распоряжение акционерного об-ва «Чай Грузии»).

Племенным животноводством (крупного рогатого скота и овец) заняты в Грузии 3 и в Армении 2 хозяйства трестов (конные рассадники находятся в ведении Госконнозаводств).

Совхозы ЗСФСР вели также большую работу по созданию агрикультурных ценностей, из которых на первом месте стоит распространение подвоев американских лоз, производство семенного и племенного материалов и распространение новых для районов культур и сортов.

В ЗСФСР насчитывается 46 совхозов, об'единенных в тресты, из коих: в Азербайджане—8 винодельческих и 1 плодоводственный совхоз в Нах. ССР; в Армении—2 винодельческих, 1 плодоводственный, 2 животноводственных и 1 винодельни, обслуживающая 2 винодельческих совхоза; по Грузии—31 совхоз, из коих в самой Грузии 10 винодельческих, 4 животноводческих, 3 садоводственных, 4 полеводственных и 1 центральный винный подвал; в Абхазии —3 садоводственно-виноградарственных и в Аджаристане—6 садоводственных совхозов.

Площадь совхозов с подразделением по угодьям (в гект.), по сравнению с общей площадью их по ЗСФСР:

	В совхоз.	ЗСФСР	В проц.
Виноградники	925	69.000	1,34
Пит. амер. лоз	177,5	—	—
Плод. сады	611,0	49.900	1,23
Пл. питомники	11,0	—	—
Пашни	2.055	3.363.700	0,06
Луга и пастб.	10.239	3.276.400	0,31
Ост. удобн.	1.314	—	—
Лес	11.198	3.733.300	0,3
Всего	26.530,5	10.486.300	0,25

Сопоставляя данные об угодьях совхозов ЗСФСР с совхозами СССР, мы видим, что совхозы Закавказья имеют в своем распоряжении 0,25 проц. всей земли и только 0,06 пашни; совхозы же СССР, располагая 0,39 проц. всей земли, имеют 1,3 проц. всей посевной площади.

По распределению площади между ценными культурами и зерновыми в совхозах ЗСФСР около 75 проц. всей культурной площади занято под ценными культурами, тогда как общая цифра их по всему Закавказью составляет менее 8,9 проц.

В смысле обеспеченности инвентарем, совхозы резко выделяются от среднего уровня крестьянских хозяйств. Обладая только 0,06 проц. пашни и 0,25 проц. всех с.-хоз. угодий, совхозы имеют свыше 4,5 проц. всего с.-хоз. инвентаря (абсолютно округляя, из 55 мил. руб. всего инвентаря совхозы имеют инвентаря на 2,5 мил. руб.).

По мере под'ема хозяйства в трестированных совхозах подымалась и заработная плата; так, в 1926-27 г. совхозы платили в 2,5 раза выше, чем в 1924 г. Вместе с повышением зарплаты улучшаются и условия охраны труда, социального страхования и культурно-просветительная работа. Трест народных имений Грузии, например, достраивает в Кахетинской группе совхозов центральный рабочий клуб, стоимостью, не считая материалов и инвентаря, имеющихся в совхозах, свыше 17 тыс. рублей.

Не располагая, к сожалению, данными об урожаях по всем совхозам ЗСФСР, приводим данные по 2-му совхозу Армении, сопоставленные с средними урожаями крестьянских хозяйств в районе совхоза (урожай с 1 десятины в пудах):

	В совхозе.	У крестьян
Пшеница	154	69
Ячмень	105	65
Табак	76	45
Огород	510	450
Фрукты	495	300

По всем культурам урожай в совхозе выше, давая превышение от 13 проц. по огороду до 123 проц. по основной культуре для района—пшенице.

Урожай 865 трестированных совхозов по СССР, которые входят в Госсельсиндикат, по сравнению с крестьянским, в 1926 г. дает следующую картину:

	В совхоз.	У крестьян
Рожь озимая	55,9	54,2
Пшеница озимая	64,3	58,3
Пшеница яровая	63,4	53,0
Овес	66,6	60,9
Кукуруза	117,4	74,2

Совхозы наши должны быть прообразом социалистического крупного производства, показателем преимуществ его перед мелким хозяйством, центром, собирающим вокруг себя мелкие, с примитивной техникой, хозяйства, для практического указания путей реконструкции, перехода на высшую стадию социального и технического развития. Такая сложная задача требует от совхозов хорошей производственной организации и высокой эффективности хозяйствования.

Главное внимание в совхозном строительстве должно быть обращено в настоящее время не на количественный рост, но на качество работы, на укрепление внутреннего состояния их. Агрикультурная работа совхозов должна иметь своим результатом не только материально-производственную помощь деревне, но и создание с.-хоз. об'единений, развитие процессов обобществления.

Необходимо также пересмотреть сеть совхозов и направление их работы под углом зрения соответствия основным отраслям сельского хозяйства в районе совхоза.

Т. ТУТУНДЖЯН.

В народных имениях Кахетии

(По Кахетии).

Народные имения Цинандали, Напареули и Мукузани в Кахетии составляют группу образцовых виноградо-винодельческих совхозов. Они расположены в лучших районах красивейшей Кахетии, где разнообразные почвенные и климатические условия способствуют производству высшего качества вин разных типов.

Прошли времена, когда в означенных имениях занимались выделкой вин только столового типа; широко поставленные опыты показали, что в благодатной Кахетии есть районы, где почвенные и климатические условия вполне благоприятны для производства крепких и сладких вин. В этом направлении работы в Карданахском народном имении дали великолепные положительные результаты и сладкие вина Карданахи уже имеют огромный спрос на рынке.

Глинистые, шиферные, известковые и каменистые почвы, жаркое лето, продолжительная и сухая осень, теплая зима, великолепные восточные склоны, где прекрасно произрастают сорта виноградной лозы Мадеры, Испании и других жарких стран, дали основание руководителям совхоза Карданахи заняться выделкой крепких и сладких вин типов портвейна и мадеры. Теперь остается придать работе массовый характер: в Карданахском районе производство и крепких и сладких вин сулит большие экономические выгоды.

Народное имение Карданахи расположено в самом селе Карданахи. Филлоксера в этом районе пока еще мало распространена, но большая часть виноградников все-таки уже разведена привитыми на американских подвоях саженцами. Трест народных имений здесь строит большой винный подвал, расширяет питомник американских лоз и строит огромную теплицу для выведения привитых виноградных саженцев на американских подвоях. Трест народных имений перерабатывает здесь и крестьянский виноград и имеет в виду в будущем значительно расширить это дело и привлечь крестьян к коллективному труду. Таким образом, местное население скорее заброеит местный виноградный способ кустарного виноделия и привыкнет к рациональному способу выделки вина в благоустроенных и образцово-оборудованных подвалах.

Народное имение Мукузани больше внимания уделяет выделке красных вин. Кахетия вообще считается местом, где производятся красные вина, как, например, Бордо во Франции, но на почвах в Мукузани сорт виноградной лозы Саперавя—слава и гордость Кахетии—дает крепкое вино, которое особенно славится своим качеством.

В этом районе и белые вина прекрасны, но славу района составляет красное вино.

Образцово устроенные и оборудованные подвалы совхоза Мукузани содержатся в прекрасном виде, но особенно привлекают приятные виноградники. Здесь окончательно побеждена филлоксера. Около ста десятин привитых новых виноградников в одном куске на прекрасных склонах, слегка спускающихся с востока к Алазанской долине, в бесконечных розовых рядах, поставленных на проволке, может радовать всякого, кто заинтересован развитием этой отрасли народного хозяйства.

В Мукузани можно ознакомиться с высоко-качественными красными винами, с прекрасным белым вином и вообще образцово поставленным хозяйством, где окрестное население находит наглядный пример работ и встречает поддержку в деле ведения виноградо-винодельческого хозяйства.

В Мукузани оборудована теплица, где ежегодно выводятся сотни тысяч привитых виноградных саженцев; в скором времени восстановление погибших от филлоксеры виноградников в имении закончится и тогда теплица всецело будет удовлетворять крестьянские нужды по снабжению их посадочным и привитым виноградным материалом.

По ту сторону Кахетии, около самого хребта Кавказских гор, налево от Алазани, раскинуто имение Напареули. Спускающийся к Алазанской долине обширный склон с суглинистой почвой с примесью мелкого гравия украшен привитыми виноградниками и разными пестротканями.

Красные белые вина Напареули славятся во всем Советском Союзе; по качеству они конкурируют между собою; вина Напареули весьма нежны, гармоничны по своим составным частям и не уступают винам лучших районов Франции, которые имеют всемирную известность.

Вполне оборудованная винодельня и бродильное отделение содержатся в чистоте и опрятно. Молодые вина урожая 1927 года не оставляют желать лучшего по качеству и можно считать год весьма удачным. Урожай получен около 20.000 ведер; вина вполне выбродили и почти осветлились.

Здесь восстановление погибших от филлоксеры виноградников идет энергично; само имение заготовляет привитые виноградные саженцы в огромном количестве, имея обширный питомник американских лоз; оно снабжает и местное население посадочным материалом.

Народное имение Цинандали—слава и вчнец всех совхозов Кахетии—расположено в огромном селе Цинандали. Обширные виноградники раскинуты в красивейшей местности Телиани на спускающемся к Алазанской долине юго-восточном склоне.

Огромный винный подвал, вместимостью в 300.000 ведер, громадная виноделия, бродильное чановое и прессовое отдел

Тифлис, 20 января

III СЕССИЯ ЦИК ГРУЗИИ

Делегаты на сессию ЦИК Грузии выезжают из Тифлиса в Батум завтра. Поезд отойдет в 9 ч. 40 м. веч. по московскому времени.

КЛУБЫ В ЛЕНИНСКИЕ ДНИ

Как будут проведены ленинские дни в рабочих клубах, красных уголках и на предприятиях Тифлиса?

Выделено 30 докладчиков; темы для докладов: «Жизнь и деятельность Ленина», «4 года без Ильича», «Ленин и культура», «Ленин и социалистическое строительство», «Ленин и профсоюзы» и т. д.

Клубные, художественные и драматические кружки подготовили к траурным дням специальные революционные пьесы, так или иначе связанные с жизнью Ильича. В клубах и на предприятиях будут демонстрироваться кино-ленты: «Похороны Ленина» и кино-хроника из его жизни.

10 ЛЕТ ГОСУДАРСТВЕННОГО УНИВЕРСИТЕТА ГРУЗИИ

Вчера днем во дворце под председательством тов. Филиппа Махарадзе состоялось первое заседание комиссии по ознаменованию 10-летнего юбилея тифлисского государственного университета.

Празднование десятилетия государственного университета состоится 26 февраля. Предварительно предположено провести кампанию по ознакомлению рабочих и крестьян Грузии с целью, конструкцией и задачами университета. Будет издан специальный юбилейный сборник университета и очередной номер университетских «Известий». В главном корпусе университета предполагается выставка студенческих работ. К подготовке к празднеству широко привлекаются студенты.

Собрание одобрило общую схему празднеств и поручило деловому президиуму детально разработать их программу.

ПОСЛЕ ОБСЛЕДОВАНИЯ МЕДИЦИНСКОЙ ПОМОЩИ

Сегодня, в 1 час дня, в отделе здравоохранения исполкома состоится заседание, на котором комиссия врачей, разработавшая проект реорганизации лечебной помощи на дому, представит на обсуждение свой доклад.

На заседание приглашаются представители Всегрузинского комитета социального страхования, Совпрофа, союза медсантруд, секции врачей, финансового отдела исполкома и секции здравоохранения тифлисского совета.

ПО ГОРОДУ

◆◆ Президиум ЦИК ЗСФСР разрешил ЦК МОПР Грузии выпустить для распространения в неделю МОПР специальные марки пятикопеечного достоинства в количестве 50.000 штук.

◆◆ Выставка курортного дела организуется курортным управлением Грузии ко дню открытия Всегрузинского курортного с'езда в Тифлисе. После с'езда выставка будет передана музею социальной гигиены.

◆◆ Испытание градобойных ракет, в виду туманной погоды, вчера не состоялось.

РЫНОК МОЛОЧНЫХ ПРОДУКТОВ

На рынке молочных продуктов общее настроение держится твердое. Острый кризис, наблюдавшийся с прессованным сливочным маслом, в настоящее время ликвидируется — поступает местное и кубанское масло. Благодаря этому, цены на прессованное масло, доходившие до 3 руб. и даже до 3 р. 50 к. за кило в оптовой продаже, упали до 2 р. 70 к.; заметна дальнейшая тенденция к понижению.

С топленым маслом на местах заготовок твердо; но запасы у наших торгующих организаций имеются довольно значительные. Цены колеблются от 2 руб. до 2 р. 80 к. за кило. Значительны запасы у наших организаций соленого сибирского масла, новое же поступление небольшое; цены — по 2 р. 40 к. кило.

Устойчивое настроение отмечается с коровьим и овечьим сыром. Поступление стало уменьшаться как из Борчалинского и Ахалкалакского уездов, так и из Армении. Запасы сыра у Еркоона довольно значительны. В оптовой продаже коровий сыр продается по 1 р. 10 к. кило, овечий—по 1 р. 5 к.

Остро стоит снабжение рынка яйцами. Закгосторг, являющийся заготовителем яиц, снабжает Еркоон в весьма ограниченном количестве, хотя и по низким ценам (55 р. за 1.000 штук). В частной продаже яйца расцениваются до 90 коп. десяток.

ВЧЕРА НА БИРЖЕ

Биржевая торговля оживленная. Зарегистрирована крупная сделка на подсолнечное масло. Прошли сделки на пшеничную муку и металлические товары.

ЧТО СЛУЧИЛОСЬ ЗА ДЕНЬ

Опять под автомобилем. Вчера, около часу дня, на ул. Коминтерна, против здания штаба ККА. быстро мчавшийся автомобиль № 662, тифлисского аэродрома, управляемый шофером Сергеем Агамировым, наехал на Николая Закутова и Михаила Петрова, переходивших улицу. Закутов тяжело ушиблен, Петров отделался сравнительно легко. Пострадавшие отправлены в главную больницу. Шофер задержан. На место происшествия немедленно явились помощник прокурора Тифлиса тов. Григолия, следователь 2-го уч. тов. Вачнадзе и сотрудники угрозыска.

Пятилетний план

По постановлению центральных руководящих органов СССР, на ВСНХ республик возложено составление пятилетних перспективных планов промышленности.

Для своевременного составления пятилетних планов промышленности Грузии при президиуме ВСНХ, под председательством т. В. Авакова, учреждена центральная комиссия по составлению пятилетнего перспективного плана. В комиссию входят: зав. производственно - плановым отделом инж. И. Ерзинкян, главный инж. комитета по новостройкам А. Канделаки, экономист Н. Элнава, зав. горным отделом инж. Цулукидзе, зав. военпром. отделом Н. Погосов и главный бухгалтер П. Джапелидзе. На комиссию возлагается общее руководство составлением перспективных планов трестированной промышленности Грузии и автономных республик.

При центральной комиссии образуются подкомиссии, которым поручается детальная разработка планов отдельных отраслей промышленности. Вся техническая работа по составлению перспективных планов возлагается на специальные комиссии, создаваемые при трестах.

Кредиты

◆◆ Кредитование колхозов. На кредитование коллективных хозяйств Закгосбанком открыт кредит в 770.000 руб. Из них Грузсельбанку отпускается — 350.000 руб., Азсельбанку — 300.000 руб., Армсельбанку — 120.000 руб.

◆◆ Мелиоративные работы. Закгосбанк отпускает республиканским с.-х. банкам кредит в 100.000 руб. на мелиорацию. Сел.-хоз. банку Грузии отпускается 20.000 руб., Армении — 20.000 руб., Азербайджану — 60.000 р.

◆◆ Баланс Закгосбанка за 1926-27 год сведен в сумме 19.902.974 руб. Чистая прибыль — 212.069 руб. В запасной капитал банка отчисляется 21.208 руб., в фонд кредитования бедноты — 40.000 руб., для кооперирования бедноты — 20.000 руб., 41.000 руб. на выплату дивиденда и т. д.

Опытный поезд

Сегодня из Баку в Тифлис вышел опытный поезд весом в 90 000 пуд. По выходе на Тифлиса поезд будет встречен в Хашури комиссией НКПС, которая примет участие в спуске этого поезда с перевала.

ДОРОЖНАЯ ПЕРЕПИСЬ

5 марта в Москве созывается совещание представителей дороги для разработки данных всесоюзной дорожной переписи подвижного состава. На это совещание Зак. жел. дорога командирует двух представителей.

Строится деревообделочная фабрика

Фот. «З. В.».

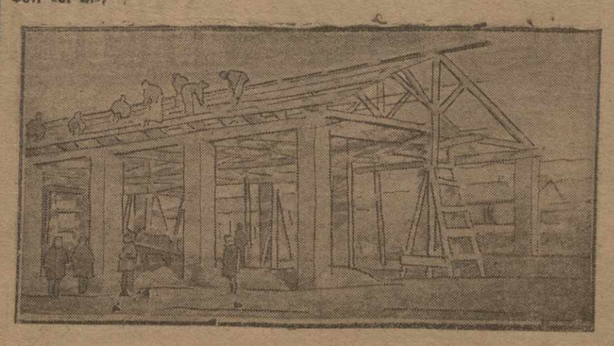

Один из главных складов строющейся в Дидубе деревообделочной фабрики.

На месте строящейся деревообделочной фабрики в Дидубе сейчас идут, главным образом, подготовительные работы к весеннему строительному сезону.

Одновременно с уже выстроенным главным складом для сырого материала заканчивается облицовка второго такого же склада для хранения готовых изделий.

Тупик с вспомогательным рельсовым путем — ответвление главной железнодорожной линии — доведен вплотную до склада и имеет в длину 473 метра.

Если погода будет благоприятствовать, в ближайшем будущем начнется постройка главных корпусов.

Из всего плана, рассчитанного на три года, в наступающем строительном сезоне будут выстроены: обозно-колесный цех, лесопильня, сушильня, котельная мастерская и водонапорная башня.

Хроника искусства

✶✶ «Ленин и культурная революция». Сегодня, в 6 часов вечера, в клубе академии художеств ректор А. Дудучава сделает доклад на тему «Ленин и культурная революция».

✶✶ В Гос. опере сегодня «Жизнь—радость». Участвуют: Даниелян, Макашвили, Кавсадзе, Шарашидзе и Демьяненко. По окончании оперы балет—«Коппелия». Дирижирует И. П. Палиашвили.

✶✶ Касса рабочей полосы с сегодняшнего дня производит продажу билетов на след. спектакли в Госопере: 24 января—«Гугеноты», 25—«Риголетто», 26 — «Тоска», 27—«Сказки Гофмана», 28—«Аида», 29—«Севильский цирульник», а также оставшиеся билеты на сегодня—«Жизнь—радость» и «Коппелия» и на завтра — «Орлиный бунт».

Касса рабочей полосы приобрела в тиф. раб. театре 7 спектаклей «Разлома»: 24 января—для союзов металлистов и печатников, 26—для союза совторгслужащих и 27—для союза текстильщиков и коммунальников.

Шахматная хроника

✶✶ Большой чемпионат Тифлиса. По постановлению шах. секции ТСФК, все участники чемпионата, не имеющие звания игроков I категории, получают его в случае выигрыша 60 проц. партий, в том числе набравшие 1½ очка у игроков I категории. Набравшие 40 проц. получают II категорию.

✶✶ Вечер памяти Чигорина. 28 января, по случаю 20-летия со дня смерти Чигорина, в центр. шах. клубе состоится большой вечер, в программе которого: доклад Мих. Данилова о творчестве Чигорина, демонстрация Н. Т. Сорокиным избранных партий Чигорина, воспоминания о Чигорине Э. И. Тальвика, сеанс в слепую Н. Т. Сорокина на 10 досках и сеанс одновременной игры Смородского, Гоглидзе и Тальвика.

Декреты и постановления

ПОСТАНОВЛЕНИЕ № 4. СОВЕТА НАРОДНЫХ КОМИССАРОВ ЗСФСР.

Об образовании закавказской и республиканских комиссий по разработке вопроса о практическом проведении в жизнь 7-часового рабочего дня.

Совет Народных Комиссаров ЗСФСР постановляет:

1. Для разработки вопроса о практическом проведении в жизнь 7-часового рабочего дня, согласно манифеста Центрального Исполнительного Комитета Союза ССР от 15 октября 1927 года (собр. зак. Союза ССР 1927 г. № 61, ст. 613), образовать закавказскую комиссию в составе: председателя—т. **Яшвили,** Александра Ивановича (народного комиссара труда ЗСФСР), т. **Якубова** Сеида Джафара (председателя закавказского совета профессиональных союзов) и т. **Смирнова** Михаила Николаевича (председателя государственной плановой комиссии ЗСФСР).

2. Предложить Советам Народных Комиссаров республик, входящих в состав ЗСФСР, образовать республиканские комиссии для разработки вопроса о практическом проведении в жизнь 7-часового рабочего дня, в составе председателя — народного комиссара труда и членов—представителей СПС и ВСНХ,

3. Предложить закавказской комиссии разработать в недельный срок со дня опубликования настоящего постановления порядок работы и предметы ведения закавказской и республиканских комиссий и представить на утверждение Совета Народных Комиссаров ЗСФСР.

Председатель Совета Народных Комиссаров ЗСФСР
Ш. ЭЛИАВА.

Управляющий делами Совета Народных Комиссаров ЗСФСР
Н. СОКОЛОВСКИЙ.

Письмо в редакцию

Уважаемый гр. редактор, не откажите поместить в вашей газете, что полученный мною гонорар в размере семидесяти руб. за выступление в концерте в день торжественного открытия всегрузинского с'езда компартии жертвую в пользу беспризорных детей тифлисскому обществу «Друзья детей».

Артист **САНДРО ИНАШВИЛИ.**

Справочный отдел

СЕГОДНЯ В ТЕАТРАХ И КИНО

Гос. опера — «Жизнь—радость»; **Дом Красной армии** — «Растратчики»; **театр Руставели** — «Магмут»; **Аполло** — «Закон гор»; **Солей** — «Закон гор»; **Арфасто** — «Закон гор»; **Дарбази** — «Варьете»; **Миньон** — «Варьете»; **Палас** — «Конец Монте Карло».

РАДИО

Тифлисская 4-киловаттная радиостанция на волне 879 метр. сегодня передает: 6 ч. — доклад «Ленин о Красной армии» на русск. яз.; 6 ч. 40 м. — докл. «Ленин и партия о роли кооперации на путях к социализму» на русск. яз.; 7 ч. — докл. «Международное и внутреннее положение СССР и задачи ленинской партии» на тюрск. и армян. яз.; 7 ч. 45 м — трансляция Москвы траурного заседания и вечера памяти Ленина.

НЕДОСТАВЛЕННЫЕ ТЕЛЕГРАММЫ за 19 января

Из Баку — Абаскули, Ленкорани — Закгосбанк, Нахичевани — Кокинавиль, Тегеран — Николаеву, Красноводск — Эрзера, Москва—Габаевой, Карс — Озманяну, Басаргечара — Минасяну, Гамарло — Зоутошвили, Тянджи — Кабель, Ваграшаван — Егизаде.

ЦЕНЫ

Рынок свежей рыбы. Сравнительно доступны: леща — 50 коп. кило, белуга — 70 коп., осетрина — 1 р. 1 р. 10 к. По прежнему высокая цена на лососину — 1 р. 40 к.- 1 р. 50 к. Подвезены соленые сельди; цена от 70 к. до 1 р. 40 к. кило.

БИРЖА 20 ЯНВАРЯ

Займы (цены покупателей): 1922 г.— 4 р. 44 к.; 1924 г. — 4 р. 97 к.; 2-й крестьянский — 5 р. 3 к.; 1926 г. — 117 р. 25 к.; 10 проц. — 25 р. 55 к.; 12 проц. — 101 р. 62 к.; индустриализации — 24 р. 52 к. Фунты стерлингов эфективы — 9 р. 46 к.; доллары — 1 р. 94 к.; турецкие бумажные лиры — 1 р. 13 к.

Завтра, 22-го января с. г., в полугодовой день кончины покойной

Наталии Иосифовны Миримановой

будет отслужена литургия в Ходживанкской церкви в 11 ч. дня, а затем панихида на могиле покойной в фамильном склепе, о чем извещают родных и знакомых дети покойной Маргарита Яковлевна и Александр Яковлевич Миримановы, невестка Елизавета Багдасаровна Шова и племянник Михаил Мирзоев. 1979

Глубокоопечаленные дети Машо, Ладо, Петра, Ираклий Шанидзе извещают родных, друзей и знакомых о кончине незабвенной матери

НИНЫ ШАНИДЗЕ,

последовавшей в Тифлисе. Вынос тела в 12 ч. дня в воскресенье, 22 с. января, из квартиры по Млетскому пер. № 9 на Кукийское кладбище. 1978

В сороковой день кончины

Саломе Мельхиседеговны Тер-СТЕПАНОВОЙ

будет отслужена панихида в Джиграшенской церкви (на Армянском базаре), в воскресенье, 22-го января с.г., в 12 час. дня, о чем извещают родных и знакомых дочери ее Марья Степановна Агажалян и Софья Степановна Ротикян с детьми. 1983

ГОСОПЕРА. Сегодня, в субботу, 21 января, оригин. груз. комич. опера Д. И. Аракчиева **Жизнь-Радость** Уч.: Даниелян, Макашвили, Кавсадзе, Шарашидзе, Демьяненко, Шавошников. Дир. хор. арт. П. П. Палиашвили. 2) **КОППЕЛИЯ** БАЛЕТ. Дир. Я. Гордон. Воскр., 22-го, **Орлиный бунт.** 1981

ТИФЛИССКИЙ РАБОЧИЙ ТЕАТР под руков. В. Швейцера (Тифлисская). 1982 Сегодня, в субботу, 21 января, в доме Красн. армии (б. Малый театр) **РАСТРАТЧИКИ** В воскресенье, 22 января, —в день траура— спектакля не будет. Взятые билеты на пьесу „Разлом" действительны на 5 февраля.

КИНО „МИНЬОН" В главной роли героиня нашумевшей картины „ВАРЬЕТЭ" **ЛИА ДЕ ПУТТИ** В ДВУХ РОЛЯХ в картине **„ИЛОНА"**

КИНО „ПАЛАС" НОВИНКА ПАРИЖА! В главных ролях: Франчиска Бертини и Жак Анжелло. **„КОНЕЦ МОНТЕ-КАРЛО"** в 7-ми частях. 1923

ЦИРК „КОЛОСС" Телефон. № 8-64 1977 2—1 Суббота, 21, и воскресенье, 22 января, гастрольные зрелища. 3 обширн. отд., 14 лучших №№. Гастроли русских бытов. сатириков **ВЕР и ВАС.** Участв. вся труппа. В воскр., 22 янв., два представл. ДНЕМ в 2 часа. Дети до 10 лет бесплатно. Анонс: изменен. обновлен. программа. Дир. Я. З. Кудрявцев. Уполн. К. Гродзицкий. Адм. М. Тадэ.

АУКЦИОН.

Правление ЗКВ ж.д.

сим об'являет, что с 23 января 1928 г., с 10-ти часов утра, в Тифлисском Ликвидационном складе (Горийская ул., № 34, полоса отчуждения) будет производиться

АУКЦИОННАЯ ПРОДАЖА

грузов и багажа, невостребованных на разных станциях ЗКВ ж. д.

На основании 94 ст. Устава СССР:

1) На первых торгах может принимать участие только государственные предприятия и учреждения, а также и кооперативные организации.

2) В том случае, если первые торги не состоятся или не все грузы будут проданы, то **вторые торги назначаются** на 26-ое января 1928 г.

3) На вторых и последующих торгах могут принимать участие все желающие торговаться.

Грузы, оставшиеся непроданными с предыдущих Ноябрских торгов, будут продаваться с настоящих торгов с суммы переоценки.

Подробные сведения можно получить в Тифлисском Ликвидационном складе в урочное время, а в дни торгов до начала таковых.

Подробное об'явление вывешено при Тифлисском Ликвид. складе. 1831

Требуются опытные садовник и полевод. Условия узнать по адр.: г. Нуха, Проф. Техникум. 1960 3-2

ТРИ КОМНАТЫ в центре города **ИЩЕТ** Представительство треста. Плата по соглашению. Руставели, 23, Госпромцветмет. Тел. 17-84. 1894 2—1

АПОЛЛО | СОЛЕЙ | АРФАСТО — ПОСЛЕДНИЙ ДЕНЬ **ЗАКОН ГОР** Пост. реж. Б. Михина. Оператор А. Поликевич. По сценарию И. Абая. Театры Госкинпрока. **ДАРБАЗИ** Посл. раз в Тифл. перед отправкой в Москву **„ВАРЬЕТЭ"** В гл. роли: Лиа де-Путти, Эмиль Яннингс. Скоро Гарри Пиль в картине **„Всадник без головы".** АНОНС: на-днях заграничн. новинки: „Счастливая смерть" и „Смертельный прыжок". 1924 6—5

Издательство газеты „ЗАРЯ ВОСТОКА".

С января месяца с. г. в издании Издательства „Заря Востока" выходит ежемесячный журнал политики, экономики и культуры

Большевик Закавказья

орган Закрайкома ВКП (б).

ПОД РЕДАКЦИЕЙ:

Болотникова А. А., Гулояна А. А., Ионова П. Н., Касьяна С. И., Кахиани М. И., Лисовского Я. И., Назаретяна А.М., Сутырина В.А.

Ответ. редактор Орахелашвили Мамия.

„БОЛЬШЕВИК ЗАКАВКАЗЬЯ" будет освещать важнейшие проблемы современности под углом зрения ортодоксального марксизма и ленинизма.

„БОЛЬШЕВИК ЗАКАВКАЗЬЯ" будет бороться против уклонов от правильной ленинской линии, против рецидивов меньшевизма, уклонизма, против ликвидаторства и безверья.

„БОЛЬШЕВИК ЗАКАВКАЗЬЯ" будет освещать важнейшие проблемы культурной революции и бороться против искажения марксистско-ленинской линии на культурном фронте.

„БОЛЬШЕВИК ЗАКАВКАЗЬЯ" будет уделить особое внимание вопросам экономики, политики, истории и культурной жизни Закавказья, освещая вопросы партийной теории и практики в их конкретном применении к закавказским условиям.

УСЛОВИЯ ПОДПИСКИ ВСЮДУ с доставкой и пересылкой:

На 12 мес. — — — 4 руб. 20 коп. На 3 мес. — — — 1 руб. 15 коп.
На 6 мес. — — — 2 руб. 20 коп. На 1 мес. — — — — руб. 40 коп.

Цена отдельного номера 50 к.

ПОДПИСКА ПРИНИМАЕТСЯ: В Тифлисе в гл. к-ре „ЗАРИ ВОСТОКА" просп. Руставели, № 8, В ЭКСПЕДИЦИЯХ ИЗДАТЕЛЬСТВА:

В Москве—Мало-Рзевская, № 6, Закпред. | В Эривани—ул. Абовьяна, тел. 69,
В Ленинграде, Моховая 35, кв. 9, тел. 4.56-89 | В Нахичевани на Ар.—Кузнечн. ряд.
В Баку—пр. Кирова, № 2, тел. 5-83 | В Степанакерте—экс. „З. В."
В Гяндже—уг. ул. Сабира и ул. „28 апр." | В Цхинвале—экс. „З. В."
В Батуме—ул. III Интерн., № 33, тел. 1-92.

специальными уполномоченными, снабженными соответствующ. удостоверениями, контрагентами издательства и во всех почтово-телеграфных предприятиях ЗСФСР. 0—1

Заочные промышленно-экономические и художественно-технические **КУРСЫ „ПОЛИГЛОТ"**

Предметы преподавания: Бухгалтерия, Коммерческие вычисления, Корреспонденция, Делопроизводство, Стенография, Каллиграфия, Техническое и Машиностроительное Черчение и Рисование.

По окончании курса учащиеся подвергаются испытанию в специальной квалификационной комиссии и получают соответствующее СВИДЕТЕЛЬСТВО.

Требуйте бесплатно проспект и условия.

АДРЕС: РОСТОВ на/ДОНУ, „ПОЛИГЛОТ"

Плата помесячно от 1—3 рублей 8746 —27

ЖАЛОБНЫЕ КНИГИ

изданные на основании постановления Наркомторга ЗСФСР, опубликованного в № 11 газеты „Заря Востока" от 14-го января с. г., и по поручению Уполнаркомторга ЗСФСР в ССРГ,

ВЫБИРАЮТСЯ с 20 января с. г. в Административном отделе Тифисполкома

УЛИЦА ЛАДО ДУМБАДЗЕ, № 7, комната № 2

5—2 (В. ВЕЛЬЯМИНОВСКАЯ).

НАРКОМФИН ГРУЗИИ

доводит до сведения плательщиков уравнительного сбора и налога с обращения ценностей, что исчисление окладов на 1927-28 бюджетный год и рассылка извещений закончена 20 января с. г.

Граждане, не получившие своевременно извещений, имеют обратиться в гор. Тифлисе в секцию по взиманию налогов и окладному счетоводству, помещающуюся в здании Тифлисской приходо-расходной касса (Казначейская № 3), а в остальных местностях—в канцелярии подлежащих инспекторов прямых налогов для получения справок о размерах обложения.

Срок подачи жалоб в участковые налоговые комиссии (при инспекторах прямых налогов) истекает 20 февраля с. г. Подача жалобы не приостанавливает уплаты налогов и начисления пени по истечении установленных сроков.

Сроки уплаты налогов равными долями:

По уравнительному сбору.

1. Первой четверти оклада— 1-ое февраля
2. Второй „ „ 15-ое апреля
3. Третьей „ „ 15-го июня
4. Четвертой „ „ 15-го августа

По налогу с обращения ценностей.

1. Первой половины оклада—15-ое апреля
2. Второй „ „ 15-го августа

Против неаккуратных плательщиков будут приняты принудительные меры взыскания вплоть до описи и продажа имущества.

Наркомфин ССР Грузии **Мгалоблишвили.**

1986 Начальник Налогового Управления **Безиргаишвили.**

1-й кабинет по **ВОЛОСОЛЕЧЕНИЮ** и заграничн. способ леч. дефектов лица **И. КОНТОРОВИЧ** Уничтожение волос электролизом. Ул. Саба Сулхани (б. Фрейлинов.) 1 от 11-3 ч. дня и от 6-8 ч. вечера. 1565 12—10

Франц. и немецк. яз. Лицениат социальн. наук. Высш. дипл. Парижск. Alliance Française. Подготовка по иностр. яз. в ВУВ'ы, воен. акад. и местн. акад. иностр. яз. и за семилетку в русск. трудшколы. Телефон № 18-16. Звонить 10—12 час. дня. Адрес: Давидовская площ., № 29. 1770

С понедельника, 23 января, в КИНО- АРФАСТО

НИКОЛАЙ РИМСКИЙ И СЮЗАННА БИАНКЕТИ в премьере выпуска 1927 года

Счастливая смерть

1988

Судебный исполнитель

2-го района гор. Тифлиса Н. И. Изория сим об'являет, что 24 января 1928 года, в 1 ч. дня, в доме № 21 по Мухранской ул. будет произведена публичная продажа принадлежащего Аркадию и др. Коргановым права в недвижимом имуществе, заключающемся в двух третях указанного выше дома, состоящих из 17 комнат и 5 кухонь. Дом крытый частью железом, частью черепицей. Означенное право оцен. в 6.000 р., с каковой суммы начн. торг и описано на удовлетворение взыскания Елены Коргановой по исполнительному листу Областного суда Восточной Грузии от 16 февраля 1927 года № 21764. Лица, желающие вступить в торги, обязаны представить судисполнителю справки, требуемые 311 и 312 ст. Гр. Пр. Код.

1985 Судисполнитель Н. Изория.

Медицинский указатель г. Тифлиса

Д-р Р. А. БЕКЗАДОВ женские бол. и акушерство. Новые методы леч. воспал. и язвенных матки и параметрия. Пр. бол. утром от 9—12 и веч. от 5 до 7 ч. Ул. К. Цеткин (б. Елиз.), 117, ок. ул. Каргаретели [б. Пирог.]

Д-р ТОДАДЗЕ вернулся из Германии и возобн. прием больных. Хирургические болезни. Спец. урологии заболевания почек, мочевого пузыря, половых органов. Лечение диатермией. Цистоскопия. Прием от 5—7 ч. веч. Бельгийская, № 1.

Д-р А. Д. ШАХБАЗЯН. Женские болезни, акушерство и женские мочеполов. болезни. Ежедневно (кроме воскр.) от 5 до 7 веч. Ул. Думбадзе, 6. Вельямин., 30.

Зубной врач ДАВИД САВВАТЬЕВИЧ РИЖИНАШВИЛИ Болезни зубов, полости рта, пломбы, искусственные зубы всех систем. Прием от 10—2 и от 5—7 ч. веч. Адрес: Грибоедовская ул., № 34, уг. пр. Руставели и Ленинск. площади.

Д-р Я. И. БЕРИЕВ Венер., мочепол., сифилис, кожные. Пр. Навоиск. госп. „Европа" б. „Ной". Пер. Чодришвили, № 8, б. Плех.

Хирург Г. Н. ТЕР-НЕРСЕСОВ возвратился и возобновил прием больных от 6 до 7 веч. Лермонтовская, 14.

Д-р Г. И. ШАПЕЛЬНИКОВ Ул. К. Цеткин (б. Елиз.), № 7. Венерич. и сифилис. Пр. от 5 до 8 веч., в воскр. только утр. от 9 до 11 ч.

Д-р Г. Т. ИНЖИКЯН Внутренние болезни. Прием от 5 до 7 веч. Армянская ул., Угольный туп., 3.

Д-р М. О. ЗАНДУКЕЛИ возвратился и возобн. прием по внутрен. и нервн. бол. Электросвето-лечебн. кабинет. Прием по понед., средам, четвергам и субботам от 7 до 8 ч. веч. Ул. Ленина (б. Ольгинская), 11, тел. 4-82.

Д-р К. И. ДЖАЛАЛОВ. Сифил., венер., и кожн. бол. и его последствий. Пр.: утр. 8 до 9, веч. 5 до 9 ч., женщ. утр. 10 до 11, веч. 4 до 5. Адрес: Улица Камо, № 19, б. Великокняжеская, бл. памятника Воронцова.

Д-р С. А. ГАЛУСТЯНЦ Внутр., кожн., венерич. (острый и хрон. трипер), сифилис. Пр 9—4 и 5—7 ч. Женщин 11—1 для Ул. К. Цеткин б. Елиз., 17.

Д-р Дм. Дм. ЕРОФЕЕВ Малярия, сифил. и их посл., анализ крови и проч. Пр. от 3 до 10 и 5—7 ч. в. Плехановский пр., 6. Михайл., 151, под'езд. мин. от

Д-р К. И. АЩИЯНЦ Плехановский (б. Мих.), 133, УХО НОС, ГОРЛО. Пр. от 5 до 8 ч. веч.

Д-р Н. ВЕСТФАЛЬ Грибоедовская, № 15, прием больных Спец.: Сифил. (и его посл.), венерич. (острый и затяжный трипер) и кожн. бол. Прием от 1 до 2 и от 6 до 8 ч., женщин от 5 до 6 ч.

Д-р Б. Г. НАРИМАНОВ Пр. по сифил. кожн. и венер. бол. ежедневно от 5—8 в., по воскр. от 10—12 утра. Пр. Руставели, 14, пос. „Раб. Правда".

Д-р ШУХМАН Сифилис, венерич., мочеполовые болезни. От 2—3 женщин, от 5—7 мужчин. Улица К. Цеткин, 6. Елизаветинская, 89.

Нижеуказанн. документы (утер. и похищ.) СЧИТАТЬ НЕДЕЙСТВИТЕЛЬНЫМИ:

Метрич. вып., № 2341 на имя Мамикона Мкртичинца. 2019
Провозное акцизное свидетельство, выд. Тифлисским Бассейлом Табтреста ВСНХ за № 900. 1987
Союзн. кн. транспортников выд. в гор. Баку на имя Александра Посбадзе. 2009
Учетн. воин. карт. № 632 на имя Апушавана Егиазарова. 2006
Расч. кн., выд. гл. конторой из-на газеты „Заря Востока" на имя Апушавана Титаняна.
Чл. кн Закгосп № 689 на имя Левона Габриелова 2007
Лекц. кн. № 452, выд. Госунтом на имя Шио Пикурадзе. 2016
Паспорт на имя Феодосия Яковлевой. 2012
Чл. кн. Еркоона № 12512 на имя Анетика Исраелянца. 2014
Квитанция № 7000 выд. Ин. отд. НКВД ССР Грузии на имя Будага Рехим-оглы 2015
Талон чекового требования № 83/13 на полученный овес из продбазы в количестве двух тонн 350 кг. 2011

Д-р И. В. ПИКЕС Пр. по акушер. и женск. бол. с 9-1 ул. и 5-7 в. Ул. Кас. Цеткин, б. Елиз., 50.

Д-р М. А. ЛУКОВЕЦКИЙ Специально сифилис, кожные и венерические болезни. Прием от 9 час. до 11 час. утр. и от 5 час. до 7 час. вечера. Женщин от 11 до 12 час. дня. Ул. Дзенадзе (б. Саперная), № 38, позади б. Кадетск. корпуса.

Д-р Я. ГАМБУРГЕР вернулся из заграницы и возобновил прием анализов. Лично видеть с 8—12 и 6—7 веч. Грибоедовская ул., № 13.

Д-р А. Л. ОРЛОВСКИЙ принимает больных по внутренним и детским болезням. Специально малярия. Ул. Амо (б. Кесиновская), 9, от 6 до 7 ч. веч.

Д-р К. С. ФОН-ИРТЕЛЬ Спец. по мочевым, половым и венерическ., сифилису насоп. кожным и хирург. бол. половых орг. Прием больных от 8—11 часа дня и от 4 до 7 ч. веч. Прием для женщ. от 11-12 час. дня и от 7-8 ч. веч. Плехановский пр., № дворец.

Д-р А. Е. УЗЛАНЕР Сифил., венер. и кожн. бол. По утр. 8-9, в. 4-7. Женщ. 6 до 7 в. Ул. Кецховели б. Лорис-Мел., 4, кв. 1, прот. Пушкинской.

Д-р мед. А. А. МОНСЕ пр. больн. от 10-1 ч. дня. Веч. поход. на дому. 5-6 ч. в. Бол. внутр., органн. и нервн. сист. взрос. и дет. Гинек. Ул. Камо, № 17 (б. Великокняжеская) верх. эт.

Д-р Л. С. ОГАНДЖАНОВ Спец.: сифилис, венерические и кожные бол. Пр. утр. 8—1, вечер. 6—8. Прием женщин и детей 12—1 ч. дня. ул. Курсантов [б. Кад.], 2, 2-й под'езд от уг. пр. Руставели

Д-р Г. Н. ОКАНОВ Сифилис, венерич. и кожн. бол. Лечен. пол. неврас. Пр. бол. от 9 до 12 и от 5 до 8 ч. в. 8 ч. в. Женщ. 7—8 веч. Ул. Клары Цеткин (б. Елиз.), 3.

Д-р Н. ТУРИЕВ Прием больных по женским болезн. и акушерству. Пр. от 7 до 8 ч. утра и от 3 до 5 ч. веч. Бельгийская ул., № 3, ок. Ул. больн. [б. Мих.].

Д-р мед. Г. А. АХВЕРДОВ Венерич. и сифилис. Утром 9 до 12 веч. 6 до 8. Плехановский пр., 7 [вход с угла Нарикальской ул., № 1. 730 25—1

Д-р П. И. МГАЛОБЛИШВИЛИ. Спец.: накожно-венерич. забол. Сифилис. Пр. больн. утр. 8-9 ч., веч. 5-7 час. Ул. Ленина, № 3 (дом бывш. Молин-Аварьина), кварт. № 2.

Женщ.-врач С. И. Априамова-Татиева. Внутр. женск. и акушерство. Прием с 10 до ч. дня и с 6 до 8 ч. веч. Ул. Белинского, Кирпичный пер., № 13 (при грязелечебнице).

Женщ.-врач Д. И. КРАСЛАВСКАЯ Женск., кожн., венер. бол. Пр. с 5 до 7 в. Улица Розы Люксембург б. Цхнетский пер., 3, трамв. № 5.

Д-р мед. А. И. Катаян возобн. прием по внутр. и спец. по бол. мочеполов. и кожн. утр. 9-11, веч. 5-7 ч. Плехановский пр., б. Михайл., 27.

Женщ.-врач М. М. АЛФЕЕВА Прием по женским бол. и акушерству ежедневно от 10 до 12 дня и от 5 до 7 веч., праздн. от 10 до 12 дня. Ул. Меликишвили, б. Цхнетская, 26, трамв. № 5.

Женщ.-врач И. М. ЕРМОЛЕНКО Принимает по венерич., кожным бол. от 4 до 7 веч. Крыловская ул. уг. Плехан., 2.