ГОД ИЗДАНИЯ 6-й

ЗАРЯ ВОСТОКА

ОРГАН ЗАКАВКАЗСКОГО КРАЕВОГО КОМИТЕТА ВКП (б) и Центрального Исполн. Комитета Советов Рабочих, Крестьянских, Красноармейских и Матросских депутатов ЗСФСР.

Butun eləqələrin proletarları birləşin! Პროლეტარიატის ყველა ქვეყნის, შეერთდით! Пролетарии всех стран, соединяйтесь!

Цена по заказу 5 к.

РЕДАКЦИЯ И ГЛ. КОНТОРА пр. Руставели, № 8.

ТЕЛЕФОНЫ:

Редактор	9-05	Главная контора	23-31
Зав. редакцией	3-91	Экспедиция	16-73
Секретарь, инф. отд.	9-10	Прием об'явлений	26-11
Эконом. жизнь	8-04	Ночной выпуск. и типография	5-03
Парт. жизнь	8-04		
Рабочая жизнь	23-31		

ОТДЕЛЕНИЯ: в Москве—М. Дмитровка, д. 10, в Батуме—ул. III Интернационала, 33, в Эривани—ул. Абовьяна, 8, в Сухуме—ул. Октябрьской Революции, 10, Кутаисе, Гяндже, Нахичевани, Степанакерте, Цхинвали, Баку—проезд Кирикина, № 2.

Подписная цена на 1927 г. с доставкой и пересылкой:

ОБЩАЯ (для учреж., орган. и частных граждан): На 12 месяцев . 13 р. 0 к., шесть мес. . 7 р. 25 к., один мес. . . 1 р. 25 к.

ЛЬГОТНАЯ (для рабочих и служащих): На 12 месяцев . 10 р., шесть мес. . 5 р. 50 к., один мес. . . 1 р.

Заграницу на один год—15 долларов, шесть мес.—8 долл., на один мес.—полтора доллара. За перемену адреса—20 к.

Тариф на об'явления: Для Закавказья. За строку петитовых позиций текста—80 коп., отдела текста—1 р. 60 к. Вне пределов ЗСФСР, позиции текста—1 р., 5 к., отдела текста—3 р. Сверх тарифа взимается 10 проц. налога. При многократном печатании—скидка по согл. Об'явления принимаются ежедневно, кроме воскресных, от 9 до 3 ч. дня, после чего взимается дополнительно 20 проц.

СЕГОДНЯ в НОМЕРЕ

ЯПОНИЯ ЭВАКУИРОВАЛА ШАНЬДУН: крупное поражение северян.
ПЕРЕПИСКА СЕСИЛЬ—БОЛДУИН.
СОВЕЩАНИЕ РЕДАКТОРОВ ГАЗЕТ.
ЗАЯВЛЕНИЕ АМЕРИКАНСКОЙ РАБОЧЕЙ ДЕЛЕГАЦИИ.
РАСКРЫТИЕ СЕТИ АНГЛИЙСКОГО ШПИОНАЖА.
ЗА ЛЕНИНСКОЕ ЕДИНСТВО ПАРТИИ: на кустовых собраниях комячеек Тифлиса.
КОРРЕСПОНДЕНЦИЯ: «Год правления Пуанкарэ»—Жан Кремэ.

№ 1565 Тифлис. Четверг, 1 сентября 1927 г. № 1565

Англо-саксонский альянс на ущербе

Немалую сенсацию сотворили исходящие из Нью-Йорка сведения, которые пока не поддаются проверке, о заключении секретного соглашения между Англией и Японией, касающегося координирования вопроса о предстоящей политике морского вооружения. По неофициальным сведениям, японское правительство опровергло в печати сообщение о существовании секретного англо-японского соглашения. С таким же опровержением поспешил выступить государственный департамент Соединенных Штатов.

Мы не имеем пока сведений на Лондон, как реагирует британское правительство на носящиеся слухи о тайном соглашении (мы имеем дело весьма симптоматический факт отставки лорда Сесиля), но те беглые комментарии, которые появились в токийской прессе за последние дни, говорят о том, что Японии, во всяком случае, имеют под собой весьма солидную почву. Не совсем понятно, при этом, утверждение токийской официальной печати, что англо-японское соглашение «никоим образом не вызовет соперничества в вооружениях», принимая, вместе с тем, что как Токио, так и Лондон считают, что соглашение только усилит положение Соединенных Штатов».

Англо-японское тайное соглашение, если оно действительно имеет место, должно являться результатом краха конференции по морскому разоружению и чрезвычайной неудачи совещания трех держав по тому же вопросу. «Попытки» к разоружению об'ективно свелись к самой откровенной подготовке благоприятной почвы для новых бешеных морских вооружений. В самом деле, что может быть проще предложить ряду держав сократить морские вооружения, мотивируя, вместе с тем, не только статус кво для себя, но и необходимость довооружения, и затем, получив справедливый и неизбежный отказ, полностью развязать себе руки для дальнейших мероприятий, заранее обдуманных и готовых к осуществлению! Такая комедия «искренности» и желания служить делу мира была разыграна державами на недавних конференциях по разоружению.

Нужно иметь в виду, что эта комедия происходила в тот момент, когда крупнейшие морские державы почти уже приступили к осуществлению «больших программ» морских вооружений, точно учитывающих будущее соотношение морских сил держав. Такие программы уже осуществляются не только Соединенными Штатами, Англией и Японией, но и Францией и Италией. Таким образом, трогательные разговоры о разоружении и служении делу мира как раз создали благоприятную почву и, наоборот, дали новый импульс к дальнейшим вооружениям.

Что англо-японское соглашение, несомненно, усилит положение Соединенных Штатов, как это утверждает токийская пресса, не подлежит никакому сомнению. Тут не лишне вспомнить то странное предупреждение, которое бросил один из членов правительства Соединенных Штатов, направленное против всего мира и, в первую очередь, Англии и Японии. Оно заключалось в угрозе, что, в случае несогласия держав разоружиться по американскому рецепту, Америка построит флот такой колоссальной мощности, о которой Европа, взятая в целом, не может даже мечтать! При наличии огромнейших материальных ресурсов Америке, пожалуй, не так уж трудно было бы привести угрозу в исполнение, если бы, кроме этих ресурсов, к этому не имело бы касательства нынешнее реальное соотношение общего об'ема вооруженных сил и противоречия между державами, группирующие последние в коалиции.

Уже тогда, когда американские угрозы впервые имели место и не повлекли за собой официального опровержения правительства, было ясно, что они являются прямым результатом печального исхода конференции по разоружению и основаны на полной изоляции Соединенных Штатов, осуществляемой в контакте Англией и Японией. В таких условиях, нет ничего неожиданного, если этот англо-японский курс получил, в конце концов, организационное оформление и вылился в тайное соглашение о дальнейших планах морского вооружения.

Англо-саксонский альянс, который намечался после вашингтонской конференции в 1921-22 г. и достиг высшей точки в 1923 г., в период урегулирования Болдуином, тогдашним канцлером казначейства, долговых взаимоотношений с Америкой, оказался, в конечном счете, нежизнеспособным, как и следовало ожидать. Весьма кратковременная дружба не оставила истории ни одного документа, подкрепляющего искренность авторов англо-саксонского альянса. По словам органа американского министерства иностранных дел, кстати опубликовавшего сообщение о тайном соглашении, как достоверный факт,—между Англией и Японией происходили переговоры о возобновлении англо-японского союза, аннулированного во время вашингтонской конференции по настоящию Соединенных Штатов.

Если это сообщение факт, то мы имеем дело с новой группировкой держав, которая в дальнейшем вынуждена будет считаться со всеми последствиями этого шага. Во всяком случае, изоляция Соединенных Штатов и англо-японское сближение создают не только угрозу новых бешеных вооружений, но и новых крупных военных конфликтов, которые не могут не выйти из орбиты влияния этих трех держав и не превратиться в новое мировое столкновение. Ярко всей реальности лихорадочной подготовки британским правительством похода против Советского Союза, возможность такого рода столкновения отнюдь не исключена. Это не значит, конечно, что оно развернется по классическим трафаретам старых империалистических войн. Как раз этого не будет в будущей войне.

В связи с разговорами об англо-японском соглашении и судьбе конференций по разоружению, весьма показательна отставка лорда Роберта Сесиля, члена британского кабинета и канцлера Ланкастерского герцогства. Сесиль, являясь постоянным представителем кабинета Болдуина в совете Лиги Наций, осуществлял директивы своего правительства в вопросах, связанных с разоружением. Сесиль, всегда отличавшийся зарядной долей идеализма и некоторой независимостью своих взглядов, не нашел, в конце концов, возможным стоять далее на своем, весьма двусмысленном, посту. Хотя пресса воздерживается от указания непосредственной причины отставки, но не подлежит сомнению, что таковой явилась позиция правительства, откровенно использовавшего результаты женевских работ по разоружению для новых бешеных вооружений. Это ясно видно из его последней переписки с Болдуином, который упрекает Сесиля в пессимизме и добавляет, что создавшееся положение «не дает повода, чтобы складывать оружие»!

Болдуин прав. Курс, намеченный британским правительством, отнюдь «не дает повода, чтобы складывать оружие». Наоборот, речь может итти о лихорадочном вооружении, о подготовке войны. К этому ведет и тайное англо-японское соглашение, которое пока тщательно скрывается обоими правительствами. К этому ведет курс агрессивной американской буржуазии!

Капитуляция перед троцкизмом

Оппозиционеры из лагеря так называемой «новой оппозиции», выпинившие себя на XIV с'езде партии, должны были об'яснить свой блок с троцкистами, ибо в продолжение ряда лет никто так бешено не критиковал троцкизм и т. Троцкого, как это делали т.т. Зиновьев и Каменев. Курьез заключается в том, что разногласия с партией и ее ЦК у т.т. Зиновьева и Каменева начались из-за т. Троцкого. Сегодняшние друзья троцкизма обвиняли ЦК в полутроцкизме, ибо последний не соглашался принимать решительных мер в отношении т. Троцкого, чего требовали Зиновьев и Каменев.

Еще недавно т. Каменев писал: «Т. Троцкий стал тем каналом, по которому мелкобуржуазная стихия проявляет себя внутри нашей партии. Весь характер его выступлений, все его историческое прошлое показывает, что это так. В своей борьбе с партией он стал уже в стране символом для всего, что направлено против нашей партии». (Сборник «За ленинизм», стр. 84—86).

А на последнем пленуме ЦК и ЦКК т. Каменев заявил: «Был исторический троцкизм, этот исторический троцкизм боролся с большевизмом, он уже изжил себя—именно поэтому мы идем теперь вместе с Троцким».

Каким образом троцкизм, против которого так яростно выступал т. Каменев еще в 1923-24 г.г., неожиданно «изжил себя», тем более, что и сегодня с партией борется **тот же Троцкизм, тот же т. Троцкий?**

В 1924 году т. Зиновьев также писал: «Если очистить все наступления т. Троцкого на большевистский ЦК от всего случайного, личного и наносного, если подойти к этим наступлениям с максимальной об'ективностью, то станет ясным, что смысл их заключается в следующем: т. Троцкий являлся все эти годы в нашей партии выразителем всего того, что не являлось строго большевистским. Т. Троцкому, как выразителю этих небольшевистских настроений, тесно в пределах старой ленинской тактики. Он искренне убежден в том, что старые методы ленинизма не годятся теперь, когда партия работает на столь широкой арене. Партия, по его мнению, должна стать блоком, пусть неоформленным, различных направлений, фракций и оттенков». (Зиновьев, «Большевизм или троцкизм», 1924 г.)

А сегодня т. Зиновьев говорит ни больше, ни меньше следующее: «Было печальное время. Вместо того, чтобы нам—двум группам **настоящих пролетарских революционеров** — об'единиться вместе против спекулянтов Сталина и его друзей, мы в течение пары лет били друг друга по головам, о чем весьма сожалеем и надеемся, что это никогда не повторится».

Что либо одно: либо Зиновьев ошибался в 1924 году, либо он ошибается сегодня. По Зиновьеву, Троцкий в 1923-24 г. г. был прав. А именно в эти годы тот же Зиновьев шельмовал троцкизм.

О чем все это говорит? Это говорит за то, что Зиновьев и Каменев, возглавлявшие так называемую «новую оппозицию», **сдали свои идейные позиции троцкизму.** Этот поворот к троцкизму питается корнями их октябрьской ошибки. Вся их позиция сегодня—продолжение этой ошибки. На последнем пленуме ЦК и ЦКК т.т. Зиновьев и Каменев безоговорочно **капитулировали перед троцкизмом.**

Партия это должна знать, либо отсюда направляется естественный вывод: **необходима еще большая упорная борьба против троцкизма.** Интересно, что т. Троцкий при молчаливом согласии т.т. Зиновьева и Каменева открыл Америку: он заявил о том, что меньшевиком он перестал быть еще с 1904 года. Это нужно для того, чтобы реабилитировать себя перед партией. Т. Троцкий говорит: «Если понимать меньшевизм, как политическую классовую линию,—а только так его и надо понимать,—то меньшевиком я не был с середины 1904 года. Я порвал организационно и политически с меньшевизмом, как только он стал складываться в политическое направление, на вопросе об отношении к либеральной буржуазии. Никогда я в вопросе о роли классов в революции не сходился с меньшевизмом».

А тов. Ленин совершенно иначе характеризовал меньшевизм тов. Троцкого. Партия предпочитает верить Ленину, который писал: «Он (Троцкий) был в 1903 г. меньшевиком; отошел от меньшевизма в 1904 году, вернулся к меньшевикам в 1905 г., щеголяя сидя ультрареволюционной фразой; в 1906 году опять отошел; в конце 1906 года защищал избирательные соглашения с кадетами, т. е. фактически опять был с меньшевиками, а весной 1907 г. на Лондонском с'езде говорил, что его различие от Розы Люксембург есть скорее различие индивидуальных оттенков, чем политических направлений. В эпоху распада, после долгих «нефракционных» колебаний, он опять идет вправо и с августа 1912 г. сходит в блок с ликвидаторами. Теперь опять отходит от них, повторяя, однако, по сути дела, их же идейки» (Ленин, т. XI, ч. II, стр. 212).

Все это пишется не для того, чтобы еще раз ущемить прошлое тов. Троцкого. Это пишется потому, что за последнее время оппозиция, в частности, уклонисты в компартии Грузии и троцкисты «эриванского» происхождения из кожи лезут вон, чтобы доказать меньшевизм даже из прошлого тов. Троцкого, чтобы доказать, или, вернее, показать Троцкого, как лучшего и ортодоксального ленинца. Это делается не случайно и имеет определенную цель: **протащить троцкизм об'единенной оппозиции под флагом ленинизма.**

Однако, партия настолько выросла, что отчетливо понимает капитуляцию Зиновьева и Каменева перед троцкизмом, и настолько раскусила природу этого троцкизма, что никакая реабилитация «исторического троцкизма» не поможет ни Зиновьеву, ни Каменеву. По всем вопросам партийной политики «новая оппозиция» плетется в хвосте троцкизма. Троцкизм — это командующая идеология оппозиции. Отсюда и задача: разоблачать троцкизм, воспитывать большевистские кадры против троцкизма. Большевистская партия всегда под руководством Ленина росла, развивалась и укреплялась в борьбе со всеми врагами, в борьбе с меньшевизмом и его разновидностью — троцкизмом.

Р.

ПЕРЕПИСКА СЕСИЛЬ—БОЛДУИН

Британский милитаризм без маски

Почему ушел в отставку Сесиль?

ПИСЬМО РОБЕРТА СЕСИЛЯ

ЛОНДОН, 30-VIII. (Зактаг). Роберт Сесиль обратился к Болдуину с письмом, в котором просит освободить его от обязанностей члена кабинета. В письме Сесиль указывает, что отставка его вызвана не личными соображениями.

«Я считаю,—пишет Сесиль, — что ограничение вооружений — наиболее важный государственный вопрос сегодняшнего дня. Главные усилия правительства должны быть направлены к тому, чтобы добиться международного соглашения по этому вопросу. **Многое, что произошло с весенней сессии комиссии Лиги Наций по разоружению, имело весьма тревожный характер. Инструкции, которыми я должен был руководствоваться, снова принуждали меня поддерживать предложения, которые трудно было примирить со сколько-нибудь серьезным желанием успеха дела.**

Провал конференции по разоружению равносилен катастрофе. Причины этого провала можно будет обсудить, когда соберется парламент. Лично я не сочувствовал инструкциям, которые были посланы английским делегатам на конференции, будучи убежден, что соглашение могло быть достигнуто в условиях, которые не требовали бы никаких жертв с точки зрения английских интересов.

Я не могу больше работать для дела мира, оставаясь в кабинете».

КАНЦЕЛЯРСКАЯ СТПИСКА ПРЕМЬЕРА

ЛОНДОН, 30-VIII. (Зактаг). По сообщению Рейтера, Болдуин в ответном письме к Сесилю указывает, что, по его мнению, **Сесиль преувеличил расхождения между ним и остальными членами кабинета.** Болдуин отказывается взять на себя ответственность за провал конференции по морским вооружениям.

Далее Болдуин заявляет, что он **не разделяет общего пессимизма Сесиля** и полагает, что возникающие затруднения «еще не повод, чтобы складывать оружие».

„Собственность" Вейса

НОВЫЙ «ДОКУМЕНТ»

ВЕНА, 30-VIII. (Зактаг). Близкая к венским полицейским кругам газета «Дер Турм» **опубликовала вчера «новый документ», который должен представлять собой протокол «заседания агитпропа коммунистической организации 19 округа Вены, посвященного июльским событиям».**

Фигурирующие в протоколе фамилии обозначены лишь инициалами и фантастическими цифрами.

Газета сопроводила документ заголовком: «Закулисная сторона событий 15 июля. Коммунисты подготовляли штурм правительственных зданий и полицейского управления».

ПРОИСХОЖДЕНИЕ «ДОКУМЕНТА»

Коммунистическая «Роте Фане» разоблачает происхождение этого «протокола». По опубликовании его газетой «Дер Турм», принадлежащей бывшему социал - демократу Вейсу, в редакцию «Роте Фане» явился один социал-демократический журналист, заявивший, что автором «протокола» является он, и что им сфабрикован протокол с целью разоблачения Вейса, который поспешил приобрести «документ».

Об этом шаге журналист заблаговременно поставил в известность редакции социал - демократической «Арбейтер Цейтунг» и газету «Абенд».

Фигурирующие в «протоколе» инициалы и цифры представляют собой начальные буквы фамилий прежних политических деятелей Австро - Венгрии и порядковые номера, под которыми значатся их биографии в одном из старых справочников австро-венгерского парламента.

В ОТВЕТ НА ФАЛЬШИВКИ

ВЕНА, 30-VIII. (Зактаг). **Австрийский комитет единства, состоящий преимущественно из социал - демократов, членов фабзавкомов и должностных лиц партии, обратился к рабочим с вторым воззванием, в котором предлагает приступить к выборам второй рабочей делегации в СССР и извещает о посылке более многочисленной делегации австрийских рабочих на торжества по случаю десятилетия Октябрьской революции.**

Япония эвакуировала Шаньдун

Пресса обсуждает политику Японии в Китае

Поход шанхайских властей против коммунистов

Желтые профсоюзы Шанхая запрещают стачки

ПРАВИТЕЛЬСТВЕННОЕ СООБЩЕНИЕ

ТОКИО, 30-VIII. (Зактаг). Опубликовано правительственное сообщение об эвакуации японских отрядов из провинции Шаньдун. В сообщении указывается, что если мир и порядок будут вновь нарушены в любой части Китая, где проживают японцы, и безопасность последних окажется под угрозой, правительство может быть вынуждено принять такие же оборонительные меры.

ЯПОНСКАЯ ПОЛИТИКА В КИТАЕ

ШАНХАЙ, 30-VIII. (Зактаг). Внимание общественного мнения и печати за последние дни сосредоточено на японской политике в Китае, в частности, Манчжурии.

«Норд Чайна Дейли Ньюс» пишет, что с последней недели японская политика по отношению к Манчжурии приняла совершенно отчетливые и устойчивые формы. «Иошизава,—пишет газета,—дал понять Чжан Цзо-лину, что пришло время прекратить искусственно возбуждаемую антияпонскую агитацию, влекущую за собой рабочие волнения на японских предприятиях в районе Южно-Манчжурской жел. дороги и создающую беспокойство на корейской границе. Иошизава сделал также предупреждение относительно дальнейших попыток использовать Россию против Японии и наоборот. Он беседовал также с другими лидерами анбуцюлина, которым детально изложил содержание японских требований. В Пекине циркулируют разнообразные слухи по поводу выступления Иошизавы. Лица, отражающие японскую точку зрения, заявляют, что **Японии пришло время положить конец нарушениям ее привилегий и сделать попытку укрепить положение в Манчжурии, чтобы можно было сопротивляться дальнейшим покушениям на ее права».**

Выходящий в Шанхае американский журнал **«Чайна Уикли Ревью»** также посвящает статью японской политике в Манчжурии. В статье указывается, что **Япония фактически аннексировала Манчжурию и провела на практике 21 требование во всей полноте.** Автор статьи ссылается на заявление одного видного представителя китайских властей, который заявил:

— Японии удалось превратить Манчжурию в свою колонию.

Далее автор статьи пишет, что Чжан Цзо-лин уже дал согласие на предоставление Японии права приобретения земельной собственности с целью расширения сети Южно-Манчжурской ж. д. и согласился дать Японии право на эксплоатацию некоторых естественных богатств Манчжурии. **В компенсацию за это Чжан Цзо-лин получил от Японии крупную сумму денег и военное снаряжение.**

«Таким образом, —заключает автор статьи,—чтобы удовлетворить свое честолюбие Чжан Цзо-лин продал Японии власть в трех манчжурских провинциях, которые будут скоро включены в территориальный состав Японской империи».

ПОСЛЕДНИЙ НОМЕР «ПИПЛЬС ТРИБЮН»

ШАНХАЙ, 30-VIII. (Зактаг). Вышел последний номер газеты уханского правительства «Пипльс Трибюн».

В последнем номере указывается, что издание газеты возобновится в Шанхае.

ТЕСНОЕ СОТРУДНИЧЕСТВО

ШАНХАЙ, 30-VIII. (Зактаг). По некоторым заявлениям, **китайские власти Шанхая заключили с властями международного квартала французской концессии соглашение об общей борьбе с «контр - революционными» элементами, т. е. коммунистами и революционными рабочими деятелями.**

По сообщениям английских газет, китайские власти передали муниципальной полиции квартала **список в фамилиями проживающих на территории квартала коммунистов,** которых китайские власти просят арестовать.

АРЕСТЫ СТУДЕНТОВ

ПЕКИН, 30-VIII. (Зактаг). По сообщениям агентства Гавас, вслед за обыском в национальном с.-х. колледже и арестом 8 студентов колледжа полиция арестовала еще 7 студентов и 4 служителей колледжа.

ЗАПРЕЩЕНИЕ СТАЧЕК

ШАНХАЙ, 30-VIII. (Зактаг). **Желтая «профсоюзная комиссия» вновь опубликовала распоряжение, запрещающее стачки. Распоряжение это мотивируется тем, что нынешним критическим положением «несомненно захотят воспользоваться контр - революционеры и коммунисты».**

МОНЕТНЫЙ ГОЛОД

ШАНХАЙ, 30-VIII. (Зактаг). В связи с военным положением, монетные дворы в Нанкине и Ханчжоу приостановили работу.

В Шанхае, в виду значительных запасов серебра, это не дает себя чувствовать, однако, в других городах недостаток звонкой монеты весьма ощутителен.

Левое крыло английской рабочей партии

ЛОНДОН, 30-VIII. (Зактаг). Секретарь движения левого крыла английской рабочей партии Бонд в беседе с корреспондентом ТАСС заявил, что движение развивается вполне удовлетворительно.

«В настоящее время,—сказал Бонд,—**мы имеем 85 групп левого крыла в различных организациях рабочей партии.** Основное ядро левого крыла находится в Лондоне, где имеется 32 группы. Сильные группы имеются в Манчестере и Бирмингаме. **В движении левого крыла участвуют также коммунисты».**

Бонд в заключение заявил, что в сентябре в Лондоне состоится обще-английская конференция левого крыла.

Рабочее движение в Испании

ПАРИЖ, 30-VIII. (Зактаг). За последнее время замечается оживление рабочего движения в Испании, принимающее во многих местах стихийный характер.

В Барселоне недавно происходила забастовка, охватившая 50 000 текстильных рабочих. Забастовка была вызвана введением 56-часовой рабочей недели в текстильной промышленности и **окончилась победой бастующих:** восстановлена 48-часовая рабочая неделя.

Авио-жульничество Левинэ

ПАРИЖ, 30-VIII. (Зактаг). Владелец самолета «Мисс Колумбия» Левинэ прибыл 29 августа днем на аэродром, находящийся близ Парижа, и приказал приготовить «Мисс Колумбию» к полету, заявляя, что он предполагает совершить трансатлантический полет. **Левинэ поднялся в воздух. В 15 час. в Париже было получено сообщение, что самолет был замечен над городом Абвиль и держал курс в северном направлении.**

Газета «Пари Суар» сообщает, что **для преследования самолета «Мисс Колумбия» немедленно поднялся в воздух второй самолет, предоставленный в распоряжение летчиков Друэна и Матиса.**

Владелец самолета «Мисс Колумбия» Левинэ, совершивший вместе с Чамберлином второй после Линдберга трансатлантический перелет из Нью-Йорка в Берлин, **заключил договор с летчиком Друэн и борт-механиком Матисом в том, что самолет под их управлением совершит обратный перелет через Атлантический океан в Нью-Йорк. Однако, Левинэ, желая самостоятельно управлять самолетом во время обратного перелета, заявил о расторжении договора, отказываясь от уплаты обусловленной неустойки летчику и борт-механику.**

Забастовка металлистов в Венгрии

ВЕНА, 30-VIII. (Зактаг). **Забастовка металлистов Венгрии частично сорвана предпринимателями с помощью профсоюзной бюрократии.** В результате переговоров, происходивших по отдельным предприятиям, некоторые из более крупных, в том числе машиностроительный завод Шлеймкильсон и другие, возобновили работу на условиях повышения заработной платы на 4-5 проц. для 60—80 проц. занятых на этих предприятиях рабочих. На других крупных предприятиях переговоры продолжаются. Возобновление работ ожидается в ближайшие дни.

Германская делегация в Женеву

БЕРЛИН, 30-VIII. (Зактаг). Германская делегация на открывающуюся 5 сентября сессию Лиги Наций состоит из **министра иностранных дел Штреземана, статс-секретаря Шуберта, директора департамента министерства иностранных дел Гауса и представителей крупнейших партий рейхстага,** в том числе **графа Бернсторфа** (демократ), **Брейтшейда** (социал-демократ) и **Гетча** (националист).

Лэйбористы у власти

ЛОНДОН, 30-VIII. (Зактаг). По сообщению Рейтера из Сиднея, **правительство Квинсленда, где у власти находится рабочая партия, причиняет суровые меры против железнодорожников,** отказывающихся из солидарности с бастующими рабочими плантаций сахарного тростника транспортировать грузы на данное предприятие, ибо на нем работают штрейкбрехеры.

Премьер Квинсленда Мак Кормик заявил, что **правительство увольняет всех членов австралийского союза железнодорожников и возьмет обратно на работу только тех, кто будет выполнять все распоряжения правительственного уполномоченного железных дорог.**

Злоключения политического защитника

ВЕНА, 30-VIII. (Зактаг). Защитник Бориса Стефанова, пражский адвокат Бартошек (член исполкома чехословацкой секции МОПР), прибывший в Румынию с разрешения военного суда, был задержан на границе. **Румынская охранка пыталась склонить Бартошека отказаться от дальнейшей поездки под предлогом якобы происходящих в Бухаресте нацисталистических выступлений против Стефанова и против допущения судом иностранной защиты.**

Однако, Бартошек настоял на своем и прибыл в Бухарест.

К началу процесса здание военного суда было оцеплено усиленным кордоном полиции. **Заседание суда открылось в отсутствии обвиняемого и процесс был немедленно отложен на неопределенное время,** под предлогом изменений, происшедших в составе суда, вследствие болезни одного из судей.

27 августа охранка выслала Бартошека под предлогом мнимого вмешательства его во внутренние дела Румынии. Бартошека сопровождали на вокзал полицейские агенты.

Забастовка печатников

ВЕНА, 30-VIII. (Зактаг). В Бухаресте забастовало около тысячи печатников с целью добиться повышения заработной платы. Этому выступлению предшествовала демонстративная однодневная всеобщая забастовка печатников столицы, в результате чего предприниматели полностью удовлетворили требования части забастовавших. Рабочие остальных типографий продолжают бастовать.

„БЕССМЫСЛЕННАЯ" ПОЛИТИКА АНГЛИИ

„Фоссише Цейтунг" о речи Болдуина

Болгария субсидирует белоэмигрантов

СТАТЬЯ «ФОССИШЕ ЦЕЙТУНГ»

БЕРЛИН, 30-VIII. (Зактаг). Комментируя речь Болдуина об англо-советских отношениях, **«Фоссише Цейтунг»** пишет, что **политика английского правительства бессмысленна.**

«Крестовый поход Детердинга против советской нефти,—пишет газета,—требования Английского банка не финансировать экспорт советского хлеба и продолжающиеся высылки советских хозяйственников с благословения Чемберлена,—вся эта кампания сопровождается двусмысленной официальной политикой, которую можно оценивать лишь как тактический маневр».

БЕСПРИЗОРНЫЕ БЕЛОГВАРДЕЙЦЫ

ВАРШАВА, 30-VIII. (Зактаг). Комфракция данцигского сената внесла запрос по поводу выселения из Польши на территорию Данцига русских эмигрантов. **Данцигский сенат в ответ на запрос сообщил, что он обращался уже по этому вопросу с протестом к польскому дипломатическому представителю в Данциге.** Сенат обещал дать ответ на запрос комфракции после того, как будет получен от Польши ответ на протест сената.

ДОРОГОЕ УДОВОЛЬСТВИЕ

ВЕНА, 30-VIII. (Зактаг). По данным министерства иностранных дел Болгарии, число русских бело-эмигрантов в Болгарии на 1 августа составляет 24.457 чел. Из этого числа около 5.000 безработные.

Болгарское правительство тратит на поддержку русских бело-эмигрантов 12.680.000 лев ежегодно.

„Шпионская организация"

ВЕНА, 30-VIII. (Зактаг). Румынские военные власти сообщают, что в Кишиневе раскрыта организация, якобы занимавшаяся шпионажем, при чем арестовано трое офицеров запаса, двое офицеров комендатуры кишиневского вокзала и еще 40 чел.

В сообщении говорится, что мнимая шпионская организация находилась в связи с раскрытой недавно шпионской организацией в Бендерах и Бухаресте, где произведено 50 арестов.

Буря на океане

БЕРЛИН, 30-VIII. (Зактаг). Пароходы, прибывающие в Нью-Йорк, сообщают о сильнейшей буре, свирепствующей на океане. **Ветер доходит до 80—100 миль в час. На итальянском пароходе «Марта» пострадало во время бури 60 пассажиров.**

Десятки погибших

ЛОНДОН, 30-VIII. (Зактаг). По сообщению из Токио, гроза на острове Сикоку причинила большие убытки. В Нагасаки убытки также велики. **По официальным данным, в Кочи погибло 27 человек, а в Нагасаки—11 человек. Пропало без вести 8 человек.**

Исчезнувший авиатор

НЬЮ-ЙОРК, 30-VIII. (Зактаг). Судьба авиатора Редферна, вылетевшего из Брунсвика и вынужденного спуститься в виду недостатка газолина, до сих пор неизвестна. Никаких сведений о местопребывании авиатора доныне не получено.

Кругосветные перелеты

БЕРЛИН, 30-VIII. (Зактаг). По сообщению из Мюнхена, 30 августа американские летчики, совершающие кругосветный перелет, вылетели с мюнхенского аэродрома по направлению к Стамбулу.

БЕРЛИН, 30-VIII. (Зактаг). 28 августа английский моноплан с летчиком Броком, совершающий кругосветный полет, снизился на мюнхенском аэродроме.

Т. Шестаков вылетел в Окаяму

МОСКВА, 31-VIII. (Зактаг). **ОСО-Авиахим СССР получил от японской газеты «Асахи» сообщение, что летчик Шестаков 31 августа в 9 ч. 20 минут утра вылетел в Окаяму. Возможно, что он в этот же день достигнет Токио.**

Советские футболисты в Германии

БЕРЛИН, 30-VIII (Зактаг). **Выступление футбольной команды «Красного Путиловца» закончилось победой путиловцев.**

В Эрфурте спортивная организация каменщиков вручила советской команде плакат с надписью: «Руки прочь от СССР».

Делегация наркомпочтеля в Италию

МОСКВА, 30-VIII. (Зактаг). 28 августа уехала в Комо (Италия) делегация наркомпочтеля, где 5 сентября состоятся торжества по случаю столетней годовщины со дня смерти известного ученого Александра Вольта.

Полицей-спаситель Шобер

На параде полиции Шобер заявил, что «у австрийского народа нет более надежного убежища, чем полицейское управление в Вене».

Рис. С. Надарейшвили.

— «Придите ко мне страждущие и обремененные и аз успокою вы».

В ПОСЛЕДНИЙ ЧАС

УПОРНЫЕ БОИ МЕЖДУ СЕВЕРЯНАМИ И НАНКИНЦАМИ

ШАНХАЙ, 1-IX. (Зактаг). Нанкинские войска под командованием Бай Цзун-чи и Ли Чун-жена отразили новую попытку северян опять захватить Лунтан на Шанхай-Нанкинской железной дороге, ниже Чинцзяна. Северные войска предприняли новую атаку против нанкинской армии в секторе Лунтана, но были отброшены после ожесточенного боя. Повторные попытки северян возобновить атаку имели тот-же результат. Английская печать Шанхая утверждает, что, ввиду поражения и крупных потерь, командование северных войск продолжает перебрасывать подкрепления на южный берег Янцзы, в нескольких пунктах между Нанкином и Чинцзяном. Вместе с тем, иностранная печать подтверждает, что в Аньцин (столица провинции Анхуэй) прибыло большое количество уханских войск.

В 48-ЧАСОВОМ БОЮ УБИТ ПАЛАЧ ШАНХАЙСКИХ РАБОЧИХ

ШАНХАЙ, 1-IX, (Зактаг). По сообщению нанкинского агентства Гомин, еще одна группа войск Сун Чуан-фана в составе 5 дивизий и 3-х бригад переправилась через Янцзы под Тахокоу, против Лунтана (на полупути между Нанкином и Чинцзяном). Переправившиеся части начали энергичное наступление в западном направлении на Нанкин и восточном — на Чинцзян. Нанкинские войска перешли в успешное контр-наступление. В результате встречного боя, продолжавшегося 48 часов, войска Сун Чуан-фана были обращены в бегство и потеряли 7.000 чел. пленными и такое-же количество винтовок. В бою убит генерал Ли Баочен, занимавший зимой 1926-1927 г. г. пост комиссара обороны Шанхая и прославившийся кровавыми расправами над рабочими и студентами в период, непосредственно предшествовавший падению Шанхая. Из Нанкина сообщают, что уханские войска под командой Чен Чи-ена и Хо Чи-ена уже начали наступление на севере провинции Аньхуэй, на участке Тянь-Цзинпукоуской жел. дороги. Части Сун Чуан-фана, занимавшие этот участок, не оказали почти никакого сопротивления и быстро отступают.

ЗАКРЫЛАСЬ КОНФЕРЕНЦИЯ ПЕЧАТИ

ЖЕНЕВА, 1-IX. (Зактаг), Международная конференция экспертов печати закрылась.

«СЕРЬЕЗНОЕ НАРУШЕНИЕ «СВОБОДЫ ПЕЧАТИ»

ЛОНДОН, 1-IX. (Зактаг). Парижский корреспондент «Манчестер Гардиан», комментируя высылку из Франции заведующего парижским отделением ТАССС тов. Бруна, открыто критикует этот шаг французских властей. «То, что Брун сообщал в своих депешах,—заявляет корреспондент,—не имеет значения. Мера, принятая Сарро (министр внутренних дел), представляет собой серьезное нарушение свободы печати. В особенности потому, что высылка Бруна сопровождалась угрозами по адресу иностранных корреспондентов во Франции вообще.

ГАВАС ЗАПУГИВАЕТ ЖУРНАЛИСТОВ

ПАРИЖ, 1-IX. (Зактаг). Гавас опубликовало следующую заметку по поводу высылки Бруна: «По сообщениям газет, парижский корреспондент московского агентства ТАСС Брун выслал из пределов Франции. Этот журналист посылал в Россию депеши, изображающие события, развернувшиеся в Париже в начале прошлой недели, совершенно в неправильном освещении. Несмотря на замешательство советского посольства, мера, принятая против этого тенденциозного информатора, оставлена в силе. В высших инстанциях решено поступать так в отношении всех тех, кто будет распространять ложные сообщения».

ГЕРМАНСКАЯ ДЕЛЕГАЦИЯ В ЛИГЕ НАЦИЙ ВЫЕХАЛА В ЖЕНЕВУ

БЕРЛИН, 1-IX. (Зактаг). Агентство Вольфа сообщает: «Вчера, в 20 час. 25 мин., в Женеву выехала германская делегация.

ОТКАЗ ОТ ТРЕТЕЙСКОГО РЕШЕНИЯ

БЕРЛИН, 1-IX. (Зактаг). В результате всеобщего голосования рабочие и служащие городских железных дорог Берлина единогласно отклонили решение третейского суда о сохранении 9-часового рабочего дня и 15-процентной прибавки за последние полчаса.

ТОВ. ШЕСТАКОВ ПЕРЕЛЕТЕЛ С МАТЕРИКА В ЯПОНИЮ

**ТОКИО, 1-IX. (Зактаг). Отправлено в 5 ч

Подбадривание „со стороны“

ПЕРЕДОВАЯ «ПРАВДЫ» ОТ 31 АВГУСТА 1927 Г.

Одной из существеннейших черт той эволюции, которую наша внутрипартийная оппозиция проделала за год, истекший со дня подачи ею заявления от 16 октября 1926 года, является ее поворот от осуждения к поддержке исключенных из Коминтерна ультра-левых (группа Маслова, Фишер в Германии).

Чем об'яснить эту «смену вех»? Кто и в какую сторону эволюционировал и «развивался» в течение минувшего года? Группа Маслова—Фишер осталась на своих прежних позициях. Она «меняется» разве лишь в том отношении, что ее травля против Коминтерна и ГКП становится еще более разнузданной и политически еще более вредной в виду осложнения международной обстановки вокруг СССР.

В одном из последних номеров «Знамени коммунизма» его редакторы довольно прозрачно, не без наглости, подчеркивают, что не они пришли к оппозиции, а оппозиция к ним. «Политическое согласие наших взглядов со взглядами русской оппозиции ясно видно из опубликованных нами документов русской оппозиции, с одной стороны, и нашей собственной, известной в течение ряда лет позиции и линии нашего органа — с другой».

Это надевательское отношение к нашей оппозиции «в течение ряда лет» имеет явный расчет напомнить, что идейными героями, к которым пришли оппозиционные «магометы наши», явились именно Маслов и Рут Фишер.

Авторы цитированной нами статьи (передовая от 19 августа) солидаризируются не только со взглядами нашей оппозиции вообще, но в частности и с ее заявлением от 8 августа 1927 года, растолковывая его по пунктам. «Мы присоединяемся к предложению русской оппозиции (о приеме группы Маслова—Рут Фишер обратно в Коминтерн)». «Если русская оппозиция ставит эти требования, то потому, что она политически должна быть солидарна с нашей группой», — пишут они.

Мы не будем здесь перечислять всего «душистого букета» клеветы и инсинуации, которые снова и снова расточаются по адресу Коминтерна, ГКП, нашей партии и ее руководства. Упомянем лишь о том, что касается непосредственно оппозиции и ее дальнейших задач. Оценка, которую эти записные хвастуны дают нашему внутрипартийному положению, по-петушиному заносчива и смешна. Они полагают, что оппозиция на последнем об'единенном пленуме ЦК и ЦКК одержала «победу», а большинство партии понесло «поражение».

«Сталин потерпел поражение. На самом деле его целью (?) было добиться исключения. Цель не была достигнута». «Это поражение Сталина —победа оппозиции».

Однако, «хорохорясь» по-петушиному, наши «герои» просто преследуют «цели» самоубаюкивания и самоутешения. «Поражение», которое якобы «потерпело» большинство партии, на поверку оказывается весьма странным «поражением». Но их же собственным словам, оно обладает необыкновенным свойством давать «потерпевшим» поражение и ряд «преимуществ». «Потерпевшие», оказывается, добиваются «известных успехов» среди политически отсталых (!) партийных слоев внутри страны и заграницей, выступая в роли «готовых к миру и долготерпеливых». В этом вынуждены прямо сознаться «передовые», вылетевшие из Коминтерна (представители неких «слоев»). Из этого признания их вытекает с несомненной очевидностью, что в роли нарушителей мира, испытывающих терпение партии в глазах соответствующих «партийных слоев» (пребывающих в Коминтерне, а не в группе Урбанса и Маслова), выступит всякий, кто будет продолжать фракционную борьбу оппозиции. Это будет правильное понимание наших внутрипартийных отношений.

Дальнейшее крайне необычное свойство «поражения», нанесенного партии оппозицией, состоит в том, что, по словам автора статьи, «без сомнения слабейшие элементы (оппозиции. *Ред.*) поддадутся разложению и деморализации». Как иллюстрацию автор приводит имена видных товарищей, вышедших из оппозиции.

Сердечно поздравляем оппозицию и ультра-левых с такого рода «победой». Желаем побольше таких «побед», ибо это—«победы» партии над оппозицией.

Наступившее после заявления от 8 августа и постановления ЦК состояние в партии авторы из «Знамени коммунизма» характеризуют, как «вооруженное перемирие». Они «предуказывают» оппозиции путь дальнейшей борьбы. «Партийное большинство ни в одном политическом вопросе не изменило своей точки зрения».

А между тем его линия идет к ликвидации коммунизма и Коминтерна. «И если бы оппозиция не была убеждена в этом, все ее поведение было бы непростительно», — добавляет ультра-левый листок. Линия большинства в ВКП (б) ведет «к постепенному изменению классовых отношений в ущерб рабочему классу» (!). В то время как оппозиция якобы работает «на пользу пролетариата».

Оппозиция со своей стороны, по мнению авторов, «ничего не взяла обратно на пленуме» из своей линии. «Левые» оппортунисты подсказывают нашей оппозиции линию дальнейшего обострения борьбы с партией. По их мнению, «если оппозиция не будет шевелиться, т. е. если она не использует вооруженного перемирия для усиления своих позиций, то ее фактическая победа на пленуме превратится в поражение. Поэтому она должна будет шевелиться».

Авторы восстают против внутрипартийного «пацифизма», против «формального единства» внутри партии и затем нахально об'являют (прямо как будто с целью рассмешить не только весь человеческий, но и пернатый мир), что они—за «воссоединение» (!) Коминтерна. Сотни тысяч и миллионы коммунистов разных стран должны, видите-ли, «воссоединиться» с кучкой людей, вытолкнанных из Коминтерна за оппортунизм и политическую сомнительность, спекулирующих сейчас на условиях гинденбургской «свободы печати», на ходовом «товаре» — произведениях вождей оппозиции в ВКП (б).

Заявляя о своей солидарности с нашей оппозицией, ультра-левые кокетничают отмежевываются от нее. К сожалению, мы не видим также со стороны оппозиции отмежевывания от ультра-левых.

Согласны-ли, например, наши оппозиционеры с тем утверждением ультра-левого листка, что их нынешние взгляды совпадают с идеологией, проповедуемой Масловым, Фишер и другими в течение «ряда лет»? В этом вопросе, как и в ряде других, ясность была бы весьма полезной.

Со стороны ультра-левых, как мы видим, раздаются призывы к оппозиции не прекращать борьбы с партией, а заявление от 8 августа толкуется, как тактический «успех» (т. е. как маневр), воспользовавшись которым оппозиция - де должна «усиливать свои позиции». «Вооруженное перемирие» ультра-левые трактуют, как передышку перед возобновлением фракционной (слово «вооруженное» здесь иного смысла не имеет) борьбы.

Как всегда, полезно для проверки социального качества позиции «левых» сопоставить ее с позицией меньшевиков. Те втравливают нашу оппозицию в новый бой с партией. Ободряют ее уверениями, что она якобы одержала «победу» над большинством пленума ЦК.

«Все козыри оказались в руках «оппозиции», всемогуществу сталинско-бухаринской группы (терминология, как две капли воды схожая с оппозиционной. *Ред.*) нанесен серьезный удар», — пишет автор передовицы в № 16-17 «Социалистического Вестника» от 20 августа с. г.

«С внутрипартийной точки зрения «победила», несомненно, оппозиция».

Словом, «подбадривание» ведется изо всех сил. Тут-же открывается истинная цель этого подбадривания, остающаяся одной и той же: «В делах их (оппозиционеров. *Ред.*) народные массы (массы, сидящие заграницей в редакциях белых газет. *Ред.*) чуют, столь нужную им расшатку партийной диктатуры».

Знакомые «напевы»! Истинный смысл этого постоянного натравливания оппозиции на борьбу с партией со стороны наших врагов всей партии давно ясен. До сих пор его отказывались понимать только немногочисленные оппозиционеры. Это натравливание идет как со стороны ультра-левых друзей оппозиции, так и со стороны «социплетников».

Однако, наша партия слишком крепка, едина и сплочена, чтобы расчеты врагов на «расшатку» диктатуры пролетариата изнутри нашей партии могли оправдаться.

Пусть враги и недоброжелатели успокаивают себя сказками. Тем хуже для них.

Передано по телеграфу через Зактаг.

По Союзу ССР

РАСКРЫТИЕ СЕТИ АНГЛИЙСКОГО ШПИОНАЖА

ЛЕНИНГРАД, 31-VIII. (Зактаг). Недавно ленинградское ГПУ раскрыло сеть английского шпионажа, организованного капитаном «флота его величества» Боймом.

В Тифлисе руководителем шпионской группы Бойм назначил участника таганцевского заговора бывшего царского офицера Соколова. Бойм также завербовал для шпионажа старого международного шпиона Гойера.

Соколов приступил к работе в 1920 году, организовав на территории СССР ряд конспиративных квартир.

Арестованный в Одессе Гойер признался, что в Ленинграде он был связан в своей работе с английским консулом Престоном.

Арестован ряд пособников, в числе которых доцент лесного института Никитин, сообщавший англо-финской разведке сведения о газах и химической промышленности СССР.

Всего суду предается 26 шпионов и их пособников. Дело будет слушаться выездной сессией военной коллегии верховного суда СССР в Ленинграде 2 сентября.

НА ПОСТРОЙКУ ГИДРОСТАНЦИИ АРМЕНИИ

ЛЕНИНГРАД, 31-VIII. (Зактаг). В Армению выезжает группа инженеров во главе с профессором Егиазаровым на постройку Дзорагетской гидростанции.

ДОКЛАД О ПЕЧАТНИКАХ ГРУЗИИ

МОСКВА, 31-VIII. (Зактаг). В повестке дня открывающегося 2 сентября в Москве всесоюзного культсовещания печатников среди прочих вопросов стоит доклад союза печатников Грузии.

ИНОСТРАННЫЕ РАБОЧИЕ ДЕЛЕГАЦИИ В СССР

МОСКВА, 31-VIII. (Зактаг). 30 августа прибыла в Москву первая **эстонская рабочая делегация** в составе 9-ти человек, под председательством члена эстонского парламента Крипшеля. Члены делегации принадлежат к левому крылу эстонского рабочего движения. Как сообщил председатель делегации Крипшель, вместо предполагавшихся 16 делегатов прибыло в СССР только 9, ибо остальные делегаты были подвергнуты арестам и другим репрессиям перед самым от'ездом. Все делегаты избраны на рабочих собраниях. В пределах СССР делегация пробудет 3 недели.

ЛЕНИНГРАД, 31-VIII. (Зактаг). Сегодня прибыла **норвежская рабочая делегация, состоящая из 86 участников, из них 4 женщины.** Треть участников делегации—коммунисты, остальные, кроме четырех беспартийных, являются членами норвежской рабочей партии и представляют левое течение профдвижения.

ОПЫТНАЯ МОБИЛИЗАЦИЯ

ЛЕНИНГРАД, 31-VIII. (Зактаг). Управление территориального округа об'явило сегодня в Ленинграде опытную мобилизацию некоторых годов младшего начальствующего, а также рядового состава и младшего медицинского ветеринарного состава. Об'явлена также пробная мобилизация конского состава.

СИМФЕРОПОЛЬ, 31-VIII. (Зактаг). Сегодня в Крыму об'явлена опытная мобилизация военнообязанных 1903—1896 годов. Об'явления о призыве разосланы всем городам и деревням. Население относится к мобилизации положительно.

НЕФТЕПРОВОД

МОСКВА, 31-VIII. (Зактаг). ВСНХ ходатайствует перед СТО по вопросу об организации работ на бакинском нефтепроводе, которые проводит сейчас НКПС с расчетом пропускной способности провода в 500.000 тонн.

ВСНХ от лица нефтепромышленности высказывается за оборудование нефтепровода с таким расчетом, чтобы мощность перекачки его была не менее 787.000 тонн, и с тем, чтобы по Закавказской железной дороге в наступающем сезоне перевозить 1.344.000 тонн.

БАНДИТОВ К РАССТРЕЛУ

КИЕВ, 30-VIII. (Зактаг). Выездная сессия киевского суда в Василькове заслушала дело банды 26 человек во главе с Ложновым по обвинению в многочисленных ограблениях крестьян в Васильковском и Обуховском районах. **Пять бандитов приговорены к расстрелу, остальные—к разным срокам наказания.**

Совещание редакторов газет

Доклад т. Молотова

МОСКВА, 31-VIII. (Зактаг). В отделе печати ЦК ВКП (б) 29 августа состоялось совещание редакторов центральных и крупных провинциальных газет, а также работников аппарата и агитпропа. С докладом **о задачах устной и печатной агитации в связи с военной опасностью выступил т. Молотов.**

«Решения пленума говорят, — сказал т. Молотов,—что угроза войны остается самым актуальным вопросом и решения пленума по этому вопросу должны быть основной директивой в работе в связи с военной опасностью. Военная опасность за последний месяц усилилась. Однако, никто не может сказать точно, когда можно ожидать войны. Поэтому дело военизации должно быть поставлено так, чтобы без излишней нервности подготовить массы к действительному пониманию теперешнего положения СССР.

В связи с вопросом о нынешней военной опасности мы должны сейчас уделить особое внимание империалистической интервенции, которую советская страна пережила в 1918—20 г.г.

Особого внимания заслуживает изучение прошлых лет гражданской войны. На этих вопросах следует особенно заострить сейчас внимание. Для этого должны быть освещены в первую очередь соответствующие даты, которые помогли бы выявлению более ярких и поучительных моментов гражданской войны. Нужно эти моменты восстановить в памяти масс, чтобы подготовить этим настроение к будущей возможной интервенции и нынешней опасности войны. В таких республиках и районах, как Украина, Кавказ, Белоруссия, Сибирь, Ленинград и Архангельск, которые долго находились в свое время под опасностью и действием интервенции, освещение моментов гражданской войны должно быть особенно сильно развито. Надо материалы и документы того времени широко использовать в печати. К освещению событий гражданской войны должны быть привлечены непосредственные ее участники. Следует помещать воспоминания и рассказы участников, чтобы привлечь и вызвать в массах больше внимания к эпохе гражданской войны. Суть кампании должна заключаться в освещении роли отдельных классов и партий, отношения отдельных государств и рабочих разных стран к прежней интервенции.

Наконец, важнейшая задача кампании — поднять воспитание масс в духе интернационализма

В кампании по военизации надо усилить внимание масс к вопросам международного положения, положения отдельных капиталистических стран и положения рабочих в них. Освещение того, как рабочие разных стран реагируют на опасность войны, разоблачение реформистских партий, освещение работы братских компартий заграницей,—все это должно быть устремлено к тому, чтобы поднять дух интернационализма в массах».

Доклад т. Молотова вызвал оживленный обмен мнений.

В заключительном слове т. Молотов подчеркнул, что угроза войны есть реальная опасность. Иногда, правда, допускается слишком много нервности и всяких вредных излишеств в части военной пропаганды, но это, конечно, надо устранять. Надо уметь сочетать военную пропаганду с задачами хозяйственного строительства.

Печать должна усилить работу по освещению хлебозаготовок и рационализации промышленности, усилить борьбу с бюрократизмом и еще теснее связаться с массами, ибо эти задачи еще острее стоят теперь, именно в связи с военной опасностью.

Доклад т. Криницкого

МОСКВА, 31-VIII. (Зактаг). На совещании редакторов в отделе печати ЦК ВКП (б) 29 августа доклад **о задачах и подготовке к празднованию десятилетия Октября сделал заведующий АПО ЦК ВКП (б) т. Криницкий.**

«Мы исходим из трех основных задач, — сказал т. Криницкий, — во-первых, надо выяснить сущность и значение Октябрьской революции, как пролетарской революции. Во-вторых, нужно выяснить сущность переходного периода от капитализма к социализму. В-третьих, надо обеспечить ярко-массовый характер празднования и обеспечить широкое вовлечение в подготовку празднования и самое празднование масс города и деревни —пролетариата, крестьянства и трудящихся всех национальностей.

Работа по раз'яснению значения Октябрьской революции и ее итогов в основном еще не начата. Основная литература еще не начала появляться.

Массовая работа в связи с десятилетием Октября совершенно не начата. Развертывание ее сейчас является основной задачей в нашей работе. Необходимо прежде всего развернуть активную массовую устную и печатную агитацию уже с начала сентября с тем, чтобы раз'яснить рабочему и крестьянину сущность и значение Октябрьской революции и основные итоги борьбы за строительство за десять лет советской власти. В первую очередь эта раз'яснительная работа должна быть связана с освещением смысла и значения основных фактов 1917 г. с периода подготовления Октябрьской революции.

Октябрьская революция имеет мировое историческое значение. Она поставила Союз ССР во главе борьбы мирового пролетариата против капитализма. СССР представляет мир социализма, борющийся против капитализма. Все это должно связать с агитационной кампанией, развертывающейся сейчас в связи с военной опасностью.

Октябрьская революция открыла путь социалистического развития хозяйства нашей страны. Последние годы являются годами перехода от периода восстановления хозяйства к периоду социалистической перестройки нашего хозяйства. Этот момент увязывается в нашей массовой агитации и пропаганде с итогами выставками, приуроченными к десятилетию.

Октябрьская революция поставила деревню на путь хозяйственного под'ема и социалистической перестройки. Октябрьская революция обеспечила «генеральный путь» деревни к социализму через кооперацию. Этот момент массовая агитация в деревне и городе должна отметить в связи с подготовляемыми днями урожая.

Этот момент должен быть широко освещен также на всех собраниях уполномоченных, с'ездах кооперации, которые будут происходить в сентябре и октябре. Печать должна уделить под этим углом зрения большое внимание дню урожая.

Октябрьский переворот поставил страну на путь культурной революции. Этот момент должен быть подчеркнут при открытии школ и разного рода культурных учреждений и даже при начале учебного года.

4 сентября международный юношеский день. Массовая агитация в связи с МЮД должна, особенно в рядах молодежи, ярко осветить значение Октябрьской революции для юношества города и деревни.

10 октября — с'езд работниц и крестьянок всего СССР. Перед с'ездом на местах, начиная с предприятия и села, проводится большая подготовительная работа. Этой кампании необходимо придать широкое политическое значение. Необходимо ясно показать через печать и устную агитацию, что только Октябрьская революция раскрепостила женщину и поставила ее в ряды активных участников социалистического строительства.

Разумеется, необходимо дать всей подготовке празднования Октября правильную совершенно - выдержанную идеологическую установку, не допуская смазывания важнейших политических моментов Октября и не допуская уклона в сторону культурничества. Развертывание агитации и пропаганды должно быть тесно увязано с задачами постановки массовой работы партии.

Необходимо вовлечь в работу октябрьских комиссий самые широкие слои наших беспартийных активистов рабочих и крестьян и по возможности каждого активного рабочего и крестьянина общественника привлечь к какой нибудь работе по подготовке к годовщине. Нужно добиться, чтобы максимум коммунистов, комсомольцев, рабочих и крестьян участвовали в подготовке к празднованию.

Нужно провести проверку всей работы на местах с точки зрения идеологической общеполитической установки и с точки зрения организационной. До сих пор вся работа страдает органическим недостатком. Это не есть еще работа всей партии, всей советской общественности. В этом смысле нужно проверить и поставить дело так, чтобы партия и комсомол вошли в эту работу, стали бы руководителями этой работы, чтобы руководили ею партийные комитеты или бюро ячеек на предприятиях, в селе и районе, чтобы партийное руководство было полностью обеспечено. Это основное условие того, что дальнейшая работа будет развертываться энергичнее и что не будет недочетов в содержании всей работы».

Заявление американской рабочей делегации

БАКУ, 31-VIII. (Зактаг). Вчера ночью на вокзале, перед от'ездом американской делегации из Баку, сотрудник Зактага беседовал с председателем закавказской группы и секретарем всей делегации Альбертом Кейлем.

В беседе Кейль заявил:

«Против посылки делегации была поднята отчаянная кампания, причем Грин и его сторонники не останавливались ни перед какими средствами. Грин опубликовал даже статью, направленную против посылки делегации, с призывом ко всем членам федерации труда не давать ни полцента на поездку. Статья эта мало того, что была разослана всей рабочей профсоюзной печати, но была также разослана во все буржуазные газеты. Грин утверждал, что делегация едет в СССР на большевистские деньги и что я, как советский эмиссар, получил от Перселя 5.000 долларов. И так далее и тому подобное.

В результате поездка чрезвычайно осложнилась, и четверо лидеров — участников делегации, из которых двое — члены исполкома федерации труда, — вышли из состава делегации и, только благодаря энергии инициаторов поездки, радикально-либерально настроенных лидеров железнодорожного братства, как известно, не входящего в федерацию труда, моральной поддержке сенатора Бора и настойчивому желанию самих американских рабочих узнать правду о СССР, посылка делегации, после года подготовки и борьбы, смогла состояться. Средства для делегации собирались по подписке среди рабочих и мелких фермеров.

В СССР мы получили возможность собрать огромный материал по всем интересующим нас вопросам.

По возвращении в Америку мы издадим оба наших отчета (делегации и профессоров - экспертов) особой книгой, которую постараемся распространить во всей Америке возможно шире.

С помощью того же сенатора Бора, являющегося председателем комитета по иностранным делам сената, будет устроено специальное совещание этого комитета, на котором мы прочитаем свой отчет (комитет сената по иностранным делам обладает большими полномочиями в области иностранной политики С.-А. С. Ш. В настоящее время можно насчитывать не менее 12 сенаторов, которые склонны к признанию СССР и установлению с ним договорных отношений. В частности, сенатор Уиллер неоднократно высказывал, что «это нелепо, не по-американски, не признавать правительство, существующее 10 лет»).

Я надеюсь, что пример нашей делегации будет содействовать посылке в СССР второй, более крупной, делегации, может быть, даже с консервативными лидерами в составе. Если 20—30 таких лидеров приедут в СССР и увидят без предубеждения то, что видели мы, т. е. истинное положение вашего СССР, то картина взаимоотношений Америки с СССР на много изменится.

На ваш вопрос о наших впечатлениях от СССР могу сказать, что мы не думали, что СССР так быстро растет и восстанавливается. Виденное нами превзошло все наши ожидания. Правда, американские рабочие имеют большую заработную плату, зато рабочие СССР получают много того, чего американские рабочие не получают вовсе. Общее впечатление о СССР—новые заводы, новые фабрики. Это означает, что вы вскоре превзойдете довоенный уровень. Здесь, в Баку, я узнал, что бакинская нефтяная промышленность уже достигла довоенного уровня и в предстоящем году превысит его на 5 проц.

Меня очень заинтересовало ваше кооперативное движение. В Америке оно очень слабо. Да оно и понятно: если рабочий получит возможность покупать, не переплачивая ради прибылей капиталистов, миллионеры не смогут остаться миллионерами».

В заключение Кейль выразил свою благодарность за встречу и прием, оказанные делегации в СССР, в частности, в Баку, и за предоставление возможности близко ознакомиться со всем интересующим делегацию и высказал сожаление, что пока, если в Америку приедут представители советских рабочих, — их американские товарищи не смогут оказать им того же приема.

ВОСТОК

Борьба с реакционным духовенством

ТЕЙРАН, 30-VIII. (Зактаг). Духовенство Исфагана, на юге Персии, телеграфно просило шаха освободить муллу, арестованного за противоправительственную проповедь, и вернуть его в Исфаган. Тейранское духовенство также ходатайствует об освобождении арестованного. **Шах отказался, однако, освободить муллу, предложив вернувшимся на правах убежища в Персии в Исфагани разойтись и открыть базар.**

Сообщают, что исфаганское духовенство пред'явило требование об избрании пяти муштехидов в меджлис в качестве представителей духовенства в целях религиозного контроля над законодательством.

Персидское правительство на это требование ответило резким отказом.

Газеты помещают резкие передовые статьи и карикатуры, направленные против духовенства.

Борьба с холерной эпидемией в Персии

ТЕЙРАН, 30-VIII. (Зактаг). Тейранское правительство об'явило добровольный набор врачей для борьбы с холерной эпидемией в южных провинциях. Правительство срочно затребовало из Берлина еще 400.000 доз противохолерной сыворотки.

ТЕЙРАН, 30-VIII. (Зактаг). В ответ на предложение советск. Красного Креста и Красного Полумесяца Азербайджана послать санитарный отряд на борьбу с холерной эпидемией председатель общества Красного Льва и Солнца сообщил, что **это предложение передано наследнику, являющемуся почетным председателем общества, и персидскому правительству.** Выражая благодарность советскому Красному Кресту и Полумесяцу за их предложение братской помощи, общество Красного Льва и Солнца заявило, что оно вынуждено отказаться от предложенной помощи в виду того, что благодаря энергичным мерам персидского правительства эпидемия приходит к концу. **Общество Красного Льва и Солнца, однако, оставляет за собою право, в случае возобновления эпидемии, обратиться к советским Красному Кресту и Полумесяцу за помощью.**

Приезд Декерера в Персию

ТЕЙРАН, 26-VIII. (Зактаг). По сообщению газеты «Иран», Декеркер (бельгиец-эксперт персидского правительства в советско-персидских переговорах при заключении торгового договора) закончил переговоры в Москве и вернулся в Персию.

Выборы в Турции

АНГОРА, 29-VIII. (Зактаг). На выборах первой степени в меджлис **всюду избраны кандидаты народной партии**, кроме которой никакие другие политические группировки на выборах не выступали. В скором времени состоятся выборы второй степени, на которых будут избраны депутаты в меджлис. Список депутатов нового меджлиса составлен под руководством Кемаль-паши. Имена новых депутатов содержатся в строгой тайне. По слухам, многие депутаты старого меджлиса не войдут в новый список.

Совещание в Стамбуле

АНГОРА, 29-VIII. (Зактаг). Совет министров и центральный комитет народной партии будут в августе и сентябре заседать в Стамбуле.

Банда террористов

АНГОРА, 29-VIII. (Зактаг). 24 августа между Джунфетом и Боздагфаном задержана направлявшаяся из Самоса в Кушсаду банда, во главе которой стоял Хаджи-Сами. **Банда Сами, состоящая из изменников и дезертиров, при поддержке некоторых кругов, находящихся вне Турции, была вооружена и отправлена в Турцию для подготовки террористических актов против турецких политических деятелей. Главарь банды Хаджи-Сами и его брат Ахмет убиты во время задержания банды.**

За торговлю с СССР

АЛЕКСАНДРИЯ, 30-VIII. (Зактаг). **Союз производителей хлопка обратился к египетскому правительству с просьбой оказать всевозможное содействие для организации продажи египетского хлопка в СССР.**

Расправа с коммунистами в Индонезии

АМСТЕРДАМ, 30-VIII. (Зактаг). **По сообщению из Батавии, генерал-губернатор Индонезии утвердил смертный приговор суда в Джамисе (Западная Ява), вынесенный по отношению к трем коммунистам, участвовавшим в вооруженном восстании на Яве в прошлом году.**

Заговор вахабитских вождей

АЛЕКСАНДРИЯ, 30-VIII. (Зактаг). **В Неджде открыт заговор нескольких вахабитских вождей, подготовлявших убийство султана Ибн-Сауда и его сына.**

Заговорщики приговорены к смерти и казнены.

Перерыв сессии законодательного собрания

ЛОНДОН, 26-VIII. (Зактаг). Агентство Рейтера сообщает из Калькутты:

«В виду вотума недоверия, вынесенного законодательным советом двум министрам Бенгальской провинции, бенгальский губернатор временно прервал сессию законодательного совета».

Закон об „оскорблении религиозных чувств“

ЛОНДОН, 30-VIII (Зактаг). Агентство Рейтера из Симлы сообщает, что несколько членов индийского законодательного собрания внесли предложение о дополнении уголовного кодекса Индии новой статьей, согласно которой **«оскорбление или попытки к оскорблению религиозных чувств какой-либо части населения карается тюремным заключением до двух лет или денежным штрафом».**

Промышленная Турция

В Турции насчитывается 1920 фабричных предприятий. Промышленность находится в руках 310 анонимных обществ, из которых 175 иностранных. Финансируется промышленность 66 банковскими учреждениями, из которых 30 иностранных. Капитал всех банков зачисляется в сумме 40.000.000 лир. Число действующих бирж—тридцать.

Хаджж

Вопрос хаджа, т. е. паломничества, очень занимает многих. В одном и том же номере журнала Нир Нетр сразу помещают совершенно противоречивые сведения об условиях хаджа.

С одной стороны, выходит, что вахабиты [illegible] все, сообразуясь с [illegible] и якобы намерены в будущем запретить [illegible] табак [illegible].

С другой стороны, сообщается о полной безопасности хаджа и высказывается сожаление, что в Персии и Индии ведется агитация против Ибн-Сауда и вахабитов, как врагов мусульманского большинства.

В подкрепление своих доводов и для рекламы удобств, созданных для паломников, помещены фотографии весьма благоустроенных гостиниц и т. д.

Сам по себе хадж может представить прибыльное предприятие туризма. В этом году пароходами перевезено 250.000 человек и надо полагать, что львиная доля этих доходов осталась в карманах английских пароходчиков. Понятно почему надо расхваливать хадж!

Ибн-Сауд находится между двух огней. С одной стороны, он окружен вахабитским духовенством, которое, стоя на точке зрения мусульманского пуританства, настаивает с фанатизмом и узостью сектантов на запрещении хаджа. Но с другой стороны, Ибн-Сауд сам достаточно умен, чтобы понимать всю материальную и моральную выгоду от владения странами паломничества.

В Египте идет большая агитация против Ибн-Сауда и большое недоброжелательство за запрещение посылки священного каравана с драгоценными подарками в сопровождении воинского отряда египтян, между тем без охраны египтяне не решаются послать так называемый «Махмал» и должны отказаться от этого обычая.

Экс-король Геджаса Гуссейн воспользовался этим случаем и его секретарь с Кипра выступил с соответственной статьей, раз'ясняющей, что само население Геджаса никогда не было против посылки из Египта Махмала.

С больной головы на здоровую

«Дэйли Телеграф» опубликовал инспирированные сведения о деятельности представительства СССР в Афганистане, имеющие целью доказать существование плана вовлечения этой страны в военную систему Советского Союза, путем кооперирования работы афганской армии и, особенно, воздушного флота с работой Красной армии.

В сообщении также указывается, что СССР усиленно развивает дорожное строительство в советских республиках, примыкающих к границам Афганистана, и деятельно готовится к нападению на Индию со стороны афганской границы.

Сообщение органа английского министерства ин. д. тем симптоматичнее, что оно совпадает с многочисленными данными о военно-подготовительной работе самой Англии на индо-афганской границе.

Персия и иностранные инженеры

За последнее время персидское правительство обращает особое внимание как на железнодорожное строительство, так и на организацию технико-строительных работ в стране (сооружение портов, ремонт дорог, починка мостов и т. д.). Для этой цели разработан широкий план привлечения в Персию инженерных сил из заграницы. Как сообщает «Сэтореи Иран», бюджетная комиссия при меджлисе после тщательного обсуждения утвердила проект приглашения 34 иностранных инженеров на персидскую службу, сроком на 2 года. План предусматривает разные виды специальности и разные годовые оклады содержания.

9 американских инженеров путей сообщения приглашены и уже стали на работу по линии трансперсидской ж. д. Остается пригласить из заграницы одного американца в качестве помощника гл. инженера - строителя трансперсидской ж. д. инженера Пол Эйда, германского инженера—специалиста по постройке мостов, американца—специалиста по шоссейным дорогам, бельгийского инженера для с'емок, 18 разных инженеров (французских, швейцарских, германских и американских) и 3 голландских инженеров — специалистов по постройке портов.

На расходы по содержанию штата инженеров персидской казной отпущено 5 млн. туманов.

Н. Б.

Мильспо оправдывается

В связи с вопросом о поставке материалов и технического оборудования для строящейся ж. д. Мохаммера — Бендер-Гязь в персидских газетах появилось письмо финансового советника Мильспо, адресованное им министерству общественных работ.

Мильспо категорически опровергает слухи о том, что он якобы намерен сделать закупки оборудования для жел. дороги в одном определенном месте (читай: Америка).

Хроника Востока

● **Таможенные пошлины на рыбу.** Согласно сведениям из главного таможенного управления - Персии, за отправленные из портов Каспийск. моря в СССР рыбу и икру причитается к уплате 1.200.000 туманов таможенных пошлин.

● **От'езд Г. Мильспо.** Бывш. финансовый советник в Персии Мильспо 4 августа покинул Тейран, направляясь через Багдад в Америку. В прощальном письме к своим сотрудникам-персам он рекомендует честно выполнять свой долг перед родиной, помня, что «настоящая свобода государства покоится на финансовой независимости».

● **Перемены в персидской дипломатии.** Как сообщает «Шефаге Сорх», Ага Асад-Хан, персидский посланник в Париже, назначен посланником в Польше. На его место из Франции из Тейрана назначен Ага Мирза Хусейн-Хан.

● **Доклад мистера Хаскеля.** Начальник главного управления земледелия и государственных имуществ мистер Хаскель составил ряд проектов по реорганизации сельского хозяйства и в последнее время обратился с особым докладом в совет министров, прося срочно утвердить бюджет управления в 450 тыс. тум., без чего, по его заявлению, невозможна работа управления.

● **Приезд Мирза Таба-Табай.** По словам «Ирана», б. персидский посол в Турции Мирза Таба-Табай прибыл в Тейран.

Год правления Пуанкаре

(Письмо из Парижа).

Вот уже год, как французская буржуазия доверила Пуанкаре проведение так называемой «политики восстановления и стабилизации». Она знала, кому доверяла эту задачу. Она знала его слабости, порою колебания, но она знала, что тем не менее в тот период это был человек, наиболее способный к выполнению того, что от него требовалось. Вспомним, как орган тяжелой металлопромышленности «Аврениф» ликовал по поводу его назначения. Вот, что тогда писала эта газета:

«Комитет экспертов в докладе, представленном правительству, заявляет, что для доведения до благополучного конца стабилизации и бюджетного равновесия необходим энергичный человек, не останавливающийся ни перед трудностями, ни перед самой тяжелой борьбой. Комитет экспертов предвидит, что режим этот подвергнется встряске жестокого кризиса, что на горизонте могут нависнуть тяжелые грозовые тучи, что мелкие промышленные предприятия, мелкие ремесленники принуждены будут прекратить свое производство; комитет предвидит глухое недовольство, вызванное безработицей и ограничением производства. Чтобы победить все это, чтобы довести это дело до конца, необходим человек сильной воли, не останавливающийся перед самыми строгими мерами, с сердцем, не подверженным слабостям,—одним словом, человек, способный победить, заставить подчиниться своим приказаниям, способный восстановить порядок и на улице и во государстве. Пуанкаре сейчас является таким человеком. Он получит всю нашу поддержку».

Так приветствовали Пуанкаре комитет тяжелой металлопромышленности, патронат угольной промышленности и представители крупного банковского капитала.

Развитие политики Пуанкаре известно; это — политика финансового восстановления и усиления налогового бремени для уравновешения бюджета.

Результаты такой «политики восстановления» не замедлили дать о себе знать. В октябре 1926 года заказы в промышленности не были возобновлены. Работа фабрик и заводов ограничивалась старыми заказами периода инфляции; возобновлены были заказы только на продукты первой необходимости. Безработица скоро приняла угрожающий характер. За три месяца она «официально» достигла цифры в 100 000 человек; однако, даже сам Пуанкаре в речи, произнесенной в палате депутатов, признался, что она достигает не менее 300.000 человек. Статистика, проведенная союзами унитарной конфедерации труда, позволяет исчислять число безработных, по крайней мере, в 500.000 человек.

Однако, Пуанкаре удалось добиться бюджетного равновесия. Тяжкое бремя фискальных налогов стало уделом рабочего и крестьянского класса, а также мелкой буржуазии. Начиная с февраля 1927 года, положение с безработицей начинает улучшаться. Необходимо констатировать рост товарооборота (как ввоза, так и вывоза) с французскими колониями; констатируем также значительное падение промышленного производства и усиление экспорта.

Рабочий класс тяжко заплатил за это временное восстановление французской экономики. В металлопромышленности зарплата рабочих, работающих сдельно, значительно понизилась: для некоторых категорий на 12—15 франков в день. Для рабочих, работающих по часам, снижение выразилось в сумме от 5 до 6 франков. Местами снижение производилось сразу, местами—в несколько приемов,—в зависимости от способности к сопротивлению рабочих. Снижение затронуло все отрасли промышленности, при чем снижение это по поводу было довольно значительным. Только оклады чиновничества, не подвергавшиеся увеличению в результате официальных индексов, медленно возрастают или, по крайней мере, не были уменьшены.

Но Пуанкаре удалось стабилизировать курс франка, сбалансировать свой бюджет и установить активный торговый баланс; тем не менее этому не суждено было долго продолжаться. Начиная с марта, торговый баланс опять делается пассивным, и 6 первых месяцев 1927 года дают дефицит.

Стабилизация франка значительно увеличила текущий государственный долг. На ближайшие годы Пуанкаре удалось отдалить волнующую проблему выкупа казначейских бонов и покрытия займов. Он консолидировал их долгосрочными бонами сроком на 4, 5 и более лет. Но, несмотря на это, бюджетное равновесие восстановилось только на бумаге. Со всех сторон посыпались протесты против тяжести налогов; промышленность и сельское хозяйство потребовали пересмотра их. Таможенные налоги должны будут вызвать новый рост дороговизны на предметы первой необходимости. Некоторые отрасли промышленности требуют более значительных оперативных фондов. Проводится централизация, а для некоторых отраслей промышленности и рационализация.

Сельское хозяйство также видоизменяется. Чувствуется потребность в более значительном капитале для сельского хозяйства.

Наконец, предстоящие через 7 месяцев выборы (если только они не будут произведены до срока) уменьшают стабильность положения в палате депутатов, так как политические партии хотят использовать этот последний период, чтобы доказать свою активность тем, интересы коих они представляют.

Этот последний фактор, а также нерешительность, проявленная парламентом по некоторым пунктам последнего бюджета, сделала то, что буржуазия потребовала от правительства считать полномочия нынешнего парламента исчерпанными с окончанием каникул (конец сентября) и потребовала назначения новых выборов.

По поводу коалиции между отдельными партиями происходят значительные трения. В воздухе носится проект «центральной партии». По мнению одних, партия эта составится от крайней правой до правого крыла социалистов, по мнению других—она охватит всю партию социалистов целиком, захватит радикалов и радикал-социалистов, а также персонально нескольких так называемых «республиканцев».

Изменения представительственной системы имело целью предоставить правительству более прочное большинство.

Врагом был коммунизм, который при прежней системе мог иметь довольно

Советское Закавказье

(По прямому проводу, телеграфу и телефону от наших корреспондентов)

ПЕРВЫЕ БАНИ В НАГОРНОМ КАРАБАХЕ

296.000 руб. на народное образование

На Джульфинке закончен мост через Куру

МОСТЫ ЧЕРЕЗ КУРУ И АРАКС

БАКУ, 31-VIII. Мост через реку Аракс на Баку - Джульфинской жел. дор. заканчивается. Сейчас установлены быки и заканчивается последний устой. Сборка одной фермы закончена, другая заканчивается на-днях. Мост будет открыт не позднее октября. **Мост через Куру совершенно закончен, но движение на нем пока не открыто,** так как заканчивается оборудование настилов для эшпажного движения. На-днях производилась испытание Куринского моста. Было пущено 6 паровозов. Мост выдержал испытание блестяще.

БАКУ, 31-VIII. Наркомтруд ведет переговоры с ВУЗ об открытии в 1927-28 г. кафедры по технике безопасности труда и по гигиене труда.

КРУПНОЕ АССИГНОВАНИЕ

БАКУ, 31-VIII. На будущий год на народное образование в Ленкоранском уезде ассигновано 296.000 руб.

НАЧАЛО ШКОЛЬНЫХ ЗАНЯТИЙ

СТЕПАНАКЕРТ, 31-VIII. Занятия во всех школах Нагорного Карабаха начнутся с 15 сентября. Во многих сельских школах ощущается недостаток учебных пособий и инвентаря.

ПЕРВЫЕ БАНИ В СЕЛАХ

СТЕПАНАКЕРТ, 31-VIII. В с. Тук, Дизакского района, и в с. Ханабад, Хаченского района, крестьяне на свои средства строят первые в селах Нагорного Карабаха бани по типу европейских, со сменой холодной и горячей воды.

НОВАЯ КАФЕДРА

ЦХИНВАЛИ, 31-VIII. (Закгаг). Наркомздрав Юго - Осетии приступил к постройке нового здания для областной амбулатории. Здание строится в новой части Цхинвали.

К 10-ЛЕТИЮ ОКТЯБРЯ

ЭРИВАНЬ, 31-VIII. В Нижне-Ахтинском и Камарлинском участках к десятилетию Октября будут построены избы-читальни.

МАШИННЫЕ ТОВАРИЩЕСТВА

КАРАКЛИС, 31-VIII. Наркомзем обследовал тракторное дело в Бамбак-Пирийском уезде. Выяснилось, что часть машинных товариществ существует лишь номинально, количество членов в них ничтожно, другие представляют из себя кулацкие организации. Т-ва будут реорганизованы и состав их подвергнется чистке.

АРХЕОЛОГИЧЕСКИЕ РАСКОПКИ В НУХИНСКОМ УЕЗДЕ

БАКУ, 31-VIII. (Закгаг). Возвратившийся из археологической экспедиции директор Азгосмузея т. Шарифов, производивший раскопки в Нухинском уезде, сообщил, что раскопками установлена тесная связь так называемой полутайнинской культуры со старо-албанской культурой. Раскопки охватили район на протяжении 102 вер. от Нухи, захватывая широкую полосу вдоль подошвы главного Кавказского хребта. Раскопаны могильники в селениях Дайнидара, Джорлы, Мыхингоах и Гум. Все раскопки дали признаки однородной полутайнинской культуры.

Обследованию подвергся склон горы Фольфулинского ущелья, при чем склон оказался сплошь покрытым могильниками того же типа. Во время раскопок к Фольфулинской крепости обнаружен большой подземный ход, ведущий почти до Варташена, на протяжении нескольких верст.

В результате раскопок собрано много керамических изделий и металлических предметов.

Давность могильников и находок определяется не менее чем в 2.000 лет.

ПОРТОВЫЕ РАБОТЫ НА СЕВАНЕ

ЕЛЕНОВКА, 31-VIII. Отдел портов Закавказья закончил на озере Севан маяк на мысе Цамакагерт. Норадузский мол выдвинут на 25 метров, у входа в Еленовскую бухту установлены отворные знаки и достроена еленовская пристань. Теперь у пристани могут одновременно отшвартоваться 5 судна кормой и одно лагом.

СЕЛ.-ХОЗ. НАЛОГ

ГЯНДЖА, 31-VIII. Кампания по с.-х. налогу в этом году началась с небольшим опозданием. Из 12 дайра Гянджинского уезда увеличение по сельхоз. налогу дал Шамхорский дайра, где этот год с.-х. налог превосходит прошлый на 67.353 руб., Кедабекский дайра дал превышение на 5.624 руб., Дастафурский — на 4.809 руб. Славянский — на 4.772 руб. и Еленендорфский—на 2.692 руб. Вся работа по учету об'ектов обложений закончена. Окладные листы уже разосланы на места. По некоторым дайра уже имеются поступления сел.-хоз. налога за 1927-28 г.

Опыты с добычей иода в Баку удались

Будет строиться иодовый завод

Шелкомотальный завод в Нухе

СОВЕТСКИЙ ИОД

БАКУ, 31-VIII. (Закгаг). Опыты по добыче иода из буровых вод на бакинской полузаводской установке Азгосмедторгпрома увенчались успехом. Особая комиссия признала их достаточными для постройки в Баку крупного иодового завода, производительностью до 50.000 килограмм иода в год. Постройка такого завода потребует от 3-х до 4-х милл. руб. Госмедторгпром соглашается приступить к расширению производства в постройке завода теперь же, ассигновав по смете 1927-28 года для начала работ 350.000 руб. Для окончательного решения вопроса о постройке или о расширении существующей полузаводской установки до производительности в 25.000 килограмм иода в год в Баку на-днях прибывает председатель правления Госмедторгпрома т. Финн. Буровые воды азербайджанской нефтяной промышленности имеют громадные запасы иода. Одна Раманинская кадрель, по предварительным подсчетам, сможет дать не менее 400.000 килограмм иода в год.

КРУПНЫЕ ЗАПАСЫ АЗНЕФТИ

БАКУ, 31-VIII. (Закгаг). Азнефть ведет переговоры с ленинградским машиностроительным трестом о поставке 55 дизелей для Батумстроя. Заграницей ведутся переговоры о заказе труб для нефтепровода Баку — Батум на 8.500.000 руб. Заключение договора ожидается со дня на день. ГЭТ и московскому Машинострою сданы заказы на электронасосы. По ранее сданному заказу московский Машиностроя приступил к сооружению мощных резервуаров, общим весом в 150.000 пуд.

ШЕЛКОМОТАЛЬНЫЙ ЗАВОД

НУХА, 31-VIII. (Закгаг). Началась постройка гигантского шелкомотального завода на 576 тазов, который явится одним из самых крупных шелкомотальных заводов в мире. Оборудование завода заказано итальянской фирме «Баталия Лунно». Из Италии, вместе с оборудованием прибудут итальянские монтеры для установки машин и наблюдения за работой на заводе в течение года после сдачи заказа. На заводе будет занято свыше 2.000 рабочих. С пуском завода все старые заводы, за небольшими исключениями, будут закрыты. На постройку завода уже получено около 700.000 руб. и 220.000 руб. будет получено в ближайшее время. Общая стоимость завода составит свыше миллиона руб.

ПРЯДИЛЬНО - ТКАЦКАЯ ФАБРИКА

ГЯНДЖА, 31-VIII. (Закгаг). Начались работы по постройке второй очереди гянджинской прядильно - ткацкой фабрики. На фабрике устанавливается электро - станция в 610 лошадиных сил. Общая потребность энергии всей фабрики определена в 2.200 лошадиных сил.

Из Лондона от английских заводов Фриделься и Смолла получено уведомление об отправке с пароходом «Карл Маркс» двух ленточных и четырех ватерных машин. **Фабрика будет пущена к Октябрьским торжествам.**

ЧОВДАРСКИЕ БАРИТОВЫЕ РУДНИКИ

ГЯНДЖА, 31-VIII. Разведки на Човдарских баритовых рудниках идут ускоренным темпом. Открыто 25 новых баритовых жил, в среднем, в 60 сантиметров мощностью каждая. Добыча барита начнется в октябре. В октябре же начнется постройка баритной мельницы в районе станции Гянджа, Аз-ВСНХ ассигновал 210.000 руб.

В районе Човдар от Кашкарка до самого рудника будет проложена шоссейная дорога.

ВОССТАНОВЛЕНИЕ АСТАРЫ

БАКУ, 31-VIII. Ленкоранский уисполком ассигновал 72 тыс. руб. из бюджета будущего года на восстановление гор. Астары.

АДЖАРСКАЯ КЛЕПКА

БАТУМ, 31-VIII. (Закгаг). Прибывшая из Тифлиса специальная комиссия из представителей ВСНХ СССР и Грузии закончила обследование деревообделочных предприятий и главным образом бондарно-клепочного завода для выяснения возможностей постановки массового производства датской буковой клепки в Аджаристане.

Комиссия после детального обследования Батумского клепочного завода пришла к заключению, что завод находится в неудовлетворительном состоянии и в настоящем своем виде выполнить это задание не сможет.

В связи с этим комиссией поставлен вопрос о необходимости расширения и дооборудования клепочного завода, на что центром ассигновано 110.000 руб.

К расширению завода будет приступлено в ближайшем же будущем, но завод сможет работать с полной нагрузкой не ранее весны 1928 года.

Вместе с тем комиссия признала необходимость механизирования доставки материалов из мест лесных разработок. С этой целью предположено устройство узкоколейной дороги, приобретение тракторов, автомобилей и пр., на что предполагается затратить до 60.000 руб.

Главным районом заготовки сырья является зачорохский район с его громадными запасами букового леса. Аджарпром предложил Аджарлесу приступить в текущем лесорубочном сезоне к заготовке бука с тем, чтобы к моменту пуска завода он был обеспечен сырьем в достаточном количестве. Вся продукция клепочного завода пойдет на удовлетворение потребностей, главным образом, сибирских маслозаготовительных районов, для изготовления тары под экспортное сливочное масло. В настоящее время Аджарпромом сдано Маслоцентру только 3 вагона буковой клепки в количестве до 35.000 комплектов.

РАБОТЫ УСПЕШНЫ

КУТАИС, 31-VIII. (Закгаг). Работы по ремонту дорог, каналов и строений в Самтреди в разгаре. Ремонтируются дороги, прокладывается новая улица, отремонтировано здание исполкома. Кроме того, закончен ремонт зданий милиции, почты, нарсуда, врачебного пункта, малярийной станции и т. д.

НА СЕВАНЕ ГОТОВЯТСЯ К ОСЕННЕЙ ПУТИНЕ

220 десятин новых чайных плантаций

Что дало травосеяние

ОСЕННЯЯ ПУТИНА

ЕЛЕНОВКА, 31-III. Осенняя путина начинается 15 — 20 сентября. Предположено механизировать тягу неводов. Удовлетворительные результаты позволят сократить рабочую силу на 50 проц. Ловцы чинят снасть и деятельно готовятся к путине.

УРОЖАЙ В ЗАПАДНОЙ ГРУЗИИ

ОЗУРГЕТИ, 31-VIII. (Закгаг). Полевые культуры во всей полосе Западной Грузии, в частности, в прибрежных районах, в текущем году из-за набытка осадков крайне плохи. На многих участках кукуруза стоит в воде, пожелтела и не завязала кочанов. Сбор ожидается на 75 проц. ниже прошлогоднего.

ДОЖДИ В АЗЕРБАЙДЖАНЕ

БАКУ, 31-VIII. (Закгаг). Засушливая погода в хлопковых районах АССР перешла в дождливую. Полоса дождей охватила сейчас почти все уезды, в ряде уездов наблюдаются обильные осадки, превышающие норму на 10—39 миллиметров. Состояние посевов хлопка удовлетворительное. Виноградники оцениваются выше среднего. Состояние плодовых садов среднее и ниже среднего.

ПЕРЕВЫБОРЫ НИЗОВОГО ВОДНОГО АППАРАТА

ГЯНДЖА, 31-VIII. Для проведения кампании перевыборов низового водного аппарата выделена комиссия из 5 человек. Комиссия в срочном порядке приступила к разработке плана кампании. При всех дайраисполкомах организуются такие же дайракомиссии. Перевыборы начнутся с 5-го сентября. Кампания закончится к 18 сентября.

ЧАЙНЫЕ ПЛАНТАЦИИ

ОЗУРГЕТИ, 31-VIII. (Закгаг). Из отведенных акционерному обществу «Чай Грузии» 220 дес. земли под расширение существующей площади чайных плантаций при озургетской фабрике 120 дес. будут заплантажированы осенью и зимой текущего года, остальные 100 дес. весной будущего года.

АРТЕЛЬ ЧАЕВОДОВ

ОЗУРГЕТИ, 31-VIII. (Закгаг). В сел. Хварбети начала функционировать артель чаеводов на основе коллективного труда. В состав артели входит 11 бедняцких хозяйств. В распоряжение коллектива отведено 15 кцев земли.

ТРАВОСЕЯНИЕ

КЕШИШКЕНД, 30-VIII. Весною крестьянам было роздано до 200 п. семян кормовых трав. Лучший укос дала вика, 250-400 пудов сена за лето.

НОВЫЙ КАНАЛ

КУТАИС, 31-VIII. (Закгаг). В 15-ти верстах от Самтреди приступлено к проведению нового канала от реки Риона. Работа ведется в порядке трудовой повинности, и в настоящее время на работах занято 25.000 крестьян. Проведение канала осушит местность вокруг Самтреди, а также предотвратит в будущем имеющееся здесь место наводнения.

ТЕЛЕГРАФНАЯ ЛИНИЯ

СТЕПАНАКЕРТ, 30-VIII. Дзирбертский районный исполком начал работы по установке столбов для телеграфной линии соединяющей центр района с Мардакерт с Тертером. В начале зимы в Мардакерте будет открыта новая телеграфная станция.

СЫР И МАСЛО

ЦХИНВАЛИ, 31-VIII. (Закгаг). На заводах Цонской, Ерцоской и Рибисской молочных артелей выработано 800 пуд. первосортного сыра и 120 пуд. масла. Артели заключили договор с союзом сельско - хозяйственных кооперативов Юго - Осетии на сбыт продуктов молочных заводов через юго-осетинскую кооперацию.

УБИЙСТВО ДВУХ БАТРАКОВ

КЕДАБЕК, 31-VIII. В районе селения Атабеги, Славянского дайра, из-за потравы пастбищного участка между батраками этого села и председателем Ирмагилинского сельсовета произошла драка. Последний из маузера убил наповал двух батраков - атабегцев. Убийца скрылся.

Т. Агамали-Оглы в Ашхабаде

АШХАБАД, 31-VIII. (Закгаг). Для ознакомления с ходом работ по латинизации тюркского алфавита приехал председатель всесоюзного комитета нового тюркского алфавита, председатель Закавказского и Азербайджанского ЦИК тов. Агамали-оглы. Тов. Агамали-оглы осмотрел постройку шелкомотальной и текстильной фабрик, ряд исторических мест Туркменистана и сделал в клубе имени Нариманова для тюркостроителей доклад о культурном строительстве в советском Азербайджане.

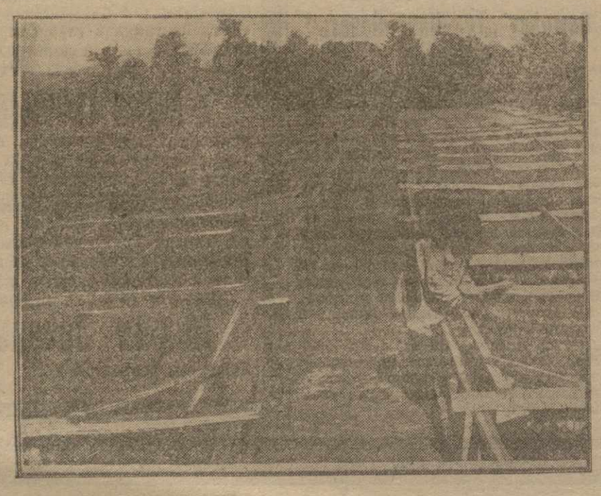

ТАБАЧН. ПЛАНТАЦИИ АБХАЗИИ. — Плантатор осматривает вазоны.

К Международному Юношескому Дню

Сомкнутыми рядами

С песнями, стройными рядами рабочая молодежь Ленинского района в день 10-летия комсомола Грузии, 30 августа, направилась в специальном поезде в Навтлуг, к пункту вневойскового обучения молодежи.

Железнодорожная молодежь справляла десятую годовщину комсомола под знаком тесного единения со своими же ребятами—молодняком, проходящим вневойсковую подготовку.

С прибытием гостей-комсомольцев и представителей профорганизаций, на большом плацу открывается митинг. Коротки, но четки и искренни речи товарищей, приветствующих молодежь и ее единение с хранительницей завоеваний Октября — Кр. армией.

Старые партийцы сменяются молодежью-юбилярами. Бодро звучат их слова: «Перед лицом величайшей опасности, накануне войны, будем стойки и тверды в защите диктатуры пролетариата». «Сомкнутыми рядами, ленинской дисциплиной и мощью Красной армии и флота мы должны должный отпор врагам рабочего класса и дела социалистического строительства СССР». Та же вера в силу Красной армии, в ее мощь слышна в речах выступающих товарищей из комсостава и политсостава пункта вневойскового обучения: «Наше дело—дело охраны социалистического строительства, закрепления мощи пролетариата СССР—есть общее дело трудящихся. В нашем единении в единении Красной армии и флота со всеми трудящимися есть сила, которая даст должный ответ на посягательства белогвардейщины и западно-европейской контрреволюционной буржуазии». Единогласно принятая резолюция ярко отразила настроения митинга.

Закончив деловую часть, молодежь переходит к развлечениям. Устраиваются танцы тут же во дворе; часть присутствующих идет в казармы, знакомится с красноармейским бытом.

Поздно вечером поезд с рабочей молодежью прибыл в Тифлис, чтобы на утро, к гудку, молодые юбиляры вновь могли выйти к своему станку, вносить свою трудовую лепту в дело строительства страны.

Бро-ли.

Физкультурники в праздник МЮД

Секретариатом Тифлисского Совета Физической Культуры выпущено воззвание ко всем физкультурникам гор. Тифлиса, в котором отмечается, что в воскресенье, 4 сентября, вся трудящаяся молодежь Тифлиса по случаю 13-летия МЮД и 10-тилетия ЛКСМ Грузии выйдет на улицы демонстрировать свои силы. В этот день, когда молодежь будет подсчитывать свои боевые силы, готовые стать на защиту Октябрьских завоеваний, взоры молодежи будут обращены на физкультурников—на свой передовой отряд.

Сборы физкультурников будут производиться в 4 часа вечера в воскресенье, 4 сентября. Первый район собирается на плаще им. Ленина, 2-й—в шестом спортзале (ул. Камо), 3-й—в десятом спортзале и 4-й—у бывшего военного собора.

В школах

Главсоцвос обратился ко всем наробразам и трудовым школам Грузии с циркулярным письмом о проведении празднования 10-летия комсомола. С началом нормальных занятий школам предложено отметить это событие устройством вечеров, представлений, живых партгазет и пр. В течение учебного года в пределах программы должна быть освещена деятельность детских коммунистических организаций.

Совещание женоргов

ДОКЛАД Т. ШАВЕРДОВОЙ.

На вечернем заседании 30 августа были заслушаны дополнительные доклады о работе в Люксембурге. Затем с докладом о массовой работе выступила т. **Шавердова.**

— Массовая работа приобретает особенное значение сейчас, когда мы говорим об оживлении и об улучшении работы. Увеличение числа делегаток, женщин членов советов и др. из года в год говорит за то, что работницы и крестьянки идут к нам, видя укрепление советской власти, улучшение нашего хозяйства и т. д., — говорит т. Шавердова.

В массовой работе среди женщин перед нами стоит, наряду с общими задачами, вопросы труда и быта женщины. Надо увязывать общепартийные вопросы с вопросами работы с женщинами.

Массовую работу среди женщин проводят не только парторганизации, но также советские, профессиональные, кооперативные и добровольные организации. В этом случае женорг должен быть толкачем, помощником. Главные условия, при которых может работать женорг: быть в курсе всех задач, стоящих перед партией на ближайшее время и быть хорошо знакомым с политическими и экономическими условиями района, в котором ему приходится работать. К сожалению, на практике так бывает далеко не всегда. Женоргам необходимо работать над повышением своей квалификации, чтобы не отставать от запросов масс.

Какие виды работы должны применять ОРК?

Если работа проводится среди широких женских масс, до сих пор еще не вовлеченных ни в какую работу, то женоргу необходимо сначала связаться с некоторыми крестьянками и затем при их помощи созвать общее собрание. При этом необходимо подбирать интересующий и важный для данной местности порядок дня. Надо помнить, что общие собрания не митинги.

В некоторых районах, как Аджаристан, Душет и др., пора общих собраний еще не прошла. **Их надо пока проводить** и этим готовить женщин к следующим ступеням работы. Важна также работа путем конференций. При этом на конференции работниц надо дать им понять, что они вместе с рабочим составляют авангард, ведущий за собой остальную часть населения.

Есть еще и другие виды массовой работы, примерно, клубы. При рабочих клубах устраиваются уголки работниц. Но нередко они производят самое жалкое впечатление. Затем надо избегать отрыва женуголков от правления клуба.

В избе крестьянки нужно проводить ликвидацию неграмотности, громкую читку, но читать не только о том, что интересует женщин, как таковых: надо обязательно держать крестьянок в курсе текущей жизни. Возможна также работа со стенгазетой и работа в разных кружках.

Хорошо было бы ввести для опыта кружки быта, программа которых состояла бы из различных интересующих женщин вопросов — воспитание детей, улучшение домашнего хозяйства, вопросы гигиены.

Массовая работа среди женщин в советах должна быть сосредоточена в секциях с помощью женоргов.

Массовая работа в кооперации заключается в вовлечении женщин в кооперацию, в раз'яснении преимуществ кооперированного хозяйства и т. д. Необходимо также вовлекать крестьянок в лавочные комиссии. Массовая работа в профсоюзах имеет основными задачами вовлечение трудениц в союзы, охрану их труда. Необходимо также широко раз'яснить значение ОСО-Авиахима.

Большое значение имеет работа в печати, организующая роль которой ясна для всех. Надо приохотить активисток к участию в печати. Из актива нужно вербовать селькорок. Вообще, имея на учете актив крестьянок, их можно затем выдвигать на платную и более или менее ответственную работу.

Массовая работа важна и серьезна. Ее надо тщательно вести, чтобы отставшая женская часть пролетариата могла бы догнать и пойти в ногу со всем рабочим классом.

Утреннее заседание 31 августа открылось прениями по докладу т. Шавердовой. Затем, после заключительного слова т. Шавердовой, совещание заслушало доклад т. **Гобечия** о работе ЛКСМ.

На этом утреннее заседание закончилось и участники его направились на табачную фабрику им. Розы Люксембург.

На вечернем заседании состоялись прения по докладу т. Гобечия и были разобраны текущие дела.

За ленинское единство партии

Веское слово

(Письмо из Баку)

Бакинская парторганизация—самая крупная из парторганизаций Закавказья. К голосу рабочих-партийцев Баку прислушиваются с живейшим интересом партийцы других закавказских организаций. С особенным вниманием партийцы следят теперь, как реагирует бакинская парторганизация на дезорганизаторскую работу оппозиции. С чувством глубокого удовлетворения партийные организации Закавказья встречают сообщение о единодушном отпоре, который дала бакинская парторганизация оппозиции.

После пленума ЦК и ЦКК ВКП (б) по всем районам Баку происходили многолюдные партсобрания. Так, на собрании партактива *Городского района* присутствовало свыше 2.000 т. т. В принятой резолюции партактив, всецело одобряя решения пленума, заявляет:

«В нынешний напряженный момент, несущий вполне реальную военную угрозу, требующий теснейшего сплочения Всесоюзной Коммунистической Партии большевиков, оппозиция продолжает свою дезорганизаторскую фракционную работу. Свои нападки на партию оппозиция повторила на последнем об'единенном пленуме ЦК и ЦКК. Якобы признав некоторые свои ошибки, оппозиция, по существу, целиком остается на своих антипартийных позициях.

Городской актив целиком одобряет решения пленума о выговоре и последнем предупреждении вождям оппозиции т. т. Троцкому и Зиновьеву. Это предупреждение должно быть действительно последним. От оппозиции зависит, прекратив свою раскольническую деятельность, восстановить мир в партии.

Актив решительно осуждает антипартийную линию поведения группки бакинских оппозиционеров и категорически предлагает им прекратить фракционную подпольную работу».

Не менее суровую отповедь оппозиция получила в других районах.

Общерайонное собрание *бинагадинской организации* жестоко осудило фракционную работу оппозиции, использовавшей все возможности к срыву работ, намеченных 15-й всесоюзной партконференцией и последующими пленумами ЦК, и ведущей разлагающую работу.

«Отмечая с негодованием тяжкое обвинение в перерождении против ленинского ЦК, — говорится в резолюции, — мы требуем полного отказа от фракционной работы и призываем оппозицию одуматься и работать совместно со всей партией».

Групповое собрание ячеек *Завокзального* района (11 ячеек), подчеркнув, что партия проявляет максимум терпимости по отношению к оппозиции, заявило, что решение пленума ЦК и ЦКК ВКП (б) является последним предупреждением оппозиции, и что малейшие попытки оппозиции продолжать свою анти-партийную работу должны повести к немедленному исключению ее из партии.

Общее собрание *Сураханской организации* привлекло всех партийцев района. Выступавшие партийцы-рабочие характеризовали речи «гастролеров» - оппозиционеров, как рабочий лепет, как безответственную «болтологию». Сураханская организация приняла единогласно резолюцию, целиком одобряющую ленинскую линию ЦК.

Особенно оживленно прошли партсобрания в *Черном городе*, где сосредоточены крупнейшие заводы Азнефти, где насчитывается много сотен партийцев, непосредственно работающих на производстве. Голос черногородских рабочих - партийцев есть лучший ответ оппозиции.

В районе состоялось несколько общих парсобраний. Общее собрание ряда ячеек Черного города и завода Шмидта с большим вниманием выслушало доклад представителя ЦК (б). Выступали, конечно, и златоусты из оппозиции: избитые фразы о «вакуме», попытки нападки против ЦК, политическая безграмотность и политическая невыдержанность и на этот раз характеризовали выступления оппозиционеров. Не учитывали рьяные ораторы одной «мелочи»: партиец-рабочий вырос и не слова ему нужны, а дело. А какие «дела» оппозиция делает — об этом уж догадаться нетрудно. Вот выпуклая резолюция черногородских партийцев:

«Собрание партячеек, одобряя решение пленума о строгом выговоре т.т. Троцкому и Зиновьеву, призывает всех партийцев твердо и решительно отметать всякие новые попытки продолжать фракционную борьбу в партии. Собрание призывает партийцев, бросившихся во фракционную горячку, безоговорочно прекратить таковую и приступить к деловой практической работе на основе всех решений партс'езда и пленума ЦК и ЦКК ВКП (б).

Собрание поручает районному комитету партии вести решительную борьбу против вылазки местных оппозиционеров, которые взамен практической работы по социалистическому строительству занимаются ненужной болтовней в организации и дезорганизуют нашу работу».

На об'единенном собрании ячеек II-ой группы заводов Азнефти им. Октябрьской революции *(Фабрично-Заводской район)* была принята резолюция, всецело одобряющая решения пленума ЦК. Собрание, одобряя полностью принятое об'единенным пленумом ЦК и ЦКК решение о строгом выговоре и предупреждении лидерам оппозиции, рассматривает это решение, как последнее предупреждение.

Констатируя, что половинчатое и двусмысленное заявление оппозиционной верхушки не дает должных гарантий прекращения фракционной работы и оставляет для оппозиции ряд лазеек, с особой резкостью собрание клеймит платформу «15» (Сапронова, Смирнова и пр.).

Не менее сурово отчитали оппозицию коммунары *Баилово-Биби-Эйбатского района.* На общее собрание района собрались партийцы 14 ячеек. И тут были «раз'ездные» гастролеры из оппозиции. Набили они уж сильно оскомину партийцам. С трудом слушают их. С мест то и дело срывается: «Надоела болтовня. А где дела?».

Партийцы сказали свое. Они заявили, что «теперь, как никогда, требуется соблюдение железной дисциплины ленинской партии, сохранение большевистского единства и сплоченности рядов ВКП (б); однако, обанкротившиеся вожди оппозиции не прекращают своей дезорганизаторской фракционной работы против ЦК и партии, неоднократно грубо нарушая партдисциплину и явно идя на раскол».

Жажда практического дела, действенной борьбы с отрицательными явлениями нашей жизни выявилась в следующем месте резолюции: «Собрание просит БК разработать практические мероприятия по борьбе с бюрократизмом, в осуществление постановления ЦК ВКП, применительно к местным условиям.

Собрание, обращаясь к вышестоящим партийным органам БК, ЦК и ЦКК, настоятельно просит принять самые суровые меры против дезорганизаторов партии, вплоть до исключения из рядов партии».

Так рабочие - партийцы бакинской мазутной армии преподали хороший урок зарвавшейся оппозиции. Бакинская парторганизация единодушно осудила дезорганизаторскую работу оппозиции. Самая мощная парторганизация Закавказья сказала свое веское слово. Это слово с радостью будет подхвачено всеми парторганизациями всего ЗСФСР.

Апшеронский.

Партийные массы клеймят оппозицию

Вчера вечером во всех районах Тифлиса состоялись кустовые собрания ком'ячеек, на которых прорабатывались итоги последнего пленума ЦК и ЦКК ВКП (б).

Всюду партийцы слушали итоговые доклады с глубоким вниманием. Доклады прерывались возгласами: «Позор. Мешают работать. Раскольников вон из партии» и т. д. В кратких выступлениях рабочих красной пятью проводилась та же мысль: — Надоело, мол, слушать беспринципную болтовню оппозиционеров! Больше не позволим дезорганизовывать партию, мешать работе! Эти настроения учли немногие оппозиционеры, присутствующие на собраниях: несмотря на энергичные предложения выступить со своей точкой зрения, все они притаились и молчали—у них не хватило мужества открыто защищать свои позиции перед рабочей аудиторией.

12 рабочих ячеек Городского района, собравшись в количестве 500 человек на итоговой доклад т. **Рубена**, «с удовлетворением отмечают полное банкротство и отступление оппозиции по целому ряду вопросов хозяйственной политики. Предсказания оппозиции о хозяйственном крахе, а также демагогические нападки на внутреннюю политику партии отвергнуты фактами — ростом сил страны, планомерным развертыванием социалистического строительства.

Обращая особое внимание на опасность войны, собрание с негодованием осуждает условно-оборонческую линию оппозиции по данному вопросу. Разорные обвинения оппозиции в том, что политика ЦК якобы приближает войну, а также клеветические нападки на РККА со стороны троцкистской оппозиции, от которой не отмежевалась троцкистская оппозиция, только ослабляют дело обороны страны. Наша политика была и должна быть политикой мира».

Решительно отвергая дезорганизаторскую работу оппозиции как внутри партии, так и в братских секциях Коминтерна, собрание «одобряет решение июльского пленума ЦК и ЦКК ВКП (б) в отношении т.т. Троцкого и Зиновьева, как последнее предупреждение». Что касается руководителей местной оппозиции в компартии Грузии, то собрание требует от них безоговорочного отказа от фракционной работы и подчинения решениям партии». С особой настойчивостью собрание требует от оппозиции прекращения фракционной работы среди комсомола, подчеркивая свое требование: «нарушителей дисциплины и воли партии в дальнейшем исключать из рядов ВКП (б)».

Более полутысячи партийцев Арсенального района дают в своей резолюции по докладу т. **Лукашкина** убийственную характеристику антикоммунистического поведения оппозиции. «До сих пор оппозиция спекулировала на внутренних хозяйственных затруднениях, кризисах и заминках. Теперь же, когда казалось, что обострение международного положения должно было привести оппозицию к выводу о необходимости приостановления борьбы с партией, мы видим, что этот факт их не только не остановил, а, наоборот, борьба против партии вылилась в неслыханную антипартийную форму. Никогда еще троцкистская идеология не принимала столь опасного вредного уклона, какой выразился в «тезисе Клеманса».

Полностью одобряя решения пленума ЦК и ЦКК, подчеркивая всю важность этих решений, собрание «выражает уверенность, что партия, преодолев сопротивление незначительной кучки оппозиционеров, придет к XV с'езду единой ленинской колонной».

200 рабочих-партийцев 3-го района указывают в своей резолюции, принятой по докладу т. **Асрибекова**, что «об'единенный пленум ЦК и ЦКК ВКП (б) вынес целый ряд решений, имеющих огромное значение для ориентировки в международном положении и для правильного руководства революционным движением на Востоке», между тем как «выступления оппозиции по этим вопросам выявили полное идейное банкротство троцкизма». С чувством глубокого возмущения собрание отмечает, что в своей фракционно-раскольнической работе оппозиция «не гнушалась никакими средствами, вплоть до перенесения антипартийной работы в беспартийные массы и, несмотря на единодушный отпор и осуждение со стороны всей партии, упорно не хотела признавать своих ошибок. Только под угрозой исключения из ЦК ВКП (б) вождей оппозиции она согласилась на ряд элементарных требований, но дала новое обязательство, которое по своей двусмысленности не дает гарантии, что оппозиция действительно прекратит фракционную деятельность». Собрание считает необходимым «при малейшей попытке оппозиции нарушить свое обязательство принять самые строгие меры, вплоть до исключения из партии».

В свою очередь, «местная новоукленистская оппозиция, несмотря на ее заявление от 20 ноября 1926 г., не гнушалась ничем, вплоть до посылки агентов по уездам, тройновых собраний и распространения антипартийных документов. Собрание полностью присоединяется к решению тифлисского актива и просит ЦК и ЦКК КП (б) Г принять самые строгие и решительные меры против зарвавшихся оппозиционеров, вплоть до исключения из партии наиболее неисправимых».

Собрание 900 коммунаров-железнодорожников, собравшихся на доклад **тов. Кахиани**, закончит свою работу завтра. Но выводы его уже сейчас можно наметить: так же твердо и решительно, как и вся тифлисская организация, они потребуют от оппозиции прекращения ее позорной «работы».

Стальные ряды ленинской партии едины и нерушимы. Никакие краснообаям из оппозиции не удастся свести их с единственно правильного пути—таков общий вывод.

Контрольные цифры закавказской потребительской кооперации

НА 1927-28 ХОЗ. ГОД.

Одним из крупных достижений системы потребительской кооперации и в частности—потребительской кооперации ЗСФСР является строгая планомерность работы как в операционном отношении, так и по линии организационного ее развития. Работа каждой организации в отдельности всегда, разумеется, протекала в пределах планово - хозяйственного расчета. Но к планированию своей работы на основе точного, научно - построенного анализа всех основных показателей хозяйственного состояния организаций и с учетом при этом основных моментов экономики района, деятельности каждой организации в отдельности и всей системы в целом — закавказская потребительская кооперация приступила с 1925-26 хоз. года.

Приступая к составлению сводного плана системы на 1927-28 год, руководящие кооперативные органы уже определили контрольные цифры по основным показателям хозяйственного и организационного развития системы. При сопоставлении их с данными предыдущих лет мы констатируем следующие тенденции в области дальнейшего поступательного развития потреб. кооперации в ЗСФСР.

На 1 октября 1926 года система закавказской потребительской кооперации состояла из 505 потреб. обществ. К концу настоящего хозяйственного года число обществ увеличилось лишь до 508. Почти полная стабилизация в области развития кооперативной сети об'ясняется тем, что после бурного роста числа потреб. об-в за предыдущие годы потреб. кооперация должна была в настоящем году сосредоточить свое внимание на укреплении занятых позиций, на оздоровлении и рационализации существующих потреб. обществ и на выполнении каждым из них в отдельности и всей системой в целом директив по снижению цен. При этом была проведена работа по укреплению пайчного состава потреб. обществ, в результате чего в течение настоящего года общее число кооперативных лавок по ЗСФСР возросло с 2.736 до 3.104.

Из общего числа потреб. обществ по ЗСФСР к концу настоящего года мы имеем: две закавказских организации (Закг. ТПО и Закволенно), четыре крупных ЦРК, 63 уездно - городских и 439 сельских ПО. При этом из общего числа потреб. обществ на Грузию приходится 175 ПО, на Азербайджан — 241 и на Армению—90.

Укрепив в значительной степени свой аппарат, закавказская потребительская кооперация в будущем 1927-28 году предполагает начать дальнейшее поступательное движение в области расширения своей сети. По плану предположено общее число первичных кооперативов в 1927-28 году увеличить до 560 ПО (Грузия — 193 ПО, Азербайджан — 265 и Армения — 100). Увеличение будет идти исключительно по линии сельской кооперации. Одновременно количество лавок в 1927-28 г. предположено довести до 3.501.

Общее число кооперированного населения в настоящем году достигло 738.077, при чем по Грузии мы имеем 330.700 членов, по Азербайджану — 266.377 членов и по Армении — 86.000, плюс 32.000 кооперированных по всему Закавказью транспортников и 23.000 членов по линии военной кооперации. В течение 1927-28 г. предположено общее число кооперированных по ЗСФСР довести до 897.325 членов (увеличение на 21,5 проц.). При этом по Грузии число пайщиков должно быть доведено до 400.625 чл., по Азербайджану — до 329.500 чл., по Армении—до 105.000, по линии транспортной кооперации—до 37.000 и по военной — до 25.000.

Достижения потребительской кооперации в деле собирания паев от населения к концу настоящего года определились в общей сумме паевого капитала в размере 3.342.700 р., дав превышение по сравнению с предыдущим годом на 72 проц. Размер собранного пая на одного члена в среднем составляет 4 руб. 52 коп. (против 3 р. 36 к. пр. года). распределяясь по отдельным ветвям системы следующим порядком: по сельской кооперации — в размере 3 р. 67 к., по уездно - городской — 3 р. 87 к., по рабочей—6 р. 24 к., по транспортной — 7 р. 82 к. и по военной — 8 руб.

На образование паевых капиталов внутри системы закавказской потребительской кооперации в 1927-28 году будет обращено особое внимание. В настоящее время жесткого нормирования товарных наценок в кооперации оперативная прибыль лишь в самой незначительной мере может служить источником увеличения собственных средств кооперации, столь необходимых для дальнейшего развития ее работы. В виду этого практическое разрешение вопроса о привлечении средств от населения, в частности — о сборе паев, приобретает особую актуальность. В 1927-28 году общий паевой капитал по низовой сети предположено довести до 5.241.000 руб., из расчета в среднем на одного пайщика — по сельской кооперации в сумме 4 р. 89 к., по уездно - городской — 4 р. 92 к., по рабочей — 8 р. 05 к. и по транспортной и военной кооперации—в сумме 10 р.

Общая сумма собственных средств первичной кооперации в текущем году в среднем выражается в размере 13.482.200 руб. В течение будущего 1927-28 года предположено собственные средства в низовой сети довести до суммы 16.954.500 руб.

Красные командиры крепят ККА

Сегодня тифлисская военная пехотная школа выпускает 72 командиров Красной армии.—Вливаясь в ряды армии, молодые командиры надеются, что новая смена рабоче-крестьянской молодежи пополнит военные школы. — Привет молодым красным командирам армии пролетарской республики!

Оправдаем надежды

Тифлисская пехотная школа выпускает 1 сентября из своих стен 72 командиров Красной армии. Ежегодно, наряду с ростом хозяйственной мощи СССР, усиливается Красная армия и улучшается качество выпускаемых молодых командиров.

Настоящий выпуск дает Красной армии высоко - квалифицированного командира, сумеющего выполнить любую ответственную боевую задачу. Практическая военная подготовка выработала из курсанта командира, вполне владеющего военным искусством.

Усиленное внимание политработе подготовило хорошего командира - руководителя; правильная постановка внешкольной работы и работа в общественных организациях дали командира внешкольника и общественника и, наконец, умелая ленинская постановка работы всей партийной и комсомольской организации и тщательное изучение вопросов, разделяющих партийную оппозицию от всей партийной массы, помогли выработать из командира стойкого ленинца.

Выходя из стен школы, молодые командиры дают торжественное обещание: упорно и систематически передавать вверенной им части те знания, которые они получили в школе; не успокаиваться на тех знаниях, которые получили в школе, и работать над собой и в дальнейшем; зорко охранять завоевания Октябрьской революции и быть готовыми в любой момент, по призыву советской власти и партии, вести в бой массы на защиту первого в мире пролетарского государства; твердо стоять на защите единства рядов единой ленинской партии и ленинского ЦК.

От этих обещаний не отступит ни один выпускаемый сегодня командир до тех пор, пока он в состоянии держать в своих руках винтовку и красное знамя Октября.

В день выпуска шлем пламенный привет Кавказской Краснознаменной армии и трудящимся Закавказья, с которыми мы были так тесно связаны в продолжение всей своей 3-летней учебы.

Выпускники.

Еще 72

Сегодня военные школы Кавказской Краснознаменной армии дают молодое пополнение командного состава в грузинские, армянские, тюркские, украинские и русские части. Теоретическая и практическая подготовка курсанта - командира за три года пребывания в школе дает все необходимое для того, чтобы приступить сразу же к непосредственной работе по обучению и воспитанию красноармейца — бойца - гражданина.

Выпуск командиров проходит в осложненной международной обстановке. Перед каждым молодым командиром стоит задача еще большего усиления боевой подготовки красноармейца.

Пусть знают враги республики советов, что выпуск командиров военных школ ККА не последний стальной обруч, скрепляющий взводы, роты и полки Красной армии.

Социал - предатели Жордания и Рамишвили надеялись (и надеются) получить союзников среди комсостава Красной армии. Они думают, что в Красной армии командиры — подобие офицерства царской армии! Кого выпускает школа командирами, видно из следующего: рабочих — 36 проц., крестьян — 34 проц., служащих — 30 проц., членов и кандидатов ВКП (б) — 56 проц., членов и кандидатов ВЛКСМ — 29 проц., беспартийных — 15 проц.

Та же картина и в масштабе Красной армии. Безнадежны попытки врагов советской власти найти опору в своих авантюрах среди красного командного состава.

Уходя из школы, молодые красные командиры надеются, что их место займет достойная смена молодых курсантов из преданной делу революции рабочей и крестьянской молодежи.

Десятки новых красных командиров сегодня вливаются в ряды. Командир и красноармеец — из одного рабоче - крестьянского теста тесно спаянной единством классовых интересов Красной армии.

Новые кадры молодых командиров будут достойны боевого прошлого Красной армии.

П. К—н.

Привет молодым командирам

Первого сентября армянская военная школа имени тов. Мясникова празднует свой пятый выпуск командиров. В этом празднике живое участие принимают советские и партийные организации Эривани, ибо школа за время своего существования стала близкой и родной не только частям армянской стрелковой дивизии, но и всей общественности Армении.

Школа создала крепкий кадр военообразованного комсостава. Школа сыграла большую роль в поднятии культурного уровня армянской молодежи. Несколько сот молодых людей, собранных в школу со всей Армении, главным образом, с нагорных районов, уезжают домой в каникулярное время, живым примером пропагандировали ее дело.

Во всех армянских селах знают, что в Эривани имеются «комкурсы». В адрес курсов из самых далеких сел поступают прошения от сельских комсомольцев о зачислении их «красными курсантами».

После четырехлетней напряженной учебы 30 молодых командиров вливаются в ряды Красной армии с твердой решимостью воплотить в жизнь то, чему они научились в школе.

Привет молодым командирам выпуска 1927 года, лучшим представителям трудовой молодежи Армении.

Осипов.

В Высшем Экономическом Совете

ДОРОГИ ОБЩЕСОЮЗНОГО И РЕСПУБЛИКАНСКОГО ЗНАЧЕНИЯ

Утвержден список дорог, которые дополнительно включаются в список дорог общесоюзного значения. К дорогам общесоюзного значения отнесены по Грузии: Батум — Годердзский перевал, протяжением 126 клм., Сухум—Цебельда, 25 клм., Аджарис-Цхали — Мародиди, 10 клм.; по Азербайджану: Баку—Шемаха — Азсу, протяжением 173 клм.; по Армении: Эривань — Баштарик, 42 клм. и Делижан—Каракилисе, 40 клм.

ЭКОСО республик предложено ускорить составление списков дорог местного значения.

Шелководная кампания

Урожай коконов в текущей кампании дал следующие результаты: в Кутаисском уезде собрано 634,791 кило, в Зугдидском уезде—363.148 кило; в Озургетском уезде—329.140 кило; в Сенакском уезде — 268,966 кило; в Телавском и Сигнахском уездах—83.466 кило; в Тирпоносском уезде—23,303 кило; в Тифлисском, Горийском и Душетском уездах—6.215 кило. (Закатаг).

Обезьяний питомник

Вчера в Тифлис приехал представитель народного комиссариата здравоохранения РСФСР при полпредстве Союза ССР в Париже доктор Рубакин.

Т. Рубакин привез с собой для организуемого в Сухуме обезьяньего питомника двух человекообразных обезьян породы шимпанзе. В беседе с нашим сотрудником т. Рубакин сообщил, что проф. Иванов, которому было поручено приобретение и доставка обезьян в Сухум, заболел по дороге из Африки в Марсель. Доставка обезьян была поручена д-ру Рубакину. В Африке было приобретено всего 13 обезьян. Из них 9 умерли по дороге на Африки в Марсель (от туберкулеза) и 2—по дороге из Марселя в Сухум. Таким образом, в Сухум удалось привезти всего двух обезьян. Обезьяны чувствуют себя прекрасно. Климат вполне подходящий для опытов с обезьянами.

Мцхет—Ксанка

Между станциями Мцхет и Ксанка вследствие сильного под'ема пути неоднократно происходил разрыв поездов.

Отдел пути Зак. жел. дор. разработал проект смягчения профиля пути на этом участке.

Памяти Котэ Макашвили

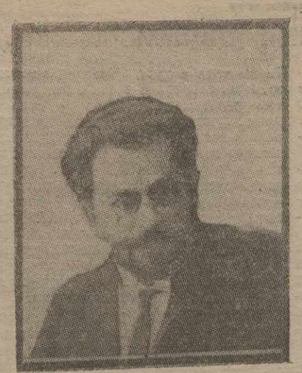

Поэт Котэ Макашвили

Котэ Макашвили родился в селении Икалто (Телавский уезд) 13 ноября 1875 года. Его отец—Захарий Макашвили—был бедным помещиком. Среди многочисленных сестер и братьев Котэ был самый младший. Будущему писателю было пять лет, когда он потерял отца. До 8 лет Котэ жил в Сарыкамыше, у старших братьев, состоявших там на военной службе. Когда ему исполнилось восемь лет, его отправили в Тифлис, к дяде, который был большим поклонником литературы и имел богатую библиотеку. Котэ пристрастился к чтению и, главным образом, читал сантиментальные и исторические романы. 10 лет он поступил в 1-й класс гимназии. Он был очень прилежным учеником и свободное от занятий время посвящал чтению. Особенно увлекался Майн-Ридом, Вальтер-Скоттом и Эбершом. Стал чаще писать стихи и каждому из товарищей посвящал по одному стихотворению. Несмотря на неприглядные условия, он блестяще окончил гимназию и в 1895 году поехал в Петербург.

По окончании юридического факультета поступил на факультет восточных языков, чтобы усовершенствоваться в родном языке и изучить арабский и персидский. Но в результате студенческих беспорядков Котэ Макашвили был исключен из университета.

В 1914 году К. Макашвили издал первую книгу своих лирических стихотворений. Особое место занимает в его творчестве сатирическое произведение «Сатана в Грузии», где он бичует пороки грузинского духовенства (эта сатира издана отдельной книгой Грузгосиздатом в 1926 г.).

В 1918 году на конференции Всегрузинского союза грузинских писателей он был избран председателем союза и состоял в этой должности до февраля 1926 года. В то же время он исполнял обязанности председателя главного комитета Всегрузинского союза работников искусств. Председателем этого союза он был избран в 1926 году и оставался в этой должности до конца своей жизни.

ПРИБЫТИЕ ГРОБА С ОСТАНКАМИ ПОЭТА

Вчера, в 1 час дня, в Тифлис были доставлены из Цагвери останки покойного поэта Котэ Макашвили. Гроб с останками сопровождали семья и делегация писателей: С. Тавадзе, Паоло Яшвили, В. Котетишвили, Д. Шенгелая.

На вокзале в Тифлисе собрались члены союза писателей во главе с председателем союза т. С. Тодрия, друзья и почитатели покойного. В 2 часа дня гроб был доставлен во дворец искусств. У гроба — почетный караул из писателей и деятелей искусств.

ГРАЖДАНСКАЯ ПАНИХИДА

В 7 часов вечера состоялась первая гражданская панихида.

ЗАСЕДАНИЕ КОМИССИИ ПО ОРГАНИЗАЦИИ ПОХОРОН

По постановлению комитета похороны состоятся 2-го сентября, в пятницу. Вынос тела в 3½ часа. Похороны на Дидубийском кладбище — в пантеоне грузинских общественных деятелей. Ежедневно гражданская панихида в 7 час. вечера.

Комиссия возбуждает ходатайство о том, чтобы улица, на которой жил покойный поэт, была названа его именем. Выбрана специальная делегация в составе: 1) Николадзе, В. Барнова, Д. Кладишвили, которой поручено принять меры материального обеспечения семьи покойного.

Комиссия постановила просить Грузгосиздат об издании сочинений К. Макашвили.

Тифлис

ДАР ХУДОЖНИКА БРОДСКОГО

Приехавший в Тифлис художник Бродский поднес в дар национальной галлерее Грузии написанный им портрет председателя Совета Народных Комиссаров ЗСФСР т. Ш. Элиава.

ПО ГОРОДУ

◆◆ **Цетроиздат СССР** издает к десятилетию Октябрьской революции сборник для детей и пионеров «Октябрь».

◆◆ **50 мест в гос. ун-те Армении** предоставлено, по ходатайству совнаркомен Грузии, учащимся, получившим среднее образование на армянском языке в Грузии.

◆◆ **Кутаисский поезд отменен.** С 1 сентября отменен курсирующий между Тифлисом и Кутаисом пассажирский поезд прямого сообщения № 15-16.

◆◆ **Торговля хлебом** в бакалейных магазинах Еркоопа, по постановлению правления, будет постепенно ликвидироваться.

◆◆ **Буфет и столовую гостиницы «Ориант»** предполагает взять в эксплоатацию Еркооп. Ресторан будет открыт 1 октября.

◆◆ **Артель «Мзиделли».** Президиум исполкома приравнял членов артели грузчиков «Мзиделли» к членам профессиональных союзов в отношении платы за коммунальные услуги.

◆◆ **Врачебный пункт.** Исполком отпустил специальные средства на оборудование врачебного пункта в сел. Гомбори.

◆◆ **Новые дороги.** Отдел коммунального хозяйства закончил проведение дорог к Хударовскому лесу.

◆◆ **Прием в школы.** Прием прошений в трудовые школы продлен до 31 августа. Приемные испытания начнутся в начале сентября.

◆◆ **Общественные работы.** На общественные работы президиум исполкома отпустил в распоряжение отдела коммунального хозяйства 40.000 руб., 80 проц. этой суммы — на заработную плату.

ПРОИСШЕСТВИЯ

◆◆ **На месте преступления.** В ночь на 31 августа в доме № 20 по Александровской ул. сотрудники милиции задержали Багаршака Вартаняна в тот момент, когда он пробрался с целью ограбления на квартиру д-ра Воробьева.

◆◆ **Поранение.** На берегу Куры, в конце Десимоновской ул., тр. Кулагин ранил ножем Емельяна Самодурова, который отправлен в больницу для оказания медицинской помощи. Кулагин скрылся.

◆◆ **Кражи.** Из квартиры Алексея Ованесяна (Сионская, 2) похищены разные домашние вещи на 61 р., 2 мелких бриллианта и документы. — Из квартиры П. Кешелава (Казбекская, 9) похищено домашних вещей на 40 р.

Тифлисский трамвай

Плановой комиссией исполкома представлен на утверждение президиума исполкома пятилетний перспективный план развития хозяйства городского трамвая.

Согласно плана, в текущем хозяйственном году число вагонов должно быть доведено до 153 (115 моторных и 38 прицепных), в 1927-28 году на линии будет работать 120 моторных вагонов и 40 прицепных, в 1928-29 г. — 135 моторных и 40 прицепных, в 1929-30 г.—150 моторных и 40 прицепных, в 1930-31 г.—150 моторных и 40 прицепных.

Соответственно с увеличением количества новых вагонов будут возрастать и доходы трамвая. Валовой доход в текущем бюджетном году, по сметным предположениям, должен составить 3,600.000 руб. В 1927-28 году валовой доход трамвая составит 3.700,000 руб., в 1928-29 г.—4.060.000 руб., в 1929-30 г. и 1930-31 г.—4.400,000 рублей.

В течение пятилетия предположено построить и оборудовать два новых парка для вагонов. Один парк будет оборудован в Баку, другой—на Авлабаре. Стоимость оборудования обоих парков—свыше 400.000 руб.

В виду капитальных затрат в текущем и будущем бюджетном году, хозяйство трамвая будет терпеть дефицит. Начиная с 1928-29 года хозяйство трамвая будет давать прибыль. В 1928-29 г. прибыль составит 112.359 р., в 1929-30 г.—424.859 руб. и в 1930-31 г.—654,859 рублей.

Интересно отметить, что в конце пятилетия ежегодно будет перевозиться около 70 мил. пассажиров, тогда как сейчас перевозится всего в год около 55 мил.

На лесном рынке

В промышленной секции тифлисской товарной биржи состоялся доклад представителя московской биржи т. Гитлера о перспективах лесного рынка СССР в 1927-28 г. и завозе лесоматериалов в Закавказье. Указав, что рынок лесных строительных материалов во всем СССР находится в напряженном положении и что в будущем году недостаток лесных материалов должен еще более усилиться, в связи с чем завоз лесных материалов в Закавказье вероятно уменьшится, докладчик рекомендовал усилить производство местной лесной промышленности. Далее докладчик остановился на необходимости создания при тифлисской бирже института лесного бракеража. Отсутствие этого института создает огромные затруднения для потребителей грузинского леса, в особенности ценных пород, вызывая необходимость командировок сюда специальных приемщиков, что обходится крайне дорого. Отсутствие же в Тифлисе котировок ценных лесных пород вызывает в Москве резкие скачки на эти породы, что необходимо устранить путем установления при тифлисской бирже котировки ценного леса, которая явится основой для московских цен.

Представители заинтересованных организаций, как производственных, так и потребительских, отмечали невозможность по многим об'ективным причинам усиления в предстоящем году производства лесоматериалов в Грузии и настаивали на необходимости увеличения завоза леса из РСФСР. Постановлено просить уползакнаркомторг принять меры к увеличению завоза лесоматериалов из РСФСР.

Признано желательным создание при бирже института бракеров, введение в котировку биржи ценных лесных пород и выработка правил торговли лесными материалами, которые должны облегчить торговлю этими материалами, усилив вместе с тем спрос на них со стороны союзных республик.

За убийство

Областной суд Восточной Грузии приговорил к 8 годам лишения свободы Н. Арутюнова за предумышленное убийство бывшего своего компаньона в торговле.

УБИЙСТВО НА УЛ. ТРОЦКОГО, 6.

Областной суд Восточной Грузии закончил рассмотрение дела по обвинению отца и сына Насаридзе в убийстве Кулешева.

М. и П. Насаридзе это обвинение было пред'явлено на том основании, что они не уплачивали Кулешеву причитающуюся ему сумму денег, при обнаружении трупа Кулешева около кровати был найден вексель на 700 руб. с отметкой о погашении 100 руб., подписанный М. Насаридзе, и в период времени, когда было совершено убийство, П. Насаридзе (сын) неожиданно выехал из Тифлиса. На этом основании предполагалось, что Насаридзе убили Кулешева, чтобы избавиться от обязательства уплатить ему 600 руб.

На суде выяснилось, что Насаридзе не отказывались погасить свой долг Кулешеву, а только просили его отсрочить уплату.

Что же касается от'езда Павла Насаридзе, то рядом свидетельских показаний установлено, что он выехал из Тифлиса без ведома родителей 20 апреля этого года, а 21 апреля его отец, Мина Насаридзе, заявил в милицию об исчезновении своего сына.

По заключению экспертов, Кулешев должен был быть убит 22 или 23 апреля.

Областной суд на основании данных судебного следствия признал Мину и Павла Насаридзе невиновными в убийстве Кулешева и оправдал их.

Матч Тифлис—Батум

В понедельник, 29 августа, в клубе им. Орджоникидзе состоялся матч сборной команды железнодорожников Тифлис—Базу. Матч окончился с блестящей победой тифлисцев: 4-5—d=4. В состав тифлисской команды входили т.т.: Вейзер, Давыдов, Малунцев И., Шишов, Лазарев, Макаров, Патаников Денисенко, Семянишин, Пеньков; в состав бакинской—т.т.: Черняв-ский, Бадай, Мусабеков, Малунцев, Новиков, Стеценко, Смирнов, Перерва, Ермаков и Елистратов.

Художник Бродский в Тифлисе

Художник Бродский.

В Тифлис приехал автор картины «Расстрел 26 комиссаров» художник Бродский.

Тов. Бродский сообщил нашему сотруднику, что в настоящее время он работает над несколькими картинами, которые готовятся к 10-летию Октября: заканчивает большую картину «Реввоенсовет», размером в 20 кв. арш., и другую картину под тем же названием, изображающую РВС во главе с покойным т. Фрунзе. Почти закончена и скоро увидит свет в трехцветном воспроизведении картина «ЦК»—изображающая членов политбюро ЦК ВКП (б) во главе с Лениным.

Тов. Бродский пишет сейчас портреты т. т. Сталина, Ворошилова и т. д.

Недавно были приобретены зарисовки портретов членов ЦК, сделанные на последней областной партконференции в Ленинграде.

По поводу картины «Расстрел 26», недавно выставленной в Тифлисе и приобретенной тифлисским исполкомом, т. Бродский передал нам, что эта картина является вариантом первой картины того же названия, написанной им и приобретенной Баксоветом.

— В тифлисском варианте моей картины другой тон и иная композиция. Позы англичанина, Фунтикова и расстреливаемых — другие. Тифлисский вариант выставлялся в Москве, Краснодаре, Грозном, Владикавказе, Петровске, Баку и в Тифлисе.

О работе и быте художников Москвы и Ленинграда т. Бродский сообщил:

— За последнее время вообще значительно улучшилось положение художников. У каждого, хотя бы маломальски законченного мастера, имеется самостоятельная работа — задание, заказ, не говоря уже о больших мастерах, подчас сильно перегруженных работой.

Особенно много работы у художников в связи с приготовлениями к празднованию десятилетия Октября.

Огромное количество заказов дали Реввоенсовет и Совнарком, который ассигновал на исполнение их 300.000 руб. Работают художники с большим интересом, давая в своих произведениях картины борьбы пролетариата за установление своей власти, картины быта и труда в многогранных проявлениях его.

Говоря о цели своего приезда в Тифлис, т. Бродский высказался следующим образом:

— Я люблю Кавказ с его необыкновенными красотами природы, совершенно неиспользованными для художественного воспроизведения. Я давно уже мечтаю об'ездить Кавказ, в частности — Закавказье, и твердо решил в будущем году приехать на все лето.

Самолет „Теа-Кино-Печать" строится

Кино-издательство «Теа-Кино-Печать» приступает к постройке самолета своего имени (под названием «Теа-Кино-Печать») в эскадрилью «Наш ответ Чемберлену». С этой целью издательство организует в московских клубах книжные базары и беспроигрышные лотереи из театральной и кинолитературы. Посетителям клубов будет сделана на всю литературу скидка в 20 проц. Это заодно даст возможность широким массам приобрести по доступным ценам книги, трактующие и популяризующие наиболее действенные вопросы кино, театра, цирка и советской эстрады.

По проведении этой работы в Москве «Теа-Кино-Печать» предполагает провести ее также в некоторых крупных центрах СССР через своих уполномоченных.

Декреты и постановления

ПОСТАНОВЛЕНИЕ № 55 НАРОДНОГО КОМИССАРИАТА ТРУДА ЗСФСР

От 28 июля 1927 года.

О предоставлении отпусков работникам государственных предприятий и учреждений, командируемым в комвузы.

Наркомтруда ЗСФСР постановляет ввести в действие на территории ЗСФСР постановление наркомтруда Союза ССР от 18-го июля 1927 г. № 182 «О предоставлении отпусков работникам государственных предприятий и учреждений, командируемым в комвузы».

Наркомтруда ЗСФСР ЯШВИЛИ
За зав. Тар. Конф. отд. ЗНКТ АТАБЕКОВ.

ПОСТАНОВЛЕНИЕ № 182 НАРОДНОГО КОМИССАРИАТА ТРУДА СОЮЗА ССР

От 18 июля 1927 года.

О предоставлении отпусков работникам государственных предприятий и учреждений, командируемым в комвузы.

НАРКОМТРУДА СОЮЗНЫХ РЕСПУБЛИК

Народный комиссариат труда союза ССР постановил: обязать все государственные предприятия и учреждения, при откомандировании своих работников в коммунистические высшие учебные заведения, предоставлять им для подготовки к поступлению отпуска с сохранением содержания, в следующих размерах:

а) для командируемых в Академию коммунистического воспитания им. Н. К. Крупской, Московский политико-просветительный институт, Белорусский Заславский, Средне-Азиатский и Свердловский коммунистические университеты — 2½ мес.;

б) для командируемых в Татарский коммунистический университет, Коммунистический университет национальностей Запада им. Ю. Мархлевского и государственный институт журналистики—1½ мес.;

в) для командируемых в Ленинградский коммунистический университет, Коммунистический университет трудящихся Востока им. Н. В. Сталина, Коммунистический университет им. Я. М. Свердлова и Урало-Сибирский коммунистический университет—2 месяца.

Народный Комиссар труда СССР ШМИДТ
За зав. тарифно-конфликтным отд. НКТ КОРШУНОВ

Погода

С 24-го августа началась жара. Так, средняя температура за сутки превышала норму 25-го августа на 1½ гр., 26-го — на 2½ гр., 27-го — на 3½ гр., 28-го — на 3½ гр., 29-го — на 3½ гр. и 30-го — на 4,1 гр. Максимальная температура в тени 28-го была 35,5 гр. (на солнце — 60,6 гр.). 29-го — 35,7 гр. (на солнце — 61,2 гр.), 30-го — 35 гр. (на солнце — 61,6 гр.). Об'ясняется это явление тем, что 24-го августа обширный антициклон (повышенное давление атмосферы), охватив всю центральную Европу, задел своей восточной частью весь Кавказ. 25-го продолжалось то же самое. 26-го циклон начал усиливаться, 27-го он продвинулся своим центром восточнее Кавказа, но все же на всей территории Кавказа было ровное повышенное давление. 28-го без перемен. При этом с запада появился новый центр, двигавшийся на восток, который 29-го продвинулся еще далее на восток. К 30-му он занимал всю европейскую часть СССР и Кавказ. Поэтому за все эти дни по всему ЗСФСР — сухая погода и повышенная температура.

Справочный отдел

ПАРТИЙНЫЙ ДЕНЬ

(Извещения принимаются до 3 ч. дня).

СЕГОДНЯ, 1 СЕНТЯБРЯ.

◆◆ **Агитсовещание при АПО ЗКК ВКП (б)** — в 11 час. утра.

◆◆ **Заседание АПО коллегии ТК** — в 8½ час. утра.

◆◆ **Заседание президиума 3 райкома МОПР** — в 6 час. веч.

◆◆ **Заседание президиума Тифсовета ОСГД**—в 6 час. веч., в АПО ТК.

◆◆ **Арсрайком ТО КП (б) Грузии** сообщает, что в четверг, 1 сентября, в 6 час. веч., в помещении Цент. Раб. клуба состоится **кустовое собрание** ячеек: Закавтопромторга, ТУЭС, тр. Еркоопа, таб. фабр. «Пролетарий», обзавк. металлистов, гинекологическ. инст., инст. нагл. пособий, таможни, кустпрома, деревообделочников, наркомтруда, суконной фабрики, рабкса, инст. физ. мет. леч.

◆◆ **ТК ЛКСМГ** извещает, что в субботу, 3 сентября, ровно в 6 час. веч., в клубе им. С. Орджоникидзе (сад бывш. Муштаида) состоится **торжественное заседание по случаю 10-летия ЛКСМ Грузии и 13-го МЮД** с участием членов пленумов ЦК, ТК ЛКСМГ, райкомов ТО, ЗКК ВЛКСМ и ответственных, партийных и советских работников.

ВЫЗОВЫ.

◆◆ **АПО Горрайкома ТО КП (б) Г вызывает** 1 сентября, в 2 часам дня, т.т.: Майсурадзе, Пацкого, Гегечкори, Татишвили, Снегиреву, Агамалова, Поплавского, Башинджагина, Чкуаселиашвили, Берга, Простозунова, Сахарчука, Гаврилова.

Правление и сотрудники Акц. Общества „Тифторг" с глубоким прискорбием извещают о кончине дорогого друга, заведующего ипотечным отделом Коммунального банка тов.

КОТЭ МАКАШВИЛИ

О дне похорон будет об'явлено особо. 6027

Безутешно горем убитые жена Софья Ивановна Мелик-Бабаханова с детьми Наполеоном, Асей, Надеждой и Арфенией с мужем Михаилом Александровичем Налбандян и свояченицей Варсеник Вартанян с глубоким прискорбием извещают родных и знакомых о смерти дорогого мужа первой, любимого отца вторых, тестя третьего и зятя четвертой

Андрея Григорьевича Мелик-Бабаханова,

последовавшей 29 августа, в 4 ч. дня. Вынос тела в четверг, 1-го сентября, в 11 ч. утра, в Сурб-Нишанскую церковь. Похороны на Ходживанкском кладбище 6033

Арчил Иванович, Захарий и Анастасия Арчиловны Цицишвили, Тамара Арчиловна и Илья Соломонович Дарчия с детьми, Екатерина Арчиловна и Денис Клементьевич Жваликовские с дочкой извещают родных и знакомых о смерти дорогой жены первого, любимой матери вторых и неоценимой бабушки

Марии Захарьевны Цицишвили

Похороны состоятся в сел. Карели в пятницу, 2-го сентября 1927 года. 6036

ПРОДОЛЖАЕТСЯ ПОДПИСКА

НА СЕНТЯБРЬ И ДО КОНЦА ГОДА

на большую ежедневную краевую газету

ЗАРЯ ВОСТОКА

орган Закавказского Краевого Комитета ВКП (б) и Закавказского Центральн. Исполнительн. Комитета советов рабочих, крестьянских и матросских депутатов.

8-ОЙ ГОД ИЗДАНИЯ.

УСЛОВИЯ ПОДПИСКИ с доставкой и пересылкой.

Льготная (для рабочих, служащих, крестьян и красноармейцев): до конца года 4 р. на 1 мес. 1 руб.

Общая (для учрежден., орган. и частн. граждан): до конца года 5 р. — к. на 1 мес. 1 руб. 25 к.

Заграницу на один мес. —1,5 доллара.

Подписка принимается:

В Тифлисе исключительно в гл. к-ре **„ЗАРЯ ВОСТОКА"** просп. Руставели, № 8.

В ОТДЕЛЕНИЯХ ИЗДАТЕЛЬСТВА:

В Москве—Мало-Ржевская, № 6 Закпредставительство.
В Баку—пр. Кирпичная, № 2, тел. 5-33.
В Батуме—ул. III Интерн., № 33, тел. 1-92.
В Эривани—ул. Абовьяна, 8, тел. 69.
В Нахичевани на Ар.—Кулаевск. ряд.
В Степанакерте—отд. „З. В."
В Цхинвали—отд. „З. В." 5633 9—3

и специальными уполномоченными, снабженными соответствующ. удостоверениями; во всех почтово-телеграфных предприятиях ЗСФСР.

ЛЕТНИЙ КЛУБ МЕДСАНТРУД (б. „Сокол") Исполкомовская (б. Сионская), 13.

Четверг, 1-го сентября, **БОЛЬШОЙ ВЕЧЕР**

1. **КОНЦЕРТ** с участ. артистов (по алфав.): **Айвазовой, Георгиевой** (цыганские романсы), **Спришавской, Юдиной** (цыганские романсы), **Венадзе, Л. Кавсадзе и Тархан-Моурави.**
2. **БОЛЬШОЙ БАЛЕТНЫЙ ДИВЕРТИСМЕНТ** с участием **Лагоиовой, Ратушенко, Бектабеговой, Чикваидзе, Дмитриева, Горского, Гулулова, Бархударова, Сергеева** (танец мушей).

В прогр. вечера новые номера. В саду КИНО (нов. прогр.). Духов. оркестр под упр. КАЖЕ. Нач. вечера в 9 ч. В случ. ненастн. погоды вечер не отмен. 6028

НОВЫЙ **Рабочий Клуб** (б. Грузинский) Ул. Коминтерна, № 5.

Четверг, 1-го сентября, **БОЛЬШОЙ КОНЦЕРТ**

Участвуют: **ЮДИНА,** **Кумсиашвили, Кавсадзе, Вершинин, Вильямс и Деляр, Карциадзе, Ратушенко, Горский.** У рояля ГОРДОН. Цены обыкновенные. Начало в 9 ч. веч.

6030 **Правление.**

ГОСТРЕСТ ВЫСШЕЙ ПАРФЮМЕРИИ „Т Э Ж Э" ЗАКАВКАЗСКОЕ ОТДЕЛЕНИЕ

Тифлис, Армянский базар, № 62, тел. № 19-91.

С 1-го сентября 1927 года на следующие парфюмерно-косметические товары производства треста **ВВОДИТСЯ АКЦИЗ** на цену фабрично-заводского прейскуранта,

	В оптовой продаже:	В розничной продаже:
на одеколон	15%	17⅔%
на духи	20%	25%
на пудру	25%	33⅓%
на косметику	32%	47%

МЫЛА и прочие гигиенические средства от акциза освобождены.

Торговля будет производиться по фабрично-заводскому прейскуранту с прибавлением вышеуказанных ставок акциза.

За всеми справками обращаться в Закавказское отделение „ТЭЖЭ". 6032 3-1

ПОСТАНОВЛЕНИЕ

Междуведомственного Тарифного Совещания при Правлении ЗКВ жел. дор.

30 августа 1927 года № 13/Р.

об установлении местного тарифа ЗКВ ж. д. на перевозку воды, отпускаемой со станций ЗКВ ж. д. крестьянскому населению.

В соответствии с постановлением Закономаркома от 15 марта 1926 года и инструкцией о порядке отпуска железнодорожной воды местным учреждениям, лицам и крестьянскому населению, утвержденной в развитие названного выше постановления Уполнаркомпути СССР по ЗСФСР от 12 ноября того же года, настоящим устанавливается следующий местный тариф на перевозку воды, отпускаемой со станций ЗКВ ж. д. крестьянскому населению на расстоянии не более 140 километров:

1. На перевозку воды, отпускаемой со станций ЗКВ ж. д. крестьянскому населению в порядке пар. 5 названной инструкции с тонны-километра 1 (одна) коп.

2. На перевозку воды, отпускаемой местным не железнодорожным учреждениям и городскому населению в порядке пар. 6 той же инструкции, остается действующий общий тариф (25 класс по 1,15 коп. с тонны-километра).

3. Перевозка воды для жел.-дор. учреждений совершается по действующему служебному тарифу (0,57 коп. с тонны-километра).

Настоящий тариф вводится в действие по истечении семи дней со дня опубликования и устанавливается сроком на один год.

За председателя Междуведомственного Тарифного Совещания при Правлении ЗКВ ж. д. **Гвердцители.**

6031 И. д. управделами МТС, ст. экономист **Вердеревский.**

Гор. **КАРАКЛИС.** ПОДПИСКА НА ГАЗЕТУ **„ЗАРЯ ВОСТОКА"** в городе и на станции **ПРИНИМАЕТСЯ** в книжном магазине гр. **ВАРТАНОВА С.** Доставка газет будет производиться через специального разносчика. Со всеми жалобами относительно доставки газет в Караклисе обращаться к гр. Вартанову. 5972 3—1

НОТНЫЙ ПРОДАВЕЦ НУЖЕН нотно-муз. маг. **АЗГИЗА.** Предложения с указанием стажа адресовать Баку, ул. Джапаридзе, № 4. 6023 3—1

ТРЕБУЮТСЯ ВРАЧИ: ЛЕНИНАКАНСКОМУ ЗДРАВОТДЕЛУ

1. Заведывающий бактериологической лабораторией, по детским болезням, по уху, горлу и носу. Оклад 125 р. в месяц и выше в зависимости от стажа.
2. Участковые врачи, оклад 125 руб., квартира, отопление, освещение.

Заявления и curriculum vitae направлять: Ленинакан, Здравотделу. 6024 3—1

УТЕР уч.-воинск. карт. на имя Костылева И. Счит. нед. 5808

УТЕР метрич. вып. на имя Васюнькиной Л. Сч. недействит. 5728

НАРКОМПРОС ГРУЗИИ. **БУХГАЛТЕРСКИЕ КУРСЫ** под руководством **А. И. ТЕР-КАСПАРОВА.** Ул. Володарского (б. Малатовская), № 5, прог. сада Коммунаров (б. Александровский). Подробные сведения от 6 до 7 ч. веч. 5987 25—1

Требуются преподаватели для Закавказск. воен. школы на армянские и тюркские отделения по математике, природоведению, географии, родным и русскому языкам. Обр. в учеб. часть ТПШ, Плехановский, № 148, к начучебу т. Богатикову. 6007

Ищу место приход. воспитат., переводов, уроков, иностранка, влад. в совершн. франц., нем., рус. яз., могу взять детей на пансион. Вид. от 5—8 час. Реуговская, № 2, кв. 7. 6035

Недорого преп-ца с высш. образ. дает уроки рус., нем., фран. Вид. 6—8 веч. Плехановский, 171, кв. № 17, 2-й эт., подъезд во дворе. 5814

Старший преподав. вокального факультета Тиф. Гос. Консерв. засл. арт. **Евгений ВРОНСКИЙ** ВОЗВРАТИЛСЯ и возобновил занятия. 6026

УТЕР регистрац. карточ. на машн у „Лянч" за № 3346 прошу считать недействительной. Нашедшего прошу возвратить по адр.: Плехановский просп., № 146, А. Б. Шихинову. 6025

УТЕР 27 авг. в субботу на Солд. базаре из кармана исчезли от мест службы след. удост.: 4 шт. от Всерос. Текст. Синдиката 1924, 25, 26 г.г. 2, шт. от Еркоопа 1924, 25 г.г. 2, шт. от „Бойца" 26 года, 1 шт. Грузгосторга. Прошу нашедш. дост. за вознагражд., ул. Гудовича, № 10, комн. 12, С. Ананьеву. 5812

ТИПОГРАФИЯ ГАЗЕТЫ «ЗАРЯ ВОСТОКА», УЛ. САШИ ЦУЛУКИДЗЕ, № 4.