ЗАРЯ ВОСТОКА

ГОД ИЗДАНИЯ 6-й.

ОРГАН ЗАКАВКАЗСКОГО КРАЕВОГО КОМИТЕТА ВКП (б) и Центрального Исполн. Комитета Советов Рабочих, Крестьянских, Красноармейских и Матросских депутатов ЗСФСР.

Butun elqilerin proletarlari, birleşin! პროლეტარიანო ყველა ქვეყნისაო, შეერთდით! Пролетарии всех стран, соединяйтесь!

РЕДАКЦИЯ И ГЛ. КОНТОРА пр. Руставели, № 8.

ТЕЛЕФОНЫ:

Редактор	9-05	Главная контора	23-31
Зав. редакцией	3-91	Экспедиция	16-73
Секретарь, инф. отд.	9-10	Прием об'явлений	26-11
Эконом. жизнь	8-04	Ночной выпуск. и типография	5-09
Парт. жизнь	8-04		
Рабочая жизнь	23-31		

ОТДЕЛЕНИЯ: в Москве—М. Дмитровка, д. 10, в Баку—проезд Кнунянца, № 1, в Батуме—ул. III Интернационала, 33, в Эривани—ул. Абовьяна, 3, в Сухуми—ул. Октябрьской Революции, 16, Кутаисе, Гянджие, Нахичевани, Степанакерте, Цхинвали.

Подписная цена на 1927 г. с доставкой и пересылкой:

ОБЩАЯ (для учреж., орган. и частных граждан): На 12 месяцев . 13 р. 0 к., „ шесть мес. . 7 р. 25 к., „ один мес. . 1 р. 25 к. Заграницу на один год—15 долларов, шесть мес.—8 долл., на один мес.—полтора доллара. За перемену адреса—20 к.

ЛЬГОТНАЯ (для рабочих и служащих): На 12 месяцев . 10 р., „ шесть мес. . 5 р. 50 к., „ один мес. . 1 р.

Тариф на об'явления: Для Закавказья. За строку петитовых: позади текста—30 коп., среди текста—1 р. 50 к. Вне пределов ЗСФСР, позади текста—1 р., 5 к. среди текста—3 р. Сверх тарифа взимается 10 проц. налога. При многократном печатан. скидка по согл. об'явления принимн. гл. контор. от 9 до 3 о пол. ч., после чего взимается доплата 50 проц.

Цена номера 3 к. Сегодня в номере:

КАРНАВАЛ ПРЕДАТЕЛЕЙ в Манчестере.
ПРЕДПРИНИМАТЕЛИ УДЛИНЯЮТ рабочий день.
БОЛТОВНЯ О РАЗОРУЖЕНИИ.
ПОСТАНОВЛЕНИЕ ЖЕНЕВСКОЙ КОМИССИИ.
ВЫСАДКА ЯПОНСКОЙ ПЕХОТЫ в Сватоу.
„ОХРАНА БЕЗОПАСНОСТИ РЕЗИДЕНТОВ".
АРЕСТЫ СТУДЕНТОВ В ПЕКИНЕ.

№ 1587 Тифлис. Среда, 28 сентября 1927 г. № 1587

Карнавал предателей

Эдинбургский конгресс тред'юнионов не только вписал одну из самых черных страниц в историю рабочего движения Англии, но его зловещая тень покроет еще много новых, пока ненаписанных страниц этой истории. Именно в том и заключается основной смысл Эдинбурга, что он явился резким поворотным пунктом в развитии борьбы британского рабочего класса, после напуганные радикализацией масс лидеры сочли невозможным продолжать жонглирование лживыми фразами и почти открыто перешли в лагерь смертельного классового врага. Если конгресс в Скарборо был кульминационным пунктом «левизны» руководителей генсовета, то Эдинбург представляет собою крайный этап по пути к «сотрудничеству классов», по пути к «миру в промышленности». Особенную ответственность лидеры тред'юнионизма несут—и в еще большей степени понесут в будущем—за то, что их поворот в сторону правящей буржуазии совершен в один из самых тяжелых моментов как для рабочего движения Англии, так и для рабочего класса во всем мире. Воинствующий консерватизм в порядке подготовки нападения на страну советов неслыханными приемами порывает отношения с СССР; тред'юнионисты услужливо спешат сорвать АРК и позволяют Черчиллю заявить, что «генсовет усвоил, наконец, мои взгляды на большевиков». Британский фашизм, возглавляемый Джойнсоном Хиксом, подвергает репрессиям, для «родины свободы» неслыханным, радикальные элементы рабочего движения и их печать; тред'юнионисты услужливо спешат об'явить движение меньшинства вне закона и об'являют его лидеров «агентами Москвы». Потерявшая чувство меры буржуазия ведет небывалое наступление против прав и жизненного минимума рабочего класса; тред'юнионисты протягивают братскую руку Болдуину и призывают массы к «миру в промышленности».

Каждый день приносит нам новые доказательства того, что лидеры генсовета, «завоевав» эту позицию приспужничества буржуазии на конгрессе, подавляющее большинство которого состоято из профсоюзных бюрократов, намерены и дальше следовать по тому же предательскому пути. Сегодняшние телеграммы передают необычайно показательные сведения о «традиционном» железнодорожном карнавале, организованном в Манчестере 25 сентября. Вкупе и влюбе с направлами железнодорожной компании лидеры тред'юнионов использовали эту «славную традицию» для того, чтобы возможно шире развить пропаганду в пользу сотрудничества классов. Выступивший от союза машинистов и кочегаров Бромлей сделал заявление, которое по своему цинизму превосходит все, до сих пор исходившее от этого деятеля, не так давно гордившегося своей «левизной». «Мы должны распространить доверие,—сказал он,—на лиц, стоящих во главе железных дорог, итти вперед по пути братства и единения и должны составить одну большую счастливую семью». Эти слова Бромлея обращены к тем самым английским железнодорожным акулам, которые с неслыханной жестокостью разгромили все союзы железнодорожников после майской всеобщей забастовки 1926 года! Бромлей рассчитывает, что хозяева железнодорожных компаний, в порядке заключения договоров лишившие профсоюзы даже тех прав, которые еще пока не отняты законом, оставивши после генеральной стачки на улице десятки тысяч железнодорожников, что эти хозяева прольют слезу умиления над речами лидеров и широко раскроют «отеческие» об'ятия и карманы навстречу рабочим.

Буржуазия, однако, делает из политики Бромлея и всех генсоветчиков иной вывод. Еще никогда предпринимательское наступление не велось так открыто и смело, как теперь. Увеличение рабочего дня, снижение заработной платы, увольнения—стали повседневными явлениями в английской промышленности. Та же телеграмма, которая сообщает о веселом манчестерском карнавале, сообщает и о том, что одна из крупнейших английских железоделательных и сталелитейных компаний удлиняет рабочий день с 8 до 10 часов и в связи с этим увольняет целую смену рабочих.

Таковы выводы буржуазии. Но свои выводы сделает и английский рабочий класс. Он увидит, что «мир в промышленности» есть не что иное, как капитуляция на милость предпринимателей, он увидит, что под вывеской «сотрудничества классов» скрывается бешеная эксплоатация рабочих, он увидит, что линия, взятая нынешними вождями рабочего движения в Эдинбурге, ведет к полному торжеству капитализма, к полному порабощению трудящихся. Война, об'явленная генсоветом движению меньшинства, только ускорит наступление момента, когда предателям придется прекратить свой карнавал и сбросить давно уж ставшие им не в пору маски «вождей» рабочего класса.

Фонд кредитования бедноты

Образование специальных фондов кредитования бедноты при республиканских сел.-хоз. банках было декретировано союзным правительством в марте 1926 года. Основу этого фонда в ЗСФСР составили 520 тыс. руб., выделенные в том же году из государственного бюджета. В 1927 г. было дополнительно ассигновано из гос. бюджета еще 550 тыс. руб.

Однако, выделяемые государством средства на оказание особо льготной кредитной помощи деревенской бедноте отнюдь не должны были исчерпать все содержание этих фондов. Как справедливо указывалось, эти ассигнования должны были иметь организующее значение и обрастать пополнениями из отчислений от прибылей сел.-хоз. банков и обществ с.-х. кредита, а также других хозяйственных организаций, ассигнованиями из местного бюджета и т. д. Кроме того, фонды эти, попадающие в порядке распределения и использования в низовые звенья сел.-хоз. кредитной системы,—должны были пополняться также отчислениями из прибылей сел.-хоз. кредитных товариществ, притягивая к себе ассигнования кресткомов и др. местные средства.

Мы не имеем пока исчерпывающих сведений о том, как прошла у нас, в ЗСФСР, организация фондов кредитования бедноты и их использование. Те же сведения, какие имеются в нашем распоряжении, указывают, что значительного пополнения фондов бедноты из других, не госбюджетных источников не произошло. На значительную сумму возрос только фонд, выделенный Нахсельбанку—на 7.875 руб., отчисленных банком от своих прибылей за два последних года.

Не лучше положение и в низовой сети сел.-хоз. кредита. Здесь если фонды кредитования бедноты отчасти и пополнялись, то только из одного источника—из отчислений от прибылей сел.-хоз. кредит. товариществ. Но и эти отчисления были произведены только немногими товариществами и составляют небольшую сумму.

Так, в Азербайджане из 148 товариществ отчисления из прибылей в фонды бедноты произвели всего 16 товариществ; общая сумма их отчислений составляет 3.942 р., т. е. в среднем около 246 руб. на одно товарищество. В Армении из 41 товарищества отчисления произведены 10 товариществами, на общую сумму 2.552 руб., т. е. в среднем на одно товарищество приходится почти такая же сумма. Лучше положение в Абхазии, где 10 товариществ выделили из своих прибылей около 3.500 р. По Грузии у нас нет сведений. Но в Аджаристане и в Озургетском уезде, низовая кредитная сеть которого организационно связана с Аджар. сел.-хоз. банком, 7 товариществ выделили из своих прибылей 2.972 руб.

Правда, значительному числу кредитных товариществ и не из чего было выделять, так как далеко не все они закончили прошлый год с прибылью. И местные бюджеты у нас обычно крайне напряжены. Но как эти данные, так и другие сведения указывают, что вокруг организации фондов кредитования бедноты у нас как в городе, так и в деревне было общественное затишье. К этому делу не было привлечено общественное внимание, и в фонды кредитования бедноты не были втянуты в достаточной степени общественные средства.

Результаты, достигнутые в этом отношении в РСФСР, также не считаются вполне удовлетворенными, а там, как отмечалось в печати, не все возможности для пополнения фонда кредитования бедноты были использованы. Но все же там ассигнованные государством за два года 12.350 тыс. руб. возросли до 20 милл. руб., т. е. привлеченные средства уже составляют свыше 35 проц. всего фонда. Увеличение фонда в РСФСР произошло за счет отчислений из бюджетов губисполкомов (4,5 милл. руб., из коих один Московский совет выделил 2 милл. руб.), из прибылей самой системы сел.-хоз. кредита (2.8 милл. руб.) и поступлений от других организаций (800 тыс. руб.).

Надо сказать, что фактически средства фонда кредитования бедноты влились в систему сел.-хоз. кредита сравнительно недавно. Низовые кредитные товарищества стали получать свои доли средств только в марте—апреле этого года. Поэтому организующее влияние этих средств, в смысле привлечения общественного внимания к фондам кредитования бедноты, в смысле пополнения этих фондов отчислениями из местных средств — не могло еще развернуться как следует. Тем более, что и практика использования фондов кредитования бедноты на местах не всегда содействовала этому.

Как до сих пор использованы фонды кредитования бедноты, необходимо осветить в особой статье. Что же касается организации фондов бедноты, дальнейшего пополнения их,—то вопрос этот должен стать предметом сугубого внимания всей системы сел.-хоз. кредита. В частности, в предстоящей отчетной кампании в низовой сети сел.-хоз. кредита и сел.-хоз. кооперации вопрос этот должен быть подвергнут обсуждению. Часть прибыли каждого товарищества во всяком случае должна быть отчислена в этот фонд.

Крестьянским обществам взаимопомощи совместно с другими общественными организациями деревни надлежит свои формы помощи бедноте и по крайней мере часть своих средств сочетать с мероприятиями, вытекающими из использования фондов кредитования бедноты сел.-хоз. кредит. товариществами.

К. ДАВЫДОВ.

„МИР В ПРОМЫШЛЕННОСТИ"

Циничные призывы Бромлея

Предприниматели удлиняют рабочий день

КАРНАВАЛ ПРЕДАТЕЛЕЙ

ЛОНДОН, 26-IX. (Зактаг). 25 сентября в Манчестере состоялся традиционный железнодорожный карнавал, использованный железнодорожной компанией и профсоюзами с целью пропаганды классового сотрудничества.

Выступивший от союза машинистов и кочегаров **Бромлей** заявил:

«Мы должны распространить доверие на лиц, стоящих во главе железных дорог, итти вперед по пути братства и единения и должны составить одну большую счастливую семью».

Постоянные призывы лидеров тред'юнионов к миру в промышленности укрепляют у предпринимателей мнение о неспособности английского профдвижения организовать сопротивление. **Один из крупнейших железоделательных и сталелитейных концернов «Дорман Лонг и Компания» предупредил рабочих об удлинении рабочего дня с 8 до 10 час., при чем вместо трех смен по восьми часов устанавливаются две 10-тичасовые смены. В связи с этим рабочие одной смены будут уволены.**

ПРЕКРАЩЕНИЕ ЗАБАСТОВКИ

ПРАГА, 26-IX. (Зактаг). 27 сентября собрание бастующих строительных рабочих постановило прекратить забастовку.

ВЕНА, 26-IX, (Зактаг). После незначительного повышения зарплаты длившаяся несколько недель забастовка печатников в Бухаресте закончилась.

Французская печать о предложении т. Раковского

ПАРИЖ, 27-IX. (Зактаг). Орган Мальерана **«Аренир»** заявляет, что операция, предлагаемая Раковским, будет произведена за счет Франции. Далее газета возмущается тем, что французская делегация принимает всерьез советские предложения.

Реакционная **«Фигаро»** пишет:

«Раковский ждет от нас 120 мил. долларов, чтобы оплатить расходы по организации мировой революции».

Реакционная **«Голуа»** пишет, что письмо от 30 июня имеет целью убедить держателей русских займов, что вина за неуплату по этим займам падает на французское правительство. Советы считают французских держателей достаточно наивными, чтобы не суметь понять обманного характера этого торга.

Лево-буржуазная **«Котидьен»** пишет: «Мы не понимаем, почему СССР станет условием признания долгов получение кредита. Если она признает себя должником, то по какому праву хочет нам навязать обязательство вновь дать ей в займы деньги».

Лево-буржуазная **«Волонте»**, анализируя советские предложения, пишет:

«Уклониться от урегулирования долгов в настоящее время означало бы совершить крупнейшую ошибку в отношении интересов Франции и сохранения мира и было бы неблагожелательным актом по отношению к мелким французским кредиторам».

Комитет сохранения франко-русских отношений публикует протест против опасности разрыва.

«В момент, когда намечается возможность урегулирования вопроса о царских долгах, — говорится в протесте, — комитет сохранения франко-русских отношений обращается к республиканцам и требует от них срочных действий с целью воспрепятствовать тому, чтобы наша политика могла показаться подчиненной влияниям и требованиям отдельных групп и их интересов. Как заявило правительство, ничто не оправдывает разрыва отношений и ничто не оправдывает отозвания Раковского».

Новая атака реакционеров

ПАРИЖ, 26-IX. (Зактаг). Начальник американского легиона Северак и несколько сот легионеров выехали из Парижа в Ниццу, откуда должны проследовать в Геную и Рим. **Правая печать пытается установить связь между приездом американских легионеров в Ниццу и тремя попытками устроить железнодорожное крушение в ночь с 24 на 25 сентября на путях вдоль Лазурного Берега, которые были повреждены незадолго до прохода поезда с легионерами.**

По этому поводу «Юманите» пишет: «Предпринятое нами специальное расследование позволяет установить истинные размеры этого дела, повидимому грубо раздутого, чтобы получить предлог для многочисленных полицейских облав, высылок и арестов».

Массовые аресты

ВЕНА, 26-IX. (Зактаг). В связи с якобы обнаруженной румынской охранкой нелегальной коммунистической организацией в Сороках (Бессарабия), производятся многочисленные аресты.

Ливни в Швейцарии

БЕРЛИН, 26-IX. (Зактаг). Прошедшие за последние два дня ливни причинили большие разрушения в восточной и южной части Швейцарии. Возле Лугано потиб на озере пароход и разрушено несколько мостов. На одной из железнодорожных линий потоком воды был сорван с рельс и опрокинут поезд, при чем утонуло 9 пассажиров.

Эпидемия менингита в Лейпциге

БЕРЛИН, 25-IX. (Зактаг). В виду свирепствующей эпидемии цереброспинального менингита, в Лейпциге закрыты все школы. Отмечено 84 случая заболеваний, из них 20 среди школьников.

Летчик Кеннеке

ТЕЙРАН, 26-IX. (Зактаг). Из Анторы в Тейран прилетел немецкий летчик Кеннеке на аэроплане Юнкерс. Перелет совершен без посадок в течение 12 часов.

Высадка японской пехоты в Сватоу

„Охрана безопасности резидентов"

Аресты студентов в Пекине

ПОСЛЕ ЗАНЯТИЯ СВАТОУ

ПЕКИН, 27-IX. (Зактаг). По сообщению агентства Тохо, после занятия Сватоу революционными войсками с японских военных судов, стоящих на якоре в Сватоу, высажена на берег морская пехота для охраны безопасности японских резидентов».

ГОМИНДАНОВЦЫ ВЫСЛУЖИВАЮТСЯ

ШАНХАЙ, 27-IX. (Зактаг). Организация Гоминдана в городе Венчжоу (провинция Чжецзян) ликвидирована «общество разрыва экономических сношений с Японией». Японские пароходы, застрявшие в венчжоуском порту, вследствие бойкота со стороны грузчиков, приступили к разгрузке и на днях выйдут в плавание.

АРЕСТЫ СТУДЕНТОВ

ПЕКИН, 27-IX. (Зактаг). Китайская полиция арестовала в помещении об'единенного университета 13 студентов и трех университетских служителей. Полиция утверждает, что у арестованных обнаружено много агитационной литературы и плакатов против Чжан Цзо-лина. Обыски произведены также во всех соседних с университетом помещениях, при чем произведены дополнительные аресты; точное число арестованных установить нельзя.

Студенты арестованы вскоре после появления на пекинских улицах плакатов и листовок, призывавших к борьбе против аннексии.

ДЕЛО 15-ТИ СОВЕТСКИХ ГРАЖДАН

ПЕКИН, 27-IX. (Зактаг). По газетным сообщениям, дело 15-ти советских граждан, арестованных при налете на помещение советского посольства, отложено на 3 недели и будет разрешено не в судебном порядке. К арестованным будет применена амнистия и правила, на основании которых «подозрительные лица» могут быть подвергнуты тюремному заключению в административном порядке.

По Советскому Союзу

ПРИКАЗ ТОВ. ВОРОШИЛОВА

ОДЕССА, 27-IX. (Зактаг). В приказе наркомвоенмора за подписью тов. Ворошилова, отданном в Одессе, говорится:

«Истекшее лето Красный Черноморский флот провел в напряженной учебе. Затраченные усилия не пропали даром. Летний период учебы завершился участием Черноморского флота в совместных маневрах с войсками украинского военного округа в районе Одессы. Произведенная флотом десантная операция при тяжелых метеорологических условиях, поддержка высадившейся под артиллерийским огнем пехоты при дальнейшем развитии боевых действий и, наконец, заключительный выход в море с командно-политическим составом сухопутных войск 22 сентября—показали должную обученность, натренированность личного состава и хорошее состояние материальной части кораблей. **Реввоенсовет СССР об'явил всему личному составу Черноморского Красного флота, во главе с Реввоенсоветом, благодарность и призывает к дальнейшему укреплению морских вооруженных сил Советского Союза. Трудящиеся СССР могут быть уверенными, что в лице Красного Черноморского флота они всегда будут иметь верного и грозного защитника октябрьских завоеваний».**

ВЫСТУПЛЕНИЕ Т. ВОРОШИЛОВА

ОДЕССА, 27-IX. (Зактаг). Выступивший на расширенном пленуме одесского горсовета, в котором участвовало 8.000 чел., т. Ворошилов подробно остановился на задачах укрепления обороноспособности СССР. Охарактеризовав крайне сложную международную обстановку и положение в СССР, т. Ворошилов указал, что мы не должны ни в коем случае ослаблять нашей деятельности в области вовлечения широчайших масс Союза в дело подготовки и защиты границ нашего социалистического государства. Наши враги рассматривают походы комсомольцев, членов ОСО-Авиахима, а также маневры Красной армии, как бряцание оружием. Однако, это не должно нас смущать. Наше социалистическое государство обязано принять все меры, чтобы к началу величайшей схватки мы были возможно крепче организованы, были по настоящему готовы к решительной борьбе.

ТОВ. БУБНОВ ОБ ОДЕССКИХ МАНЕВРАХ

ОДЕССА, 27-IX. (Зактаг). В беседе с корреспондентом РАТАУ член Реввоенсовета СССР т. Бубнов сказал:

— Одесские маневры еще далеко не закончились, но уже сейчас можно указать на некоторые итоги. Необходимо раньше всего отметить достижения в боевой подготовке войск и высокие моральные качества пехоты. Выявилось также повышение военной подготовки политсостава. Как один из положительных итогов маневров нужно отметить громадный интерес, который проявили к маневрам широкие трудящиеся массы Одессщины.

МЕТАЛЛОСНАБЖЕНИЕ НЕФТЕПРОМЫШЛЕННОСТИ

МОСКВА, 27-IX. (Зактаг). Президиум Союзного ВСНХ обратился с циркулярным письмом за подписью т. Серебровского и Межлаука к нефтестам и металлотрестам, призывая их к сотрудничеству для рационализации системы производства нефтяного металлоснабжения. В письме указывается, что **в импортные заявки нефтетрестов включается такое оборудование, которое безусловно могло бы быть изготовлено внутри СССР при большей обоюдной осведомленности о производстве и о потребности со стороны нефтетрестов и металлотрестов.**

Президиум ВСНХ предлагает металлотрестам и нефтетрестам немедленно, путем командировок отдельных специалистов, а также комиссий, приступить к ознакомлению с работой металлозаводов и нефтяных промыслов. В первую очередь это надлежит сделать с ГОМЗОЙ, так как именно здесь предполагается, главным образом, сосредоточить нефтяное машиностроение. Вследствие этого ознакомление специалистов ГОМЗЫ с техническими нуждами Азнефти и Грознефти и специалистов последних с постановкой производства нефтяного металлооборудования на заводах ГОМЗЫ является наиболее назревшей потребностью.

ИНОСТРАННЫЕ ГОСТИ В МОСКВЕ

МОСКВА, 27-IX. (Зактаг). В Москву прибыл **директор американского телеграфного агентства «Юнайтед Пресс» Бликнель.** Цель его приезда — ознакомление с положением в СССР.

В Москву прибыл **председатель германской демократической партии Эрих Кох.**

МЕЖДУНАРОДНАЯ РАДИОКОНФЕРЕНЦИЯ

МОСКВА, 27-IX. (Зактаг). В Москву вернулась советская делегация, участвовавшая в работах международной радиоконференции в Берлине. На конференции присутствовали делегаты **Германии, Австрии, Дании, Чехо-Словакии и Голландии.** Конференцией выделена специальная комиссия для организации рабочего радиоинтернационала, ставящего себе целью использовать радиовещание, как политическое и культурное орудие классовой борьбы.

По окончании работ конференции советская делегация сделала в Берлине и Лейпциге доклады о советском радиовещании. **Эти доклады возбудили исключительный интерес даже в буржуазных кругах, которые признали исключительные успехи радиовещания в СССР.**

ВСЕСОЮЗНАЯ ПРОМЫШЛЕННАЯ ВЫСТАВКА В ЛЕНИНГРАДЕ

МОСКВА, 27-IX. (Зактаг). Председатель ВСНХ СССР т. Куйбышев санкционировал организацию в Ленинграде всесоюзной выставки достижений советской промышленности. Кроме популяризации достижений нашей промышленности, выставка даст возможность познакомить широкие круги инженеров, техников, а также рабочие массы с новейшими достижениями в области техники и науки.

К организации выставки привлекаются крупные партийные, хозяйственные и профессиональные силы, а также виднейшие ученые и специалисты в различных отраслях производства.

ОТ'ЕЗД АНГЛИЙСКИХ ПИОНЕРОВ

ЛЕНИНГРАД, 27-IX. (Зактаг). 25 сентября, после трехмесячного пребывания в СССР, выехала обратно делегация английских пионеров. Делегацию на пристани провожало несколько сот пионеров, а также представители рабочих организаций.

СНОВА ТОЛЧКИ В КРЫМУ

СИМФЕРОПОЛЬ, 27-IX. (Зактаг). В течение 24 и 25 сентября вновь ощущались незначительные толчки в Гурзуфе, Ялте, Евпатории и Алуште. **Новых разрушений и жертв нет.** По всему Крыму вновь наступила теплая погода. В Евпатории купаются. Наблюдается большой наплыв курортников.

МОСКВА, 27-IX. (Зактаг). Комиссия Крым. ЦИК определила убытки от землетрясения в Крыму **в 31.819.000 руб.** Наиболее пострадали **Ялтинский район —свыше 22 мил., Севастопольский — 8 мил., Симферопольский — свыше 1 мил. и т. д.**

НЕБЫВАЛО ТЕПЛАЯ ОСЕНЬ

ТОМСК, 27-IX. (Зактаг). Стоит жаркая летняя погода. Температура доходит до 25 градусов.

ТАМБОВ, 27-IX. (Зактаг). Стоит небывалая в конце сентября летняя погода. Температура достигает 35 градусов.

ТУЛА, 27-IX. (Зактаг). Стоит необычайно теплая погода. В некоторых местах крестьяне снимают четвертый покос клевера. Местами снова цветут плодовые деревья.

ПРОБЕГ СОВЕТСКИХ АВТОМОБИЛЕЙ

СЕВАСТОПОЛЬ, 27-IX. (Зактаг). 25 сентября в Севастополь прибыли **советские автомобили конструкции «Нами», совершающие пробег Москва — Севастополь — Москва. Весь путь машины прошли в 41 час. В пути машины не потерпели ни одной аварии. В шины не разу не накачивался воздух.**

После недолгого отдыха в Севастополе машины уйдут в Ялту, откуда пойдут обратно в Москву.

ЭЛЕКТРИФИКАЦИЯ ДЕРЕВНИ

НОВГОРОД, 27-IX. (Зактаг). Сооружение Боровической гидростанции закончено. Официальное открытие приурочивается к десятилетию Октября. Началась проводка электричества. Всего будет электрифицировано 150 сел.

К ПЕРЕЛЁТУ МОСКВА — ТОКИО — МОСКВА

МОСКВА 27-IX, (Зактаг). 26 сентября состоялся товарищеский вечер, организованный ДОСО-Авиахимом, Главметаллом, ВСНХ СССР, Добролетом и Авиатрестом, посвященный успешному завершению перелета Москва—Токио—Москва. Выступавшие на вечере член Реввоенсовета СССР и начальник военно-воздушных сил РККА т. Баранов, председатель правления Добролета т. Искандров и другие ораторы отметили значение перелета Москва — Токио — Москва и исключительные качества, тренировку и выдержку участников перелета т. т. Шестакова и Фуфаева. С ответной речью выступил т. Шестаков. Он благодарил за оказанное ему внимание и ознакомил собравшихся с условиями, в которых происходил его перелет.

ДЕЛО ДАЙРЕНСКИХ КОММУНИСТОВ

ВЛАДИВОСТОК, 27-IX, (Зактаг). 19 сентября в дайренском окружном суде началось слушанием дело 16-ти китайцев, обвиняемых в организации дайренского местного комитета компартии, «с целью борьбы с капитализмом и осуществления противоимпериалистических коммунистических идей». Как утверждается в обвинительном акте, в организацию дайренского комитета, имевшую 32 отделения, входило более 220 китайцев — рабочих дайренских главных мастерских, служащих Южно-Маньчжурской ж. д. и студентов.

БОЛТОВНЯ О РАЗОРУЖЕНИИ

Постановления женевской Комиссии

Авиация—только для „экономических целей"

«РАЗОРУЖАЮТСЯ»

БЕРЛИН, 26-IX. (Зактаг). Пленум Лиги Наций принял единогласно пять постановлений, внесенных комиссией Лиги Наций по разоружению.

Первое постановление содержит требование, чтобы гражданская авиация развивалась исключительно в экономических, а не в военных целях.

Во втором и третьем постановлениях говорится об обеспечении возможно более скорого созыва Лиги Наций и выработки решений в случае международных конфликтов.

Четвертое постановление касается предложения Финляндии заранее организовать финансовую помощь странам, могущим оказаться об'ектами нападения.

Пятое постановление содержит уже сообщавшуюся компромиссную резолюцию германской, французской и голландской делегаций, принятую комиссией по разоружению.

Волнения железнодорожников в Индии

ЛОНДОН, 26-IX. (Зактаг). Локаут на железной дороге Калькутта — Нагпур продолжается. **Английские газеты сообщают о серьезных волнениях среди железнодорожников выброшенных на улицу.**

Одновременно назревает конфликт на южно-индийской железной дороге, где уволено 3.000 рабочих железнодорожных мастерских.

Хетчинсон о срыве АРК

НЬЮ-ЙОРК, 26-IX. (Зактаг). Член исполкома рабочей партии Хетчинсон выступил на очередном годичном собрании рабочего «Бюро исследований». По поводу срыва АРК Хетчинсон сказал:

«Теперь связи между английским и советским рабочим движением порваны. Без всяких колебаний я заявляю, что глубоко сожалею об этом и думаю, что об этом сожалеет каждый сознательный рабочий. Наше движение может лишь весьма слабо итти вперед, пока не будут восстановлены его взаимоотношения с рабочим движением в СССР и пока не будет создан действительно всеобъемлющий рабочий Интернационал».

На Октябрьские торжества

МЕКСИКО, 26-IX. (Зактаг). Мексиканская компартия и ряд других левых организаций постановили послать в СССР делегатов для участия в Октябрьских торжествах.

Мексиканская крестьянская лига назначила также своего делегата.

БЕРЛИН, 26-IX. (Зактаг). 10 октября в СССР выезжает из Гамбурга **третья германская рабочая делегация в составе 60 рабочих и профессиональных работников.**

Делегация примет участие в Октябрьских торжествах.

Делегация в СССР

НЬЮ-ЙОРК, 26-IX. (Зактаг). Наиболее крупная в Аргентине профсоюзная организация «Профсоюзное Об'единение» постановила послать делегацию в СССР для участия в празднествах десятой годовщины Октябрьской революции.

Письмо центральной комиссии

ЛОНДОН, 26-IX, (Зактаг). Центральная комиссия по организации английской рабочей делегации в СССР по случаю 10-летия Октябрьской Революции обратилась с письмом ко всем аналогичным организациям в других странах, в котором предлагает созвать конференцию всех делегаций, направляющихся на торжества в Москву с целью обсудить вопрос об опасности войны и средствах защиты и поддержки Советского Союза.

Советско-латвийский договор

РИГА, 26-IX. (Зактаг). Газета (название искажено), все время выступающая против ратификации советско-латвийского торгового договора, в сегодняшнем номере **выражает опасение, что большинство в сейме за ратификацию договора обеспечено.**

25 сентября на митинге текстильщиков принята резолюция с требованием, чтобы сейм **в самом срочном порядке ратифицировал советско - латвийский договор.**

Полеты над Тейраном

ТЕЙРАН, 26-IX. (Зактаг). Видные персидские чиновники, поверенный в делах СССР и генеральный консул совершили ряд воздушных прогулок над Тейраном на самолете Укрвоздухпути «Дорнье Меркур».

К маневрам Черноморского флота

ВЕНА, 26-IX. (Зактаг). По сообщению румынского главного штаба, советский Черноморский флот во время маневров, пройдя вблизи Констанцы, не перешел границу, за которой начинаются румынские воды.

По сообщению «Лупта», в морском министерстве, однако, обсуждается вопрос о мерах предупреждения возможности в будущем прохождения советского флота через румынские воды.

Закон о печати

После закрытия сейма Пилсудский уведомил Ратая, что отвергнутый сеймом закон о печати будет сохранен.

Рис. С. Надарейшвили.

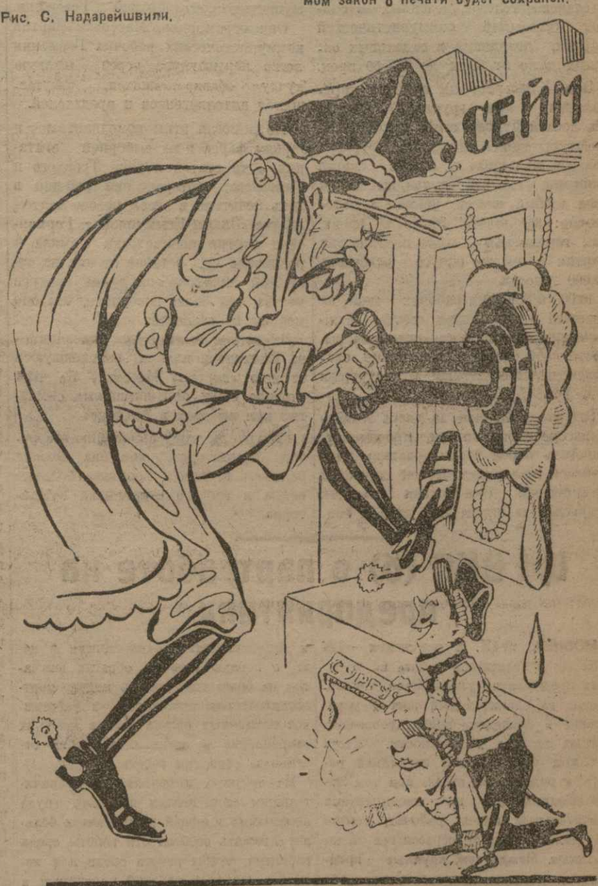

ПЕЧАТЬ, КОТОРАЯ СИЛЬНЕЕ ЗАКОНА.

К массовой демонстрации Октября

БЕРЛИН, 27-IX, (Зактаг). Берлин-Бранденбургская организация германской компартии и примыкающие общественные организации опубликовали воззвание к трудящимся Берлина с призывом принять участие в предполагаемой 2 октября массовой демонстрации в Люстгартене, протестовать против предстоящего в тот-же день шествия в честь Гинденбурга по случаю дня его рождения и против политики правительства буржуазного блока, требовать всеобщей амнистии и образования рабоче-крестьянского правительства. В воззвании, между прочим, сообщается, что вожди социал-демократической партии отклонили предложение о совместной демонстрации, продолжая осуществлять свою политику гражданского мира с буржуазным блоком.

Закрытие с'езда французских унитариев

ПАРИЖ 27-IX. (Зактаг). С'езд унитарной конфедерации труда закрылся. В резолюции о борьбе против империализма и войны и о защите СССР и китайской революции говорится: «С'езд считает ближайшими задачами конфедерации энергичное обличение пропаганды пацифистов и демократов с раз'яснением, что подлинным оплотом мира является СССР; максимальное усиление антимилитаристической пропаганды во Франции и в колониях и организацию при всех профсоюзных группировках «комитетов солдатской копейки» для сохранения связи с членами профсоюзов, призванными на военную службу. Президиум исполкома образован в составе Беррара, Брисса, Дюдилье, Монмуссо и Ракамона.

В ПОСЛЕДНИЙ ЧАС

«ВАЖНЕЙШЕЕ» СВИДАНИЕ

ЛОНДОН, 28-IX, (Зактаг). По словам женевских корреспондентов лондонских газет, вчерашнее свидание Бриана и Штреземана считается важнейшим со времени Локарно. Министры беседовали более часа по вопросам франко-германских отношений. Как утверждают корреспонденты, попутно Бриан указал Штреземану, что хотя и вполне понимает мотивы, побудившие Англию порвать отношения с СССР, Франция находится в несколько ином положении и до возникновения серьезной причины сохранит отношение с СССР.

УСИЛИЯ ШТРЕЗЕМАНА

БЕРЛИН, 28-IX. (Зактаг). Вчера в Женеве состоялось свидание между Штреземаном и Брианом, которое имело целью показать, что события последнего времени совершенно не отразились на состоянии франко-германских отношений. Орган Штреземана «Теглихе Рундшау» пишет, что усилия Штреземана направлены в настоящее время к тому чтобы помешать дальнейшей кампании по вопросу об ответственности за войну и «избавить Гинденбурга с его президентским престижем от участия в подобной полемике».

Далее газета уверяет, что отношение Германии к ее западным соседям попрежнему будут развиваться «на основе учета реальной необходимости».

БРИАН ВЫЕХАЛ В ПАРИЖ

БЕРЛИН, 28-IX. (Зактаг). Сегодня днем Бриан выехал из Женевы в Париж.

Ранее предполагалось, что Бриан пробудет в Женеве до окончания сессии Лиги Наций.

АРЕСТ КОНТРАБАНДИСТОВ

ПАРИЖ, 28-IX. (Зактаг). В газетах опубликовано сообщение из Антиба, в котором говорится что в связи с попыткой вызвать железнодорожное крушение близ бухты Жуан, полиция арестовала 20 контрабандистов, в большинстве итальянцев и испанцев. Предстоят дальнейшие аресты.

СООБЩЕНИЕ АМЕРИКАНСКОЙ РАБОЧЕЙ ДЕЛЕГАЦИИ

НЬЮ-ЙОРК, 28-IX. (Зактаг). Посетившая СССР американская рабочая делегация прибыла в Нью-Йорк. Предварительно до опубликования отчета о поездке, делегация опубликовала краткое сообщение, в котором говорится:

«На делегацию произвел огромное впечатление бодрый дух, которым проникнуты рабочие СССР, принимающие активное участие в жизни страны. Уровень производства и реальная зарплата в СССР выше довоенной. Частная торговля сокращается, кооперативная растет. Профсоюзы СССР являются могущественной силой и отнюдь не находятся под контролем правительства».

В конце сообщения делегаты заявляют, что, по их убеждению, СССР желает мира.

БЕГСТВО ИНОСТРАННЫХ КОНСУЛОВ

ШАНХАЙ, 28-IX. (Зактаг). Сегодняшние китайские газеты сообщают что частям 11-го корпуса, расположенного в провинции Цзянси, приказано атаковать Сватоу, занятый революционными войсками. Сотрудники иностранных консульств Сватоу бежали на пароходе в Гонконг.

НОВАЯ ПАРТИЯ ВОЕННОГО СНАРЯЖЕНИЯ

ПЕКИН, 28-IX. (Зактаг). Сообщают, что Сун Чуан-фан получил из Мукдена новую партию винтовок, пулеметов и окопных орудий, а также на 2 мил. р. военного снаряжения.

ТОВ. ДАВТЯН В ТЕЙРАНЕ

ТЕЙРАН, 28-IX. (Зактаг). Прибывшего в Тейран полпреда СССР т. Давтяна встречало много представителей, в том числе виднейшие персидские купцы. Беседа с представителями купечества имела исключительно дружественный характер. После прибытия т. Давтяна в Тейран к нему явился с приветствием начальник протокольной части персидского министерства иностранных дел.

НА ОКТЯБРЬСКИЕ ТОРЖЕСТВА

**МОСКВА, 28-IX. (Зактаг). Рабочими Трехгорной мануфактуры послано приглаш

В среду, 28-го сего сентября, в 7 час. вечера состоится очередное

заседание Президиума ГрузЦИК

Присутствие всех членов и кандидатов обязательно.
Секретарь ЦИК Грузии МАТИКАШВИЛИ.

За кого они? Радует ли их победа Коминтерна?

ПЕРЕДОВАЯ «ПРАВДЫ». МОСКВА, 27-IX.

Такие вопросы сегодня мы должны поставить в отношении нашей оппозиции.

Телеграф принес сведения о результатах выборов в органы городского самоуправления в ряде приморских округов Германии, в том числе и в округе Альтоны. По сравнению с последними выборами, происходившими в 1924—25 году, мы имеем увеличение голосов, поданных за список германской коммунистической партии, доходящее в отдельных округах даже от 30-ти до 45—50 проц.

Зато с невероятным треском провалился список группы Урбанса, Маслова и Фишер, этой германской креатуры нашей оппозиции. Цифра голосов, поданных за него в округе Альтоны, где эта группа выставила свой особый список, прямо «мехотворна: 364 голоса! Это в то время, как германская коммунистическая партия в том же округе завоевала 19.000 голосов.

19.000 и 364! Суд рабочих масс, на который ультра-левая «секта» политических авантюристов рискнула вывести свой спор с Коминтерном, оказался нелицеприятным и суровым для нее.

Эти выставленные за дверь Коминтерна ренегаты хотели продемонстрировать перед всеми «развал» германской коммунистической партии и Коминтерна. Они хотели нанести открытый политический удар в спину революционному рабочему активу империалистическому фронту.

Ультра-левые ренегаты имели претензию оспаривать влияние на революционных рабочих у коммунистической партии Германии. Их специальной целью при составлении особого от ГКП кандидатского списка была именно не борьба с буржуазией или социал-демократами, а борьба с коммунистической партией Германии.

Они осрамились. Массовая партия коммунистических рабочих Германии легко перешагнула через жалкую кучку обанкротившихся, запутавшихся интеллигентов и предателей.

Не помогли этим комедиантам и героям фарса в их выборной агитации и те статьи и речи Троцкого и Зиновьева, которые они изо-дня в день печатали в своем розово-желтом листке «Знамя Коммунизма». Германская партия политически смяла и раздавила их, оставив от них на открытой политической арене «мокрое место», тем более позорное, чем оно меньше по величине.

За кого-ж была наша оппозиция—за Коминтерн или за отколовшуюся от него «партию» Маслова? На чьей стороне были оппозиционные симпатии при выборах в Альтоне?

Радует-ли нашу оппозицию эта победа Коминтерна, как она должна радовать всякого сторонника большевизма и всякого сторонника Коминтерна.

ЦК ВКП (б) о партработе на предприятиях

МОСКВА, 27-IX. В резолюции ЦК ВКП (б) о партийной работе на крупных предприятия указывается, что, несмотря на значительный рост и укрепление в последние годы производственных ячеек и, в частности, ячеек крупных предприятий, партийная работа в ряде таких ячеек, при том часто об'единяющих на предприятиях значительные массы рабочих, свыше 3-6 тысяч, страдает серьезными недостатками. **Между тем, крупные предприятия должны являться основными центрами политической жизни на местах, и значение этих предприятий в местных организациях должно соответствовать политическому и хозяйственному значению предприятий, на которых они работают.**

В связи с этим ЦК признает необходимым **всемерное усиление партийной, профессиональной и вообще всей массовой работы на крупных предприятиях, добиваясь, чтобы крупные предприятия на деле играли решающую роль во всей партийной и общественной жизни.**

Укрепление единства партийного руководства на предприятиях, путем улучшения руководства со стороны бюро общезаводских организаций всей партийной работой, с тем, чтобы они действительно руководили и помогали работе цех'ячеек, всемерное укрепление при перевыборах руководящего состава заводских ячеек работниками с значительным опытом партийной работы. Перенесен значительную часть партийной работы в цехи, необходимо добиться воспитания устойчивого актива вокруг бюро цех'ячеек, улучшить руководство цех'ячейки низовым партактивом и непартийными организациями в цехе, в первую очередь обратив внимание на более тщательный подбор парторгнизаторов, агитаторов и работников различных организаций в цехе, их закрепление и специализацию по отдельным отраслям работы.

На крупных предприятиях с значительным применением женского труда необходимо в общей работе ячеек больше отражать особенности работы среди работниц, чтобы работа среди них являлась основной работой партийных и профессиональных организаций. Пересмотреть в сторону упрощения в цехах организационную структуру общественных организаций, во многих случаях перегружающих и затрудняющих согласованную работу в цехе. Работу организаций, которые могут вести ее вне стен цеха, перенести в заводские клубы, а оставшиеся в цехах организации увязать между собою путем улучшения руководства ими со стороны ячеек. Разгрузить руководителей ячеек от представительства в организациях, которые отрывают их от непосредственной работы. Добиваться, чтобы прикрепленные к ячейкам руководящие работники партийных, хозяйственных и профессиональных организаций активно участвовали в проведении повседневной партийной работы цех'ячеек. В отдельных предприятиях, на которых партийная работа страдает наиболее существенными недостатками, соответствующим парторганизациям принять меры к ее укреплению. Поручить инструкторам ЦК при обследовании уделить особое внимание работе парторганизаций на крупных предприятиях.

К удешевлению управленческого аппарата *)

В условиях крайнего напряжения сил и средств страны в связи с переходом к новому массовому строительству и увеличением обороноспособности Союза, вопрос удешевления управленческого аппарата становится одним из существенных и важных. Это и понятно, ибо только при преобладающем развитии производственного потребления можно рассчитывать на массовое накопление для дальнейшего расширения материальной базы Союза. Содержание учрежденского аппарата, само собой разумеется, есть потребление национального дохода далеко и не всегда производственного характера. Поэтому, чем меньше тратится на управленческий аппарат и чем больше идет средств на расширение материального базиса, на создание новых ценностей, тем больше шансов осуществить в минимальный срок программу советского хозяйственного и социально - культурного строительства.

Но вместе с тем сокращение расходов на содержание управленческого аппарата (куда мы включаем и управления торгов, трестов, банков и т. п.) должно итти параллельно с усовершенствованием управленческого дела. Таким образом, задача сводится к созданию дешевого, но безукоризненно работающего аппарата.

В области техники усовершенствование и удешевление производственного процесса идет путем новых открытий и изобретений. Это, по существу, основной рычаг технического прогресса. Технические изобретения и открытия в некоторых случаях оказывают влияние на усовершенствование и удешевление управленческого аппарата (пишущие машинки, счетные аппараты, телефон и т. д.). Но техника часто бессильна в деле удешевления аппарата, ибо управление ставит предел механизации работ. Чаще удешевление достигается введением новой упрощенной системы отчетности или делопроизводства, введением кода для телеграфной переписки и т. п. новшествами.

Но между работой по удешевлению производственного процесса и работой по удешевлению управленческого аппарата есть существенная разница, и вот какая: всякое техническое изобретение может быть запатентовано, и автор, таким образом, участвует в полученной экономии, он материально заинтересован в удешевлении, и это обстоятельство является сильнейшим стимулом для широкого развития технического изобретательства и новых открытий. Совершенно обратное имеется в деле рационализации и удешевления управленческого аппарата: автор, допустим, новой системы отчетности, дающей большую экономию, в лучшем случае может издать свою работу и получить 400—500 руб. литературного гонорара, и, что очень важно, эта заинтересованность автора ни в какой степени не стоит в зависимости от размера полученной экономии от применения его системы.

В этом кроются корни медленно развивающегося дела рационализации и удешевления управленческого аппарата. Здесь имеется логическое противоречие между изобретателем-техником и изобретателем - администратором, хотя результаты работ изобретателя - администратора нередко дают громадную экономию: для примера можно привести рационализацию складского хозяйства, составление графиков по использованию подвижного состава железных дорог. Но кроме этого, есть еще масса изобретений или открытий, при помощи которых повышается качество работы. Возьмем хотя бы область планирования промышленности. Для того, чтобы промышленный план был реален, он должен отвечать очень многим требованиям. Определить реальность составленного плана можно путем его экономического анализа, и почему-то методы химического анализа нередко запатентовываются, а метод экономического анализа, дающий в руки плановика промышленности чрезвычайно сильное орудие, предотвращающее направление деятельности промышленной организации по ложному, убыточному пути, почему-то это изобретение остается неоплаченным.

Это противоречие должно быть устранено законодательным путем, и надо думать, что когда изобретательство в области управления будет материально заинтересовывать автора, тогда и работа по упрощению и удешевлению управленческого аппарата будет двигаться более интенсивно.

Об'ектами патентов в деле удешевления и усовершенствования управленческого аппарата должны быть, при мерою, следующие системы построения аппарата, схемы работ, системы отчетности и делопроизводства, схемы анализов работы и планов, различного рода комбинации и замены, сокращающие расходы. Проще говоря, необходимо всякого автора, предложение которого дает удешевление работ или повышает ее качество, вводить в участие в полученной экономии. Конечно, в виду особой специфичности управленческого аппарата закон о правах такого рода изобретателей должен быть весьма гибким и в основе своей исходить из предпосылки — всякое предложение, удешевляющее или повышающее работу управленческого аппарата, оплачивается пропорционально полученной экономии.

Логическое противоречие между изобретателем - техником и изобретателем-администратором должно быть устранено законодательным порядком. В этом — залог продуктивной работы в области удешевления управленческого аппарата и повышения качества его работы.

В. Зак—н.

*) В порядке обсуждения.

Перед десятым Октябрем

ПАРИЖ, 26-IX. (Зактаг). В «Юманите» опубликовано воззвание комитета по организации празднования десятой годовщины Октябрьской революции. В воззвании говорится:

«Накануне десятой годовщины Октябрьской революции капиталистические державы активно готовятся к вооруженному нападению на государство рабочих и крестьян. Во Франции реакционные газеты переполнены угрозами и клеветой по адресу СССР и открыто ставят вопрос о разрыве сношений. Трудящиеся понимают огромное значение Октябрьской революции и окажут решительное противодействие всякому вооруженному выступлению против нее. Самый верный способ рассеять клевету и ложь заключается в том, чтобы трудящиеся собственными глазами убедились в действительном положении СССР. Поэтому советские организации трудящихся приглашают трудящихся Франции прислать в СССР делегации. **Многочисленная французская делегация, связанная с трудящимися массами, посетит СССР, в связи с десятой годовщиной Октября, и увидит все собственными глазами и по возвращении расскажет трудящимся Франции правду о СССР»**

На Балканах сегодня

«Балканское Локарно», о котором с такой поспешностью и умилением трактовала и которым продолжает временами заниматься и теперь вся империалистическая печать Европы, проявляет все признаки разложения, не успев воплотиться в жизнь. Слишком разнородны и противоречивы интересы как держав - покровительниц, так и самих балканских государств. Несмотря на то, что антантовские генералы и главный среди них—«добрый папаша Саррайль», покончив войну, определили границы, создали зоны, «свободные» и «несвободные», и строго наказали мелким балканским народам придерживаться их, на Балканах, в целом, и в каждом балканском государстве в отдельности накопилось так много неразрешенных жизненных вопросов, требующих немедленного урегулирования, что малейший толчек, небольшая размолвка или спор способны вызвать крупные инциденты и потрясения на всем балканском театре.

В настоящее время в порядке дня на Балканах стоят две проблемы. Это —греко - сербский конфликт и вопрос об обмене населением между Грецией и Турцией и Турцией и Болгарией.

***

Правительство Займиса, став у власти в Греции, подняло вопрос о Салониках. Греческий парламент единогласно постановил аннулировать греко-юго-славский договор, заключенный на 50 лет в 1923 году. Решение это перевернуло все экономические и политические взаимоотношения между этими двумя странами, создав натянутые отношения и между остальными балканскими государствами. Косвенным образом, расторжение договора бьет и по турецким интересам, ибо Турция ведет через Салоники довольно оживленную торговлю с Юго-Славией.

По договору, который ныне аннулирован, Салоникский порт, в известной своей части, был передан Юго-Славии. На этой территории действовал таможенный режим Юго-Славии, распоряжались ее чиновники и все экспортные и импортные грузы, в транзитном порядке, шли к пограничным сербским станциям через Салоники, не подвергаясь досмотру греческих властей. Обстоятельство это, признанное несовместимым с суверенитетом Греции, и вызвало постановление парламента об аннулировании договора.

Но Юго-Славия, помимо прав юридических, приобретенных этим договором и ныне уничтоженных, считает Салоники своим естественным выходом к морю. Территория Юго-Славии начинается тут же, за городом Салоники. «Если крикнуть громко на границе,—говорят в Юго-Славии,—будет слышно в Салониках». И отказаться от этого естественного права на выход к морю равносильно для юго-славского правительства поставить под угрозу свою торговлю, свои торговые и политические взаимоотношения не с одной только Грецией. Затем, Юго-Славия произвела на своей территории, получившей название «Свободной зоны Юго-Славии», известные затраты, возвела сооружения, наладила связь с железной дорогой.

«За один переход,—пишет «Джумхуриет», — юго-славская армия может оккупировать порт Салоники и поставить греческое правительство перед совершившимся фактом. Но греческое правительство, по всем признакам, приняло свои меры, и в Белграде не без основания полагают, что поездка министра иностранных дел Греции Михалокопулоса в Рим связана с Салоникским вопросом».

Однако, в юго-славских кругах, знавших о недовольстве греческого общественного мнения договором Пангалоса, не предполагали, что Греция пойдет на такие решительные меры, не оставляющие никакого выхода для примирения или половинчатого решения, как аннулирование договора.

Уничтожение Салоникской зоны загнало в тупик греко-юго-славские отношения. Правительство Займиса храбро расторгнуло договор и произвело на первых порах большой эффект своей защитой суверенных прав Эллады. Между тем, нужно подумать о последствиях этого шага. Пока что, представитель Греции в Юго-Славии остается еще в Афинах, и как сообщают газеты, вряд-ли вернется к своему посту. Афинский кабинет думает заменить его новым человеком, «которому не будет неловко смотреть в глаза сербским министрам». Но одной сменой лиц дело не ограничится, и понадобятся большие усилия, чтобы выбраться из создавшегося положения.

***

Начиная с 1922 года, мир стал свидетелем грандиозного переселения народов. Сотни тысяч турок потянулись из Греции в Турцию и заняли места греков в Малой Азии, которую, в свою очередь, освобождали греки, чтобы переселиться в Грецию и слиться с основным ядром греческого народа. Переселение это частично продолжается и теперь, при чем особую остроту вызывает вопрос о так называемых «не подлежащих обмену». В той и другой стороне оказались некоторые контингенты населения, не пожелавшие переселиться, или переселение которых связано с известными затруднениями. Споры вокруг этого продолжаются и по сей день. Выяснением всех споров и недоразумений на этой почве и урегулированием имущественного положения переселяемых и «не переселяемых» занята смешанная греко-турецкая комиссия. Известный Сарадж-Оглу-Шукри-бей состоит бессменным представителем Турции в этой комиссии, на долю которой выпала поистине тяжелая и ответственная задача.

Переселение населения из Греции в Турцию и из Турции в Грецию было сопряжено со всевозможными затруднениями и затратами с обоих сторон. В Грецию прибыло более миллиона греков, столько же турок направилось в Турцию. Это движение народов вызвало целый сдвиг в экономической и правовой жизни. Возникли на месте старых новые города и деревни, изменились правовые нормы и хозяйственный быт. Но наибольшие затруднения возникли в отношении населения, остающегося на месте. Под влиянием перемены политического курса греческое правительство вдруг перестало рассматривать своих исконных подданных, турок, как граждан, пользующихся обычными правами. Местные власти стали применять к ним особенные правила — турок не может продать своего дома и уехать из Греции, его имущество должно остаться в Греции на условиях, явно невыгодных. Стали чиниться препятствия при от'езде и пр. В последнее время подобные придирки вышли из ряда обычных инцидентов при переселении, и турецкая пресса полна негодующих статей по адресу греческих властей, допускающих это своеволие по отношению к гражданам турецкого происхождения.

С некоторых пор Болгария стала следовать примеру Греции. Притеснения турок усилились и на болгарской территории. Болгарское правительство имеет две категории подданных турок: одна категория—это населяющие исконно болгарскую территорию, другая — заселившие области, приобретенные Болгарией в результате последней балканской войны. Первые управляются на основании общих законов страны, по нормам, специально для этой полосы выработанным. В зависимости от политического курса и его колебаний, менялось отношение и к тем и к другим. В 1924 году Радов, прибыв в Анкору, заявил официально анатолийскому агентству, что в Болгарии нет ни одного турка, который не пользовался бы правами, определенными для каждого подданного страны. Между тем, в последнее время вновь раскопаны старые законы, рассматривающие различно лиц, живущих в разных районах Болгарии. Законы эти применяются не официально, а в административной практике, но вызывают каждый раз недовольствия на месте и горячие отклики в турецкой прессе.

Большой спор на этой почве ведется на страницах турецкой газеты «Джумхуриет» и болгарской «Болгария», бывшей «Эхо Болгарии». Напоминая последней, один из важнейших параграфов турецко-болгарского договора, пункт седьмой, гласящий, что «государство возвращает законным владельцам брошенные ими недвижимости, при условии, если владельцы эти вернутся в Болгарию до 24 июля 1924 года», «Джумхуриет» обращает внимание на ряд отступлений от этого положения. «До тех пор, пока продолжается подобное положение вещей, — продолжает газета, — и пока недвижимости, о которых идет речь, не возвращены владельцам, не имеемся мы права утверждать, что ни протокол, ни конвенция 1924 года не приведены в исполнение». Но подымая этот вопрос, «Джумхуриет» вовсе не имела в виду оказать какое-либо давление на переговоры о торговом договоре между Турцией и Болгарией, которые ведутся сейчас в Анкоре».

Пререкания на почве обмена населением занимают сейчас общественное мнение почти всех стран и, в первую очередь, Турции, проявляющей в этом деле наибольшую инициативу: собирание турецкого народа на территории Турции вытекает из духа национального обета, и турецкая общественность и турецкое правительство занимаются этим вопросом в первую очередь. Такие грандиозные перемещения народов из одной области в другую, как греко-турецкий обмен, создают, конечно, почву для всяких недоразумений. Эти недоразумения, часто принимавшие большие размеры и весьма острый характер, до сих пор регулировались смешанной комиссией к общему удовлетворению. Но перед турецким правительством, и странами, с которыми Турция соприкасается по вопросу об обмене и национальных меньшинствах, встают новые затруднения чисто законодательного характера. Вне связи с большой политикой, они могли бы, пожалуй, совместно мирно уладить эти дела. В последнее время некоторые страны, как, например, Болгария и Греция, стали нервно реагировать на всякое колебание европейской политики и слишком круто поворачивать свой политический флюгер в ту или иную сторону, задевая турецкие интересы и вызывая справедливые нарекания турецкой общественности.

Так или иначе, вопрос об обмене населением и тесно связанный с ним вопрос о национальных меньшинствах в сопредельных восточных и балканских странах продолжает стоять в центре внимания и возбуждать общественное мнение заинтересованных стран.

НАЗМИ.

Советское Закавказье

(По прямому проводу, телеграфу и телефону от наших корреспондентов)

ДЕСЯТЬ ЛЕТ ОКТЯБРЯ

Конкурс на лучший подарок красноармейца

Закладка больницы в Телаве

В АССР

БАКУ, 27-IX. (Зактаг). К октябрьским торжествам ВСНХ АССР готовит: **открытие нового механического цеха на заводе № 5 Азгосмедторгпрома, первой очереди ганджинской прядильно-ткацкой фабрики на 33.000 веретен.**

Наркомпрос Азербайджана отправил на открывающуюся в Москве юбилейную выставку искусства национальностей экспонаты почти всех культурно - просветительных учреждений (АССР, Аз. ГИЗ, музеи, театры и т. д). Экспонаты сопровождают художник Фабри, научный сотрудник гос. музея, который останется в Москве до конца Октябрьских торжеств. В числе экспонатов имеется портрет Ленина, вышитый шелком в Нухе.

НОВОЕ ДОСТИЖЕНИЕ АЗНЕФТИ

БАКУ, 27-IX. В настоящее время Азнефтью закончена сооружением **первая в СССР трубчатая батарея**, которая дает возможность перегонять до 320.000 тонн нефти в год.

УЧАСТИЕ КРАСНОАРМЕЙЦЕВ

ЗРИВАНЬ, 27-IX. Военной секцией республиканской юбилейной комиссии утвержден выработанный политотделом Армянской дивизии план участия воинских частей Армении в Октябрьских торжествах. Готовятся художественные постановки и массовые военные инсценировки с участием комсомольских организаций. На народных гуляниях красноармейцы примут участие в стрелковых состязаниях, физкультурных выступлениях и военных инсценировках. Организуется конкурс на лучший подарок красноармейца и отдельных частей к годовщине Октября.

В ТЕЛАВЕ

ТЕЛАВ, 27-IX. (Зактаг). В октябрьские торжества в Телаве предполагается сельско-хозяйственная выставка, а также **закладка нового здания городской больницы и винного подвала на 100.000 ведер.**

ВЕТЕРИНАРНО-БАКТЕРИОЛОГИЧЕСКИЙ ИНСТИТУТ

ЗРИВАНЬ, 27-IX. Ветеринарное управление наркомзема **в годовщину Октября открывает заканчивающийся постройкой ветеринарно-бактериологический институт и ветеринарную амбулаторию.** Такая же амбулатория будет открыта в Даралагезском уезде.

ТЕЛЕФОН ГЯНДЖА — САФИКЮРД

ГЯНДЖА, 27-IX. (Зактаг). Приступлено к прокладке новой телефонной линии протяжением в 43 километра Гянджа—Сафикюрд.

ПАМЯТНИК ЛЕНИНУ

ЗУГДИДИ, 26-IX. К 10-летию Октября предполагается открытие памятника тов. Ленину.

БОЛЬНИЦА В ТАУЗЕ

КАЗАХ, 26-IX. Оборудована больница на 10 коек в Таузском районе.

ДЕНЬ УРОЖАЯ—7 НОЯБРЯ

АХАЛКАЛАКИ - ДЖ., 24-IX. День урожая в Ахалкалакском уезде приурочен к 7 ноября. В этот день организуются сел.-хоз. выставки.

В Ахалкалаки состоялась закладка фундамента под уездную агробазу. Постройка агробазы исчислена в 15.000 руб. Окончание работ предполагается в конце ноября.

РЕМОНТ ГОРОДСКОГО ВОДОПРОВОДА

БАТУМ, 27-IX. (Зактаг). Ремонт городского водопровода (головной его части), разрушенного ливнем 6-го сентября, производится усиленным темпом. Вместо пущенной непосредственно в трубопровод речной воды с 21 сентября стало возможным производить подачу в сеть фильтрованной, чистой воды. Ремонт водопровода обходится в 50.000 руб.

Полоса холода

СНЕГ НА ГОРАХ

БАСАРГЕЧАР, 27-IX. На горах выпал снег. Стоит ясная погода. Гидрометеорологическое бюро Армводнхоза установило в горах два дождемера.

СПУСК КОЧЕВНИКОВ

ГЕОКЧАЙ, 27-IX. Кочевники Карамарьянского и Сураханского дайра спускаются на низменность.

УРАГАН И ЛИВЕНЬ

БАГДАДИ, 27-IX. Над Багдади прошел ураган большой силы, сопровождавшийся ливнем. Дождь продолжается.

ДОЖДИ

САМТРЕДИ, 27-IX. Идут дожди.

ТЕПЛАЯ ПОГОДА

СУРГЕТИ, 27-IX. Дожди прекратились. Вторые сутки стоит теплая солнечная погода.

В АБАСТУМАНЕ

АБАСТУМАН, 27-IX. Раз'езд дачников благодаря дождям начался рано и к 15 сентября закрылся 1-ый санаторий на 110 коек; в данное время функционируют два санатория (2 и 3), а также поликлиника.

СИЛЬНЫЙ ВЕТЕР

КЕДАБЕК, 26-IX. На участке Кедабек-Шамхор сильным ветром снесены телеграфные столбы и повреждены провода. Телеграфная и телефонная связь была на несколько часов прервана.

Учебный год

ШКОЛЫ АГРОНОМИЧЕСКОГО ТИПА

КУТАИС, 27-IX. В текущем учебном году пять семилеток в Кутаисском уезде преобразовываются в школы агрономического типа.

В КУРДСКИХ СЕЛАХ

ЗРИВАНЬ 27-IX. В Ленинаканском и Эчмиадзинском уездах функционируют 12 курдских школ; преподаватели в них армяне, владеющие курдским языком. В сел. Хаджи Хадыст, Ленинаканского уезда, открывается для курдской молодежи школа семилетка.

ВРАЧЕБНЫЙ КАБИНЕТ

ДЕЛИЖАН, 27-IX. По ходатайству наробраза уисполкомом ассигновано 750 руб. на оборудование в городе школьно-санитарного врачебного кабинета.

ДЕТСКИЙ ОЧАГ

БАКУ, 26-IX. При больнице им. Семашко открывается детский очаг на 25 детей.

Осенний сезон скачек

БАКУ, 26-IX. (Зактаг). 23 сентября на бакинском ипподроме состоялось торжественное открытие осеннего сезона скачек и бегов, в котором принимали участие 30 лошадей.

Первый приз-открытия в 200 руб. взяла полукровка Сантэ, прошедшая дистанцию в 2.134 метра. Приз в 100 руб. взял Игорь, рождения 1914 г. от Иглы и знаменитого Дугласа, который одновременно побил закавказский дерби, пройдя дистанцию в 1.600 ярдов в 2 мин. 16 сек. Обе лошади Азгосконнозаводства.

Вторая сессия АзЦИК

Вопрос о постройке порта в Ленкорани

ПРЕНИЯ ПО ДОКЛАДУ ИСПОЛКОМА

ЛЕНКОРАНЬ, 27-IX. (Зактаг). В прениях по докладу ленкоранского исполкома выступил т. Богуш (председатель правления Каспара), остановившийся на вопросе о постройке порта в Ленкорани. Отсутствие порта в Ленкорани вынуждает переплачивать значительные суммы и создает большие неудобства при разгрузочно - погрузочных работах. За 1926 год было затрачено только на перевозку от берега к пароходу около 50.000 руб. Для разрешения этого вопроса имеется несколько вариантов. Наиболее жизненным по целому ряду соображений является: всяческое развитие порта Ильича и связь его с Ленкоранью путем постройки легкой железной дороги, на что потребуется всего 400.000 руб.

Т. *Гамид Султанов* находит, что порт Ильич не может стать центром всего уезда. По его мнению, надо либо отказаться от экономического возрождения Ленкорани, либо построить порт. Каспар должен в свой пятилетний план включить постройку ленкоранского порта.

Тов. *Буниат-Задэ* указывает на то, что Ленкоранский уезд страдает от малоземелья. Мерами борьбы с малоземельем должно стать сокращение площади пастбищ с тем, чтобы эти земли передавались малоземельным крестьянам. Крестьянству же необходимо передать районы, в которых уничтожен лес, обязав их насаждать мелкий и крупный орех, и, наконец, необходимо развить технические культуры (кенаф, лен, чай). Для развития культурных растений необходимо создать мощные водохранилища в горных местностях. Эта работа должна быть включена в 10-летний план.

После заключительного слова *Ширали Ахундова*, с докладом об исполнении бюджета выступил *Теймур Алиев*.

ОБСЛЕДОВАНИЕ ДАЙРА-ИСПОЛКОМОВ

26 сентября сессия выделила три комиссии для обследования Шурюгского, Массалинского, Прикибинского и Астрахан-Базарского дайра. Комиссии выехали на места и по возвращении доложат сессии о результатах обследования. Завтра сессия будет участвовать в торжестве закладки питомника лесных насаждений, чайных плантаций и опытной рисовой станции в Ленкорани. Вечером сессия выезжает в Астару, где продолжит свою работу и примет участие в закладке электростанции, больницы, клуба и детского дома.

КРЕСТЬЯНСКИЕ ДЕПУТАЦИИ

Пред. ЦИК т. Агамали-оглы и пред. Совнаркома т. Мусабеков ежедневно принимают ряд депутаций из окрестных сел.

ДОКЛАД ТОВ. ТЕЙМУР-АЛИЕВА

ЛЕНКОРАНЬ, 27-IX. (Зактаг). Выступивший с докладом об исполнении бюджета наркомфина т. Теймур-Алиев сказал:

«Республиканский бюджет АССР сведен в 21.270.000 в расходной части и 16 милл. в доходной. За прошедшие 11 месяцев доходная часть выполнена в размере 98 проц. Основную группу доходов в государственном бюджете АССР занимают налоговые поступления. Эти налоговые поступления за 11 мес. составили 99,8 проц. к общему годовом назначению, т. е. 18½ милл. за весь год. В некоторых уездах сбор с.-х. налога шел слабо, что об'ясняется с одной стороны различными бедствиями в сельском хозяйстве, с другой—отсутствием налоговой дисциплины среди нашего крестьянства. Подоходный налог выполнен блестяще—(132 проц. от годового назначения). Также блестяще шло поступление судебных пошлин и разных сборов (128 проц.), но по своему размеру эти поступления незначительны—всего лишь полмиллиона руб. Более слабо поступление местных доходов, с рыбных промыслов, с угодий, от земельных имуществ и реализации фондов. Годовое невыполнение этих поступлений составляет 337.000 рублей. Такое слабое поступление об'ясняется тем, что пастбищный сбор, целиком показанный в госбюджете, постановлением АзЦИК был передан в местный бюджет. Однако, нужно сказать, что в общем по отношению к годовому исполнению бюджета доходная его часть выполнена на 107 проц.

Расходная часть бюджета, благодаря достаточно налаженной работе казначейства, выполняется в размерах потребностей наших комиссариатов. Эта часть бюджета составляет 21.270.000 руб., из которых местный бюджет без Баку составляет в нынешнем году 18,5 милл. руб. Расходная часть местного бюджета выполнена в меньшем размере, чем доходная, что об'ясняется тем, что ряд мероприятий не оплачивается местами несмотря на то, что эти мероприятия указаны к проведению по местном бюджету.

Особенное плохое исполнение расходной части местного бюджета имеется по сельскому хозяйству. В то время, когда весь расход по сельскому хозяйству составляет 5,6 проц. ко всем остальным расходам, исполнение его показывает только 62 проц. к общему годовому назначению по этому виду расходов. Затем плохое выполнение расходной части бюджета наблюдается в отношении путей сообщения, народного образования и здравоохранения.

Бюджет местный в 1927-28 г. утвержден Совнаркомом в размере 15 милл. руб., из коих собственные доходы местного бюджета составляют 8.346.000 руб. (без Баку). Целый ряд таких доходов, которые играли в прошлом году доминирующую роль в местном бюджете, теперь постепенно теряют свое главное значение. Такой вид дохода, как сельхозналог, уступает теперь место отчислениям от государственных налогов. Расходная часть местного бюджета в 1927-28 г. без Баку составляет—15.400.000 руб.

БЮДЖЕТЫ УЕЗДНЫХ ГОРОДОВ

В общем бюджете уездов Азербайджана после Баку первое место занимает Гянджа, затем следуют: Куба, Сальяны, Нуха, Геокчай и, наконец, седьмое место занимает бюджет Ленкоранского уезда. По сравнению с прошлым годом общий рост бюджета Ленкоранского уезда составляет 17,7 проц.

Как исполнение местного бюджета за 11 месяцев, так и построение бюджета будущего года выявили ряд дефектов: недостаточная реализованность сметных предположений по неналоговым доходам, использование в внебюджетном порядке ряда доходов, поступающих в местный бюджет, невыполнение намеченных бюджетом мероприятий по удовлетворению культурно - хозяйственных потребностей страны».

Затем с докладом от Наркомздрава выступил т. Кадырлы.

Строящаяся Гянджа. Рабочий поселок на Гянджинской селекционной станции.

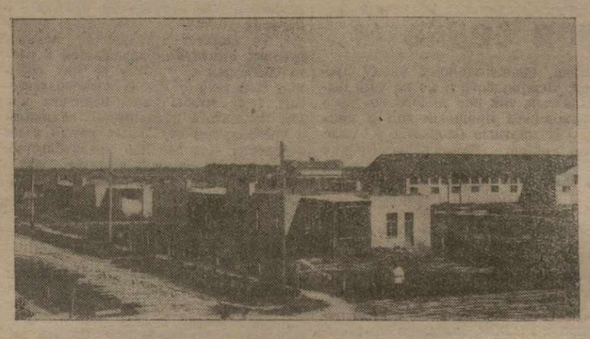

В короткий срок в Гяндже построен ряд фабрик и заводов (суконная фабрика, мыловаренно - маслобойный завод, заканчивается постройка ситце-набивной фабрики и т. д.). С постройкой новых фабрик возросло и число городского пролетариата — 20.000 членов профсоюзов.

С прошлого года приступлено к усиленному жилстроительству. Тогда же в городе была начата постройка рабочего поселка из 16 двухэтажных домов. Два из них закончены в начале этого года и заселены. Поселок решено расширить до 102 домов. Постройка его вошла в пятилетний план (1925—30 годов) жилстроительства Гянджи. Таким образом, весь пустырь по правой стороне дороги от города до вокзала застроится рабочими домами, а по левой стороне —фабриками и заводами (ситце-набивная, механ. завод и др.).

На ст. Гянджа производится постройка рабочего поселка из 10 домов исключительно для жел.-дор. рабочих и служащих. Там же недавно закончены постройкой 3 дома 2-х-этажа и вселены 32 семейства.

Строится дом советов из 32 комнат и дом крестьянина. Отремонтирован ряд караван-сараев.

Частное строительство развивается не менее усиленным темпом. Из поступивших в отд. местного хозяйства более 2.500 ходатайств об отводе участков земли под застройку, 900 удовлетворено; 600 участков уже застроены. В одном только приокзальном районе в течение последнего года выстроено 300 новых домов.

На помощь Крыму

АБХАЗСКИЕ КУРОРТЫ

СУХУМ, 27-IX. Ялтинские курорты запросили абхазское курортное управление о возможности распределения на курортах Абхазии 60-ти курортников. Абхазские курорты ответили согласием.

В ПОЛЬЗУ ПОСТРАДАВШИХ

БАКУ, 27-IX. (Зактаг). В профсоюзах открыт сбор в пользу пострадавших от землетрясения в Крыму. Первый взнос в 500 рублей поступил от ЦП союза совторгслужащих. Пленум Баксовета постановил немедленно перевести в помощь пострадавшим от землетрясения в Крыму 5.000 рублей.

Обезьяний питомник

СУХУМ, 26-IX. С пароходом «Пестель» прибыла последняя в этом году партия обезьян в количестве 22 экземпляров. Обезьяны приобретены в Гамбургском зоологическом парке.

В настоящее время ведутся переговоры о приобретении в Африке 3-й партии—10 пар шимпанзе. Привезенные обезьяны перенесли дорогу великолепно. Ранее прибывшие обезьяны освоились с местными условиями за исключением одной старой шимпанзе, умершей от неизвестных причин на прошлой неделе. Профессор Толбоки об'ясняет смерть причинами нервного порядка. За последнюю неделю обезьяна сильно тосковала, отказалась от пищи.

К первому октября закончатся работы по сооружению вольера, внутри которого окончено здание обезьянника. Начата постройка обезьяньей больницы, включающей в себя несколько изолированных одна от другой комнат. Воздвигнуты высокие решетчатые стены, покрываемые сетчатым потолком. Внутри вольера производится посадка деревьев, сооружается бассейн.

Из Москвы прибыла кино-экспедиция для производства зас'емки научного фильма быта обезьян: игр, кормежки, купания, прогулки и пр.

Наблюдается колоссальный наплыв экскурсантов, посещающих питомник.

Отпущены 40.000 руб. на работы по сооружению второго вольера в одну десятинку.

Курорты Абхазии зимой

Открытие 1 октября

Ожидается наплыв больных

В СУХУМЕ И ГАГРАХ

СУХУМ, 27-IX. Зимний сезон курортов Абхазии открывается 1 октября. В Сухуме будут функционировать санаторий имени доктора Полугородникова на 40 коек, рассчитанный исключительно для больных горловым туберкулезом, курортный санаторий «имени 4 марта» на 60 коек, рассчитанный на отдыхающих, курортный приемник - распределитель на 30 коек, курортная гостиница на 25 номеров. В Гаграх будут функционировать санаторий им. Рыкова, пансионат им. Сталина, две курортные гостиницы, поликлиника с рентгеновским кабинетом и лабораторией. В Гульрипше будут функционировать два санатория им. Ленина на 260 коек. В открывающемся сезоне ожидается большой наплыв больных.

ЗА ИСТЕКШИЙ СЕЗОН

ГАГРЫ, 27-IX. Закрывшийся летний курортный сезон в Гаграх прошел с большим оживлением. Жилфонд значительно повысился: в истекшем сезоне функционировали три дома отдыха, один санаторий, две курортные гостиницы, семь курортных дач. На оборудование курорта в течение сезона было израсходовано пятьдесят тысяч рублей. Курорт принял вполне европейский вид. Количество больных, прошедших на сезон (7.000 чел.), превышило прошлогоднее количество на 30 процентов.

САНАТОРИЙ ОГУДЗЕРЫ

СУХУМ, 27-IX. В местечке Гульрипши приступлено к восстановлению сожженного меньшевиками санатория Огудзеры. Восстановительные работы рассчитаны на 500 коек. Санаторий будет обслуживать невростеников, слабогрудых, больных костным туберкулезом. Восстановительная смета, утверждена в размере 477 тыс. рублей. Госбанком на работы отпущено 200.000 рублей. Окончание работ приурочено к будущему курортному сезону.

ЭЛЕКТРО-ЛЕЧЕБНИЦА

СУХУМ 27-IX. Отпущено 70.000 руб. на сооружение в Гаграх электро-лечебницы с углекислыми ваннами. Окончание постройки лечебницы будет приурочено к будущему летнему сезону.

Художник Машков в Эривани

ЭРИВАНЬ, 26-IX. В Эривань приехал художник И. И. Машков, профессор живописи Вхутесамаса. И. И. Машков предполагает написать несколько полотен, в том числе с Арарата.

Греческий посланник в Сухуме

СУХУМ, 26-IX. Совершая поездку по Черноморскому побережью, из Батума в Сухум прибыл полномочный министр и чрезвычайный посланник Греции в Советском Союзе г. Накос Папуриас. В Сухуме г. Папуриас был встречен членами правительства. Посланник пробудет здесь три дня, в течение которых предполагает ознакомиться с сухумской греческой колонией.

С'езды и конференции

5-ЫЙ С'ЕЗД ПРОФСОЮЗОВ АРМЕНИИ

ЭРИВАНЬ, 27-IX. (Зактаг). Постановлением пленума Совпрофа пятый с'езд профсоюзов Армении будет созван в ноябре.

**КОНФЕР

ЗАКАВКАЗСКАЯ ДЕРЕВНЯ

Строительство новой деревни

Упорно, настойчиво, не покладая рук, строит новую деревню советская власть.

Справедливо расценивая трудовое крестьянство в качестве революционного класса, а сельское хозяйство — как сырьевую базу социалистической промышленности, наша партия и советы не щадят сил и средств для развития сельского хозяйства, поднятия благосостояния деревни, материального и культурного уровня крестьянской массы.

Рабоче - крестьянская власть в первую же очередь осуществила вековое чаяние трудового крестьянства—сделала его полновластным хозяином земли, окончательно и бесповоротно избавила от помещичьей кабалы.

Аграрная революция дала особо разительные результаты в условиях нашего малоземелья, доходящего почти до полного безземелья. Если до советской власти лишь 6,2 проц. земель Грузии принадлежало крестьянству, ныне в распоряжении крестьян находятся почти все 100 проц. земельной площади, за исключением лесов государственного значения и около 14 тыс. дес. земельной площади совхозов, опять-таки являющихся народным достоянием, призванным, главным образом, обслуживать нужды того же крестьянства.

Массу трудов и энергии пришлось положить рабоче - крестьянскому правительству на поднятие благосостояния деревни, сильно расшатанного в годы империалистской и гражданской войн, на восстановление и развитие сельского хозяйства, — и чем безотраднее было положение в момент провозглашения советской власти, тем рельефнее выступают теперь наши достижения.

В настоящее время процесс восстановления довоенного уровня сельского хозяйства следует, в общем, считать законченным. Местами имеется даже некоторый плюс. Так, в области полеводства довоенная норма превзойдена на 4,4 проц., по техническим же культурам мы перевалили ее на 16,8 проц. Общее количество скота, по сравнению с довоенным положением, увеличилось на 11,8 проц.

При таких условиях мы вплотную подошли к проблеме — дальнейшее развитие сельского хозяйства направить в сторону его рационализации и реконструкции на социалистических основах, в качестве базы для развития советской промышленности.

Сообразно с общими хозяйственными и политическими задачами, стоящими перед страной советов, работа на сельско - хозяйственном фронте, строительство новой деревни идет в направлении рационализации, по руслу внедрения, укрепления, максимального развертывания коллективно-хозяйственных форм.

Как в советских хозяйствах, являющихся главными рассадниками сельско-хозяйственной культуры, очагами, проводящими методы рационального хозяйствования, так и в массе крестьянских хозяйств идет лихорадочная работа по реконструкции и индустриализации, по замене устаревших методов и форм хозяйства новыми, более совершенными формами и методами.

Еще недавно повсеместно распространенные буквально до - адамовских времен орудия обработки земли заменяются более усовершенствованными. Там, где еще недавно восемь—девять пар быков и буйволов с трудом тянули прадедовский плуг, теперь весело тарахтит трактор, легко и непринужденно взрывая глыбы послушно под мощными ударами «железного быка» ложащейся целины.

Уже ввезено в Грузию 47 тракторов. В дальнейшем, при исключительно живом отклике со стороны крестьянства, дело тракторизации нашей деревни несомненно пойдет еще быстрее. А, ведь, каких-нибудь пять—шесть лет тому назад деревня даже не знала, что такое трактор!

Тем же темпом идет вообще машинизация деревни, деревня постепенно насыщается усовершенствованными с.-х. машинами и орудиями. Этому немало способствует все усиливающаяся работа машино-прокатных пунктов, недавно организованной центральной ремонтной мастерской Наркомзема и т. п.

Параллельно идет массовая работа по снабжению населения улучшенным племенным и семенным материалом—в разных местах организуются случные пункты, население снабжается сортовыми семенами, вводится институт крестьян-опытников, на чьих участках проверяются новые семена и методы их выращивания для последующего внедрения в крестьянский обиход.

Наши достижения в области снабжения деревни племенным, посадочным и прививочным материалами, особенно филоксеро-устойчивой лозой, поистине рекордны. Продуктивность наших питомников, по сравнению с жалкими итогами работы питомников до-советского периода, увеличивается буквально не по дням, а по часам, выражаясь в миллионных цифрах.

Одновременно принимаются меры для широкой переработки продукции крестьянских хозяйств на маслодельных и сыроваренных заводах, плодосушильнях, общественных погребах и т. п. Наши народные имения также занимаются массовой переработкой крестьянского сырья, давая последнему выгодный сбыт и широкое распространение.

При всем этом, учитывая исключительную роль коллективных форм хозяйства, как социалистического элемента нашей действительности, советская власть все главнейшие мероприятия по сельскому хозяйству направляет по коллективному и кооперативному руслу, всемерно содействуя развитию коммун, артелей, машинных товариществ и других коллективных объединений, а равно возможно широкому кооперированию крестьянства.

Считаясь с процессом расслоения деревни, рабоче-крестьянское правительство в заботах о поднятии уровня бедняцких и середняцких хозяйств направляет свою классовую политику в деревне в сторону наибольшего благоприятствования именно этим слоям крестьянства.

И в области сельско-хозяйственного кредита эта линия проводится твердо и неуклонно. Кредитуются, в первую очередь, бедняцкие и середняцкие хозяйства, им же предоставлен целый ряд льгот по землеустройству, землепользованию, семеноснабжению и т. п.

К строительству новой деревни Советская власть привлекает все живые культурные силы деревни, в первую очередь, передовое крестьянство и особенно наиболее отзывчивую крестьянскую молодежь, руководимую ЛКСМ.

Нашу молодежь, надо отдать ей справедливость, вполне уже осознала всю важность работы на сельско-хозяйственном фронте, ринулась на эту работу со всем своим молодым энтузиазмом, стремительностью и самоотверженностью. Здесь мы имеем надежный оплот, верного союзника при осуществлении всех наших мероприятий.

Такова, в общем, картина строительства у нас новой деревни, главнейшие вехи, наметившиеся в процессе проделанной уже работы, по которым должна пойти, все углубляясь и расширяясь, дальнейшая работа.

Верим, что наша последующая работа на с.-х. фронте будет еще более продуктивна, даст еще более существенные достижения.

А. ГЕГЕЧКОРИ.

Землеустройство в лорийской деревне

Землеустройство в Лори-Бамбакском уезде фактически началось в 1923 году. Прежде всего, был ликвидирован спор между селами, точно выяснено количество удобной земли и была установлена норма наделов, соответственно формам сельского хозяйства. Так в скотоводческих участках норма определена от ½ до 3 десятин, а в районах со смешанными формами хозяйств—от ½ до 1½ десятины. В тех районах, где есть условия, способствующие переходу к пчеловодству, садоводству и возведению трудоемких культур, наделы колеблются от ¼ до 1 десятины.

Межудеселенное землеустройство закончено уже несколько лет, а внутриселенное ныне заканчивается.

Пастбищное устройство для скотоводческого уезда, каким в значительной степени является Бамбак-Лорийский, являлось также одной из главнейших предпосылок для сельско-хозяйственного под'ема уезда. Как предварительная работа, была приведена в известность площадь пастбищ и выяснено количество скота как местного, так и пригоняемого, и на основании этих данных составлен план устройства пастбищ. План этот уже приводится в исполнение. Устройство к данному моменту закончено. Чтобы окончательно избежать в будущем всяких споров и трений, к работе были привлечены представители уездов как Армении, так и соседних республик, откуда кочевниками пригонялся скот.

Лесоустройство. Выделены и переданы крестьянству леса местного значения и окончательно установлены границы между лесом местного и республиканского значения. Былые споры между крестьянами и об'ездчиками сократились до минимума, каждый из них знает свой лес. Очередным этапом лесоустройства, в широком смысле этого слова, является охрана леса. Опаснейшие его вредители — население зимовников, оставшихся еще в лесах. В этом году снято несколько зимовников и, самое главное, из сосняка Люля Карак, Гергерской дачи, где теперь представилось возможным вести рациональное лесное хозяйство.

Б. М.

Тюркская деревня. Хив'нский район. Косарь.

За плановую работу

Выгодность и плодотворность плановой работы, о чем в свое время спорили не мало, уже становятся ясными для любого рядового работника тэмского и сельсовета. Планы работ составляются даже для секций тэмсоветов и сельсоветов, не говоря уже об уездных и тэмских исполкомах.

Агитация и пропаганда за плановую работу дали положительный результат, теперь нужны агитация и пропаганда за качество плана.

Нередки случаи, когда не выдержанный план, составленный без учета реальных возможностей и средств, вместо пользы приносит вред. Несмотря на это, на качество плана не обращено надлежащего внимания. Очень часто планы составлены наскоро, без учета материальных и культурных средств, и начатое дело приостанавливается на полдороге: план громоздок, переполнен общими фразами в роде: «усилить работу, принять соответствующие меры», «расширить» и т. д. Нередки и такие случаи, когда план, в выполнимости которого сомневается даже само учреждение, остается без изменения, а в конце срока плана получается невыполнение программы на 50 и больше процентов. Подобные «планы» дискредитируют саму идею плановости.

Бывают и такие случаи, когда план разрабатывается так «детально», что он связывает деятельность аппарата. Для примера возьмем квартальный календарный план Шорапанского исполкома. Этот план рассчитан на 3 месяца (июль, август и сентябрь), составлен на 43 страницах, утвержден президиумом уездного исполкома. План намечает, какие вопросы должны стоять на заседаниях президиума в июле, августе и сентябре (приводится число, когда должно происходить заседание). По этому плану, например, 30 сентября на заседании президиума должны стоять следующие вопросы: 1) отчет работы земотдела исполкома, 2) рассмотрение протоколов оргсовещания и 3) отчет работы Чхарской больницы.

Неужели кто-нибудь серьезно мог думать, что в продолжение 3—4 месяцев жизнь не изменит этого порядка. Заинтересовавшись этим вопросом, мы сличили порядок, намеченный планом, с порядком дня заседаний президиума, состоявшихся в июле и августе, и оказалось, что вопросы, намеченные в плане, почти не ставятся ни они тонут среди других, иногда очень серьезных вопросов, выдвинутых жизнью, но не вошедших в план.

Не лишено интереса еще одно обстоятельство: план предусматривает, например, где должен находиться тот или иной техник, допустим, 27 сентября в 11 час. дня, а дальше автор плана пишет: «Строго запретить техникам, за исключением означенных дней, посещать тэми для работы, ибо это вызовет нарушение плана». А что будет при случаях, если техник «в означенные дни» не сумеет посетить тэми не по суб'ективным причинам, а, допустим, по болезни по случаю командировки, стихийных бедствий, или в отведенные для тэми дни техник не сумеет закончить свою работу в другом месте?

В одном из протоколов Зугдидского исполкома в части постановления мы читаем:

«Принять энергичные меры для вовлечения в кооперацию всех 100 проц. населения»... «Принять все меры, законом предусмотренные, для сбора до конца хоз. года всех недоимок по налогам». Главное внимание обратить на дело реализации облигаций внутреннего займа»... «Принять все меры для соответствующего ремонта школ»... «Принять всяческие меры для стопроцентного проведения дорожной кампании». Никто не скажет, что это—ненужное постановление, но смело можно сказать, что вспомнить обо всем этом в один день —значит работать без плана или иметь такой план, который не увязан ни с чем. Все эти постановления, имеющие прямое или косвенное отношение к денежным ресурсам крестьян, можно было рассмотреть в разное время по частям, а не в один день, сразу, «с плеча»... Это—не решения, а отписки...

Еще хуже обстоит дело, например, в Орпирском тэми (Кутаисского уезда). Там подряд проведено восемь самообложений для покрытия расходов по разным нуждам тэми. Не собрав денег для одной цели, население самооблагалось для другой и в результате получилось 6 денежных самообложений на сумму 10.080 р. и 2 самообложения натурой.

Нетрудно представить положение крестьянина, когда к нему в продолжение одного дня могут явиться 8 раз разные лица, требующие уплаты денег. Такая «плановая» работа может дать не только отрицательный материальный эффект, но и политический (к счастью, таких исполкомов немного).

Для улучшения качества планов работ необходимо: на основании наказа разработать годовые ориентировочные планы; основываясь на годовых планах, разрабатывать квартальные; квартальные планы разбивать на отдельные промежутки времени и составлять календарные программы; изжить бесодержательные фразы в планах; план строить на средний темп работы; составление планов строго основывать на экономических и культурных возможностях района, не увлекаясь «самообложенческим» настроением; планы тэмисполкомов увязывать с планами уездных исполкомов и их отделов; неразрешенные вопросы переносить в планы последующего периода; вышестоящим органам контролировать выполнение плана; установить составление плана на одинаковые промежутки времени для уездных и тэмских исполкомов.

Н. КАЖДАЯ.

Крестькомы в Тифлисском уезде

За последнее время работа крестьянских комитетов общественной взаимопомощи в Тифлисском уезде стала хромать. Нарушилась планомерная и плодотворная работа, налаженная за предыдущие годы. В работе замечен некоторый застой и растерянность.

Ухудшение работы объясняется главным образом, тем, что крестькомам было предоставлено право торговли. Крестькомы организовали столовые, которые, не выполняя своего прямого задания, превратились фактически в духаны.

Как известно, крестькомам вначале было категорически запрещено иметь торговые заведения и было установлено добровольное членство. Эта мера безусловно внесла здоровое начало в работу крестькомов, но вместе с тем, лишившись права торговать, крестькомы лишились источника доходов.

В этом отношении крестькомам нужно оказать помощь—изыскать помощь — изыскать постоянный источник дохода, что в свою очередь должно быть связано с проявлением самодеятельности со стороны комитетов взаимопомощи. Наилучшим способом разрешения этого вопроса мы считаем передачу крестькомам для коллективной обработки фондовых земель.

В настоящее время крестькомы пользуются слабым вниманием со стороны местных организаций и уездного центра. Многие крестькомы не имеют даже мало-мальски сносного помещения. Работа по вовлечению крестьян в общества поставлена слабо. Необходимо усилить эту работу. Что касается руководства работой крестькомов, то ясно, что один инструктор на 60—70 о-в взаимопомощи более, чем недостаточен.

Буе.

В заботах о деревне

Помните: «Вот парадный под'езд»... и т. д.? Здесь тоже есть самый настоящий парадный под'езд, с колонками, с тяжелыми дверьми, с широкой ступенькой и с яркой и красивой вывеской.

Но около этого под'езда не снимают шапок, не стоят, понурившись, переминаясь с ноги на ногу. В этот под'езд корявые, с запыленными хурджинами, в грязных чустах, рваных чохах крестьяне со всех концов Грузии входят смело и уверенно, ибо это «Центральный дворец крестьянина», их собственный дом, созданный и оборудованный для них.

И таких домов много в Союзе. Они разбросаны по уездам, стоят на людных улицах главных городов республик и областей. В одной Грузии их — семь: в Тифлисе, Кутаисе, Озургети, Сенаки, Зугдиди, Телави, Сигнахе. Все они делают одно дело: упорно работают над созданием новой деревни настойчивым напитыванием приезжих крестьян новыми для них знаниями по сельскому хозяйству, по лесоводству, санитарии, строительству и т. д., всевозможной помощью им в тех маленьких, но животрепещущих делах, с которыми приезжает в город деревня.

Немного статистики. В тифлисском доме 37 комнат, а в них 190 кроватей. За август этого года в доме остановились 1.124 чел., переночевавших 3.136 ночей. Из них было 984 крестьянина и 144 крестьянки. 58 проц. из них явились по земельным делам, 12 проц. по вопросам сельского хозяйства, 5 проц.—батраки,—выяснить жгучие дела с заработной платой, 6 проц.—с жалобами административного характера и т. д. 932 чел. прошло через баню и дезинфекцию 9 раз шло кино и на нем присутствовало 1.300 крестьян, и т. д., и т. д. В доме есть бесплатная юридическая консультация, обязательный медицинский осмотр и бесплатная медицинская помощь, столовая, баня, двор для арб, читальня, комната для отдыха, лекционный зал, парикмахерская, в которой бедняцкие не платят ничего, а остальные 10 коп. В доме пишутся прошения и заявления, с обязательной припиской — «просьба сообщить ответ» — для учета результатов. И, наконец, тут же при доме — большой сел.-хозяйственный музей, с плугами, инструментами, образцами семян и растений, плакатами для демонстраций лучших способов ведения хозяйства, боронами, с отделением санитарии и гигиены — опять с бесчисленными плакатами, анатомическими картинами, волшебным фонарем и т. д.,—и небольшой военный уголок. Кажется, ничто не забыто!

Вот выдержки из книги, в которую крестьяне записывают свои отзывы.

Крестьянин - мегрел Зугдидского уезда. И. Кобалия пишет:

— До тех пор, пока сам не попал в дом, не верил, что он есть. Многому научился здесь, а, ведь, мне 70 лет. Теперь смогу внести много хорошего в свое хозяйство.

Другой крестьянин-гурец, К. Чъуасели, записывает:

— Я приехал по личным делам и был удивлен, так все чисто и какие заботы о крестьянах. Я хотел бы, чтобы все крестьяне бережно относились к вещам в доме, ибо вижу, что это их.

И, наконец, в дом пришли 6 кахетинцев.

— Откуда вы? Кто вам сказал о доме?

— Здесь был один наш. На сходе рассказал, что его лечили и его учили. Мы тоже хотим!

Так здесь ведется большое дело стройки новой деревни.

А. БЕКИН.

Дом крестьянина в Тифлисе. Фасад и главный под'езд.

Общественность и система с.-х. кредита

Покушение на критику общественности в системе с.-х. кредита

Статья гр. Захарова «Общественность в системе с.-х. кредита» («Заря Востока» № 1542) в части своей, касающейся с.-х. кооперации Азербайджана, обставлена не совсем приемлемыми для подобных операций фактами, а затем и следствием с потугами на критику общественности в системе с.-х. кредита. Общественность — один из главных факторов в нашей жизни—вынуждает вынесенные автором факты дать в том виде, в каком они, действительно, выглядели до «критики» и «выводов».

1) Акт ревизии Нидзжского с.-х. кред. т-ва, вызвавший у инструкторской коллегии орготдела Кейбирлиги «столь торжественное», в оценке автора, постановление, был исключительным, из ряда вон выходящим актом, с редким уменьем, полнотой, толково и деловито выявившим все стороны деятельности т-ва, составленным ревизионной комиссией самого т-ва, выборными представителями кооперированных масс, и «торжество» нашей коллегии, состоявшей из инструкторов орготдела поборников общественности, вполне уместно и современно; также уместно и их приветствие активности масс, ее самодеятельности и деловому подбору избранников для контроля работы т-ва.

2) Три с половиной сотни кооперативных точек обслуживается Кейбирлиги и закрывать глаза общественности на выявляемые ненормальности в период роста этих точек (низовых кооперативов) — значит покушаться на нее (на кого? на общественность?!) с неподобными «средствами». Что это значит? Выходит, что мы закрываем глаза общественности. Но не будем пользоваться явной беспомощностью орготдела Кейбирлиги в изложении своих мыслей. Надо полагать, что авторы этого опровержения хотели сказать следующее: дефекты и прямые безобразия, подобные легерским, неизбежны в первоначальный период роста кооперативных организаций, и если печать забывает об этом, освещая эти безобразия, то она оказывает плохую услугу общественности.

К этому вопросу мы вернемся в конце. А сейчас—о том, что «поборники» общественности заметили в нашей статье и что они обошли молчанием.

Специально отметим, что нам неизвестны обороты Лянского т-ва, мы все же взяли под сомнение чрезмерно большую абсолютную сумму его расходов. Опровергатели с явным удовольствием сообщают, что обороты у Лянского т-ва велики (каковы именно?), но прибавляют, что «расходы т-ва не находят у нас, в нашей системе, сочувствия и значительно урезаны». Так, значит, мы были правы в оценке расходов Лянского т-ва?

Не забывает орготдел Кейбирлиги разъяснять характер бесплатного отопления и освещения, предоставляемого служащим Лянского т-ва. Не обходится молчанием наше утверждение, что Лянское т-во ведет заготовки через агентов — «от'явленных спекулянтов, известных всему населению» члены товарищества подозревают связь председателя правления со спекулянтами», как сказано в материалах обследования т-ва. Обойден молчанием ряд других фактов, имеющих более серьезное общественное значение, чем вопрос о бесплатном освещении.

Но дело, конечно, не в том, верен или не верен тот или иной отдельный факт в целой серии их, опубликованной нами. Все эти факты — только иллюстрация к основному положению, выдвинутому нами: что в **практике наших кредитных товариществ пока еще отсутствуют самые примитивные проявления общественной самодеятельности кооперированных крестьянских масс.** Во всех обследованных товариществах «ревизионные комиссии абсолютно бездействуют», как сообщается в материалах обследования. Но бездействуют не только ревизионные комиссии, а обычно и советы, и даже сами правления. Как видно, во многих товариществах дела вершит единолично председатель правления.

Вот **по этому основному вопросу орготдел Кейбирлиги в своем ответе не обмолвился ни одним словом.** А между тем ответ этот составлен в таком духе и написан таким тоном, будто вокруг с.-х. кредитных товариществ уже действует правильно организованная живая общественная самодеятельность, и только мы «покушаемся на нее с неподобными средствами».

Если по этому основному вопросу «поборники общественности» из Кейбирлиги предпочитают молчать, то **мы можем сообщить новые факты в подтверждение нашего вывода.** Недавние акты ревизионного обследования семи товариществ в Армении — Караклисского, Делижанского, Амамлинского, Севкорского, Красносельского, Елеиовского и Степанаванского — констатируют **«полное отсутствие деятельности советов и ревизионных комиссий». В одном т-ве председателем совета, членом правления и председателем ревизионной комиссии оказались даже не члены т-ва; в другом — среди членов обнаружена солидная группа мелких торговцев.**

Имеем ли мы основание указать, что «вопрос о пробуждении и организации кооперативной общественности вокруг сел.-хоз. кредит. товариществ должен быть поставлен в упор»?

Горькая обида, которой пропитан ответ Кейбирлиги, может быть об'яснена только тем, что ответственность за общественное содержание и направление в работе кредитных товариществ лежит, конечно, на орготделе Кейбирлиги. Но разве мы не подчеркивали, что об'ективные условия для развертывания этой работы вокруг кредитных товариществ трудны? Теперь мы видим, что не учли еще одного важного обстоятельства: слабость орготдела самого Кейбирлиги, — слабость, столь убедительно, к сожалению, продемонстрированную в опубликованном выше письме.

Тем с большей настойчивостью будем мы привлекать общественное внимание к проблеме пробуждения и здоровой организации кооперативной общественной самодеятельности в деревне.

Д. ЗАХАРОВ.

„Поборники общественности" из Кейбирлиги

Менее всего можно было ожидать, что от орготдела Кейбирлиги будет получен подобный отклик на статью об общественности в системе сел.-хоз. кредита. Какую цель преследует Кейбирлиги своим ответом, который мы печатаем без всяких изменений? — Опровергнуть факты, которые правдивались в нашей статье? Дать им иное освещение? Доказать, что факты эти случайны, нехарактерны, что кооперативная общественность вокруг сел.-хоз. кредитных товариществ выявлена, организована и оказывает решающее влияние на всю работу товариществ?

«Опровергательный» напор на фактическое содержание нашей статьи как будто-бы очень силен. «Статья обставлена не совсем приемлемыми для подобных операций фактами», — не совсем грамотно пишет орготдел Кейбирлиги, и в заключение советует «исходить из менее сомнительных сведений, дабы избежать выводов той же ценности».

В ответном письме Кейбирлиги перечислены **только некоторые из фактов,** на которых была основана наша статья, **и только один из них опровергается** — о юбках и лифчиках. Насколько действительно это опровержение, — не будем сейчас спорить, но оговоримся, что все факты были взяты нами из официальных материалов обследования сел.-хоз. кредитных товариществ.

Таким образом, **помимо этого единственного, условно-спорного факта,** все остальное фактическое содержание нашей статьи может быть разделено на две части: **одни факты Кейбирлиги прямо подтверждает, а о других умалчивает** т. е., очевидно, не возражает против их действительности. Но интересен самый отбор фактов, на которых останавливают свое внимание «поборники общественности» из Кейбирлиги, и сопроводительные примечания к этим фактам.

Так, мы писали о безобразиях в Легерском кредитном товариществе. Очень хорошо, как пишет Кейбирлиги, что дефекты в работе правления Легерского т-ва нашли у Кейбирлиги должную критику и оценку, и правление т-ва в полном составе предано суду. Но с какой целью при этом «запавается» такая фраза: «закрывать глаза общественности на выявляемые ненормальности в период роста этих точек (низовых кооперативов) — значит покушаться на нее (на кого? на общественность?!) с неподобными средствами». Что это значит? Выходит, что мы закрываем глаза общественности. Но не будем пользоваться явной беспомощностью орготдела Кейбирлиги в изложении своих мыслей. Надо полагать, что авторы этого опровержения хотели сказать следующее: дефекты и прямые безобразия, подобные легерским, неизбежны в первоначальный период роста кооперативных организаций, и если печать забывает об этом, освещая эти безобразия, то она оказывает плохую услугу общественности.

К этому вопросу мы вернемся в конце. А сейчас—о том, что «поборники» общественности заметили в нашей статье и что они обошли молчанием.

Специально отметим, что нам неизвестны обороты Лянского т-ва, мы все же взяли под сомнение чрезмерно большую абсолютную сумму его расходов. Опровергатели с явным удовольствием сообщают, что обороты у Лянского т-ва велики (каковы именно?), но прибавляют, что «расходы т-ва не находят у нас, в нашей системе, сочувствия и значительно урезаны». Так, значит, мы были правы в оценке расходов Лянского т-ва?

Не забывает орготдел Кейбирлиги разъяснять характер бесплатного отопления и освещения, предоставляемого служащим Лянского т-ва. Не обходится молчанием наше утверждение, что Лянское т-во ведет заготовки через агентов — «от'явленных спекулянтов, известных всему населению» члены товарищества подозревают связь председателя правления со спекулянтами», как сказано в материалах обследования т-ва. Обойден молчанием ряд других фактов, имеющих более серьезное общественное значение, чем вопрос о бесплатном освещении.

Но дело, конечно, не в том, верен или не верен тот или иной отдельный факт в целой серии их, опубликованной нами. Все эти факты — только иллюстрация к основному положению, выдвинутому нами: что в **практике наших кредитных товариществ пока еще отсутствуют самые примитивные проявления общественной самодеятельности кооперированных крестьянских масс.** Во всех обследованных товариществах «ревизионные комиссии абсолютно бездействуют», как сообщается в материалах обследования. Но бездействуют не только ревизионные комиссии, а обычно и советы, и даже сами правления. Как видно, во многих товариществах дела вершит единолично председатель правления.

Вот **по этому основному вопросу орготдел Кейбирлиги в своем ответе не обмолвился ни одним словом.** А между тем ответ этот составлен в таком духе и написан таким тоном, будто вокруг с.-х. кредитных товариществ уже действует правильно организованная живая общественная самодеятельность, и только мы «покушаемся на нее с неподобными средствами».

Если по этому основному вопросу «поборники общественности» из Кейбирлиги предпочитают молчать, то **мы можем сообщить новые факты в подтверждение нашего вывода.** Недавние акты ревизионного обследования семи товариществ в Армении — Караклисского, Делижанского, Амамлинского, Севкорского, Красносельского, Елеиовского и Степанаванского — констатируют **«полное отсутствие деятельности советов и ревизионных комиссий». В одном т-ве председателем совета, членом правления и председателем ревизионной комиссии оказались даже не члены т-ва; в другом — среди членов обнаружена солидная группа мелких торговцев.**

Имеем ли мы основание указать, что «вопрос о пробуждении и организации кооперативной общественности вокруг сел.-хоз. кредит. товариществ должен быть поставлен в упор»?

Горькая обида, которой пропитан ответ Кейбирлиги, может быть об'яснена только тем, что ответственность за общественное содержание и направление в работе кредитных товариществ лежит, конечно, на орготделе Кейбирлиги. Но разве мы не подчеркивали, что об'ективные условия для развертывания этой работы вокруг кредитных товариществ трудны? Теперь мы видим, что не учли еще одного важного обстоятельства: слабость орготдела самого Кейбирлиги, — слабость, столь убедительно, к сожалению, продемонстрированную в опубликованном выше письме.

Тем с большей настойчивостью будем мы привлекать общественное внимание к проблеме пробуждения и здоровой организации кооперативной общественной самодеятельности в деревне.

Д. ЗАХАРОВ.

Основные задачи в области сельского хозяйства ЗСФСР

Восстановительный процесс в области сельского хозяйства Закавказья почти уже закончен. По всем видам сельского хозяйства мы не только подошли к довоенному периоду, но в некоторых местах даже перешагнули этот уровень, хотя наряду с этим следует отметить и кое-какое отставание по некоторым культурам (виноград). Период реконструкции, который наступил во всем народном хозяйстве, вступает в свои права и в области сельского хозяйства. Необходимости же этой реконструкции и вообще реорганизации сельского хозяйства особо остро чувствуется в Закавказьи, стране, страдающей острым малоземельем; здесь крестьянское хозяйство заметно дефицитно и не в состоянии прокормить крестьянское население, благодаря чему громадное количество избыточного населения вытесняется в города, обогащая рынки труда массовым предложением неквалифицированного труда.

Площадь вообще под посевами может быть в дальнейшем еще расширена на несколько процентов, но, естественно, этот количественный рост скоро должен окончательно остановиться из-за отсутствия свободных, годных для сельского хозяйства земель. И вот тут встает задача: какими путями и способами поднять сельское хозяйство, его рентабельность?

Правда, некоторое количество избыточного сельского населения будет впитано нашей развивающейся промышленностью, но основная масса этого населения все-же должна задерживаться в деревне, так как в городе она не сможет найти применения своего труда.

С другой стороны, индустриализация страны, проводимая по двум основным линиям—использование природных богатств страны и переработка продукции сельского хозяйства,—пред'являет к сельскому хозяйству требование создать прочную сырьевую базу для нее на месте.

Поэтому основной задачей дальнейшего развития сельского хозяйства должно быть *увеличение площади технических и ценных культур, являющихся более рентабельными* для крестьянского хозяйства, с одной стороны, и крайне необходимыми, как сырье, для нашей промышленности. Такая тенденция уже наметилась довольно ясно. Площадь посева хлопчатника равнялась в ЗСФСР в 1913 г. 127,5 тыс. десятин. В годы войны и революции кривая начинает неуклонно падать, дойдя в 1923 году до 17,3 тыс. десятин. Однако, с этого года посевная площадь под хлопчатником начинает увеличиваться и в 1926 году доходит до 117,7 тыс. десятин, при чем здесь довоенный уровень даже перешагнули Азербайджан (97,9 тыс. десятин против 81,7 тыс. дес.) и Грузия (8,1 тыс. десятин против 7,5 тыс. дес.). Площадь табачных плантаций с 10.125 десятин в 1913 году дошла до 14,040 десятин в 1926 году, а сбор — с 580 тыс. пуд. до 768,1 тыс. пудов. Площадь чайных плантаций с 818 десятин в 1913 году доходит до 1224,5 дес. в 1926 году, а сбор за это же время с 1.355 тыс. фунтов доходит до 2.071.361 фунта. Сбор сырых коконов в 1913 году равнялся 275 тыс. пуд. В годы войны и революции и эта культура падает (до 23 тыс. пуд. в 1919 году). Однако, с 1922 года она начинает постепенно восстанавливаться и доходит до 269,5 тыс. пуд. Наш Союз, являясь преимущественно сельско - хозяйственной страной, всегда оказывал и оказывает свое влияние на развитие сельского хозяйства Закавказья. Это влияние, главным образом, отражается на развитии зерновых культур. Дешевый кубанский хлеб, проникая на рынки Закавказья, тем самым определяет развитие некоторых отраслей сельского хозяйства. Ценные технические культуры, как более рентабельные, стали постепенно вытеснять мало рентабельные культуры.

Развитие технических культур и создание подходящих условий для их реализации не только помогут сделать крестьянское хозяйство бездефицитным или менее дефицитным, но создадут прочную сырьевую базу для нашей промышленности. Однако, следует отметить, что в этом году кое-где, несмотря на такое крупное значение технических культур, последние все-же претерпели некоторый кризис. Например, в Грузии сильно понизилась посевная площадь под хлопком и табаком. Основная причина — неблагоприятные условия их реализации. Табак в Восточной Грузии не мог найти необходимого сбыта. Пришлось сократить посевную площадь. Хлопок в Борчалинском и Караязском районах также находился в неблагоприятных условиях. Обработка одной десятины крестьянину обходится до 168 руб., если считать затраченный труд и капитал по нормальной стоимости, выручал же он с десятины 140 руб. В общем хлопок оказался дефицитным для хлопкороба. Повышение цены на хлопок-сырец, конечно, тяжело отразится на нашей текстильной промышленности, но, чтобы хлопок сделать для хлопкороба рентабельным, актуальное значение приобретают здесь вопросы орошения полей, снабжения хлопкоробов пшеницей и мануфактурой на приемлемых условиях и т. д.

Следующая задача в области сельского хозяйства должна сводиться к *рационализации производства зерновых культур* как, например, улучшение обработки почвы, подбор семян, расширение площади под другими пропашными культурами (картофель), опыты плодосменного севооборота и т. д. Здесь наша задача сводится к *увеличению продукции*, или, вернее, количественный рост посевной площади должен уступить место качественному росту в сельском хозяйстве, увеличению урожайности.

Мы до сих пор обрабатывали землю допотопными орудиями сельского хозяйства. Необходима машинизация сельского хозяйства, изучение применения тракторов в наших условиях, организация ремонтных мастерских для них, подготовка трактористов, целесообразное распределение тракторов по крестьянским об'единениям и т. д. В 1927-28 году по плану намечен ежемесячный выпуск в нашем Союзе по 100 тракторов, при чем продажа их будет происходить на весьма льготных условиях, в особенности для коллективов с преобладающим бедняцким составом. Общая сумма кредита по плану снабжения тракторами, запасными частями, ремонтным оборудованием определена на 1927-28 г. приблизительно в 6,5 милл. рублей, и органам земледелия надлежит здесь проявить максимум внимания, чтобы тракторизация нашей деревни носила плановой характер и чтобы тракторы были рационально использованы.

Дальше. Виноградарство в Закавказьи занимает солидное место. Его продукция в 1913 году составляла 23,7 милл. руб., а в 1925-26 г.—16,7 милл. руб. В некоторых районах виноградники гибнут от филоксеры. Этот бич виноградников наносит крестьянскому хозяйству в районах виноградарства крупный ущерб. Болезнь виноградников, депрессия на винном рынке и ряд других причин содействовали сокращению виноградников у нас. С 95,5 тыс. десятин в 1909—1913 г. г. площадь под виноградниками дошла до 72 тыс. дес. в 1926 году.

Здесь необходимо *усиление питомников и маточников филоксероустойчивых лоз, чтобы восстановить и сохранить эту ценную культуру.* Вместе с тем необходимо принять меры для изжития депрессии на винном рынке, которая сильно мешает развитию виноградарства у нас. Нужно серьезно проработать ряд вопросов, разрешение которых могло бы ослабить эту депрессию, а именно: продвижение наших вин на новые рынки, пересмотр акциза и железнодорожного тарифа, усиление финансирования винозаготовляющих организаций и т. д. Вообще реализация продуктов сельского хозяйства у нас протекает в далеко не благоприятных условиях. Не только вино не находит сбыта, но и другие предметы (табак, овощи, фрукты) плохо продвигаются на рынки. Органам земледелия вместе с торгующими и кредитными организациями придется наметить и осуществить ряд неотложных мероприятий, могущих содействовать реализации крестьянской продукции.

В деле дальнейшего развития промышленного плодоводства и рационального использования получаемой продукции садоводства активное значение приобретают вопросы расширения переработки плодов и овощей на месте (устройство плодосушилен, консервных заводов и т. д.). Наша линия здесь на 1927-28 год должна сводиться к увеличению товарности и охвата сельско-хозяйственной продукции. Это требуется именно для реализации директивы последнего пленума ЦК и ЦКК ВКП (б) о необходимости накопления государственных резервов хлеба, сырья и прочих сельско-хозяйственных продуктов, что, конечно, невозможно без увеличения товарности и планового охвата сельско-хозяйственной продукции.

Чай и субтропические культуры, являющиеся высоко рентабельными для крестьянского хозяйства и имеющие общесоюзное значение (в особенности чай), требуют дальнейшего развития. Расширение питомников цитрусовых насаждений в целях удовлетворения громадного спроса со стороны населения на привитой материал цитрусовых насаждений (в Аджаристане, Гурии) должно стать предметом особой заботы органов земледелия.

Крупным фактором в развитии сельского хозяйства является *землеустройство*, которое у нас протекает медленным темпом. Чтобы сократить чрезвычайную дробность и чрезполосность, эту характерную особенность Закавказья, сильно препятствующую интенсификации сельского хозяйства в густонаселенных и малоземельных районах, необходимо усилить землеустройство. Некоторые уезды возбуждают ходатайство (в Грузии) о разрешении им привлечь дополнительно к правительственным средствам и крестьянские средства для усиления землеустройства. Это показывает, насколько сильно заинтересовано трудовое крестьянство в усилении землеустройства. Вопрос о привлечении крестьянских средств к этому делу нужно будет изучить серьезно.

Развитие промышленного скотоводства и молочного хозяйства и их рационализация тесно связаны с пастбищным вопросом. В Закавказьи имеется до 1.600 тыс. десятин земли, годной для зимних и летних пастбищ, которая нерационально используется населением, ведущим полукочевой образ жизни. Здесь, необходимо оросить значительную часть пастбищ и отвести их под разные культуры, чтобы уничтожить полукочевое хозяйство и перейти к более рациональному скотоводству в молочному хозяйству в средней и нагорной полосе. Улучшение скотоводства требует расширения сети случных пунктов, применения улучшенного ухода за скотом и ускорения работ по стандартизации продуктов животноводства.

Свиноводство и птицеводство у нас может иметь большое будущее, в особенности в Западной Грузии. Экспорт кукурузы, практиковавшийся раньше, стал перетабельным. Не только на гамбургском рынке, но даже на анатолийских берегах кукуруза цепится дешевле, чем у нас. Поэтому нет смысла ее вывозить. Остается превратить ее в жир. И, действительно, большая часть излишнего количества кукурузы, которая раньше шла на внешние рын

НА НАЧАЛАХ ВНУТРИПАРТИЙНОЙ ДЕМОКРАТИИ

РАЗВЕРНУВШАЯСЯ ПО ЗАКПАРТОРГАНИЗАЦИЯМ КАМПАНИЯ ПЕРЕВЫБОРОВ БЮРО ЯЧЕЕК ПОКАЗЫВАЕТ РОСТ АКТИВНОСТИ ПАРТИЙНОЙ МАССЫ. — ШИРОКАЯ ВНУТРИПАРТИЙНАЯ ДЕМОКРАТИЯ ОКАЗАЛАСЬ В ОЖИВЛЕННЫХ, ДЕЛОВЫХ ВЫСТУПЛЕНИЯХ ПАРТИЙЦЕВ И В БЕСПОЩАДНОЙ ОЦЕНКЕ ДЕФЕКТОВ В РАБОТЕ ЯЧЕЕК. — ОТЧЕТНАЯ КАМПАНИЯ ПО ЯЧЕЙКАМ—ЛУЧШИЙ ОТВЕТ ОППОЗИЦИИ НА ЕЕ ВОПЛИ О ЗАЖИМЕ ПЕРЕРОЖДЕНИЯ ЛЕНИНСКОЙ ПАРТИИ.

ПО ДЕЛОВОМУ

В Биби-Эйбатском районе (Баку) отчетная кампания по перевыборам бюро ячеек привлекает большое внимание партийной массы. Заметную работу за время этой кампании проделала и комиссия по самопроверке, ею был вскрыт и вынесен на обсуждение ряд недостатков в работе некоторых ячеек, при чем выявление и обсуждение этих недочетов, в отличие от прошлогодней работы комиссии, проходило более правильно и по деловому.

Основное внимание партийцев было заострено на тех особо важных моментах партработы, которые выдвигал Бакинский Комитет в своем письме к членам партии, по которым в ячейках развернулись широкие прения. В Баиловской организации в ряде ячеек с деловой критикой выступало по 10—15 человек. Больше всего выступавшие товарищи останавливались на вопросах: борьбы с бюрократизмом, снижения цен, массовой работы, учебы, проверки решений и выполнений директив, руководства комсомолом и на вопросах производственных, в связи с рационализацией.

Не плохо проходят и сами перевыборы. В цех'ячейках члены партии особенно чутко отнеслись к перевыборам бюро. В состав последних товарищи старались проводить вполне выдержанных партийцев и обновлять бюро введением большего количества рабочих от станка.

Из 8 цех'ячейкам состав бюро обновлен в среднем на 45—50 проц.

Х. Ибрагимов.

ЕЛЕ - ЕЛЕ РАСКАЧИВАЮТСЯ

Перевыборы делегаток в Завокзальном районе (Баку) будут проводиться по след. плану: в ближайшее время женские собрания (женорги и женактив) ставят на обсуждение вопросы о перевыборах делегаток и прорабатывают новое положение о работе с делегатками. На бюро ячеек заслушиваются отчеты женоргов под углом зрения проверки выполнения ранее данных директив и рассмотрения новых положений о работе. В бюро ячеек также будут обсуждаться и новые кандидатуры делегаток. Затем по предприятиям проводятся отчеты делегаток и ознакомление делегаток с новым положением работы.

Помимо этих вопросов, делегатки заслушивают также и отчеты о практической работе: работа в школах, в детдомах, в кооперации и больнице. После этого будут проведены общерайонные выпускные собрания. На выпускных собраниях будут поставлены доклады о хозяйственных достижениях АССР.

Кампания уже началась, но самой работы пока видно мало.

А. Цецорин.

УЧИТЫВАЕМ ОПЫТ

В течение последних двух недель в Ленинском районе (Баку) была развернута большая подготовительная работа к кампании. Было обращено внимание секретарей на один очень важный момент — на заострение внимания партийной ячейки на тех вопросах партии, которые на предприятии стоят особенно остро. Например, в отделе бурения остро стоит вопрос о работе по пятницам. Вокруг этого вопроса за последние месяцы концентрировалось все внимание рабочих буровых партий.

На ряде предприятий слабо обстоит дело с трудовой дисциплиной. Это не было учтено в прошлой отчетной кампании. Сейчас, кроме того, будет заострено внимание партийцев и на массовой работе. Один из слабых участков работы — недостаточное приспособление работы партийных ячеек к задачам массовой работы.

Работа по самопроверке будет ограничена выделением по одной комиссии в каждой ячейке, в задачи которых будет входить проверка выполнения директив по массовой работе, изучение состояния этой работы и намечение дальнейших мероприятий в этой области. В комиссии вовлечен весь ячейковый актив (до 700 человек, из них 35 процентов тюрок). Комиссии уже приступили к работе.

После прошлой кампании материалы комиссией по самопроверке не были сохранены. Теперь же комиссии пишут письменные доклады, которые будут служить материалом для будущей работы ячейки, а также и для дальнейшей самообследовательской работы.

Комиссии по самопроверке тщательно проинструктированы по выработанной райкомом схеме — вопроснику.

Первые отчетные собрания начались с 22 сентября. Члены райкома прикреплены к отдельным ячейкам и получили задания оказывать помощь в работе комиссий, а также и секретарям ячеек.

АКТИВНОСТЬ ВЫРОСЛА

Недавно состоялись перевыборы бюро ячейки «Текстильторг» (Тифлис). С докладом о работе бюро выступил секретарь ячейки т. Матевосов.

Работа бюро за отчетный период протекала нормально. Бюро и ячейка заседали регулярно. Активность рядовых членов ячейки возрасла. На каждого из членов ячейки возложены те или иные партобязанности. Выполняются партобязанности добросовестно. Члены месткома и беспартийные сотрудники тоже вовлечены в активную работу.

Под руководством бюро ячейки урегулирован вопрос о зарплате работникам «Текстильторга».

Одним из особо важных достижений в работе бюро необходимо отметить обнаружение в отдельных магазинах «Текстильторга» злоупотреблений как со стороны некоторых членов партии, так и беспартийных. Виновные преданы суду.

В хозяйственной жизни учреждения бюро принимало также достаточное участие: заслушивало отчетные доклады заведывающих магазинами и уполномоченного по ЗОФСР, давало практические указания и т. д.

Работа бюро признана удовлетворительной, принят ряд практических предложений. Состав бюро обновлен на 40 проц.

С. Попов.

ПРЕНИЯ ВЫЯСНИЛИ

На отчетном собрании ком'ячейки Коопрома (Тифлис) из доклада секретаря, оживленных прений и вопросов, выплыли наружу некоторые недостатки будничной работы.

Партийная и производственная дисциплина здесь крепнет. На партийных собраниях ячейки товарищи никогда не собираются в полном составе. Настроение рабочих дружное, бодрое. Плохо только, что культработа значительно отстает от запросов; правда, этому помехой служит отсутствие помещения. Стенгазета — и та захирела. Связь с подшефным селом до сих пор не наладилась.

Собрание выработало наказ для нового бюро. Основа наказа: усилить партийное руководство на предприятии, всемерно вовлекать в работу беспартийную массу, повести энергичную борьбу за поднятие политической квалификации членов ячейки.

Бесп.

НЕ НА ДЕЛЕ, А НА БУМАГЕ

На каждом общем собрании ком'ячейки при лесопильном заводе отдела лесных разработок Зак. жел. дорог в Самтреди прорабатываются директивы вышестоящих парторганов, в том числе и местного укома. На каждом собрании выносятся постановления и резолюции. С этой стороны все обстоит, кажется, благополучно, но, к сожалению, дальше «проработки», дальше вынесения того или иного постановления дело не идет. В жизнь директивы укома не проводятся. Что сделано ячейкой в кампании по снижению цен, по работе среди женщин и по ряду других вопросов? Ничего или очень мало.

В повседневной работе ячейки—та же расхлябанность. Посещаемость собраний уменьшилась. Зато начинает увеличиваться пьянство, а в связи с этим—хулиганство.

Укому следует заняться выявлением всех недочетов, всех больных мест в работе ячейки.

В. Л.

СРЕДИ ТРАНСПОРТНИКОВ

В Борчалинском уезде в данное время, работают две рабочих транспортных ячейки: саандарская и ашагасаральская. Рабочая ячейка при консервации Чатахского завода недавно ликвидирована.

Работа этих ячеек, несмотря на все трудности, идет нормально. Трудности в смысле малограмотности: и членов и кандидатов партии, с одной стороны, и частые от'езды партийцев по домам после работы (многие партийцы живут в др. уездах). Эти ячейки пользуются большим авторитетом среди всех рабочих и служащих. Ячейки внимательно руководят работой месткомов и вообще уделяют большое внимание вопросам профессиональной жизни. На ст. Ашагасарал и в Чатахе секретари ячеек были избраны секретарями месткомов. Ячейки также принимают активное участие и в советской работе. Ими проведена большая работа при перевыборах советов по линии кооперации и добровольных обществ.

Ячейками ведется массовая работа среди рабочих и борьба за поднятие производительности труда. На борьбу с прогулами, кумовством и др. болезненными явлениями обращено серьезное внимание. Как на пример борьбы ячейки с ненормальностями, можно указать на следующее: на ст. Саандар старший мастер Цхондиа не выдавал полностью зарплаты рабочим, ком'ячейка обратила внимание на это ненормальное явление. Благодаря настоянию ячейки была из центра назначена комиссия, обнаружившая злоупотребления Цхондиа. Он был снят с работы. Последнее обстоятельство еще больше поднято авторитет ячейки среди рабочих. Среди 22 партийцев ком'ячейки имеется только один негрмотный.

Я. Котанов.

Ленинская партия едина

Общегородское собрание ленинаканской организации КП (б) Армении и военной парторганизации ленинаканского гарнизона, заслушав доклад т. Восканова о проведении в жизнь внутрипартийной демократии, полностью одобряет линию ЦК Армении и ленукома и выражает свое возмущение теми приемами, которые применялись оппозицией в своей фракционно-дезорганизаторской борьбе против партии и ее ЦК.

Ленинаканская парторганизация поручает уездному комитету со всей последовательностью продолжать проведение методов внутрипартийной демократии, широко привлекая к деловой критике всю партийную массу. Собрание указывает на необходимость своевременно выявлять все наболевшие вопросы, выращивая и готовя кадры партийного актива.

Собрание отмечает важность проведения широкой работы по шаирпросвещению для разъяснения социал-демократических уклонов оппозиции. Собрание заявляет, что организация пойдет на партконференцию и с'езды сплоченными большевистскими рядами, решительно борясь против разлагающей и раскольнической фракционной работы оппозиции.

Красноармейцам, уволенным в бессрочный отпуск

От Центрального Исполнительного Комитета Грузии

Дорогие товарищи!

Всегрузинский Центральный Исполнительный Комитет шлет горячий привет вам, пробывшим два года в рядах героической и славной Кавказской краснознаменной армии.

Эти два года останутся навсегда памятными в вашей жизни. Вы выполнили ваш долг, отбывая обязательную военную службу для обороны нашей социалистической родины.

Наша родина не похожа на буржуазную страну, в которой рабочие и крестьяне угнетаются и эксплоатируются. Наше государство — это государство рабочих и крестьян. Поэтому вы призваны защищать его.

Мы против войны и нападения на другие государства. Мы за наш мирный труд и социалистическое строительство. Но мирные капиталистические хищники не перестают угрожать нам нападением и войной, чтобы подорвать нашу плодотворную работу. Поэтому мы все время должны быть готовы, чтобы дать отпор врагу.

Правда, вы теперь уходите в бессрочный отпуск, но если обстоятельства потребуют, вы вновь станете в ряды Красной армии для совместной с рабочим классом борьбы против врагов рабочих и крестьян и вы дадите врагу должный отпор.

Товарищи красноармейцы! Находясь в рядах Красной армии, вы не только выполняли свой долг, долг гражданина советской республики но, вместе с тем вы приобретали необходимые вам знания. Вы возвращаетесь домой вполне сознательными и испытанными борцами. Теперь вы отлично разбираетесь в дурном и хорошем. Вы приобрели много такого, что необходимо было приобрести всем сознательным гражданам советской страны. Необходимо, чтобы все, что вы приобрели в красной казарме, все, что вы усвоили, вы по возвращении домой, в деревне или городе, умножили и получше использовали в форме активного участия в работе советов, кооперативов, кредткомов и других организаций. Вы представляете культурную силу, которая особенно необходима нашей деревне.

Всегрузинский Центральный Исполнительный Комитет глубоко верит в то, что везде и всюду, будь это на поле битвы, или на фронте культурной работы, вы достойно будете нести звание красноармейца и красного социалистического знамя.

Еще раз шлю вам горячий привет и желаю вам победы!

Председатель Всегрузинского Центр. Исполнительного Комитета

Ф. МАХАРАДЗЕ.

От Совета Народных Комиссаров Грузии

Дорогие товарищи!

Проведя два года в рядах Кавказской краснознаменной армии, вы теперь возвращаетесь к своему очагу, мирной жизни.

За эти два года вы выполнили сложную и тяжелую работу — изучение военного искусства. Это вы выполнили блестяще, но не меньшая работа предстоит вам в будущем, на вас возложено осуществление не менее сложных задач.

В данное время, когда наше внешнее положение так сложно, когда буржуазия Европы и всего мира, во главе с английскими твердолобыми, пытаются спровоцировать нас и обрушиться на нас единым фронтом, когда темные реакционные силы Франции напрягают все силы для срыва франко-советских переговоров и осложнения этим путем международного положения Советского Союза, — **теперь вы должны в тысячу раз усилить вашу бдительность, чтобы по первому зову, с оружием в руках, выступить на защиту интересов государства рабочих и крестьян. Мы ведем мирную политику, но если кто-либо осмелится напасть на нас, тогда весь Союз, все рабочие и крестьяне блестяще защитят достижения Советского Союза, завоеванные тяжелой и самоотверженной работой в течение 10 лет.**

В этом деле на вас, красноармейцах, уволенных в бессрочный отпуск, лежит больше обязанности, чем на ком бы то ни было, вам предстоит значительно большая работа, чем другим.

В первую очередь, тот опыт и те знания, которые вы приобрели здесь, вы должны передать своим собратьям, тому народу, который два года тому назад направил вас в Красную армию. Этим делу обороны Советского Союза вы сослужите великую службу. Это — одно.

Другое: все свои усилия вы должны направить на поднятие культурного уровня отсталой части нашего населения, а для этого необходимо, чтобы приобретенные вами знания и опыт **вы использовали для ликвидации неграмотности, распространения среди крестьян агрономических знаний, укрепления революционной законности, оживления работы низовых советских органов, расширения кооперативной сети на селе и др.** Этим вы окажете большую помощь и будете способствовать проведению политики советской власти и партии в широких массах населения.

Желаем вам плодотворной работы в выполнении возложенных на вас задач и надеемся, что вы блестяще справитесь с этими задачами.

Председатель Совета Народных Комиссаров ССР Грузии

Л. КАРТВЕЛИШВИЛИ.

Ни одного голоса

18 сентября в *Цхинвали* состоялся пленум обкома юго-осетинской организации КП (б) Грузии, совместно с активом партии и комсомола. На пленуме с обстоятельным докладом выступил *т. Кохиани* об итогах последнего пленума ЦК и ЦКК ВКП (б).

Выступавшие по докладу товарищи касались, по преимуществу, деятельности товарищей из оппозиции. Резкая критика фракционно - раскольнической работы оппозиционеров вызывала единодушное одобрение всего собрания.

В своей резолюции пленум подчеркнул необходимость стального единства ленинской партии и резко осудил деятельность оппозиции.

За резолюцию, предложенную по докладу т. Кахиани, голосовало все собрание *единогласно*.

Дадим отпор

ЦК ЛКСМГ получено заявление, подписанное бывшим оппозиционером и организатором фракционной работы в 1-м и 2-м районах Тифлиса **И. Рогава**, а также оппозиционерами **Д. Путкарадзе** и **С. Н. Гулошвили**. В заявлении они отмечают, что проводящаяся оппозицией работа является дезорганизаторской болтовней и причиняет вред партии и ЛКСМ.

Они отмечают, **что антипартийная работа грузинской оппозиции имеет явно националистически - шовинистический уклон.** Бывшие оппозиционеры заявляют, что нелегальная работа привела их к выводу, что они заблуждались и изменяли ленинизму.

Подписавшие заявление призывают всех членов и кандидатов ЛКСМГ давать отпор антиленинским течениям в партии. Вместе с тем **они заявляют об отходе от оппозиции и о том, что они отныне будут полностью подчиняться всем решениям ЦК.**

Заем индустриализации

Ко всем трудящимся Тифлиса

Товарищи!

Из года в год растет и крепнет первая страна пролетарской диктатуры, опора мировой революции—Советский Союз. К 10-летию Октября рабочие и крестьяне СССР с гордостью могут заявить, что ими не только восстановлено народное хозяйство в довоенном размере, но даже в некоторых областях этот довоенный уровень превзойден. Впервые за всю историю человечества угнетенные и эксплоатировавшиеся ранее народные массы смогли доказать на деле, что можно хозяйствовать без капиталистов и помещиков, что взявший в свои руки власть, пролетариат может двигать вперед народное хозяйство и строить новое социалистическое общество.

Несмотря на все наши успехи, которые мы можем отметить к 10-летию Октября, мы все же значительно технически отстали от наших врагов-империалистов. Могущественная техника империалистов является тем козырем, которым думают побить нас наши классовые враги. **Этот козырь нужно выбить из рук империалистов! Мы должны построить такую техническую базу, которая обеспечила бы нашу экономическую независимость и усилила бы нашу обороноспособность.**

Построить мощную промышленность, равную промышленности передовых европейских стран и Америки, мы сможем только в течение более или менее долгого периода. Индустриализация СССР—такая огромная задача, которая не может быть разрешена в один год. Но для того, чтобы эту задачу разрешить, **необходимо напряжение коллективной воли всех трудящихся, необходима повседневная самоотверженная работа.**

Правительство Советского Союза предполагает в наступающем хозяйственном году вложить в промышленность 1.166 мил. рублей, т. е. на 17,5 проц. больше, чем в прошлом году. Тем самым обеспечивается рост промышленности в нашей стране и большая наша экономическая независимость.

Заем индустриализации, выпускаемый с 1 октября, преследует ту же цель укрепления социалистической промышленности и усиления темпа нашего строительства.

200 мил. рублей, которые будут собраны путем продажи облигаций займа индустриализации, пойдут на постройку новых фабрик и заводов, новых электростанций, новых мостов и железных дорог.

Покупая облигации займа, **каждый рабочий и служащий не только оказывает пролетарскую помощь своему государству, он, в то же время, на выгодных условиях помещает свои небольшие сбережения. Рабоче-крестьянское правительство, выпуская заем индустриализации, выработало такие условия подписки на заем, которые дали бы возможность каждому труженику, как бы незначительна ни была его заработная плата, приобрести облигации.**

Облигации выпускаются стоимостью по 25 рублей (одна пятая часть облигации стоит 5 рублей), сроком на 10 лет, под 6 процентов годовых. При коллективной подписке установлена рассрочка платы за облигации на 7 мес. Заем индустриализации — выигрышный заем. В определенные сроки производится розыгрыш.

Тифлисский комитет компартии Грузии, совет профсоюзов Грузии и тифлисский совет р. кр. и кр. депутатов призывают всех трудящихся Тифлиса энергичной подпиской на заем индустриализации доказать свою преданность социалистическому строительству. Каждый рабочий и служащий, каждый честный труженик должен приобрести облигации, дав взаймы своему государству деньги для дела индустриализации.

К 10-летию Октября в каждой рабочей семье должна быть облигация займа!

Общими усилиями всех трудящихся двинем вперед нашу социалистическую промышленность!

Да здравствует наше победное социалистическое строительство.

ТИФЛИССК. КОМИТЕТ КП (б) ГРУЗИИ, СОВЕТ ПРОФСОЮЗОВ ГРУЗИИ, ТИФЛИССКИЙ СОВЕТ РАБОЧИХ, КРЕСТЬЯНСКИХ И КРАСНОАРМЕЙСКИХ ДЕПУТАТОВ.

На индустриализацию страны

Рис. Бром.

Обращение Дорпрофсожа

ВСЕМ УЧКПРОФСОЖАМ.

Дорогие товарищи!

Проводимая по всему СССР кампания подписки на заем индустриализации, глубоко заинтересовала широкую рабочую массу, и каждый труженик советского государства вполне сознательно спешит внести свою лепту в это дело.

Значение успешного проведения займа индустриализации должно быть осознано каждым членом нашего союза. В сложившейся международной обстановке чрезвычайно важно использовать все внутренние наличие сбережений широких масс населения и создать условия для постепенного образования новых накоплений, которые нужны для развития производства. Задачей этого займа является — **об'единение всех сбережений, чтобы иметь возможность расширить предпринимаемое сейчас капитальное строительство и индустриализовать нашу страну.**

Для успешного проведения займа необходимо мобилизовать вокруг него общественное мнение и в дело размещения облигаций вовлечь всех членов нашего союза.

Для того, чтобы на Зак. жел. дороге иметь реальные результаты кампании подписки на заем индустриализации, необходимо широко информировать об этом всех железнодорожников и провести в жизнь следующие практические мероприятия:

1) организовать при учкпрофсожах **комитеты содействия** из представителей ком'ячейки, учка, хозяйственников и крупных месткомов;

2) организовать при крупных месткомах, в таком же представительстве, как и в местах нахождения учкпрофсожей, так и на линии **комиссии содействия;**

3) для учреждений или предприятий с малым количеством служащих **выделить уполномоченных.**

На комитеты или комиссии содействия, а также на уполномоченных возлагаются следующие обязанности:

а) устройство **докладов**, посвященных займу на общих собраниях членов союза (докладчиков требовать из Госбанка или фин. органа);

б) установление **постоянной связи с Госбанком** или другими фин. органами и руководство организацией подписки;

в) организация выдачи членам союза **всевозможных справок и консультаций** по вопросам, связанным с размещением займа;

г) организация **регулярной информации о займе** в стенной газете на производстве;

д) **закрепление номеров облигаций за каждым участником коллективной подписки.**

Дорпрофсож надеется, что со стороны наших союзных работников будет уделено достаточное внимание займу индустриализации, успешная реализация которого привлечет новые средства, увеличит производительные силы страны, расширит нашу промышленность и увеличит кадры работней силы.

Преддорпрофсожа САВАШВИЛИ.
За зав. культотделом МГЕЛАДЗЕ.

В Тифлисе

ПОДПИСАЛИСЬ НА 10.000 РУБ.

Собрание сотрудников центрального, тифлисского и районных комитетов КП (б) Г. и ЛКСМГ приняло постановление о подписке на заем индустриализации. **Общая сумма подписки равна 10.000 руб. Каждый сотрудник подписался в среднем на 40 руб.**

Одновременно собрание вызывает сотрудников Закрайкома ВКП (б) и ЛКСМ дополнить сумму подписки до 40 руб. на сотрудника.

ОТКРЫТА ИНДИВИДУАЛЬНАЯ ПОДПИСКА

Вчера Госбанк открыл индивидуальную подписку на заем индустриализации. Первый день подписки дал 780 руб. при чем купленные облигации сплачены полностью.

ДОКЛАДЫ

По просьбе коллективов рабочих и служащих сегодня Госбанк организует доклады на шиповаренном заводе им. Камо, в авто-клубе, в РКИ, в транспорте, фирмы Цекавшири и многих др. организациях.

ВОЗДУШНОЙ ПОЧТОЙ

Вчера из Москвы на аэроплане доставлены в Тифлис образцы агитационной литературы о займе индустриализации. В ближайшие дни наркомфин ЗСФСР, Госбанк, наркомфин Грузии, сберегательные кассы и др. организации, фиксирующие заем индустриализации, получат весь материал полностью.

Наркомфин Грузии вчера же приступил к переводу на грузинский язык полученной литературы.

Заем индустриализации—дело трудящихся

АНКЕТА «ЗАРИ ВОСТОКА»

Т. СААКЯН
Зам. председателя ВСНХ Грузии.

— В условиях Грузии реализация займа индустриализации приобретает исключительно важное значение. Царское правительство рассматривало Грузию как окраинную территорию, как свою колонию. Конечно, при таких условиях не могло быть речи о насаждении промышленности. И огромные естественные богатства республики, неисчерпаемые водные ресурсы, ценные ископаемые — все это лежало без движения, ожидая той силы, которая заставит их служить человеку.

После установления советской власти был дан толчек развитию естественных богатств. Теперь с каждым годом увеличиваются ассигнования на промышленность по гос. бюджету. Это особенно видно в последние три года. В 1925-1926 хозяйственном году по гос. бюджету было отпущено (без электрификации) 2.431.000 рублей; в следующем 1926-1927 г. сумма ассигнований увеличилась до 4.745.000 рублей. На новый хозяйственный год ассигнования уже достигают 6.500.000 рублей.

Промышленность Грузии сейчас вступила в полосу реконструкции, создания новых крупных предприятий, что требует вложения больших средств. Эти средства нам может дать только заем индустриализации. Вот почему каждый рабочий, служащий и крестьянин Грузии, получая облигацию займа индустриализации, **содействует строительству новых предприятий и индустриализации которая должна сделать из республики аграрной республику с высоко развитой промышленностью.**

Т. КАРМАНОВ
Зам. упр. тифл. отд. Госбанка ССР

— Контрольные цифры Госплана на предстоящий 1927-1928 год, отражающие основные хозяйственные задачи и возможности наступающего года, предусматривают новый под'ем экономики как по всему СССР, так и по ЗСФСР; в Закавказьи намечена постройка ряда крупнейших промышленных предприятий, широкие агрикультурные работы.

Рионгес, Дзорагес, новые лесопильные и деревообделочные заводы и фабрики, шелкомотальные и сыроваренные фабрики, постройка грандиозной тифлисской суконной фабрики, окончательное оборудование ленинаканской и ленинаканской текстильных фабрик,—вот то, что приобретает ЗСФСР в ближайшие годы.

Снижение промышленных цен, в виду улучшения технической базы нашей промышленности, намеченное расширение посевной площади, все это обеспечивает широкие возможности в отношении улучшения материального положения трудящихся масс Закавказья и все это связано с успехом наших кредитных операций и, в первую очередь, с реализацией займа индустриализации.

Чрезвычайно льготные условия реализации займа индустриализации, в особенности для трудящихся, которые могут принять участие в подписке на заем в рассрочку, путем ежемесячных отчислений от своих заработков, не нарушая равновесия своего бюджета, — являются залогом широкого участия всех трудящихся Закавказья в распространении займа.

Т. МОРЧИЛАДЗЕ
Секретарь горрайкома ТО КП (б) Г.

— Заем индустриализации имеет исключительное по своей важности политическое и хозяйственное значение. Усиление темпа индустриализации, постройка новых заводов, фабрик, электростанций и т. д. являются основным и могучим рычагом дальнейшего укрепления диктатуры пролетариата, усиления обороноспособности страны и улучшения материального положения трудящихся.

Рабочие и все трудящиеся это великолепно знают, сами кровно заинтересованы в успешном и быстром размещении займа.

Со своей стороны, партийные органы, вплоть до ячеек, принимают все меры к проведению кампании. Работа на местах уже началась и безусловно будет успешно закончена.

Своими собственными силами рабочий класс строит и построит социализм!

Т. ЯРАЛОВ
Член правления Цекавшири

— Цекавшири, как одна из организаций, поддерживающих непосредственную связь со всеми районами Грузии, воспользуется всеми нитями, связывающими ее с населением страны, **чтобы широко популяризировать заем индустриализации.**

Всем потребительским обществам в городах и селах Грузии рассылаются циркуляры о подписке на заем. Все кооперативные работники сети, безусловно, подпишутся на заем; но, кроме того, Цекавшири дает указания новым кооперативам **приложить все старания к продвижению займа к потребителю как городскому, так и сельскому.**

В кооперативном еженедельном органе, издаваемом Цекавшири, — «Чиби кооперации» — открывается кампания за заем индустриализации с разъяснением громадного значения займа для всего народного хозяйства. Сре...

Из полевой книжки

КАЛАЙДА.

Полковник Глазенап, вновь назначенный генералом Алексеевым на должность управляющего Ставропольской губернией, осадил взмыленную лошадь у двора волостного совета, крикнул жавшимся к стене крестьянам:

—Шапки долой, хамье! Сейчас-же приготовить войскам Добровольческой армии обед, выставить две тысячи подвод, 500 лошадей для кавалерии и выдать коменданту всех большевиков; членам совета собраться в волости через полчаса, колокольным трезвоном оповестить всех православных о падении власти большевиков, у церкви служить благодарственные молебны, на площади поставить несколько виселиц...

Легким аллюром, в облаке летней пыли, окраиной села идет офицерская сотня.

У Николаевской церкви, развернувшись в лаву, она тесным кольцом охватила двор Калайды. Уже избитую, в изорванной одежде и с растрепанными волосами, жену Калайды вновь вытащили из хаты.

—Где муж? Говори! Всю сволочь, всех большевиков переловим, ими мы увешаем все деревья, а чтобы отцу не было скучно, мы и эту мразь повесим с ним же, дабы неповадно было в будущем играть в революцию!—бросил фразу безусый франт с погонами есаула, хлестнув нагайкой по голове мальчика Калайды, свернувшегося у ног матери.

—Не знаю, где Петро Михайлович, десять дней не был дома, —сквозь слезы говорила женщина.

—Врешь, большевистская собака! Нам сказали, что он тут где-то спрятан.

— Не знаю, дома его нет!—полушепотом сказала женщина.

—Дать ей десять плетей!—тут же распорядился есаул; — с этими животными можно говорить только языком плети. Что, не дышит?

—Духу не слышно, господин есаул.

—Врет, притворяется, стегни ее два-три раза!

— Не двигается: видно, в самом деле без чувств, или мертва.

—Чорт с ней, одной сволочью меньше! Сотня, на коней.

—Эй, баба!—крикнул есаул шмыгнувшей в соседнюю подворотню женщине с заплаканными глазами!—а где здесь живет Лука Юрьев?

—Юрьев Лука? А я не знаю!

—Не знаешь? Ребята, плетей!

—Поедете прямо по этой улице, свернете направо, там у большой мельницы будет его двор.

—С нами—проводником впереди!—прокричал есаул, мотнув головой в сторону мельницы. —Да быстрее, а то задавим!

Подстегиваемая саврасыми молодцами в погонах всех офицерских рангов, впереди столба пыли, с растрепанными волосами, взвитая, бежит женщина. Вот она споткнулась, упала крикнула от мучительной боли хлыста, вновь поднялась, сделала несколько судорожных движений и, настигнутая насевшими сзади лошадьми; затерялась в пыли галопирующей сотни. Мелво из того, что было человеком всего несколько секунд тому назад, осталось лежать на дороге в пыли.

***

Колокольный праздничный перезвон, смешанный с пулеметной стрельбой, частые одиночные выстрелы, пожары в отдельных местах громадного села, сплошное насилие над молодыми и старыми женщинами, издевательство над женами и дочерьми в присутствии мужей и отцов, свист нагайки, грабеж, самочинный и беспричинный расстрел, чинимый расположавшимися башибузуками,—вот картина господства белых.

Быстро спустилась летняя ночь.

Отдельные выстрелы и пьяная песня раздаются по селу, зализывающему свои раны и прячущему на время под спуд горечь насилий и издевательства.

—Вчера-то, вчера, что было у мельницы!—тихим шопотом, озираясь по сторонам, передает одни другому, собираясь по зову коменданта у волости.

—Дюже охальничают над молодыми.

— Наша молодуха с ума сошла, ребенка от горя бросила в реку и сама туда-же, но удалось вытащить. А соседка, изорвав все платье, убежала в поле и, говорят, простоволосая она бегает от стога к стогу, ищет мужа.

— Старуху-мать пулеметчика авто-броневика осетины, раздев догола, запороли; так и лежит до сего времени на перекрестке.

—Мужиков ловят, где попало, расстреливают.

—А пленных десятками, кучами ставят лицом к стенке и в упор выстрелами снимают черепа.

—Говорят, Калайду поймали и сегодня будут вешать. Вот и виселица,—кивком головы по направлению к церковной площади указал старик вдогонку ушедшему соседу.

***

Площадь быстро заполняется народом. Слух, что сегодня будут вешать пойманных большевиков выбросил все село на площадь.

Лязг оружия конвоиров усиливает тяжесть всеобщего безмолвия.

Коренастая сутулая фигура Калайды как бы еще более пригнемилась, и голова клонится под тяжестью копны взъерошенных волос; изорванная в клочья рубашка окровавленным кусками закрывает ссадины тела. За Калайдой идет человек, тонкая высокая фигура которого и изборожденное морщинами лицо говорят о пережитых мучениях.

Сутулясь под напором уничтожающих взглядов толпы, скрываясь за конвоем, замыкает шествие поп.

—Священника мне не надо, и тебе, батя, лучше убраться по-добру, по-здорову.

Гулом одобрения поддержала толпа Калайду.

—Правильно, Петро Михайлович! Правильно! Мы позаботимся отправить его туда же, куда он хотел благословить тебя,— раздался крик из толпы, но он оборвался на полуслове. Толпа замерла.

Калайда взошел на помост, виселицы.

Расправив освободившиеся от веревок руки, одной из них подняв нависшие на глаза волосы, он взметнул к толпе голову, более сильный, чем когда бы то ни было, более крепкий, каким привыкла его видеть эта же толпа в дни его кипучей деятельности коменданта и начальника штаба Белоглинского красногвардейского отряда.

—Калайда будет говорить, Калайда говорит!—пронеслось в толпе.

—Дорогие товарищи и братья! Вами распоряжался урядник, пристав; не имея собственного клочка земли, вы работали на кулаков и помещиков; нас гноили в окопах; нет семьи, которая не потеряла бы убитыми и искалеченными; сирот не подсчитать. Мы повели вас на новую борьбу, борьбу за нашу рабоче-крестьянскую власть, на борьбу с кулаками и помещиками. Да здравствует власть сов...

Удар плети по лицу, нанесенный подскочившим на лошади комендантом, прервал речь Калайды.

—Вешай эту сволочь, не о чем тут разговаривать!

—Прощай, жена, прощайте, товарищи и братья; не оставьте моих детей. Верьте...

Натертая мылом петля, скользнув, обвилась вокруг шеи; подрубленный топором помост, рухнул; веревка натянулась, как струна; в конвульсиях тело несколько раз передернулось, повернулось, правая рука жестом говорящего человека взметнулась вверх. Лицо исказилось; послышался хрип.

Толпа ахнула и бросилась в сторону.

Душераздирающий крик женщины потонул в общей сутолоке. То жена Калайды, добравшись только сейчас к месту казни мужа, затерялась в ногах толпы.

Месть, месть до конца, до полной победы.

И в ночь село еще больше опустело. Почти все бежали к своим, к Царицыну, к красным.

ИВ. СВИРИДОВ.

На маневрах Красного флота

Они возникли внезапно и сразу по всему кораблю. В сонных кубриках, неподвижных машинах, в коридорах и палубах — один за другим короткие звонки аврала сбрасывали отяжелевших от сна людей, гнали их наверх.

Сниматься с якоря!

Осенней балтийской промозглой ночью вышли мы выполнить оперативное задание.

У дежурной пушки нас пятеро. Один напряженно всматривается в предрассветную муть, остальные укрылись от холодного порывистого ветра за броневым щитом.

Пока идем в своих водах, нет боевой напряженности, время коротаем в разговорах.

— Англичане уже нарвались на нас в 1918-ом году. Им досталось. Как раз в этом месте, где мы сейчас идем, наша подводная лодка утопила английский большой эскадренный миноносец.

Все обернулись.

Северное стальное утро занималось бледными цветами над холодным морем. Волны, далекий берег. Низкие тучи быстро гонит свежий западный ветер. Солнце показалось на миг. Осветило только одни гребни волн. Волны холодными брызгами обдавали лицо, окатывали пустую палубу.

— Тут-же английский крейсер подорвался на наших минах,

— Ну, тогда они сюда ерунду прислали. Миноносцы — крейсера... только. А сейчас? Как нагонят с шестнадцати-дюймовыми...

—Были, комиссар, паники, были и они! Был монитор с большими пушками и...

— И что-же?

— Прогнали домой огнем береговой артиллерии, еле ноги унес. Да и мы сейчас во много раз сильнее. Голыми руками не возьмешь.

— Пусть идут! Нам здесь каждый клочек моря известен. От огней и вех всеми ходами и выходами пройдем и выйдем, а они пусть сунутся!

Растет уверенность в своих силах, у наших красноармейцев.

Корабль качает. Мерно подымается то нос, то корма. Валит громаду с борта на борт. Соленые волны облизывают бока нашего славного крейсера. Дождь и ветер.

Волны все выше и круче. Белой пеной срываются седые лохматые гребни. Корабль идет дальше и дальше на запад.

***

Многопудовая лоснящаяся масса шатуна, описывая кривую, вращает гребной вал. Вал от машины по полутемному коридору, где, как маятник от подшипника к подшипнику качается обиженная фигура машиниста, идет назад за корму и там, мощно проворачивая винты, гонит крейсер вперед.

Мрак отступил в углы. Ушел под плиты палубы в междудонное пространство.

В машинном отделении свет электроламп, ритмический шум, стук металла, всхлипывание пара.

Старшина смотрит на стрелку указателя хода—полный вперед!

Быстрее замахали шатуны. Усилились всхлипывания пара.

Потеют блестящие поверхности машины. Маслянистой испарина покрываются лица и грудь краснофлотцев. Ртуть в термометре скачет вверх. Трудно дышать, лишь над вентилятором ледяной «водопад» воздуха.

А за бортом холодная вода, взволнованная белым буруном, стремительно отсекает от корабля.

***

В кочегарке уходят вверх темные громады котлов. Из топок вырывается дрожащий яркий свет от горящего угля. Кругом уголь, лопаты, ломы. Фигуры кочегаров в поте и угле.

Здесь самая трудная работа и самые веселые ребята.

Вот кочегар Яшка. Это, конечно, самая веселая рота. Толстые короткие губы, еле прикрывающие ряд сверкающих белизной зубов да задернутый нос делают лиц

На рельсах рационализации

РАБОТА ПО РАЦИОНАЛИЗАЦИИ НА ПРОМЫСЛАХ АЗНЕФТИ ВЕДЁТСЯ ИНТЕНСИВНО. — БЛАГОДАРЯ РАЦИОНАЛИЗАЦИИ — ПО ОДНОМУ САБУНЧИНСКОМУ РАЙОНУ С'ЭКОНОМЛЕНО ДО 4 МИЛЛИОНОВ РУБ. — ПРОИЗВОДСТВЕННЫЕ СОВЕЩАНИЯ ЖЕЛЕЗНОДОРОЖНИКОВ НА БАКИНСКОМ УЧАСТКЕ И В ТИФЛИСЕ РАЗВЕРНУЛИ СВОЮ РАБОТУ ПО ЛИНИИ РАЦИОНАЛИЗАЦИИ

4 МИЛЛИОНА ЭКОНОМИИ

Работа по рационализации производства на предприятиях Сабунчинского района (Баку) идет усиленным темпом. Проведено много мероприятий для улучшения дела бурения и эксплоатации. На промыслах с каждым днем увеличивается количество глубоких насосов, вытаскивающих постепенно старый способ добычи нефти — тартание. В 1925 г. по району насчитывалось 158 глубоких насосов, а теперь—504. Необходимо отметить, что главным образом насосы устанавливаются в заброшенных старых скважинах.

Большие достижения имеются и в работе по закрытой эксплоатации. Эта работа почти что закончена, осталось только оборудовать 12 мерников.

С введением глубоких насосов сократилось механическое оборудование промыслов. Это дало возможность, вместо трех механических мастерских со штатом в 562 чел. рабочих, ограничиться одной мастерской, в которой работает 247 чел.

Кроме того, имеются достижения в области правильного распределения рабочей силы, утилизации старых материалов и т. д.

Благодаря этим мероприятиям Азнефтью с'экономлено до 4.000.000 руб.

Маров.

РАЦИОНАЛИЗАЦИЯ Ж.-ДОР. ТРАНСПОРТА

Для рационализации железнодорожного транспорта на бакинском жел.-дор. участке, в последнее время на ст. Хатмас, с целью урегулирования расхода воды, установлена водоразборная будка. Расход воды значительно сократился. Благодаря этому, по предварительным подсчетам, будет достигнуто до 7.000 руб. экономии в год. Урегулирован вопрос маневровых работ и сокращено число маневровых паровозов, что дало до 50 тыс. руб. экономии.

Значительно сокращен во всех депо на участке простой паровозов. Достигнуто это путем применения горячей промывки последних. На товарных посадах ручной способ торможения заменен механическим торможением. Большая работа проделана в области уплотнения рабочего времени и сокращения сверхурочных работ. Введена техническая подготовка вагонов на ст. Баладжары, следующих на Сев.-Кавказ. жел. дорогу. В результате этого браковка вагонов в Дербенте сократилась. Это мероприятие дало до 185 тыс. руб. экономии.

На ст. Баку-вторая имеются также большие достижения, которые характеризуются увеличением перевозки грузов против 1925 года на 184 проц.

В проведенных мероприятиях производственные совещания железнодорожников сыграли большую роль. Из внесенных ими 84 предложений, 57 проведены в жизнь.

А. Ц.

БЛАГОДАРЯ ПРОИЗВОДСТВЕННЫМ СОВЕЩАНИЯМ

Производственные совещания при 6 участка сл. пути проделали немало работы в области улучшения производства. Благодаря совещаниям при участке было построено новое помещение для ремонтных мастерских, урегулирован вопрос снабжения мастерских материалами и пр. В последнее время совещания направили свою работу на рационализацию производства.

Согласно постановления последнего производственного совещания, администрацией участка ассигновано 2 тыс. руб. на механизацию мастерских при участке. Будут установлены сверлильный, строгальный, фрезерный станки и механическая плотничья пила. Кроме того, будет проделан ряд других работ по улучшению производства.

Утилизация старых строительных мастерских дала участку большую экономию.

Благодаря производственным совещаниям значительно сократились прогулы рабочих.

В.

РАЦИОНАЛИЗАЦИЯ НАС НЕ КАСАЕТСЯ

Во дворе ватной фабрики Мыломастреста (Тифлис) сложены большие кучи тряпья, которые гниют под дождем. Проволока от распаковки ватных тюков валяется и ржавеет. Новые весы стоят под открытым небом и портятся. Опилки и стружки из ящичной мастерской выбрасывают на двор. После того, как они начинают гнить, их собирают, как горючий материал в мешки.

С нагрузкой рабочего дня тоже дело обстоит неважно. Едва-ли в тресте найдется какое-нибудь предприятие, где рабочий день был бы нагружен полностью. Всюду по цехам можно встретить рабочих без дела во время работы.

Благодаря неправильному распределению рабочей силы и разбуханию штатов, на мыловаренном заводе рабочий день нагружен только на 80 проц.

Что касается мраморного завода, то там работают не торопясь. Там тратится на размышления перед началом работы 10 минут и такое же время перед шабашем.

Все это говорит за то, что в области рационализации производства и экономии средств, времени и т. п. на предприятиях Мыломастреста еще нужно многое сделать.

Работник.

ТАМ, ГДЕ ИЗГОТОВЛЯЕТСЯ КЛЕПКА

В Боржомском ущелье, на берегу Черной речки, шумя своими неутомимыми цехами, расположен клепочный завод Грузлеспрома. Клепка на заводе изготовляется исключительно из белого бука, который доставляется из боржомского лесного района.

Готовую клепку завод направляет в Сибирь для упаковки экспортного сливочного масла. За время существования завода отправлено в Сибирь 85.000 комплектов клепок.

Завод оборудован по последнему слову техники. Работают в нем 95 станков. Локомобиль в 500 лош. сил приводит в движение электрическую станцию, которая дает электроэнергию 50 моторам.

Весьма интересен процесс изготовления клепки. Огромное бревно попадает в распиловочный цех. Посредством двигающего транспортера за 3 минуты бревно распиливается продольным станком в длинные брусья, которые попадают затем в цилиндрические станки. Из цилиндрических станков клепка выходит полуфабрикатом. Затем отправляют ее на 10-дневную воздушную сушку. После сушки она попадает в клепочный цех, откуда, пройдя через строгальные, фуговальные и другие станки, попадает вполне выделанная в сортировочный цех. А затем идет в упаковку.

При заводе заканчивается постройка специального двухэтажного навеса для сушки клепок. Для снабжения завода водой построены два больших водоемных бассейна.

Имеются и недостатки. Дымогарная труба не имеет достаточной тяги для поднятия пара в локомобиле. По этой причине распиловочному и клепочному цехам приходится работать в 2 смены.

На заводе работает 250 рабочих, в том числе 30 женщин и подростков. Необходимо отметить, что с квартирным вопросом на заводе обстоит слишком остро. Квартирами удовлетворены 10 процентов рабочих. Также не все рабочие получают спецодежду. Нет помещения для оборудования красного уголка. До сих пор не урегулирован вопрос постройки столовой для рабочих.

Необходимо Грузлеспрому озаботиться в срочном порядке постройкой столовой и подысканием квартир для рабочих, чтобы им не пришлось зимой завтракать под открытым небом и ходить на завод за 8—10 верст из селений.

Зоркий.

У ЖЕЛЕЗНОДОРОЖНИКОВ

**** Кружок рабкоров** организуется при тифлисских главн. жел.-дор. мастерских. Стенгазета «Гудок мастерских» с 1 октября будет выходить 2 раза в месяц.

**** Духовой оркестр** на 20 чел. рабочей молодежи организован при тифлисских главн. жел.-дор. мастерских.

**** В железнодорожный рабфак** (Тифлис) культкомиссией главн. мастерских послано около 40 чел. рабочих.

**** Закончена работа по переучету** неграмотных и малограмотных рабочих главн. жел.-дор. мастерских. В октябре неграмотные будут направлены в ликбезы.

**** Начаты работы по постройке** столовой и кухни для рабочем поселке ремонтных рабочих 6 участка сл. пути.

**** На линии** от Тифлиса до ст. Агара производятся работы по ремонту и оборудованию казарм ремонтных рабочих.

**** Ликбез организуется** при 6 участке сл. пути для неграмотных ремонтных рабочих.

**** Добровольное клубное членство** проведено среди рабочих сл. пути. Около 200 чел. записалось членами жел.-дор. клубов им. Орджоникидзе и Плеханова.

ОРГАНИЗУЙТЕ КОЛЛЕКТИВ

При поскартонажной фабрике «Интернационал» пионер-коллектив был и работа в нем шла довольно оживленно. Но союз печати, перестал отпускать средства на содержание коллектива и пришлось передать коллектив союзу кустарей.

В настоящее время среди рабочих и работниц фабрики имеется много желающих отдать своих детей в пионерию, а пионер-коллектива при фабрике нет-как нет.

Нелов.

НА 50 ПРОЦ.

Переоборудование канатной фабрики Азнефти (Баку) повысило производительность до 50 проц. Был перебой в снабжении фабрики сырьем, но в настоящее время она обеспечена сырьем на несколько месяцев.

Производственная программа выполняется в среднем на 90 проц.

Л.

**** За дисциплинированную смену.** На кожзаводе им. Ленина (Тифлис), благодаря работе завкома и экономич. комиссии молодежи, прикрепили учеников к определенной работе. В зольном отделении 3 ученика уже исполняют работы старых квалифицированных рабочих. Недавно комиссия по проверке обучения молодежи повысила ученикам разряды. Надо отметить что старшие мастера и квалифицированные рабочие хорошо обращаются с учениками. Но, к сожалению, на заводе имеются недисциплинированные ученики. Они плохо учатся, шалят и даже ругаются. Экономкомиссии молодежи в ячейке ЛКСМГ необходимо принять меры, чтобы сделать из молодой смены квалифицированных кожевников.

Профработник.

**** «Спячка».** В Грузтемедторге несколько месяцев тому назад была проведена рационализация аппарата. Это мероприятие устранило волокиту и казенщину.

Зато производственная комиссия ничего не предпринимает, чтобы создать производственное участие для нажития еще некоторых ненормальностей на предприятии.

Шамов

**** На 2-й гостабфабрике «Пролетарий»** (Тифлис) для облегчения взноса рабочими профсоюзных отчислений вводится марочная система.

Культработа переносится в клуб союза пищевиков (бывш. ЦРК).

Рабочие и работницы получают в кредит в Еркопе бумагею и бельевой материал.

Скар.

**** Трудколлективы в Ленинакане.** Положение трудколлективов в Ленинакане очень тяжелое. Нет помещений. Наркомтруда Армении ходатайствует перед Совнаркомом о предоставлении подходящих помещений для трудколлективов.

Перед 10-й годовщиной Октября

У РАБОТНИКОВ ПРОСВЕЩЕНИЯ

С 1-го октября в доме работников просвещения будут читаться доклады, посвященные Октябрю. Темы: «Советская промышленность к 10-й годовщине Октября» (на груз. яз.), «Роли профсоюзов в Октябрьской революции» (на рус. яз.), «Международное положение к 10-й годовщине Октября» (на арм. яз.).

Библиотеки пополняются литературой об Октябре. Устраиваются книжные витрины, составляются списки «октябрьских» книг, рекомендуемых читателю. На одном из вечеров организуется конкурс на лучшего чтеца произведений, посвященных Октябрьской революции. Устраиваются экскурсии в музей революции и на выставки, организуемые наркомздравом, наркомпросом, профсоюзами, рабочими клубами и т. д.

5, 6 и 7 ноября состоятся вечера воспоминаний, инсценировок, вечера достижений, концерты. В день демонстрации, 7 ноября, состоится массовое выступление просвещенцев по местам.

При доме работников просвещения организуется выставка достижений на фронте просвещения.

КАЛЕНДАРЬ СОЮЗА РАБИС

Союзом Рабис разработан план проведения Октябрьских торжеств.

8-го октября состоится общее собрание служащих и рабочих гос. оперы, театра Руставели, консерватории, академии художеств и народных музыкальных училищ.

12-го октября — вечер воспоминаний для сазандаристов и дудукистов.

15-го октября в Госкинпроме — вечер воспоминаний для служащих Госкинпрома и кино-рабочих.

20-го октября в клубе Рабис — общее собрание женщин: доклад об освобождении советской женщины.

22-го октября в клубе Рабис — доклад о международном положении к 10-летию Октября.

24-го октября состоится об'единенное собрание членов союза Рабис с красноармейцами.

29-го октября в Госкинпроме — доклад о достижениях Рабис Грузии и его краткая история.

5, 6 и 7 ноября в клубе Рабис состоятся вечера и спектакли. В эти же дни устраивается выставка достижений гос. оперы, театра Руставели, рабочего театра и Госкинпрома.

5-го ноября вечером в клубе Рабис — вечера воспоминаний.

6-го ноября днем—экскурсия за город с духовым оркестром.

7-го ноября все члены Рабис принимают участие в карнавале.

У ФИЗКУЛЬТУРНИКОВ

1-го октября при высшем совете физкультуры Грузии состоится общее собрание инструкторов и преподавателей физкультуры; на собрании будет обсуждаться вопрос о формах участия физкультурников в октябрьских торжествах.

У ШАХМАТИСТОВ

— Шахматная секция культотдела СПСГ предполагает к Октябрьским торжествам организовать сеанс одновременной игры чемпиона Тифлиса тов. В. Соглидзе на 100-120 досок.

— Шахматная секция культотдела СПСГ организует турнир живых шахмат. На стадионе Совпрофа (в Баке) устраивается специальная площадка; вместо фигур — люди, одетые в соответствующие костюмы.

Шахматы

ОТКРЫЛСЯ ВСЕСОЮЗНЫЙ ТУРНИР

МОСКВА, 27-IX. (От спец. корр. «Зари Востока») 25 сентября в Красном зале «Дома Союзов» состоялось открытие 8-го всесоюзного шахматно-шашечного турнира. По окончании заседания была произведена жеребьевка между участниками чемпионата.

Всего участвует 21 чел.: **Богатырчук, Ботвинник, Верлинский, Вильнер, Григорьев, Дуз-Хотимирский, Ильин-Женевский, Каспарский, Менаго-нов, Модель, Ненароков, Павлов-Ильинов, Перфильев, Рабинович И. Раузер, Розенталь, Романовский, Рохлин, Руднев, Селезнев, Сергеев, Смородский, Фрейман и Холодкевич.**

Победителю чемпионата будет присуждено, кроме звания чемпиона СССР, звание советского гроссмейстера. Другие участники, набравшие половину всех турнирных партий, получают звание мастера СССР.

Открытие турнира республиканских и областных команд, чемпионата Красной армии и флота и всесоюзного женского турнира состоится 2 октября.

МОСКВА, 27-IX. (От спец. корр. «Зари Востока»). Первая партия—**Романовский — Рохлин**, сицилианская. Рохлин защищался слабовато.

Вильнер ферзевым дебютом заатаковал **Раузера**; партия отложена в безнадежном для Раузера положении.

Третья —**Менаго-нов — Смородский**, английская; хорошей дебютной новинкой белые тазнят, и черные, выпутываясь, попадают в цейтнот и проигрывают.

Ботвинник — Модель, сицилианская; черные, получив инициативу, вынучали пешку, отыграв которую Ботвинник сдался в невыгодном эндшпиле.

Партия **Каспарский — Григорьев** окончилась в ничью.

Партия Перфильев —Селезнев, Павлов—Богатырчук, Ильин—Холодкевич, Дуз-Хотимирский — Сергеев, Ненароков — Фрейман не окончены.

А. Смородский.

Третья партия Матча Алехин-Капабланка.

Капабланка	Алехин
1. d2—d4	Kg8—f6
2. Kg1—f3	b7—b6
3. g2—g3	Cc8-b7
4. Cf1—g2	c7—c5
5. 0—0	c5·d4
6. Kf3:d4	Cb7:g2
7. Kpg1:g2	d7—d5
8. c2—c4	e7—e6
9. Фd1—a4+	Фd8-d7
10. Kd4—b5!	Kb8—c6
11. c4:d5	e6:d5
12. Cc1—f4!	Лa8—c8
13. Лf1—c1	Cf8—c5
14. b2—b4!	Cc5:b4
15. Лc1:c6	Лc8:c6
16. Фa4:b4	Kf6—e4
17. Kb1—d2	Ke4:d2
18. Фb4:d2	0—0
19. Лa1—d1	Лc6—c5
20. Kb5—d4	Лf8—e8
21. Kd4—b3	Лc5—c8
22. e2—e3	Фd7—a4
23. Фd2:d5	Лc8—c2
24. Лd1—d2	Лc2:a2
25. Лd2:a2	Фa4:a2
26. Фd5—c6!	Лe8—f8
27. Kb3—d4	fpg8—h8
28. Cf4—e5	f7—f6
29. Kd4—e6	Лf8—g8
30. Ce5—d4	h7—h6
31. h2—h4	Фa2—b1
32. Ke6:g7!	Фb1—g6
33. h4—h5	Фg6—f7
34. Kg7—f5	Kph8—h7
35. Фc6—e4	Лg8—e8
36. Фe4—f4	Фf7—f8
37. Kf5—d6	Лe8—e7
38. Cd4:f6	Фf8—a8+
39. e3—e4	Лe7—g7
40. Cf6:g7	Kph7:g7
41. Kd6—f5+	Kpg7—f7

После 41-го хода, не возобновляя игры, Алехин сдался.

Алехин, играя черными, избрал вест-индийскую защиту в дебюте ферзевых пешек, дающую, при более спокойной игре, приблизительно равную партию. Но не в натуре Алехина играть на позицию, где нет возможностей для его ошеломляющих комбинаций.

Поэтому он сразу на 7 ходу предпринял игру в центре, обострив партию в дальнейшем с каждым ходом все больше и больше.

Капабланка, заметив слабость в позиции Алехина, своими 10, 12 и 14 ходами заставил Алехина убедиться что так против него играть нельзя, и решительным натиском легких фигур на ферзевом фланге, а затем, перебросив все силы на королевский фланг (26-32 хода белых), принудил Алехина, под угрозой мата, сдать партию на 41 ходе.

В этой партии Капабланка выявил всю мощь своего таланта, доказав Алехину, что он тоже, когда нужно, умеет играть комбинационно.

Акстафа—Эривань

Нач. изысканий проектируемой Акстафа-Эриванской железной дороги инж. Тер-Микаелян представил в НКПС проект железнодорожной линии на этом протяжении.

Можно рассчитывать, что к постройке дороги будет приступлено с 1928-29 г. В 1927-28 г. будет решен вопрос о дополнительном обследовании, главным образом перевального участка Делижан—Семеновка.

ШПАЛЫ И ЛЕС

Зак. жел. дорогой заключен договор с Северо-Кавказскими дорогами на поставку 200.000 дубовых шпал и с Лесосиндикатом—на 500.000 куб. фут. леса. Кроме того, правление дорог заключило с Лесосиндикатом в Сталинграде договор на 400.000 хвойных шпал. Шпалы будут уложены в путь в наступающем бюджетном году.

Как будет работать дорога

НКПС определил работу Зак. жел. дорог на 1927-1928 г.

Общий пробег поездов должен выразиться в 12.273.000 поезд-километров, пробег паровозов — в 18.717.000 паровозо-километров и пробег вагонов всех осей — в 845.340.000 осе-километров. Должно быть сменено 550.000 штук шпал.

Расходы на заработную плату предусмотрены в 34.912.840 рублей (в эту сумму входит страхование в сумме 3.479.360 рублей и расход на месткомы в размере 136.980 руб.). НКПС предвидены также и другие расходы: содержание бань, клубов, красных уголков, яслей, ремонт помещения для этих организаций и т. д. в размере 21.154.000 руб.

НОВЫЕ ФОРМЫ ОТЧЕТНОСТИ

Как уже сообщалось, с 1-го октября на всех дорогах будут введены новые формы учета и отчетности.

Вчера из Москвы получено сообщение о том, что при НКПС создана специальная комиссия, которой поручено провести в жизнь новые формы учета и отчетности.

ПРЕДОТВРАЩЕННОЕ КРУШЕНИЕ

26 сентября на ст. [illegible] старший стрелочник принял [illegible] занятый другим составом, по[illegible] 51. Столкновение не произошло [illegible] потому, что машинист поезда [illegible]емя остановил состав **на расстоянии всего 35 метров.**

23.896 тонн металла

В 1927-1928 году в ЗСФСР будет ввезено 23.896 тонн черного металла. Из этого количества для Азербайджана — 11.939 тонн, Грузии — 8.463 тонны, Армении — 3.494 тонны.

В Тифлисе организуется центральный металлосклад, из которого будут отпускаться металлы небольшими партиями кустарям и предприятиям.

Прибор для собирания нефти

В нефтеэкспортных портах, в частности—в Баку и Батуме, при выкачивании баласта воды из нефтеналивных судов, на поверхности моря образуется слой нефти. Нефть эта опасна в пожарном отношении, она портит окраску судов, зря пропадает в большом количестве.

Раньше на берегу устраивались «ловушки», во время прибоя из них извлекалась нефть. Многие бывшие бакинские богачи, в том числе Мусагаев и Тагиев, свою карьеру начали с устройства таких ловушек.

Инженер отдела портов ЗСФСР т. Романовский изобрел прибор, механизирующий собирание нефти. Прибор состоит из особого приемника, собирающего плавающую на поверхности воды нефть с очень небольшим количеством воды. С помощью центробежного насоса, приводимого в движение мотором, нефть, вместе с водой, перекачивается в высокий цилиндрической формы бак. Нефть, по мере накопления ее в баках, перекачивается в бочки.

Изобретение инж. т. Романовского одобрено секцией инженеров и техников при отделе портов.

Прибор этот позволит сберечь большое количество нефти.

В тупике

23 сентября, около 5 часов веч. рабочий пред № 724 на ст. Скра наскочил на тупик. Паровоз сошел с рельс. Несчастий с людьми не было. Паровоз был поднят через 3 часа.

Тифлис—Ленинград по телефону

СПЕЦИАЛЬНАЯ КОМИССИЯ

Вчера мы сообщили о том, что проведение сверх-магистрали Тифлис — Ростов — Москва — Ленинград заканчено. Сверх-магистраль [illegible] подвергается детальному обследованию.

На-днях из Москвы прибудет специальная комиссия во главе с руководителем всех работ по проведению магистрали инж. Менделеевым. Комиссия эта уже осуществовала сверх-магистраль от Ростова до Ленинграда.

КАК ПРОТЕКАЛА РАБОТА

Главный инженер Зак. округа связи тов. Курабцев рассказывает:

— Пять месяцев тому назад мы получили из центра распоряжение составить смету на проведение сверх-магистрали от Тифлиса до Казбека. Смета в размере 458.000 руб. была утверждена. Немедленно после этого мы приступили к работам. Производство работ было поручено механику М. Безводицкому.

Много труда и усилий было затрачено, но благодаря энергии рабочих колонн эту работу удалось закончить за четыре месяца; обошлась она в 150.000 руб.

Попутно был произведен полный ремонт телеграфной линии от Мцхета до Казбека и восстановлен бесследствовавший подземный кабель от Гудаури до Бандари, на протяжении 7 клм. Кроме того, ряд деревень включен в телефонную сеть. На это потрачено до 100 клм. проводов.

Для сверхмагистрали от Тифлиса до Мцхета поставлено более 500 столбов, доставленных из Ленинграда, а от Мцхета до Казбека — около 1.000 столбов с железными основаниями.

Что касается платы за пользование новым телефоном, то об этом еще у нас нет никаких сведений. Очевидно, такса будет выработана после приемки [illegible] Москвы [illegible] Ленинграда.

Официальное открытие сверх-магистрали будет, очевидно, [illegible] к [illegible]

Т. БЕЗВОДИЦКИЙ, производитель работ сверхмагистрали Тифлис — Ленинград на участке Тифлис — Казбек. Т. Безводицкий в Зак. округе связи работает в должности механика с 1913 г.

ЗА ТЫСЯЧИ ВЕРСТ

В сущности — это даже немного странно...

Небольшая комната. В ней четыре деревянных, обитых внутри войлоком ящика, с дверьми. А из них—говорить со своим знакомым, сидящим за столом в Ростове, Москве, Ленинграде, так же свободно, как из-за стола в редакции с Совпрофом на противоположной стороне улицы.

Механики перед этим протянули тонкие проволоки в комнате, посмотрели на колеблющуюся магнитную стрелку, записали многозначные числа и сказали:

— Говорить можно...

И сейчас-же потребовали:

— Ростов... Алло, Ростов! Дайте Москву... Москва!.. Москва!.. Я—Тифлис! Как вы меня слышите?..

И разговор начался.

Впрочем не так! Задолго до назначенного испытания механики начали волноваться. Они говорили:

— Вот вчера чудно было слышно!

— С Москвой лучше, чем с Ростовом!

— Индукции не было!

— В Ленинграде шел дождь, а все же слышно хорошо было!

9 часов. Владикавказ отозвался, и линия проверена. Пожалуй, самый трудный участок — через хребет... Ростов отозвался, с ним говорят обычным голосом... А вот и Москва.

Механики произносят с нервной радостью непонятные слова.

— Почему плохо слышно? Индукция... Трансляция... Дайте на прямую...

Но Москву все же слышно. Слышно хорошо. Чей-то высокий голос сообщает новости. Хочется что-то сделать, поздравить Москву с завершением одной из самых длинных телефонных линий в мире. Кому передать?

— Скажите, нельзя-ли вызвать редакцию «Правды»? Можно! Вызовите!

И через несколько секунд в трубке телефона звучит радостный голос:

— Алло! Редакция «Правды»! Кто говорит?

— Алло! Говорит «Заря Востока».

И начинается короткий, но радостный разговор. Посылаются поздравления друг другу, поздравления с новой, еще большей связью с Тифлисом.

Через несколько дней с Москвой и Ленинградом смогут говорить все!

А. Б.

Доклады национальных обществ Красного Креста

В деятельности грузинского Красного Креста, — говорит председатель ЦК Красного Креста Грузии т. **Кикалейшвили**, — центральное место занимает борьба с социальными болезнями и оказание медицинской помощи беспризорным детям и пионерам. Не имея материальных возможностей, чтобы развить это дело по всему фронту, общество сосредоточило свою работу на борьбе с малярией, являющейся бичом населения Грузии. В непосредственном ведении грузинского об-ва Красного Креста в настоящее время имеется 19 лечебных заведений, из которых в текущем году вновь открыто пять. Через эти учреждения пропущено в течение отчетного года 47.863 больных, из них 19.098 малярийных. Медико-санитарных учреждений, находящихся в ведении автономных и договорных республик и отделений грузинского общества Красного Креста, было в отчетном году 28.

Намеченная по плану работа — проведение профилактического уклона—не была проведена. Для осуществления начал профилактической медицины более целесообразным оказалось проведение в жизнь санитарно-просветительной работы, выразившейся в устройстве лекций и собеседований на темы санитарно-просветительного характера, в издании и бесплатном распространении брошюр по социальным болезням.

Оказание медицинской помощи беспризорным детям и пионерам исчерпывается организацией в Тифлисе специальной амбулатории для больных беспризорных и обслуживанием пионерских организаций специальным врачем.

Работа по подготовке к военному времени по плану, который был выработан в начале реорганизации общества, в настоящее время почти закончена.

В декабре прошлого года на второй сессии совета союза обществ Красного Креста и Красного Полумесяца был выдвинут вопрос о новых задачах обществ в области военно-санитарного строительства. Постановка этих задач расширяет и уточняет старую программу обществ и требует проведения новой работы. Подготовительные шаги в этом направлении центральным комитетом грузинского общества Красного Креста уже предпринимаются.

Затем с докладом выступили председатель Красного Креста Украины тов. **Линиченко** и белорусского общества Красного Креста тов. **Барсуков.**

РЕЗОЛЮЦИЯ ПО ДОКЛАДУ ТОВ. СОЛОВЬЕВА

Специальная комиссия, выделенная сессией, выработала резолюцию по докладу тов. **Соловьева** о военно-санитарной работе.

Сессия считает,—говорится в ней,—необходимым усилить агитационную работу вокруг вопросов, связанных с военно-санитарной подготовкой населения. В значительной мере должна быть усилена организация военных кружков первой помощи. На каждой фабрике, предприятии, жел.-дор. узле и крупном сельском пункте должны быть организованы кружки и дружины первой помощи.

При вовлечении трудящегося населения в кружки первой помощи принять все меры к тому, чтобы в них были вовлечены, главным образом, женщины и дети старшего пионерского возраста.

Отдельным обществам Красного Креста и Полумесяца и их местным организациям необходимо установить теснейшую связь с ОСО-Авиахимом и осуществлять совместную практическую работу.

Ашуг-пианист

(Из записной книжки).

(К СОРОКАЛЕТИЮ МУЗЫКАЛЬНОЙ ДЕЯТЕЛЬНОСТИ Н. Ф. ТИГРАНЯНА).

Ашуги известны на Востоке и в Закавказьи с древнейших времен. С древнейших времен они являлись у нас носителями культурного начала и отражали в своих песнях настроения края, его быт, историю, вкусы и переживания. Ашуга с одинаковым почетом встречал и знатный хан, и бедный земледелец, а он шел из деревни в деревню, из города в город, клеймил богатых, воспевал любовь, в иносказаниях и прозрачных аллегориях давал оценку деятельности несправедливого правителя, и слава его, неумолимого судьи, расходилась повсеместно. Слова его говорил сам народ и его боялось и с ним считались грозные сатрапы.

О ашугами мы встречаемся на самых ранних этапах истории Востока. Моисей Хоренский, историк пятого века, записывает песни гохтанских певцов, и с тех пор, от поколения к поколению передавались песни ашугов. Эти песни обогащались и крепли со временем и каждый век накладывал на них свой отпечаток. Но часто лучшие произведения ашугов умирали вместе с ними, ибо Восток не знает музыки, переложенной на ноты. Справедливо замечание, что на Востоке столько мелодий, мотивов, напевов и перепевов, сколько ашугов, кяманчей, сазов и тар. Поэтому нет возможности проследить за развитием восточной народной музыки в строгой последовательности. От Моисея Хоренского, записавшего несколько отрывков песен армянских бардов, до наших дней тянется длинная цепь народных песен, имеющих общее происхождение. Но мы можем указать лишь немногие сходные черты и немногие этапы развития этих песен — именно те этапы, когда народное творчество, воплощенное в деятельности ашуга, сказывалось особенно ярко.

Первым, познакомившим Европу с азиатскими мотивами в передаче европейского инструмента — пианино, явился Николай Тигранян, переложивший на ноты для игры на пианино и роялы армянские народные песни и классические персидские пьесы. Этот выбор тем, сделанный Тиграняном для своего творчества, не случаен. Академик Н. Марр так определяет корни творчества Тиграняна (предисловие к книжке Гюмреди, вышедшей на-днях в Ленинграде: «Н. Ф. Тигранян и музыка Востока»). «Выходит так, что армянин Тигранян — первый глашатай и истолкователь странской музыки, персидской, ее классических произведений. У этого явления есть прообраз в истории армянской культуры. Марр говорит дастаа, что отзвуки персидского дикла песен «Шах-Наме» имели большое влияние на армянский народный эпос.

Эта мысль Н. Марра с удивительной точностью подтвердилась всего несколько дней назад. Недавно закончила работы в нагорной Армении в Норбаязетском уезде экспедиция Ленинградской государственной консерватории. В селениях Гезалдара и Золахах, на побережьи Севанского озера, она обнаружила традиции армяно-персидского ашугского пения. Известный ашуг Таврир группирует вокруг себя ряд певцов, которые воспитываются на этих традициях. Конечно, здесь нет никаких записей, большинство певцов неграмотно и только тонкий слух и природный дар песен являются для последователей Таврира путеводителем в сложном лабиринте армянских и персидских мотивов, народных песен и отдельных, классических пьес.

Н. Ф. Тигранян продолжил на пианино традиции восточных певцов и явился первым ашугом в европейском смысле. Он родился в Ленинакане, в той самой Ширакской долине, где с древнейших времен скрещивалось столько политических интересов и где оставили след в виде монументальных построек и вокальной народной музыки целые культуры, сменявшие одна другую в процессе постоянных войн, в которых сталкивались представители разных миров. Несколько таких войн, повлекших за собою большие переселения и изменения в социальной сущности эпохи, пришлось видеть самому Тиграняну, и это обстоятельство, по мнению академика Н. Марра, наложило глубокий отпечаток на творчество Тиграняна. Смена событий и обстановки вносила в течение столетий особенную активность в народный эпос, ибо народная песня всегда отражает самый смысл событий, подчас неуловимых. Под сенью Арагада (Алагез) и на Ширакской долине, по которой прошли и оставили ту или иную память о себе персы, монголы, греки, римляне, ассирийцы, возникли богатые народные песни прославившие их глашатаев — ашугов. Одним из последних гюмрийских певцов был ашуг Дживаани, «последний из мовикан» в восточной музыке. Тигранян переложил на ноты как классические персидские мотивы, так и народные песни, слышанные и записанные им в Ленинакане и окрестных деревнях.

Долго считалось непререкаемой истиной, что только чонгур, чапгур, саз или тари могут передавать восточные мотивы. Тигранян переложил эти мотивы на ноты и играет их не пианино с таким мастерством, с таким глубоким пониманием содержания пьесы, что у самых тонких и фанатичных сторонников восточн. инструмента не остается смелости сказать: восточная музыка на восточном инструменте. Знаменитый на Востоке артист - музыкант Агамал-Ага-Мелик-Агамалян, слушая игру Тиграняна на пианино, приходил в восторг и восклицал: «Прекрасно! Довольно! Ты взял у него все, что он мог дать». Если Дживаани был последним ашугом - классиком в области народной поэзии, Мелик-Агамалян был последним представителем классической ширакской музыки и играл на своем таре произведения персидских виртуозов. Он так же, как и Дживаани, жил в Ленинакане и в последние годы своей жизни оказал большое влияние на работу Тиграняна. Изумительный знаток восточной музыки, ашугов - импровизаторов, Мелик-Агамалян завещал Тиграняну свой дар — черпать вдохновение в реальной действительности и создания строго академ. по всем правилам музыкального искусства, творения, не отходить от жизни, улавливать ее пульс и нити в ногу с временем и его требованиями.

Фатэн-ки-там — круговой армянский танец. В передаче Тиграняна сохранился полный ритм танца и песни, ее сопровождающий. Первые аккорды сразу переносят слушателя в спокойный и довольный мир. Зерно убрано и смолото. Стоят тихие осенние дни. В деревне праздник. Крепнут шаги хоровода. В начале медленно, затем все быстрее идет темп танца, и оживленнее становится разговор между юношей и крестьянкой — красавицей. Она уронила в море драгоценное колечко и просит его достать его из воды. Она обещает ему в награду платок. Он не соглашается. Она обещает ему свой рот, лоб, глаз, наконец, фату, т. е. самое себя. Юноша бросается в море и песня заканчивается на шумных восклицаниях и хоровым шествием.

Тун-ари! Приди домой! — Здесь другая обстановка и другие переживания. Молодая жена ожидает мужа. Он запоздал. Она грустит. И в музыке слышны ноты, передающие настроения одинокой женщины. Тяжелое настроение усиливается. Она просит и умоляет мужа вернуться. Затем раздаются тревожные звуки: в сердце красавицы закрадываются сомнения. Не полюбил ли он другую не изменил ли муж? Но сомнениям мало места. Песня заканчивается в мирных тонах и в призыве «тун ари — приди домой» звучит обещание домашнего уюта.

Мы привели две народные песни, вошедшие в цикл творчества Тиграняна. Не меньший интерес представляют его «Баяти Кюрд» и «Баяти Шираз»; они относятся к классическим его произведениям. «Баяти-Кюрд» — мелодия пастуха. Чувствуются широкие просторы, на которых пасется баранта, вся песнь построена и ведется на свирели и «пыф» чобана чудится на всем протяжении игры на пианино. Просторы широки, и широка и глубока грусть пастуха. Все баяти кажется нескончаемыми жалобами. «Баяти-Шираз» Тиграняна, в противоположность «Баяти-Кюрд», подвижен и весел. Поэт ашут-Тигранян, переносит нас на родину Фирдоуси, цветущий Шираз, благоухающий розами. Под шепот фонтана, под палящими лучами южного солнца, песнь капрызна и передает, под аккомпанимент баяти самые разнообразные настроения. Местами звучат грустные нотки. Но они мимолетны. Игра заканчивается оживленно, дает под'ем настроения: «Жизнь все же прекрасна и Шираз не может не веселиться».

Интересна жизнь Тиграняна: десять лет он лишился зрения. Получил музыкальное образование в Вене под руководством лучших европейских музыкантов. Вернувшись в Ленинакан, где живет и работает до сих пор, занялся изучением народной музыки. Не видя мира, он весь отдался своему любимому делу. В глухом Ленинакане он сумел отыскать живые источники народной души и из неисчерпаемой сокровищницы народн. эпоса брал темы для своих вдохновений и произведений.

И. КАВЕЛИН.

Театральный сезон начался

(Письмо из Ленинграда)

АКАДЕМИЧЕСКИЕ ТЕАТРЫ

16 сентября открылся сезон в ленинградских академических театрах. Акад. опера (быв. Мариинский театр) открыла сезон «Русланом и Людмилой», б. Михайловский — «Евгением Онегиным», а б. Александровский — «Отелло». Признаться, дух современности чувствуется еще чрезвычайно слабо. Обладая хорошими артистическими и режиссерскими силами, наши актеатры мало удовлетворяют в отношении репертуара. Так, по крайней мере, было в прошлом сезоне.

Что же

Из Москвы сообщают

КЕРОСИНОПРОВОД БАКУ — БАТУМ

На состоявшемся при НКПС совещании с участием представителей ВСНХ и наркомторга выяснено, что в 1927-1928 году по керосинопроводу Баку — Батум возможна перекачка лишь 590.000 тонн керосина, а 200.000 тонн должно быть перевезено на колесах.

Совещание подтвердило, что переделка керосинопровода будет закончена к 1 октября 1928 г., если насосы будут во время поставлены Главметаллом. (Закгаг).

АЗНЕФТЬ

Союзный ВСНХ приступил к пересмотру пятилетних гипотез развития промышленности на период с 1927-1928 года до 1931-1932 года.

Заключение о нефтяной пятилетке Главтортопа было поручено сделать экспертной комиссии. В основном заключение комиссии сводится к следующему: комиссия не считает возможным значительно увеличить добычу нефти в ближайшее пятилетие против принятой программы Главтортопа. В старых районах комиссия считает возможным допустить некоторое увеличение добычи Азнефти, если разведки в более глубокие пласты дадут в дальнейшем благоприятные результаты, и сбводнение не будет усиливаться.

За пятилетие комиссия приняла увеличение добычи по Азнефти в 1.244.000 тонн. При увеличении добычи размер бурения по Азнефти оставлен прежним.

Комиссия считает что рационализация добычи нефти должна в большой степени коснуться рабочей силы. Так, для Азнефти комиссия нашла возможным наметить число рабочих в 41.250 чел. в 1927-1928 г. и в 46.200 чел. в 1931-1932 г., вместо предполагавшихся ранее 48.000 чел.

Доклад экспертов не встретил возражений комиссий по переработке контрольных цифр пятилетки. (Закгаг).

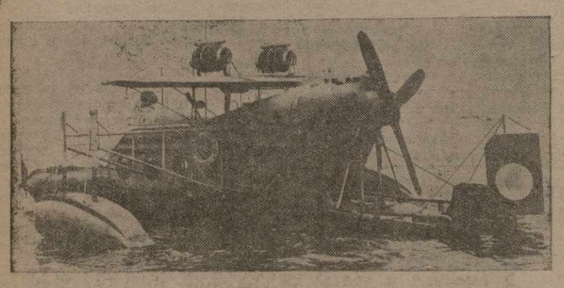

Через Ламанш в 26 мин. «Морская блоха» - глиссер, изобретенный во Франции; проходит 75 миль в час. Глиссер прошел расстояние от Булони до Довера в 26 мин.

ГЛАВНАЯ КОНТОРА ГАЗЕТЫ

„ЗАРЯ ВОСТОКА"

доводит до сведения своих читателей, что с **1-го октября** с. г. Бакинская экспедиция газ. „З. В." реорганизуется **в Бакинское агентство.**

Экспедирование газ. „ЗАРЯ ВОСТОКА" с указанного месяца будет производиться аппаратом об'единенной экспедиции газет

„Бакинский Рабочий" и „Коммунист"

(на тюркском яз.).

Гарантируется бесперебойная доставка газет читателям. Доставка газет будет производиться **и ПО СУББОТАМ.**

Подписка на октябрь и до конца года принимается во всех районных отделениях экспедиции **„Бакинский Рабочий" и „Коммунист"** (на тюркском языке). В конторе агентства (проезд Кнуниянца, 2, телефон 5-88) и в главн. конторе газ. „Бакинский Рабочий" (ул. Троцкого, 4).

Уполномоченным по гор. Баку и его районам является т. **КРАСЛАВСКИЙ Григорий Маркович.**

6448 0—1 **Главная контора газеты „Заря Востока".**

В Батуме ПОДПИСКА на большую ежедневную газету **„ЗАРЯ ВОСТОКА"** ПРИНИМАЕТСЯ **ИСКЛЮЧИТЕЛЬНО**

в отделении издательства „Заря Востока" по ул. III Интернационала, № 33, телефон № 1—92 и специальными уполномоченными, снабженными соответствующими удостоверениями Батумского отделения газ. „Заря Востока".

За подписку, сданную другим организациям и учреждениям, Изд-во ответственности не несет. 6346 5—1

Кино

«ТРИ ЭПОХИ». Велик и долог путь кино-искусства до Тифлиса. Годами ждет он выдающихся заграничных фильм, которые сперва должны попасть, в единственных экземплярах, в Москву, а затем обойти, по меньшей мере, всю РСФСР, прежде чем смогут попасть в Тифлис.

Только недавно, на протяжении последних шести месяцев, удалось нам, наконец, увидеть «Араба» и «Скарамуша» Рекса Ингрэма (кстати, «Скарамуш» получил 1-ую премию на том самом американском конкурсе, на котором 2-ую премию получил «Багдадский вор», показанный у нас три года тому назад!) и «Гостеприимство» Бэстера Киттона, «Парижанка» Чарли Чаплина, о котором мы, в сущности, не имеем никакого представления, уже два года обходит экраны СССР и никак не может до нас добраться.

В результате такого блуждания по городам и весям СССР, а также ножницам монтажеров, избранные заграничные фильмы, просачивающиеся в СССР в небольшом количестве и представляющие последнее слово кино-техники и мастерства, попадают к нам потрепанные, безжалостно некромсанные,—уже тогда, когда режиссерские и актерские приемы в них успевают устареть и не могут служить показателем *последних* успехов и достижений американского и европейского кино.

Последней из серии заграничных боевиков пришли к нам «Три эпохи» Бэстера Киттона—но в каком убийственном виде! Картина потерлась и мелькает, прыгает от бесконечных заклеек, провалы прямо бросаются в глаза. И все же—что за очаровательная картина!

Помните «Нетерпимость» Гриффитца? «Три эпохи»—тонкая пародия на нее. Но в то время, как у Гриффитца двигательной силой является нетерпимость, у Киттона такой силой является любовь. Три эпохи—каменный век, древний Рим и современность. В каменном веке мерилом успеха и счастья является физическая сила, в эпоху Рима—слава и в наши дни—доллары. Прелесть картины,—в иронически-пародийном показе этих критериев счастья. Перенося характерные детали современного быта в явно несоответствующую обстановку другой эпохи, имитируя явления и вещи так, чтоб они не казались всамделишными (эпизод со львом), помечая слабые стороны бытового уклада современной как режиссер, достигает большого Америки и пародируя его, Киттон, эффекта.

В исполнительском плане—в центре внимания его же обаятельная, тонкая игра, замечательная тем, что вместо него, в сущности, играют сами вещи—принцип, заимствованный и с успехом примененный в театре Вс. Мейерхольдом. Обращают на себя внимание и акробатические трюки Киттона, никогда не задерживающие внимания, как у Гарри Пиля, но всегда какие то мимоходные и нечаянные, тонко вплетенные в народнЙный момент.

Партнеры Киттона—Уоллес Бирн и Маргарита Лейне—не представляют собой примерных величин, но с ролями справляются отлично.

В целом «Три эпохи» Бэстера Киттона—занимательный, хотя и очень пустой фильм, значительно уступающий его же «Гостеприимству».

Кин.

ХРОНИКА ИСКУССТВА

★★ **Вокально-комический квартет** «Бом-Бом-Бум-Бам», под руководством Н. Николаева, сегодня в Новом рабочем клубе. Начало в 9 час.

★★ **Председатель Глав. искусства т. А. Дудучава,** согласно его личной просьбе, освобожден от должности председателя Главискусства чтобы заняться исключительно научной деятельностью.

★★ **Пожар бухарестского театра.** Огнем уничтожен Национальный румынский театр в Бухаресте. Убытки 50.000.000 лей.

Тифлис, 27 сентября

2-Й СЕССИИ АЗ. ЦИК

Приветственная телеграмма т. Цхакая.

Вчера т. Цхакая отправил в Ленкорань II сессии Аз. ЦИК следующую телеграмму:

— Мой пламенный привет и горячие пожелания успехов по индустриализации страны, по поднятию сельского хозяйства и строительству социализма среди тюрок и нацменьшинств—рабочих и трудовых крестьян Советского Азербайджана.

Да здравствуют ленкоранские трудящиеся в теснейшем контакте со своим рабоче-крестьянским верховным органом—АзЦИК! Да здравствует его вторая сессия! Да руководит ее работой, как всегда, неуклонный ленинцем-коммунизм-революционный марксизм! Да здравствует АССР! Да здравствует ЗСФСР! Да здравствует СССР! Да здравствует диктатура пролетариата, всегда руководимая ленинской коммунистической! Да здравствует великая китайская революция! Долой хищников - империалистов Англии! Долой гнусный меньшевизм-реформизм социал-предателей II и Амстердамского Интернационалов! Да здравствует победоносная мировая пролетарская революция! Да здравствует ее вождь и великий штаб—Коминтерн! Да здравствует славная руководящая секция Коминтерна—ленинская ВКП (б)! Долой всякую оппозицию в едином Коминтерне и в единой ВКП (б)!

Еще раз мой пламенный привет делегатам, рабочим и крестьянам II сессии АзЦИК и большое сожаление, что не имею возможности присутствовать на этой сессии! (Закгаг).

НОВЫЙ ЗАМ. НАЧ. ПОЛИТУПРАВЛЕНИЯ ККА

На должность заместителя начальника политуправления ККА назначен тов. Немерзели.

Тов. Немерзели родился в 1895 г. Февральская революция застала его на фронте. Он был избран в полковой комитет и вскоре вступил в партию большевиков. За партийную работу в июле 1917 г. его арестовывают в Минске.

В 1918 г. тов. Немерзели работал по формированию частей Красной армии в Нижнем Новгороде, а затем был избран комиссаром полка, бригады и дивизии. Участвовал в боях на южном, на кавказском фронтах, в Дагестане, награжден двумя орденами Красного Знамени.

В кавказской армии тов. Немерзели с 1922 г.—на должности пом. военкома N дивизии и нач. политотдела N дивизии и военкома N дивизии и нач. политотдела N дивизии, члена военного совета и нач. политотдела батумского района.

С'ЕЗД РАБОТНИЦ СОВЕТСКИХ ОРГАНОВ

2 октября в Тифлисе открывается созываемый ЦИК Грузии с'езд женщин-членов уездных и гамских исполкомов Грузии.

В порядке дня следующие вопросы: работа советов и участие в ней женщин; о народном образовании; о здравоохранении.

ОВОЩИ

В уполнаркомторге ЗСФСР в Грузии состоялось совещание о состоянии овощного рынка и заготовках овощей.

Для снабжения населения картофелем, капустой и др. овощами были заключены договоры между Закоюзом, Соплискавшири, Еркоопом и т. д. Заготовка картофеля была определена в 200.000 пуд., капусты—в 30.000 пуд., лука—в 20.000 пуд. По договору с Закоюзом Еркоп должен был получить 100 вагонов картофеля от Цекавшири. Однако, вследствие финансовых затруднений договоры эти не были выполнены.

Совещание постановило обратиться к Наркомторгу с просьбой финансировать заготовки картофеля в сумме до 100.000 руб. Заготовки должны вестись на Северном Кавказе и в Ахалцихском уезде.

О-ВО СОДЕЙСТВИЯ АВТОТРАНСПОРТУ

— Закомес обратился в центральное управление местного транспорта и в московский авто-клуб с просьбой прислать устав и положение об обществе содействия автотранспорту.

— При наркомторге ЗСФСР образовался авто-кружок, в который вошло около 40 человек.

ПО ГОРОДУ

★★ **Председатель Совнаркома Грузии,** тов. Л. Картвелишвили, вернулся и вступил в исполнение своих обязанностей.

★★ **Инж. Микеладзе,** бывш. производитель работ ЗАГЭС, назначен главным руководителем работ по постройке Рионгэс.

★★ **Срок действия коллективных договоров** на предприятиях продлен до 1 января 1928 г.

★★ **В адрес Еркоопа** отправлено из Москвы 460 кип хлопчато-бумажной мануфактуры, вагон красавинского полотняного товара и 20 кип теплых платков.

★★ **ЗАГЭС.** Закончено проведение сети электропередачи в пригородных районах — Глдани, Авчалы и Мцхет.

★★ **Рыбная ловля.** Наркомзем издает обязательное постановление о премировании лиц, обнаруживающих ловлю рыбы, производимую без разрешения или запрещенным способом.

★★ **Доходы от растворов.** За август доход от растворов, сданных в аренду ТУПИ, составил 293.606 руб.

★★ **Экскурсия.** Союз совторгслужащих устраивает 2 октября экскурсию в Мухранское народное имение.

★★ **Статистический отдел исполкома** приступил к обследованию стоимости постройки жилых домов — государственных, кооперативных и частных.

★★ **Советские дома,** находящиеся в ведении ТУПИ, за август дали доход в 17.915 руб. Расходы за тот же месяц превысили 23.000 руб.

ФЛАГИ

К предстоящим октябрьским торжествам комиссия по оказанию помощи беспризорным наготовила большое количество флагов стандартного типа, по утвержденному тифлисским исполкомом образцу.

Флаги сделаны из красного сатина размером в 1 метр в длину и 50-60 сантиметров в ширину. На флаге надпись: «СОРГ»—по-грузински. Древко длиною в 1¼ метра имеет наконечник в форме острия пики.

Флаги будут продаваться по 4 р и 3 руб. 50 коп.

ЗА ПРЕРЕКАНИЯ С АБОНЕНТАМИ

Управление тифлисской телефонной сети снято с работы телефонистку И. Р. за то, что она неоднократно была замечена в частных разговорах с абонентами и вступала с ними в пререкания.

Управление телефонной сети в специальном приказе еще раз напоминает телефонистам, чтобы они не входили в пререкания с абонентами и не вели бы переговоры с коммутатора.

Замеченные в нарушении этих правил будут с работы сняты.

ВЧЕРА НА БИРЖЕ

На бирже спокойно. В междубиржевом предложении гигроскопическая вата, лавровый лист и дельфиний жир.

ЧТО СЛУЧИЛОСЬ ЗА ДЕНЬ

★★ **Нападение.** На Люксембургском шоссе на крестьян, ехавших в Тифлис, напали злоумышленники и отобрали у них 10 лошадей. Угнанные лошади обнаружены в лесной даче у Чатахи. Часть злоумышленников задержана.

★★ **На 750 руб.** вчера обокрали квартиру В. Абзианидзе (Грибоедовская, 28). Кроме того, в городе вчера было совершено 6 мелких краж.

Сванская тропа

На-днях мы сообщали о том, что сванетский исполком просил командарма т. Левандовского передать благодарность саперному батальону за работу, произведенную им на Сванетской тропе.

Батальон выступил на работу 1 августа и вернулся из Сванетии 24 сентября. За это время он построил 12 новых мостов через реки и овраги, капитально отремонтировал 5 мостов; всего исполнено и сдано свыше 300 погонных метров. Помимо того, проведены значительные скальные работы для расширения тропы—свыше 2.500 метров.

Работы велись в очень опасных местах, и в тяжелых условиях. В настоящее время тропа от Джавари до Бечо, на протяжении 85 клм., находится в хорошем состоянии.

Небывалые дожди сильно тормозили работу, в особенности в Зугдидском районе. Здесь образовались обвалы, выносы и т. д.

Рабочие дома в портах

В Батуме на-днях открыт новый рабочий дом. Два дома открыто в Поти.

Дома каменные и двухэтажные. В одном из потийских домов каждая из квартир расположена в обоих этажах; комнаты в них сообщаются внутренними лестницами.

В настоящее время строятся еще два дома—один в Батуме, другой в Поти. Каждый из них рассчитан на 6 квартир. В квартирах устраиваются ванные, удобные кухни и кафельные печи.

Дома эти будут закончены в предстоящем бюджетном году.

Футбол

★★ **Сборная профсоюзов — «Динамо».** 25 сентября на спорт-площадке им. Ленина состоялась товарищеская встреча по футболу **между сборной командой профсоюзов Грузии и первой командой «Динамо».** Сборная профсоюзов была представлена следующими игроками: вратарь — **Цомая Д.;** защита — **Воронов, Матенис;** полузащита—**Гонель, Мдивани, Орехов;** нападение — **Айвазов, Магалов, Солтан, Асламазов, Бондарев.** «Динамо» выступала в несколько ослабленном составе, не имея в своих рядах Кебадзе и Жордания. Встреча, как и предполагалось, была очень интересной. Вначале нажимала сборная и на 10-й минуте, в лице Солтана, пробила противнику мяч. Затем инициативной на некоторое время овладела «динамовцы», но, благодаря весьма хорошей игре защиты сборной, добиться успеха они не смогли. Далее игра протекала с переменным нажимом, однако, несмотря на все старания передовых обоих команд, соотношение мячей до конца тайма не изменилось. После перерыва преимущество большей частью было на стороне «Динамо», но комбинации нападения последней быстро пресекались защитой и полузащитой сборной. Игра стала принимать довольно грубый характер, в результате чего судья удалил с поля одного из «динамовцев», а вскоре предложил то же самое и другому. Однако, игрок «Динамо» не подчинился решению судьи, и матч из-за этого был прекращен до положенного срока.

★★ **ДТГПУ — сборная профсоюзов.** 29 сентября, в 4½ часа дня, на стадионе «Динамо» состоится футбольный матч между ДТГПУ и сборной профсоюзов.

Юридический отдел

Гр. Казарову. Без согласия домправления никакие перестройки в доме вы не вправе производить.

Кулак

Закончено следствие по делу Котэ Кулумбекова, обвинявшегося в убийстве крестьянина Габо Копадзе в сел. Тахтис Джвари, Горийского уезда.

Котэ Кулумбеков—кулак, пригласивший к тому, чтобы все относились к нему с «особым уважением». Захотелось Котэ веселиться—хочешь, не хочешь, должен создать ему всякую обстановку, пить, танцевать и прочее развлекать его. Решил Котэ приобрести дом или какое другое имущество—не смей продавать другому. Не то, что отказать ему в исполнении его желания, но сам должен предвидеть все и предлагать ему свои услуги.

В 1922 г. в сел. Давилети Михаилу Татиеву, крайне нуждавшемуся в деньгах, надо было продать дом. Ему предлагали хорошую плату крестьяне другого села. Михаил Татиев согласился.

—Миха, не продавай дома им,—говорили ему односельчане,—кончится не хорошо.

Татиев ждал. Котэ не приходил. Когда же стало известно в деревне, что Татиев окончательно решил продать свой дом крестьянам другого села, как-то вечером, пришел к нему Котэ Кулумбеков и, не говоря ничего о продаже дома, выстрелил в Михаила Татиева два раза из ружья.

—Пойди, продавай теперь свой дом,—проговорил вслед затем Котэ.

Михаил упал навзнь. Котэ вместе с сопровождавшим его своим товарищем Д. Лобжанидзе ушли, в полной уверенности, что Татиев умер.

—Надо убрать и гостеприимного Якова— ведь, он помогал своему двоюродному брату продавать дом,—сказал Котэ своему спутнику.

Вызвали Якова Татиева из дому, также выстрелили в него по одному разу и ушли себе спокойно.

Перед смертью Яков Татиев успел назвать убийц. Его слова подтвердил и Михаил Татиев, который остался живым.

Дома Татиева Кулумбекову так и не удалось купить за бесценок. Через некоторое время его разыскали и арестовали. Областной суд приговорил Кулумбекова и Лобжанидзе к 9 годам лишения свободы каждого. Но спустя год по амнистии они были освобождены.

Вернувшись в свое село, Кулумбеков успокоился было, но не надолго.

В июле этого года он поехал в соседнее село Тахтис Джвари. В этот день там был народный праздник. После выпивки в кругу своих приятелей Котэ вышел на площадь. Подойдя к группе парней и девушек, окружавших танцовальную пару, Котэ разогнал их и сам начал танцовать.

Один из танцовавших Самсон Копадзе запротестовал. Этого было достаточно, чтобы Котэ Кулумбеков набросился вместе с своим товарищем на односельчан-крестьян и начал избивать их.

Тогда Котэ Кулумбеков и Лобжанидзе, с ружьями в руках, с криками «Бей, Копадзе, Габо Копадзе!» стали стрелять в Копадзе.

ВЕСЕЛЬЕ КОНЧИЛОСЬ УБИЙСТВОМ

Закончено следствие по делу об убийстве арбщика Георгия Гапиашвили в Сартичала.

19 июля этого года Китес Джариашвили и его шурин Леван Дохтураашвили везли из Кахетии в сел. Сартичала вино на арбах. Не доезжая до села, в местности «Бежан-Баги» они увидели группу крестьян, также везших вино в Сартичала; они сидели в поле и обедали. По их приглашению Китес подсел к ним, при чем принес туда же ведро вина из отдельного бурдюка, в котором осталось еще два ведра вина, принадлежавшего Левану. Когда Китес собрался взять еще вина, Леван запротестовал. Во время ссоры из другой группы крестьян подошел к ним Георгий Гапиашвили, который вступился за Китеса и ударил палкой Левана по голова. Их разняли и все поехали дальше в Сартичала.

На другой день обе группы арбщиков пустились в путь обратно вместе. Леван Дохтураашвили, увидя своего обидчика, соскочил со своей арбы и ударом дубины по голове убил Георгия Гапиашвили.

СУДЕБНАЯ ХРОНИКА

★★ **Убийство.** Областной суд Восточной Грузии приговорил к 8 годам лишения свободы со строгой изоляцией Алексея Баручиа за убийство Гургена Ростомова. 15 апреля этого года Алексей Баручиа, Гурген Ростомов и несколько их товарищей, лица с уголовным прошлым, имеющие несколько регистраций, кутили. Под вечер между ними разгорелся спор о том, выдал Баручиа или нет своих «товарищей». Произошла ссора, во время которой Ростомов легко ранил ножем в ногу Алексея Баручиа. Последний без помощи других пешел в амбулаторию, где ему перевязали ногу. Через несколько часов Баручиа с несколькими своими товарищами разыскали и завлекли Ростомова в Церковный переулок, в районе Плехановского пр. и Баручиа ранил ножем Ростомова в спину. На другое утро Ростомов умер.

Новые журналы

Редакцией получены на отзыв сл. новые журналы, вышедшие в издании Госиздата РСФСР:

«Коммунистический Интернационал», № 36, п. 30 к. Содержание: Сумерки Лиги Наций. М. Рой—Революция и контрреволюция в Китае; Альта—Всемирный кооперативный конгресс в Стокгольме; В. Ваксов—Дух и буква амстердамских решений; В. Фрэндрих—Структурное изменение хозяйства и химическая промышленность; Х. Вурм—Отход от марксизма; Г. Александер—Восьмичасовой рабочий день и женский труд. Библиография

«Коммунистический Интернационал», № 37, п. 30 к. Содержание: Эдинбург. Дж. Т. Мерфи—Новое положение в Ирландии; Дж. Пеппер—Анализ и уроки международной кампании защиты Сакко и Ванцетти; А. Лозовский—Китайская революция на переломе; Д. М.—Первый год ленинской школы и ее перспективы; Кьяй Самин—Накануне новых бурь в Индонезии; П. Китайгородский—Положение рабочего класса в Турции; А. Шами—Политическое положение в Египте.—Библиография.

Справочный отдел

ПАРТИЙНЫЙ ДЕНЬ

(Извещения принимаются до 3 ч. дня).

Сегодня, 28 сентября

★★ **В АПО 3-го райкома ТО КП (б) Гр.** в 6 ч. вечера, первый семинарий руководителей сокращенных и комсомольских школ II ступени.

★★ **ОРК Ленрайона сообщает,** что в 6 часов вечера в клубе 6 участка службы пути состоится общее собрание домохозяек.

★★ **В АПО Горрайкома ТО КПГ,** в 2 часа дня, созывает совещание председателей правления и бюро ячеек следующих клубов: совторгслужащих, НРК, Рабис, медсантруда, профсвязи, дом работников просвещения, по вопросу проведения Октябрьских торжеств.

★★ **Заседание агитпропколлегии** Горрайкома ТО КП (б) Г. в 6 часов вечера, в помещении АПО РК.

СОБРАНИЯ

★★ **«Крымские землетрясения и их характер»,** лекция Г. Мурадян—сегодня в доме Красной армии и флота (Руставели, 10). Начало в 8 час.

ЭТЕРИ	Последний раз в Тифлисе исключительный боевик	**„АБРЕК ЗАУР"** Режиссер—Михин. В главной роли—Н. Бестаев.
СОЛЕЙ	Исключительный успех 2-я неделя постановки	**ТРИ ЭПОХИ** В гл. роли—**Бестер Кейтон.**
ДАРБАЗИ	Первый раз в Тифлисе	**БАНДИТКА** с уч. **Мильтона Сильса.**
АПОЛЛО	Худож. шедевр	**ЛЕОН КУТЮРЬЕ** с уч. **Солнцевой**

АНОНС: скоро **„АМОК".** Постановка **К. Марджанишвили.** 6478

СЕГОДНЯ 28 сентября **ЛЕТНИЙ КЛУБ МЕДСАНТРУД** (б. сад „СТЕЛЛА", Исполкомская (б. Соколовская), № 13. СЕГОДНЯ 28 сентября

СИМФОНИЧЕСКИЙ КОНЦЕРТ

1 труд. коллект. 3 гастроль народного артиста **Ив. П. ПАЛИАШВИЛИ** с уч. **Сергея Гарибова** (баритон) и **Владимира Шапошникова.** В программе: Чайковский, Мусоргский, Верди, Свендсен, Люнинджин, Палиашвили Зах. и Тер-Гевондян. Подробности в афише. **Начало в 8½ ч. веч.** В случае неустойчивой погоды концерт не отмен. **В саду на площадке—кино.** Бил., взятые на концерт, действ. и на кино. Введены студ. и учен. билеты. 6476

ВНИЖЕУКАЗАНН. ДОКУМЕНТЫ (утер. и похищ.) СЧИТАТЬ НЕДЕЙСТВИТЕЛЬНЫМИ:

СОЮЗН. КН. и страх. кн. на имя Бауковой. 5671
ЧЛЕНСК. КН. союза самтруд на имя Горина. 6258
ЧЛЕНСК. КН. союза совторгсл. № 12637 на имя Омельчук. 6259
УДОСТ. ЛИЧН. на имя Бузиной. 6263
ЕРКООПСКАЯ КН. № 11403 на имя Сименяченко. 6260
ПАСПОРТ за № 3062 и две квит. почт. на имя Генинг, 6270
УД. ЦИК ГРУЗИИ, команд. уд. НКЮ на имя М. БЕДИЯ и ж.-д. бил. за № 00013280. 6268

В виду ареста бывш. секретаря Зак. отд. Госиздата РСФСР **РОЩУПКИНА Е. Е.** и возврата им мастичной печати отделения, таковую считать **действительной.**

Зав. Зак. отделением Госиздата РСФСР **Розенфарб.** 6473

Прием об'явлений от 9—3½ час. дня **в редакции** „З. В.". После 4-х час. **в типографии** „З. В.".

ВОЛОСОЛЕЧЕНИЕ (выпадение—перхоть) и **ВРАЧЕБНАЯ КОСМЕТИКА** Электро-светолечебн. кабинет **И. Г. КОНТОРОВИЧ.** Ул. Саба Сулхани (б. Фрейлинская), № 1, от 11—3 и 6—8 ч. веч. 5999 12—2

Свободный художник **М. А. ДОКУДОВСКАЯ** вернулась и возобн. прием учащихся по классу пения, музыки (рояль) и прохождение концертного и оперного репертуара. Вид. от 10 до 12 дня и от 5 до 7 вечера. Орбелиановская ул., д. № 12, 2-й этаж. 6433 2—1

Пианино Оффенбахера продается. Классическая, 10, кв. № 5, приход. от 4 до 7. 6470

Требуется домашн. работн. в маленькую семью, умеющая хор. готовить. Личн. реком. необход. Улица Ленина (б. Ольгинская), 40, кв. Гамбарова. 6472

Продаются по случаю: двухспальн. кровать, ломберные столы, вешалки. Вид. 11—3 и 6—8 ч. Ул. Энгельса (б. Бебут.), 43, 2-й эт., у домохозяйки. 6471

Нужна женщина, умеющая хорошо готовить, в от'езд в Абастуман. Руставели, № 12, кв. Бахтадзе. 6265

Нужна женщина, умеющая хорошо готовить, с уборкой комнат. Ул. Барнова (б. Гуашбская), № 44, верхний эт., нижен. Курдиани. 6475

НУЖНА женщина в мал. семью за одну. Без рекоменд. не являться. Учебный тип., 3, от 5 до 7 веч. 6477

ОТ СМЕШАННОЙ СОВЕТСКО-ПЕРСИДСКОЙ КОМИССИИ

Смешанная Советско-Персидская Комиссия сим доводит до сведения всех проживающих в городе Тифлисе и его окрестностях лиц, заявляющих себя персидскими гражданами, но не оформивших еще своего гражданства установленным порядком, что для окончательного установления их гражданства им надлежит явиться в Смешанную Совет ко-Персидскую Комиссию и представить все имеющиеся у них документы и другие доказательства (не исключая свидетелей), могущих послужить к выяснению вопроса о их гражданстве. Прием указанных граждан будет производиться с 6 до 8 час. вечера по понедельникам, вторникам и четвергам в помещении Иностранного Отдела Народного Комиссариата Внутренних Дел ССР Грузии (ул. Давиладзе, бывш. Саперная, № 30, 3-й этаж, комната № 33).

000 1—1 **КОМИССИЯ.**

Открыта подписка на ОКТЯБРЬ и до конца года на большую ежедневную краевую газету

ЗАРЯ ВОСТОКА орган Закавказского Краевого Комитета ВКП (б) и Закавказского Центральн. Исполнительн. Комитета советов рабочих, крестьянских и матросских депутатов. 6-ОЙ ГОД ИЗДАНИЯ.

УСЛОВИЯ ПОДПИСКИ с доставкой и пересылкой.

	Льготная (для рабочих, служащих, крестьян и красноармейцев):	Общая (для учрежден., орган. и частн. граждан):
До конца года	2 руб. 85 коп.	3 руб. 60 коп.
На 1 мес.	1 „ — „	1 „ 25 „
„ 6 мес.	5 „ 50 „	7 „ — „
„ 1 год	10 „ — „	13 „ 50 „

Заграницу на один мес. 1,5 доллара.

Подписка принимается: В Тифлисе исключительно в гл. к-ре **„ЗАРЯ ВОСТОКА"** просп. Руставели, № 8.

В ЭКСПЕДИЦИЯХ ИЗДАНИЯ:

В Москве—Мало-Ржевская, № 6 Закпредставительство. В Баку—пр. Кнуниянца, № 2, тел. 5-33. В Батуме—ул. III Интерн., № 33, тел. 1-92. В Эривани—ул. Абовяна, 8, тел. 69. В Нахичевани на Ар.—Кузнечн. ряд. В Степанакерте—экс. „З. В." 553) 0—3 В Цхинвали—экс. „З. В." и специальными уполномоченными, снабженными соответствующ. удостоверениями, и во всех почтово-телеграфных предприятиях ЗСФСР.

МЕДИЦИНСКИЙ УКАЗАТЕЛЬ.

Д-р Г. А. ЦКИМАНАУРИ возобновил прием больных по внутренним и детск. бол. Специально болезни сердца. Прием от 3 с пол. до 5 веч. Улица Чернышевского, 6. Алексеевская, 10.

Д-р ТЕРОВАКИМОВ возвратился и возобновил прием по венерич., кожн. и сифилису утром от 10 до 12, вечером 5 до 7. Советская, 6. Черкезовская, 48, угол ул. Жореса, 6. Кирочной.

Д-р С. А. ГАЛУСТЯНЦ Внутр., кожн., венерич. (острый и хрон. триппер), сифилис. Пр 9—4 и 5—7 ч. Женщин 11—1 дня Ул. К. Цеткин д. Елиз., 77.

Д-р Г. М. МАКАРОВ из заграницы возвратился.

Д-р К. И. ДЖАЛАЛОВ возвратился и возобновил прием больных по кожным, сифилису. Лечение трипера и его последствий. Прием утром 7 до 8, веч. 5 до 8 мужчин и 2 до 3 дня женщин. Улица Камо, 6. Великокняжеская, 19.

Д-р И. Н. ТЕР-АКОПОВ возвратился. Прием больных по женск. бол. и акушерству от 1 до 2 и 7 до 8 веч. Грибоедовская ул., 30.

Д-р З. К. АГАСОВ возвратился и возобн. пр. Хирургия общ. и моч. (бол. почек, мушыри, канала, цистоскопия, урероскония, катетеризация мочеточников). Пр. от 6 до 8 в. Ул. Кл. Цеткин, 6. елиз., 12, тел. 17-03.

Д-р А. Д. ШАХБАЗЯН, вернувшись, возобнов. прием. Женские мочеполов. болезни. Ежедневно (кроме воскресен.) от 5 до 7 вечера. Улица Думбадзе, 6. Вельямин., 30.

Д-р М. А. ЛУКОВЕЦКИЙ Сифил., кожн. и венерич. бол. Пр. от 9 до 11 ут. и от 5 до 7 веч. Женщин от 11 до 12 дня. Улица Давиладзе (б. Саперная), 35 (поз. б. Кад. корп.)

Д-р В. Д. КАНДЕЛАКИ вернулся и возобновил прием Акушерство и женские болезни. Пр. 5—7 ч. Туп. Мирского (б. Евгеньевский), 9, угол Измайловской, тел. 12-07

Д-р И. В. ХАНДАМОВ, возвратившись, возобновил прием венерич. бол. от 2 до 3 дня и от 6 до 8 веч. Ул. Давиладзе (б. Саперная), 35.

Д-р ШАХ-АЗИЗОВ возобнов. прием по венерич. и кожным бол. от 2—3 ч. и 6—7 с пол. час. вечера. Улица Калинина (б. Никол.), д. № 5

Д-р И. В. ПИНЕС возвратился и возобновил прием по акушерству и женским болезням с 9 до 11 утра и 5 до 7 вечера. Ул. Кл. Цеткин, 6. Елиз., 50.

Д-р Г. МЕГРАБЬЯНЦ возвратился и возобн. прием. Бол горное солнце Туберкулиты. Пневмоторакс Рентгено и свето-эл леч. кабинет. Ионно-терапия. Ежедневно 9—1 ч. дня и 6—8 веч. Ул. Энгельса (б. Бебутовская), 23

Д-р Л. С. ОГАНДЖАНОВ Спец.: сифилис, венерические вечер. 6—8. Прием женщин и д тей 1—4 ч. дня. ул. Куросантов (б. Кад.), 2, 2-й под'езд от ут. пр. Руставели

Д-р Г. А. ИСААКЯН возобновил прием больных УХА, ГОРЛА, НОСА от 5 до 7 веч. Грибоедовская ул., д. 13

Д-р Л. А. САРАЛИДЗЕ возвратился и возобнов. прием больных. Внутрен. и детские Советская (б. Черкезовская), 87.

Д-р Н. П. ПАЛИАШВИЛИ возвратился. Прием больных целый день. Лично до 9 час. утра и от 5 до 7 веч. По Великинской ул., пер. Закрадзе (б. Кирпичный), 10.

Д-р И. Г. ЛОРДКИПАНИДЗЕ возобн. прием по детским бол. от 3 с пол до 5 час. веч. Ул. Ломинадзе (б. Ивмай ов.), 38

Д-р М. Г. МИКИРТУМОВ женские бол. и акушерство. Прием от 7 до 8 с пол. час. утра и от 5 до 7 ч. веч., кроме среды. Ул. Калинина (б. Никол.), 37, тел. 20-26

В. С. ТОТВЕН возобн. прием по зубным болезням. Трибунальная, 39.

Д-р К. И. АЩИЯНЦ Плехановский (б. Мих.), 132, УХО НОС, ГОРЛО. Пр. от 6 до 8 ч. веч.

Д-р Н. ВЕСТФАЛЬ Грибоедовская, 15, возобн. пр. больн. Спец.: Сифил. (и рро посл.), венерич. (острый и затяжный триппер) и кожн. бол. Прием от 1 до 2 и от 6 до 8 ч., женщин от 5 до 6 ч.

Д-р Г. И. ШАПЕЛЬНИКОВ Ул. К. Цеткин (б. Елиз.), 7. Венерическ. и сифилис. Пр. от 5 до 8 веч., в воскр. только утр. от 9—11 ч.

Д-р Н. ТУРИЕВ возобн. прием больн. по женск. бол. и акушерству. Пр. от 7—8 ч. у. и от 5—5 ч. веч. Бельгийская ул., 8, ок. Гл. больн. (б. Мих.)

Д-р Р. А. БЕКЗАДОВ женские бол. и акушерство. Нов. методы леч. воспален. яичников Ул. К. Цеткин (б. Елиз.), 117, ок. ул. Каргаретели (б. Пирог.)

Д-р В. Г. МУРАДОВ Венерич., мочеполо., сифилис, кожные бол. Пр. от 9—12 и 5—7 вечера. Ул. Махарадзе (б. Пасхевича), 6

Д-р М. О. ЗАНДУКЕЛИ возвратился и возобнов. прием Внутренние и нервные болезни. электро-свето-лечебный кабинет, ионно-терапия, кварц-терапия. Новый адрес ул. Ленина, 6. Ольгинская, 11, тел. 4—82. Прием от 7 до 8 часов вечера.

Д-р ШУХМАН возобновил прием больных. Сифилис, венерич., мочеполые болезни. От 1—2 женщин, от 5—7 мужчин. Улица К. Цеткин (б. Елизаветинская), 89.

Д-р Г. Н. ОНАНОВ Сифилис, венерич. и кожн. бол. Леч. пол. неврает. Пр. бол. от 9—12 и от 5—8 ч. в. Женщ. 7—8 веч. Ул. Клары Цеткин (б. Елиз.), 3

Д-р З. И. БАКРАДЗЕ возвр. и возобн. прием по внутр., бол., спец. органов дыхания. Пр. от 5—7 веч. ежедн., кр. праздн. Ул. Ниношвили (б. Алекс.), 17.

Д-р К. С. ФОН-ИРТЕЛЬ спец. по моч., пол., венер., сифил., накожн. и хирург. бол., пол. орг. Плехановский, 10, б. пл. Маркса. Пр. от 7—12 дня и от 5—7 веч., женщин от 11—1 ч. дня

Д-р Б. И. МИРИАНАШВИЛИ Внутрен. бол. Прием с 8 до 10 часов утра. Ул. Ор