ГОД ИЗДАНИЯ 6-й.

Butun elqələrin proletarları, birləşin! Գամագրեցեք բոլոր երկրների, միացեք! Пролетарии всех стран, соединяйтесь!

ЗАРЯ ВОСТОКА

ОРГАН ЗАКАВКАЗСКОГО КРАЕВОГО КОМИТЕТА ВКП (б) и Центрального Исполн. Комитета Советов Рабочих, Крестьянских, Красноармейских и Матросских депутатов ЗСФСР.

РЕДАКЦИЯ И ГЛ. КОНТОРА пр. Руставели, № 8.

ТЕЛЕФОНЫ:

Спр. стол и телефоногр.	26-11	Главная контора	23-31
Редактор	9-06	Отд. распр. и экспед.	16-73
Зав. редакцией	3-91	Багажн. экспед.	13-45
Секретарь, инф. отд.	9-10	Прием об'явлений	26-11
Эконом. жизнь	8-04	Ночной выпуск. и типография	5-08
Парт. и рабоч. жизнь	8-04		

ОТДЕЛЕНИЯ:

в Москве—М. Дмитровка, 10, в Баку — проезд Кнуняниц, 2, в Батуме—ул. III Интернационала, 33, в Эривани—ул. Абовьяна, 8, в Сухуме—ул. Октябрьской Революции, 19, Кутаисе, Гандже, Нахичевани, Степанакерте, Цхинвали и друг. гор. ЗСФСР.

Подписная цена на 1927 г. с доставкой и пересылкой:

ОБЩАЯ (для учреж., орган. и частных граждан):		ЛЬГОТНАЯ (для рабочих и служащих):	
На 12 месяцев	13 р. 50 к.	На 12 месяцев	10 р.
„ шесть мес.	7 р. — к.	„ шесть мес.	5 р. 50 к.
„ три „	3 р. 60 к.	„ три „	2 р. 85 к.
„ один мес.	1 р. 25 к.	„ один мес.	1 р.

Заграницу на один год—15 долларов, шесть мес.—8 долл., на один мес.—полтора доллара. За перемену адреса—20 к.

Тариф на об'явления: для Закавказья. За строку — миллиметр — 1 р. 60 к. Вне пределов ЗСФСР, строка — 80 коп., среди текста — 1 р. 50 к., среди текста — 3 р. Своих тарифа взимается 10 проц. гор. нал. При многократном печатан. скидка. Иностр. об'явления принимаются по конторой от 9 до 3 ночи, после чего взимается дополнит. 20 проц.

Цена всюду 5 коп.

СЕГОДНЯ В НОМЕРЕ

СОВЕТСКО - ЛАТВИЙСКИЙ ДОГОВОР.
ТЕКСТ ПЕРЕДАН КОМИССИЯМ СЕЙМА.
НА С'ЕЗДЕ ТВЕРДОЛОБЫХ.
ПОЛИТИКА ВООРУЖЕНИЯ ОДОБРЕНА.
ПОЛЬСКО - ЛИТОВСКИЕ ТРЕНИЯ.
ВОССТАНИЕ В МЕКСИКЕ.
С'ЕЗД АМЕРИКАНСКОЙ ФЕДЕРАЦИИ ТРУДА.
«КРАСНЫЕ ПИКИ» ГРОМЯТ СУН ЧУАН-ФАНА.

№ 1597 Тифлис. Воскресенье, 9 октября 1927 г. № 1597

Кооперирование бедноты

В итогах кооперативной работы за истекший хозяйственный год важнейшее место должны занять данные о том, что сделано в области специальных мероприятий по кооперированию бедноты. Не потому «важнейшее» место, что данные эти представляют нечто выдающееся среди других достижений в развитии нашего кооперативного строительства: имеются некоторые основания считать, что как раз в отношении специальных мероприятий по кооперированию бедноты наша кооперация, как потребительская, так и сельскохозяйственная, не использовала всех возможностей, не достаточно энергично действовала. Но во всяком случае именно истекший год является первым годом планомерной работы закавказской кооперации по обхвату наиболее экономически слабых крестьянских хозяйств и отсталых крестьянских масс. Материальную основу этой работы составили специальные фонды по кооперированию бедноты, образованные кооперативами почти исключительно из отчислений от своих прибылей.

Правда, первые фонды по кооперированию бедноты были созданы нашими потребительскими обществами еще в 1925-26 году. По имеющимся данным, общая сумма этих фондов по всей низовой сети потребительской кооперации ЗСФСР в 1925-26 г. достигла почти 82 тысяч рублей, и в потребительскую кооперацию было вовлечено около 25 тысяч бедняцких хозяйств. Но это были преимущественно разрозненные начинания отдельных потребительских обществ, проходившие без надлежащего руководства. Уже перевыборная кампания прошлого года в кооперации прошла под знаком основного внимания к вопросам кооперирования и обслуживания бедноты как в потребительской, так уже и в сельско-хозяйственной кооперации. Как общее правило, на всех отчетных собраниях при распределении прибылей 10 процентов отчислялось в фонд кооперирования бедноты.

К сожалению, как общий размер этих фондов, так и количественное и тем более качественное использование их до сих пор еще с точностью не определены. По неполным сведениям, в Азербайджане и Армении отчисления в эти фонды в 1926-27 г. превысили 70 тысяч рублей, и кооперировано около 14-15 тысяч новых бедняцких хозяйств.

Дальнейшее увеличение фондов по кооперированию бедноты и развертывание в плановом порядке других специальных мероприятий по вовлечению бедняцких хозяйств должно быть одной из центральных задач нашей кооперации в 1927-28 году.

Общее число пайщиков в потребительской кооперации ЗСФСР к концу 1926-27 г. достигло 740 тысяч, в том числе на долю рабочей, транспортной и военной кооперации приходится свыше 200 тысяч. По плану на 1927-28 год намечено число пайщиков в потребительской кооперации ЗСФСР увеличить, примерно, на 150-160 тысяч, из коих около 100 тысяч за счет кооперирования сельского населения.

Точных данных о социальном составе массы пайщиков потребительской кооперации нет, исследование этого вопроса стоит на очереди. Однако, по целому ряду косвенных указаний, а также поскольку наша потребительская кооперация и в деревне уже охватывает громадные массы крестьянства,—несомненно, что в ней преобладает бедняцко - середняцкий состав. Но несомненно так же, что вне кооперации еще остались наиболее отсталые крестьянские массы, экономически наиболее слабые бедняцкие хозяйства и батраки. Сто тысяч преимущественно таких хозяйств должна охватить наша потребительская кооперация в 1927-28 году, организовать и вовлечь их в кооперативный оборот.

Понятно, что без серьезнейшей материальной помощи, без предоставления долгосрочных ссуд на уплату пая таким хозяйствам задача эта сколько-нибудь удовлетворительно разрешена быть не может. Без крупного пополнения фондов кооперирования бедноты новыми отчислениями из прибылей кооперации и из других источников кооперирование деревни будет подвигаться замедленно.

Кроме того, вопрос об увеличении материального участия кооперированного населения в работе кооперации, в частности, об увеличении паевых капиталов кооперации, выдвинут на первый план. Нашей закавказской кооперации предстоит проделать громадную работу в этом направлении, особенно в деревне, где средний размер паевого взноса не превышает 3 руб. 70 коп.

Понятно, что увеличение паевых взносов со стороны тех групп населения, которые могут и должны это сделать, потребует дополнительной помощи для бедняцких хозяйств, дабы их паевое участие не отставало от среднего размера пая. В Азербайджане, например, и в Армении из бедняцких фондов сразу выдавались ссуды обычно по 5 рублей для уплаты пая, и в некоторых кооперативах, таким образом, размер бедняцких паевых взносов был выше среднего. В Грузии же обычный размер ссуды из бедняцкого фонда на уплату пая составлял только 3 рубля.

Но вся тяжесть работы по кооперированию бедноты, как материальная, так и организационная, не может быть возложена только на одну кооперацию. В этом важнейшем деле прямо заинтересована вся деревенская общественность и вся она должна принять в нем самое активное участие. Именно эту сторону вопроса подчеркивает в своем последнем постановлении ЦК ВКП (б).

Учитывая всю ответственность этой задачи, наша кооперация должна теперь же самым тщательным образом изучить опыт работы прошлого года по кооперированию бедноты. На основе этого опыта совместно со всей деревенской общественностью каждый кооператив должен подробно наметить мероприятия по охвату бедняцких хозяйств в 1927-28 году, поставив перед собой конкретное количественное задание.

Конечно, руководство кооперативных центров в этом вопросе должно проводиться особенно внимательно и своевременно.

„Идеологическое расстояние“

Вслед за «блестящим» с'ездом рабочей партии в Блэкпуле открылся очередной годичный с'езд консерваторов в Кардиффе. Если первый с'езд прошел под знаком плохо замаскированного уныния, безуспешных попыток скрыть очевидное поражение по всей линии фронта, то второй проходит в приподнятом настроении, при почти поголовном ликовании его участников. Нет сомнения, что между настроениями обоих с'ездов существует самая тесная и непосредственная связь. Правящая партия Англии накануне своего с'езда имела возможность убедиться, что политика ее экстремистского крыла, политика твердолобых, не только не встретила должного отпора со стороны главной партии оппозиции, но наоборот, настолько терроризировала эту «оппозицию», что она проявляет все признаки покорности и стремления к компромиссу. Две крупнейшие победы оголтелых британских реакционеров — разрыв отношений с Советским Союзом (по линии внешней политики) и закон о тред'юнионах (по линии политики внутренней)—с полным правом позволили председателю с'езда принести свои горячие поздравления правительству. Те сверхкрайние шаги, которые еще недавно встречали опасливые возражения в среде самой консервативной партии, вызывают теперь бурные аплодисменты всего с'езда. Иначе говоря, незначительная кучка политических авантюристов типа Черчилля, Хикса, Бирженхеда, которая прежде вызывала серьезные нарекания со стороны значительных групп и влиятельных печатных органов консервативной партии, эта кучка получает теперь всеобщее одобрение с'езда и превращается в непогрешимых лидеров, выражающих единодушное мнение всей партии. Чем об'яснить такую разительную перемену, если не тем, что линия поведения кабинета Болдуина, не встретив мало-мальски серьезного сопротивления «оппозиции», тем самым получила одобрение этой «оппозиции» и следовательно, не вызывает больше страха у самых осторожных консерваторов?

Отмечая доминирующее влияние твердокаменных на с'езде, корреспондент ТАСС вполне правильно усматривает в этом влияние Блэкпуля, вынуждающего консерваторов итти дальше по пути реакции, чтобы сохранить между собой и рабочей партией прежнее «идеологическое расстояние». Таков эффект блэкпульской макдональдовщины! Реакционное крыло консервативной партии может с полным правом праздновать победу.

Но беда «победителей» заключается в том, что, кроме парламентской игры г. г. Макдональдов и Томасов, существуют еще и об'ективные исторические и экономические факторы, которые отнюдь не склонны аплодировать подвигам твердолобых, как это делали участники кардиффского с'езда. Политика бронированного кулака не может остановить освободительной борьбы колониальных и полуколониальных народов. Разрыв с Советским Союзом не сокрушил этой страны, которая самим фактом своего существования так «деморализующе» влияет и на островных и на заокеанских рабов британского капитала. Закон о тред'юнионах ни на ноту не улучшил оборудования английских шахт и не ослабил конкуренции других угледобывающих стран. Победы в Женеве не вернули Англии былой мировой гегемонии и не дали ей неограниченных рынков для ослабления депрессии, испытываемой ее промышленностью. Все эти многочисленные факторы, неприклонно подготовляющие крушение империи - хищницы, продолжают работать вопреки всем усилиям твердолобых. Заглушить победными фанфарами неприятный для них гул колеса истории.

Чем дальше будут они уходить по пути реакции, чем дальше их будут загонять по этому пути предательские реформистские лидеры, выжидая консерваторов сохранять «идеологическое расстояние», тем скорее проснется и проявится активность британских масс, тем скорее они прекратят преступную игру, которая представляет собою величайшую угрозу не только для сотен миллионов людей, непосредственно зависящих от британского империализма, но и для всего земного шара. Вопреки всей победной внешности Блэкпульского с'езда, он таит в себе зародыш гибели политики его участников и вдохновителей. Тот «рог», от падения в который предостерегал с'езд лорд Лондондерри, гораздо ближе, чем это кажется кардиффским «победителям».

Ф. Ш—ль.

СОВЕТСКО-ЛАТВИЙСКИЙ ДОГОВОР

Текст передан комиссиям сейма

Сенатор С.-А. С. Ш. о СССР

В ЛАТВИЙСКОМ СЕЙМЕ

РИГА, 7-X. (Зактаг). Открылась сессия латвийского сейма. Советско-латвийский торговый договор без прений передан на обсуждение комиссий торгово-промышленной, финансовой и по иностранным делам. Первые две уже приступили к работе.

По мнению сеймовых кругов, договор будет передан на обсуждение пленума сейма недели через полторы.

НЕ ВЕРИТЬ АНГЛИЙСКОЙ ПРОПАГАНДЕ

НЬЮ-ИОРК, 7-X. (Зактаг). Возвратившийся из поездки в СССР сенатор Тайдингс по поводу впечатлений, вынесенных из поездки, заявил, что **непосредственной связи между советским правительством и Коминтерном не существует. Тайдингс считает возможности успешной торговли С.-А. С. Ш. с СССР неограниченными.** Тайдингс предостерегал американские деловые круги **не верить английской пропаганде против СССР, так как она ведется Англией в корыстных целях.**

ПРОТЕСТ МАТРОСОВ ПАРОХОДА «ПАМЯТЬ ЛЕНИНА»

ПЕКИН, 7-X. (Зактаг). В тяньцзинской газете «Норд Чайна Стар» опубликован протест, заявленный 47 арестованными матросами команды советского парохода «Память Ленина».

«Мы находимся в заключении уже 7 месяцев,—говорится в протесте,—но нам не пред'явлено никакого обвинения. Мы все время находились и находимся в чрезвычайно антисанитарных условиях, что вызывает большое количество заболеваний среди нас. Неоднократные обращения к военному суду с просьбой сообщить причины нашего ареста остались без ответа. **Лишь после пятидневной голодовки в июне суд сообщил, что наш арест связан с делом Бородиной. Бородина освобождена, а мы еще находимся в заключении.** После июньской голодовки мы неоднократно требовали от суда рассмотрения нашего дела, но ответа ни разу не получили.

Заявляя снова категорический протест против незаконного содержания нас в тюрьме, мы требуем немедленного рассмотрения нашего дела и освобождения и об'являем двухнедельную голодовку».

АВСТРИЙСКИЕ КРЕДИТЫ СССР

ВЕНА, 6-X. (Зактаг). «Нейе Фрейе Прессе» сообщает, что в муниципальный совет Вены на ближайших днях вносится подробно разработанный проект гарантирования венским муниципалитетом кредитов, предоставляемых СССР промышленными предприятиями Вены. **По этому проекту муниципалитет гарантирует 70 проц. стоимости советских заказов на общую сумму до 100 мил. шиллингов.** Гарантия предоставляется для заказов, размещаемых в венских промышленных предприятиях. **независимо от гарантий, предоставляемых австрийским правительством в общеавстрийском масштабе.**

Новый конфликт на Балканах

ВЕНА, 7-X. (Зактаг). В связи с убийством генерала Ковачевича в Белграде состоялось заседание юго-славского совета министров, на котором было решено: **вручить болгарскому правительству ноту с требованием принять энергичные меры против деятельности македонских автономистов, выражающейся в организации покушений, закрыть границу для всех болгарских подданных и усилить мероприятия по охране границ с целью воспрепятствовать вторжению македонских отрядов.**

По словам газеты «Политика», **юго-славское правительство намерено отозвать своего посланника в Софии, если болгарское правительство не примет мер к предупреждению новых вторжений македонских отрядов на территорию Юго-Славии.**

Статья „Попюлер“

ПАРИЖ, 7-X. (Зактаг). Орган социалистов «Попюлер» пишет:

«Чичерин с большой твердостью и ловкостью отказывается втирать роль побежденного путем убеждения. **Если французское правительство считает Раковского нежелательным лицом, оно вынужено сказать это и об'яснить, почему. Таким образом, оно попутно вынуждено открыто перейти в наступление и заявить перед лицом общественности о своей солидарности с шантажистской прессой.** Итак, мы скоро будем знать, какова окончательная ориентация правительства национального единения.

Россия не уступает перед шантажем, неужели же уступит Франция? Если да, то мы узнаем, что Франция пожертвовала общими интересами страны ради частных интересов нескольких крупных капиталистов. Ближайшей весной мы пред'явим по этому поводу счет всему правительству в целом».

«Юманите» считает, что присутствие в Париже Детердинга и Чемберлена свидетельствует о желании Англии возродить политику блокады и заставить Францию присоединиться к английской политике по отношению к СССР.

На с'езде твердолобых

„Благотворные результаты“ от покровительственных пошлин

Политика вооружения одобрена

Выступление Вильяма Булля

ЗАКРЫТИЕ С'ЕЗДА

ЛОНДОН, 7-X. (Зактаг). 7 октября на с'езде консервативной партии в Кардиффе единогласно принята резолюция, отмечающая «благотворные результаты применения к некоторым отраслям промышленности закона об охране промышленности, допускающего применение покровительственных таможенных тарифов для отраслей промышленности, могущих доказать, что они «нуждаются в охране», и предлагающая правительству рассмотреть вопрос об упрощении и облегчении условий, которые требуются для распространения его на ту или иную отрасль.

Затем была принята резолюция, «одобряющая намерения и усилия правительства, направленные к достижению новых соглашений с другими морскими державами и ограничению морских вооружений, и выражающая твердое убеждение, что **правительство поступило вполне правильно, отказываясь согласиться на предложение, результатом которого было бы понижение английской морской мощи ниже уровня, необходимого для охраны морской торговли и имперских сообщений».**

После принятия этих резолюций один из известных лидеров крайних реакционеров Вильям Булля передал национальному совету партии серебряный щит «для преподнесения его обладателю организации партии, которая окажется наилучше подготовленной к новым парламентским выборам».

Затем с'езд, приняв резолюции второстепенного значения, закрылся.

Борьба с реакцией во Франции

СОЛИДАРНОСТЬ С ТУЛОНЦАМИ

ПАРИЖ, 7-X. (Зактаг). В Париже состоялся митинг, в котором участвовало более 4.000 трудящихся. На митинге была принята резолюция, требующая амнистии и выражающая солидарность собрания с восставшими моряками.

ЖАК ДОРИО

ПАРИЖ, 7-X. (Зактаг). Коммунистический депутат Дорио, содержащийся в тюрьме Санте с момента возвращения из Китая, был вызван к следователю на допрос. **Дорио отказался отвечать на вопросы, мотивируя это тем, что парламентская комиссия отклонила требование о лишении его депутатской неприкосновенности.**

Восстание в Мексике

ПРЕСЛЕДОВАНИЕ ПОВСТАНЦЕВ

МЕКСИКО, 7-X. (Зактаг). Правительство Кайеса заявляет, что последние оказывающие сопротивление отряды повстанцев под командой генералов Гомеца и Альмада, в количестве менее полутора тысяч человек, преследуются правительственными войсками.

ИНСПИРИРОВАННЫЕ СЛУХИ

НЬЮ-ИОРК, 7-X. (Зактаг). По слухам, несомненно инспирированным мексиканскими реакционерами, мексиканское правительство преуменьшает размеры восстания, распространяющегося, несмотря на массовые казни повстанцев. Сообщают, что Гомец и Альмада возглавляют отряды в 7.000 человек в штате Сонора, где восстали индейские племена. В виду цензуры телеграфных сообщений в Мексике выяснить истинное положение не представляется возможным.

«ПРЕДВЫБОРНАЯ КАМПАНИЯ» В МЕКСИКЕ

НЬЮ-ИОРК, 6-X. (Зактаг). Мексиканское консульство в Нью-Йорке сообщает, что **Гомец взят в плен войсками Каллеса и казнен в Вера-Круце.** Сообщение это пока в Мексике не подтверждено, но если оно окажется верным, то единственным кандидатом в президенты Мексики остается Обрегон.

Борьба в Китае

БЕЗЗУБЫЙ ПРОТЕСТ

ШАНХАЙ, 7-X. (Зактаг). Министр иностранных дел нанкинского правительства У Чжао-чу обратился к японскому посланнику в Пекине Иошизаве с запросом «соответствуют-ли действительности слухи о пред'явлении Японией Чжан Цзо-лину требований о намерении Японии проводить новую политику экономического и политического империализма в Китае». У Чжао-чу протестует против заключения Японией с Чжан Цзо-лином соглашений, нарушающих независимость и целость Китая. У Чжао-чу просит Иошизаву «дать заверение», что эти слухи не соответствуют действительности и что японское правительство не собирается отступать от политики соблюдения независимости как территориальной, так и административной целости Китая.

СНОВА ПОД ЯРМО

ШАНХАЙ, 7-X. (Зактаг). По сообщению агентства Тохо, в отмену июльского постановления нанкинское правительство постановило оставить управление соляной монополии попрежнему под иностранным контролем.

«КРАСНЫЕ ПИКИ» ГРОМЯТ СУН ЧУАН-ФАНА

ШАНХАЙ, 7-X. (Зактаг). По сообщению газет, отряды красных пик провинции Аньхуей разгромили части третьей бригады Сун Чуан-фана.

С'езд американской федерации труда

НЕГРЫ НЕ ДОПУСКАЮТСЯ В ПРОФСОЮЗЫ БЕЛЫХ

НЬЮ-ИОРК, 7-X. (Зактаг). На с'езде американской федерации труда председатель Грин снова выступил с обычными нападками на коммунистов и СССР, при чем восхвалял английский генеральный совет профсоюзов за срыв англо - русского комитета. Грин заявил:

«Мы верим в философию Гомперса и не верим в философию Ленина, Сталина, Томского и Лозовского».

С'езд принял резолюцию о необходимости организовать профсоюзы в автомобильной, текстильной промышленности и в других отраслях, где рабочие доныне не организованы. Попытка некоторых делегатов добиться постановления о разрешении неграм вступить в профсоюзы «белых рабочих» потерпела поражение и с'езд вновь подтвердил, что «в тех отраслях, где негры не допускаются в союзы белых рабочих, должны организовываться отдельные неприятельские союзы».

УЧЕНИКИ ГОМПЕРСА

НЬЮ-ИОРК. 6-X. (Зактаг). С'езд американской федерации труда в Лос-Анжелосе отказался признать делегатские полномочия делегата союза конторских служащих Шнейдермана под предлогом, что Шнейдерман «занимается коммунистической деятельностью».

Юго-славско-германский договор

БЕРЛИН, 6-X. (Зактаг). Агентство Вольфа сообщает, что 6-го октября состоялось подписание договора о торговле и судоходстве между Германией и Юго-Славией. В основу договора положен принцип наибольшего благоприятствования.

„Синяя блуза“ в Германии

БЕРЛИН, 6-X. (Зактаг). Первый спектакль Синей Блузы, совершающей турнэ по Германии, был дан в Бреславле. **В рабочих и лево-буржуазных кругах спектакль имел исключительно большой успех.** Первое выступление Синей Блузы в Берлине состоится 8 октября.

Преследование рабочей печати

ВЕНА, 6-X. (Зактаг). **Венская прокуратура возбудила уголовное преследование против всего состава редакции органа австрийской коммунистической партии «Роте Фане» за статью по поводу прекращения забастовки на железных дорогах.**

Демонстрация в Лодзи

ЛОДЗЬ, 7-X. (Зактаг). Сторонники списка рабочей левицы, выставленного к предстоящим выборам городского управления, но аннулированного властями, устроили демонстрацию перед зданием муниципалитета. Во время демонстрации разбиты стекла в окнах зданий. Демонстранты разсеяны полицией.

Беседа Чемберлена с Брианом

ПАРИЖ, 7-X. (Зактаг). 7 октября Чемберлен беседовал с Брианом.

Прекращение забастовки

ПРАГА, 7-X. (Зактаг). Пражские плотники, бастовавшие 9 недель, прекратили забастовку, чтобы возобновить ее на более благоприятных условиях.

Нажим на Францию

ВАШИНГТОН, 6-X. (Зактаг). Правительство С.-А. С. Ш. повысило пошлины на некоторые французские товары и одновременно снизило пошлины на некоторые категории товаров, импортируемые из Германии.

Вооружение добровольческих полицейских организаций

ВЕНА, 6-X. (Зактаг). Венский союз владельцев промышленных предприятий предложил своим членам сделать чрезвычайный взнос в размере 2 проц. выплачиваемой данным предприятием зарплаты.

«Арбейтер Цейтунг» заявляет, что **этот фонд будет, очевидно, затрачен на политические цели, в частности на создание и вооружение новых добровольческих полицейских организаций.**

ПОЛЬСКО-ЛИТОВСКИЕ ТРЕНИЯ

Польские власти закрывают школы

Аресты литовцев

ПРЕСЛЕДОВАНИЕ ЛИТОВЦЕВ В ВИЛЕНЩИНЕ

КОВНО, 7-X. (Зактаг). Литовские газеты сообщают, что польские власти закрыли в Виленщине 49 литовских школ и учительскую семинарию, в связи с чем арестовано 20 литовских политических деятелей, в том числе 10 ксендзов.

Официоз «Летува» констатирует, что кампания польской печати против Литвы имеет целью оправдать репрессии, которым подвергаются литовцы в Виленской области.

ПО ЛИЧНОМУ РАСПОРЯЖЕНИЮ ПИЛСУДСКОГО

КОВНО 8-X. (Зактаг). Литовское телеграфное агентство сообщает следующие подробности о репрессиях против литовцев в Вильно.

«В ночь на 5 октября по распоряжению польских властей были закрыты все организации литовского просветительного общества «Ритас», в том числе виленская учительская семинария и 44 начальных школы. Арестовано много преподавателей и ксендзов - литовцев. Обыски и аресты продолжаются». Агентство сообщает, что аресты производятся по личному распоряжению Пилсудского.

Блэкпуль

БЛЭКПУЛЬ, 7-X. (Зактаг). На последнем заседании с'езда английской рабочей партии была внесена независимой рабочей партией резолюция, предлагавшая поручить исполкому разработать для внесения на следующий с'езд **проект национализации банков. Резолюция эта была снята авторами после заверения Макдональда, что исполком займется рассмотрением этого вопроса.**

В политических кругах отмечают что этот случай типичен для всей тактики независимой рабочей партии, сводившейся к тому, что **партия провозглашает смелые лозунги, но отказывается серьезно отстаивать их путем борьбы с исполкомом.**

С'езд народно-революционной партии Монголии

УЛАН-БАТОР, 8-X. (Зактаг). Закончился шестой с'езд монгольской народно - революционной партии. С'езд в своих резолюциях подтвердил правильность взятого партией курса на сближение с СССР и мировым революционным движением и на закрепление связей монгольской народно - революционной партии с коммунистическими и революционными партиями других стран. С'езд избрал новый ЦК из 45 человек. Состоявшийся после закрытия с'езда пленум ЦК избрал председателем ЦК Дамбай Дорджи, председателем ЦКК—Лоссола.

Неубедительное опровержение

ВЕНА, 6-X. (Зактаг). В связи с разоблачениями «Мадьярштаг» о ноте Палеолога венгерское телеграфное агентство опубликовало следующее официальное заявление:

«Утверждения некоторых газет о том, что венгерское правительство 20 июня 1920 года получило подписанное Мильераном формальное письменное предложение французского правительства заключить договор о союзе, не соответствует действительности.

Венгерское правительство ни в этот день, ни до, ни позже не получало никакого письменного предложения франко-венгерские переговоры о заключении договора о союзе или военную конвенцию».

Оппозиционная печать, подчеркивая, что **в официальном заявлении сделано особое ударение на том, что от Франции не получались «письменные предложения»** считает, что это заявление не является опровержением, а скорее подтверждением того, что франко - венгерские переговоры о заключении союза продолжались через Мильерана и после ноты Палеолога.

На Октябрьские торжества

БЕРЛИН, 7-X. (Зактаг). Австрийский комитет единства опубликовал воззвание к рабочей молодежи Австрии с призывом отправить делегацию рабочей молодежи в СССР к десятилетию Октября.

БЕРЛИН, 7-X. (Зактаг). Образовавшийся в Германии «Комитет по подготовке празднования 10-летия существования советского государства» (в комитет входят представители прогрессивной германской интеллигенции) постановил организовать в начале ноября в Берлине массовый митинг. Кроме того, решено устроить собрания, посвященные 10-летию Октябрьской революции, также и в других городах Германии. В германский комитет входит около 100 представителей—деятелей науки, искусства и т. д.

В ряды компартии

БЕРЛИН, 7-X. (Зактаг). **В округе Лиссалу, в области вольного города Данцига, социал - демократическая организация целого района в составе 220 членов вышла из социал - демократической партии и вступила в коммунистическую.**

Дело Кебиша

ПРАГА, 7-X. (Зактаг). Чехо-словацкое министерство юстиции заверило защитника Кебиша, что от румынского правительства будет потребовано более точное обоснование просьбы о выдаче Кебиша.

Кебиш вновь об'явил голодовку.

Через Ламанш

ЛОНДОН, 7-X. (Зактаг). **После первых семи неудачных попыток лондонская машинистка Глетц переплыла Ламанш от мыса Гриньо во Франции до окрестностей Фольстона в Англии за 16 час. 15 мин.**

Пленум МК ВКП (б) об оппозиции

МОСКВА, 6-X. (Зактаг). 5-ый пленум МК принял резолюцию о раскольнической работе троцкистской оппозиции, в которой говорится:

«Пленум констатирует беспрецедентное в истории большевистской партии обострение фракционной работы троцкистской оппозиции против партии и ее ЦК, выразившееся за последнее время: в создании и распространении особой платформы, представляющей по сути дела новую программу для новой партии; в организации подпольной типографии с привлечением к этой работе буржуазных интеллигентов, а также в создании своих организационных центров; в наглом заявлении т. Троцкого о том, что дисциплина большевистской партии для него необязательна и повторении за ним всеми представителями оппозиции, что постановлению ЦК о запрещении распространения платформы они не подчинятся и будут впредь ее распространять; в невиданных по наглости выступлениях представителей оппозиции в ячейках и за пределами партии с клеветой против руководящих партийных центров и отдельных руководителей партии. Эти факты с полной очевидностью говорят, что оппозиция стала на путь ломки организационных принципов большевистской партии и создания новой троцкистской партии.

В настоящий момент центральным пунктом раскольнической работы оппозиция ставит срыв деловой подготовки 15-го с'езда партии, заранее шельмуя его состав и опорочивая его решения.

Пленум МК целиком и полностью одобряет решение ИККИ об исключении за раскольническую работу внутри ВКП (б) и Коминтерна т. т. Троцкого и Зиновьева. Пленум МК одобряет и полностью поддерживает решение МКК и ПКК об исключении раскольников из рядов партии. **Пленум целиком и полностью одобряет и поддерживает линию и мероприятия ЦК, направленные к обеспечению партийной большевистской деловой подготовки XV-го с'езда и твердому пресечению фракционной деятельности троцкистской оппозиции и обеспечению ленинского единства рядов партии.**

Пленум призывает московскую организацию оказать большевистский отпор фракционной и дезорганизаторской деятельности оппозиционеров».

Пленум МКК ВКП (б) о работе партколлегии

МОСКВА, 8-X. Пленум МКК ВКП (б) о работе партколлегии МКК ВКП (б) принял при одном воздержавшемся резолюцию, в которой говорится:

— Продолжающееся в течение двух лет обсуждение всей партией идейно - политического содержания троцкистской оппозиции показало, что только ничтожное меньшинство, насчитывающее единицы, приемлет идеи социал-демократического уклона нашей партии, возглавляемого т.т. Троцким и Зиновьевым. Опираясь на это ничтожное количество, в большинстве своем состоящее из служилого элемента, вожди троцкистской оппозиции, вопреки своему заявлению на августовском об'единенном пленуме ЦК и ЦКК об отказе от дальнейшей подпольной работы, проявляют невиданный нахрап, пытаясь навязать партии свои идеи. Организация в Москве совместно с беспартийными буржуазными интеллигентами подпольной типографии и подпольной явочной квартиры свидетельствует об организационном закреплении дезорганизаторами своей фракции внутри единой ВКП (б). Разобранные МКК за последнее полугодие действия членов ВКП (б) троцкистской оппозиции Радека, Пергамента, Мрачковского, Воробьева, Максимова и др. свидетельствуют, что **в организованной троцкистами фракции существуют свой «центр», свой «московский и районные комитеты», членские взносы и прочие признаки строения новой партии.**

Пленум МКК констатирует далее, что при привлечении к партответственности раскольников троцкистской оппозиции они держат себя недостойно членов ВКП (б), ставя свою фракционную дисциплину выше партийной.

Пленум особо отмечает дезорганизаторскую работу оппозиции по срыву подготовки XV с'езда нашей партии и попытки дискредитирования предстоящих его решений.

Пленум МКК, призванный охранять единство рядов московской организации, заслушав доклад партколлегии, одобряет мероприятия президиума, МКК, направленные против оппозиции, а также исключение из партии фракционеров.

Пленум обращается к ЦК и ЦКК с предложением покончить с разложением, вносимым в наши ряды оторвавшимися от партии и обанкротившимися лидерами оппозиции.

О судьбах Крыма

МОСКВА, 8-X. (Зактаг). 7 октября состоялась публичная дискуссия виднейших профессоров - геологов о судьбах Крыма.

Зам. председателя Совнаркома СССР т. Лежава заявил, что правительство уже поставило на очередь вопрос о восстановлении Крыма. Для того, чтобы залечить раны Крыма, отпущено 2 мил. руб. Теперь перед правительством стоит вопрос—что же делать дальше, восстанавливать ли разрушенные постройки или строить постройки иначе, приспосабливаясь к сейсмическому характеру Крыма? Правительство не может приступить к решению этого вопроса, пока не получит точных ответов со стороны представителей науки.

Затем выступали профессора-геологи Губкин, академик Павлов, Обручев, Архангельский, Соколов и Мирчинк. Все они пришли к заключению, что никакой катастрофической опасности Крыму не угрожает. Деятельность вулканов в Крыму замерла много тысяч лет тому назад. Нынешние землетрясения безусловно тектонического характера. Необходимо лишь приспособить постройки и перевести население из местностей, угрожаемых обвалом скал и оползнями, в другие.

Что касается возможности провала Крымского полуострова, то, как выразился проф. Архангельский, с этим скверным анекдотом надо покончить раз навсегда. Те глыбы плавающего вещества, которые называли пемзой, по исследованию Архангельского, оказались бараньим жиром и парафином, всплывшим, очевидно, с затонувшего судна. Между тем, это вещество навело на всех панику, как бы подтверждая мысль о действующем где-то подводном вулкане.

В ПОСЛЕДНИЙ ЧАС

ОФИЦИАЛЬНОЕ ТРЕБОВАНИЕ ОТОЗВАНИЯ РАКОВСКОГО

ПАРИЖ, 9-X. (Зактаг). Печать приводит выдержку из официальных источников, согласно которым вчера из Парижа в Москву послу Эрбетту послана нота для передачи Чичерину. Нота, по словам печати, содержит формальное требование отозвания Раковского.

«ДОЛОЙ РЕАКЦИОННОЕ ПРАВИТЕЛЬСТВО ПУАНКАРЕ—ЭРРИО»

ПАРИЖ, 9-X. (Зактаг). Коммунистическая партия опубликовала манифест под заголовком: «Долой реакционное правительство Пуанкаре—Эррио». В манифесте указывается, что политика правительства направлена против рабочего класса. Правительство, нападая на СССР провоцирует войну, следуя политике английского империализма. Манифест указывает, что в десятую годовщину Октябрьской революции огромные массы трудящихся будут манифестировать за защиту Советского Союза.

ЧЕРЧИЛЛЬ ИНКОГНИТО В ПАРИЖЕ

БЕРЛИН 9-X. (Зактаг). Из Парижа сообщают что вчера вечером туда неожиданно приехал инкогнито Черчилль. Сегодняшние газеты определенно заявляют, что целью его приезда являются переговоры о франко-советских отношениях по части вопросов о долгах.

К ЮБИЛЕЮ ГИНДЕНБУРГА

БЕРЛИН, 9-X. (Зактаг). Германская печать отмечает, что державы, подписавшие Локарнский договор, не прислали поздравлений Гинденбургу. Не прислали поздравлений ни английский король, ни бельгийский, ни президенты Французской, Польской и Чехо-Словацкой республики.

АМНИСТИЯ ПРАВЫХ В ГЕРМАНИИ

БЕРЛИН, 9-X. (Зактаг). Отказ германского министра юстиции опубликовать список амнистированных по случаю дня рождения Гинденбурга оценивается коммунистической и социал - демократической печатью, как признак, что большинство амнистированных принадлежит к правому лагерю. Как уже известно, в числе амнистированных находится майор Бухнукер, организатор путча в Кюстрине. С другой стороны Макс Гольц, Рудольф Маргиес и сотни других пролетарских заключенных не вошли в число амнистированных.

ПОЛЬСКО - АМЕРИКАНСКИЕ ПЕРЕГОВОРЫ НАКАНУНЕ УРАХА

ВАРШАВА, 9-X. (Зактаг). Польско-американские переговоры о займе снова приняли неблагоприятный оборот. В польских финансовых кругах циркулируют слухи об окончательном срыве переговоров. Газеты, сообщившие о срыве переговоров и предстоящей в связи с этим отставке министра финансов Чеховича, конфискованы. На частной бирже отмечается резкое падение курса ценных бумаг. Курс ценных бумаг на варшавской частной бирже понизился в среднем на 20 проц.

БАНКЕТ В ЧЕСТЬ СОВЕТСКО-ПЕРСИДСКОГО ДОГОВОРА

**ТЕГРАН, 9-X. (Зактаг). В связи с подписанием советско - персидских соглашений, муниципалитет города Решта дал от имени города бан

НА 10-Е ОКТЯБРЯ, В 7 ЧАС. В ЕЧ., В ЗДАНИИ ДВОРЦА НАЗНАЧЕНО ОЧЕРЕДНОЕ

заседание президиума Зак. ЦИК

ПРИСУТСТВИЕ ВСЕХ ЧЛЕНОВ И КАНДИДАТОВ В ЧЛЕНЫ ПРЕЗИДИУМА ЗАК. ЦИК ОБЯЗАТЕЛЬНО.

Секретарь Зак. ЦИК А. ШАВЕРДОВ.

9 ОКТЯБРЯ С. Г., В 6 ЧАСОВ ВЕЧЕРА, В ЗАЛЕ ЗАСЕДАНИЙ ЗККК ВКП (б) (РУСТАВЕЛИ, 24) СОЗЫВАЕТСЯ

VI очередной пленум Закавказской Краевой Контрольной Комиссии ВКП (б)

СОЗЫВА IV ЗАК. ПАРТС'ЕЗДА

ПРИСУТСТВИЕ ВСЕХ ЧЛЕНОВ ЗККК ВКП (б) ОБЯЗАТЕЛЬНО.

ПРЕДСЕДАТЕЛЬ ЗККК ВКП (б) ЛУКАШИН.

За фракционную работу

ПОСТАНОВЛЕНИЕ ЦЕНТРАЛЬНОЙ КОНТРОЛЬНОЙ КОМИССИИ АРМЕНИИ

ЭРИВАНЬ, 8-X. (Закгаг). В постановлении президиума ЦКК КП (б) А по делу о фракционной работе оппозиционеров ленинаканской организации говорится:

«Оппозиция в Ленинакане до майского пленума ИККИ не проявляла активной деятельности. В организации были отдельные оппозиционеры, не выступавшие активно. Непосредственно после пленума ИККИ наблюдается оживление деятельности оппозиции, в особенности после приезда из Москвы члена партии Саакяна, бывшего рабочего в Ленинакане, ныне студента Плехановского института в Москве.

Пользуясь своими прошлыми связями, Саакян проникает в среду желдорожных рабочих и начинает вести организованную оппозиционно - фракционную работу. С этого периода выступления оппозиционеров принимают более организованный характер. Саакян распространял заявление 83-х, собирал под ним подписи, распространял нелегальную литературу, демагогически выступал с критикой линии ЦК по всем крупным политическим вопросам, а также приступил к организации нелегальных собраний своих единомышленников.

Президиум ЦКК установил, что на этих собраниях не только читалась литература, но также рассматривался ряд практических вопросов организационного порядка. Шло распределение ролей, — кому что делать на собраниях ячеек, кого выбирать в председатели и секретари этих собраний,—составлялся список вопросов, кои должны были задаваться докладчику, и т. д. Вследствие всей этой работы фракционерам удалось сплотить группу товарищей из следующих лиц: Саакян Амо — член партии с 1919 года, руководил подпольными собраниями оппозиционеров в Ленинакане, распространял запрещенные партдокументы, руководил караклинской группой оппозиционеров. После разбора дела и исключения из рядов партии он подал заявление, в котором признается в ведении фракционной работы и в дальнейшем отказывается вести таковую.

Галустян Баграт—член партии с 1919 года, служащий, участвовал в подпольных собраниях, собирал подписи под заявлением 83-х. По показаниям товарищей, ближайший помощник Саакяна по фракционной работе. На заседании президиума ЦКК признал принадлежность к оппозиции, но отрицал фракционную работу.

Ханоян Серго,—член партии с 1924 года, член ЦК ЛКСМ, рабочий. На заседании президиума ЦКК частично признался в участии в одном подпольном заседании, осудил фракционную работу, отказался от оппозиции.

Оганов Саркис —член партии с 1927 года, рабочий, оппозиционер с 1924 г., отрицает фракционную работу. Заявил, что остается оппозиционером.

Ерказ Ваню —член партии с 1924 года, рабочий - машинист (до этого был в партии и исключен в 1921 г.). Через члена партии Жанкочина передал пакет с заявлением 83-х беспартийному на станции Улуханлу. Осуждает фракционную работу, остается в оппозиции.

Геворкян Шаваш—член партии с 1924 года, рабочий, участвовал в нелегальных собраниях, осуждает фракционную работу, отказывается от таковой и заявляет о своем отходе от оппозиции.

Амалян Мкрич —член партии с 1920 г., крестьянин, обвиняется в участии в подпольных собраниях, отрицает свое участие в них, остается оппозиционером.

Амбардумян Сето —член партии с 1926 года, рабочий, участвовал в нелегальных собраниях, из коих одно было на его квартире. Отрицает участие в собраниях, остается в оппозиции.

Шатинян Маруке —член партии с 1926 г., служащий, был исключен из партии за карьеризм, участвовал в нелегальных собраниях. Категорически отрицает это и остается в оппозиции.

Мелик-Саркисян Симон — член партии с 1919 года, помощник ДС станции Ленинакана, участвовал в одном нелегальном собрании на квартире Сето Амбарцумяна, что отрицает, считая себя оппозиционером, и заявляет, что в Ленинакане велась фракционная работа, однако, сам он в ней не участвовал. По показаниям товарищей, активности не проявил.

Папоян Саркис — член партии с 1920 г., рабочий - машинист, участвовал в одном нелегальном собрании. Оппозиционером себя не считает.

Степанян Давид — член партии с 1918 г., член ЦКК КП (б) А, рабочий машинист. Участвовал в нелегальных собраниях, подписал заявление 83-х.

Арутюнян Нерсес — член партии с 1921 года, служащий, вербовал в оппозицию членов партии. Не допрошен в виду отсутствия из Ленинакана.

На основании изложенного президиум ЦКК постановил: представленное Саакяну объяснение считать доказанным и признать Саакяна достойным исключения из партии, но, принимая во внимание его чистосердечное признание, отказ в дальнейшем от фракционной работы, а также его социальное положение и революционные заслуги, ограничиться строгим выговором с последним предупреждением. Галустяна исключить из рядов КП (б) А. Ханояну об'явить выговор. Оганов заслуживает исключения, однако, принимая во внимание социальное положение подпольный стаж, активную работу в подполье во время майского восстания, ограничиться строгим выговором с предупреждением. Геворкяну, принимая во внимание признание, об'явить выговор. Амаляна, Амбарцумяна и Шатиняна исключить из рядов КП (б) А. Мелик-Саркисяну и Папояну об'явить строгий выговор. Вопрос Степаняна отложить в виду того, что он отсутствовал из Ленинакана и не был допрошен. Вопрос Арутюняна передать в партколлегию».

Анри Барбюсс в Тифлисе

У ворот в Грузию

Утро выдалось на редкость: покойное, ясное и чуть-чуть прохладное после вчерашнего дождя.

Это побудило тифлисских товарищей ночевавших с т. Барбюссом в Пасанаури, исполнить вчерашнее желание тов. Барбюсса: показать ему долину Арагвы днем с высоты перевала.

После утреннего чая и оживленной товарищеской беседы, а Анри Барбюсс—удивительный собеседник, его можно не уставая слушать часами,—один из автомобилей отправился на перевал.

Но если в комнате за столом тов. Барбюсс никогда не уставал отвечать на вопросы, расширяя, вставляя в свои ответы примеры из своего богатого опыта, делая меткие характеристики и подчас ядовитые критические замечания по адресу врагов рабочего дела или по адресу «аполитичных» литераторов, философов и т. д., то в этом небольшом путешествии был виден совсем другой Барбюсс. Здесь он, облокотившись о бок сидения, почти ничего не говорил сам, а только внимательно, пристально всматривался в окружающие горы, в мелькавших мимо автомобиля людей, пастухов, арбщиков, верховых и пеших и в разбросанные повсюду крохотные деревеньки, состоящие из кучки плоских саклей с обязательной сторожевой башней над ними.

Было видно, что он умеет не только просто смотреть и подмечать интересное,—он умеет видеть, самое нужное, самое ценное в жизни.

Не доезжая до высшей точки, около «тоннелей», защищающих дорогу от снежных обвалов, остановили автомобили и вышли. Дальше ехать не было смысла,—показались облака и ясно было, что Казбек надел свою темную шапку. А вниз на Арагву и ее истоки, на белые уже вершины «Семи братьев», на острые, чуть-чуть тронутые полосками снега вершины Главного хребта отсюда открывался ни с чем несравнимый вид.

— Есть ли у вас также места?—спросил тов. Тодрия.

— Да, горы есть,—сказал тов. Барбюсс,—но нет этой грандиозности, этой мощи и величия. Мне жаль одного—я не могу долго остаться у вас, а так хотелось бы залезать в эти саклы, пройти в горы, увидеть всю эту жизнь поближе, возможно ближе!

Он говорит искренне, а сопровождающий его в путешествии по СССР представитель всесоюзного общества культурной смычки тов. Карлос потом сказал:

— Я еще не видел тов. Барбюсса таким глубоко довольным, таким очарованным, как сегодня. Обычно он иной...

***

Обратный путь совершили почти с предельной скоростью. Надо было успеть в Тифлис. Однако выехать удалось не сразу. Прибыл наркомпрос Грузии т. Канделаки и представитель уполнаркоминдела. Тов. Барбюсс много спрашивал о грузинской народной музыке, о песнях, танцах и т. д. Он намеревается собрать все, что возможно, в этой области. Со своей стороны, он много говорил о революционности французских рабочих, о литературных течениях и влиятельности отдельных французских писателей.

— Наиболее революционны во Франции,—сказал он,—строительные рабочие. Затем идет союз шоферов. Французские рабочие чтут память Коммуны, и учатся на ней, не всякий раз, когда идет о ней речь на собраниях и митингах, мы ярко и выпукло выставляем ее ошибки. Мы указываем, что если бы тогда были применены большевистские методы, то вся история могла бы сложиться иначе. С течением времени значение Парижской Коммуны все больше и больше усваивается французскими рабочими.

Во время завтрака в Пасанаур прибыла экспедиция Госкинпрома Грузии, которая засняла тов. Барбюсса и всех приехавших в Пасанаур для встречи.

По дороге в Тифлис тов. Барбюсс был встречен делегацией пролетписательской организации Грузии.

ЗАГЭС осмотрели налету. Около половины пятого прибыли в Тифлис. Здесь тов. Барбюсс займется работой.

— Я знаю,—говорил он тов. Канделаки в Пасанауре,—что все, что говорит буржуазия о советской Грузии—ложь. Я в этом был убежден и раньше. Но я должен увидеть все своими глазами, чтобы потом бросить лжецам в лицо: «Вот, был, видел своими глазами и об этом говорю!»

А. Бекин.

Фот. «З. В.».

На перевале. Анри Барбюсс с наркомтруда Грузии т. Тодриа.

Беседа с тов. Анри Барбюсс

В честь находящегося в Тифлисе Анри Барбюсса театр Руставели устраивает сегодня вечером грузинский этнографический вечер, на котором будут продемонстрированы все виды народной песни, музыки и танцев. В вечере принимают участие картлино-кахетинский хор под управлением Тархнишвили, гурийский хор под управлением народного певца Чарлишвили и мингрельский хор. На народных инструментах — рачинском мечевре, кахетинский пандуре и др. народные певцы будут исполнять героические песни Грузии. Театр ставит интермедию «Кинто».

Анри Барбюсс принял нашего сотрудника и имел с ним беседу по ряду нижеследующих вопросов.

Я приехал к вам не как чужой человек. Я — коммунист, вполне согласен с советской системой и защищаю ее с первых дней ее существования. Здесь я хочу воочию убедиться, как строится социализм в первой республике труда, чтобы дать ответ клеветникам, которые ведут в западной Европе и Америке кампанию против СССР.

Атака на СССР идет по двум направлениям. Большевиков обвиняют в утопичности, в том, что они ставят перед собой непосильные и неосуществимые задачи и ведут страну к нищете и разрухе. Кроме того, обвиняют большевиков в забвении принципов социализма. Указывают на уступчивость концессионерам и частному капиталу, что превращает якобы страну советов в демократически-буржуазное государство.

Я могу сказать, что эти обвинения противоречат друг другу. То, что враги СССР употребляют аргументы, взаимно друг друга исключающие достаточно полно доказывает несостоятельность этих обвинений.

В Советском Союзе я недавно. Но за короткое время я ознакомился с общественной жизнью, был на фабриках и заводах, посещал различные учреждения и школы и убедился в том, как неосновательны все обвинения против советской власти. А ведь я видел все-таки немало, так как мне предоставили возможность видеть все, что я хотел.

План строительства социализма в СССР не только не утопичен, но он быстрым темпом проводится в жизнь.

Ближе знакомясь с общественной жизнью Союза,—сказал в заключение Анри Барбюсс,—с работой фабрик и заводов, с деятельностью учреждений и школ, удивляешься, как гармоничен и логичен каждый кусок вашей жизни. Все предвидено, все предусмотрено и с математической точностью идет к социализму.

Торжественное заседание союза писателей Грузии

Вчера вечером писательские организации чествовали прибывшего в Тифлис французского писателя коммуниста Анри Барбюсса.

Небольшой зал Дворца искусств переполнен до отказа. Представлены всеми своими организациями союз писателей Грузии — инициатор торжества. Присутствуют представители научных, общественных организаций.

Появление за столом президиума Анри Барбюсса встречено овациями.

Тов. Тодрия — председатель союза писателей Грузии, открывая торжественное заседание, сказал:

— Мы, которые воспитывались на примере героической борьбы Парижской Коммуны, французской литературы ее героического и прогрессивного периода, встречаем Вас, как лучшего представителя современной революционной литературной Франции. Французская буржуазия не особенно жалует нас, но мы верим в будущую Францию, которая сумеет возродить великие принципы Парижской Коммуны.

Затем Анри Барбюсса приветствовали т.т.: Чумбадзе, Джавахишвили, Буачидзе, Вартанян и Сутырин.

— Я сердечно тронут тем приемом,—сказал в ответном слове Анри Барбюсс,—который мне оказали товарищи.

У меня есть конкретная цель—ознакомиться на месте с тем, как живет современная Грузия, чтобы иметь подкрепленное фактическими данными суждение о ней. Вокруг современной Грузии идут горячие споры. Еще очень многие уверены, что Грузия оккупирована. Получив здесь, у вас, необходимые сведения, я хочу опровергнуть эту очевидную нелепую ложь.

Как революционер - литератор, я интересуюсь современной грузинской литературой. Большинство французских писателей переживает сейчас внутренний кризис. Наряду с формальными достижениями, которые имеются во французской литературе, в ней нет самого главного — социального содержания. Литературу Франции необходимо сейчас зарядить революционным содержанием, увязать с современной жизнью,—дать ей то, чего у нее нет.

Борьба за возрождение литературы во Франции уже началась. Течение это пока еще очень слабо. Русская революция нашла отклик не только в общественной жизни, но и в литературе.

Я об'ездил большую часть СССР и, присмотревшись к жизни национальностей, населяющих Союз, вполне убедился, что совершенно прав был тов. Сталин, когда заявил, что созидание новой культуры одновременно обозначает развитие культуры национальной.

Фот. «З. В.».

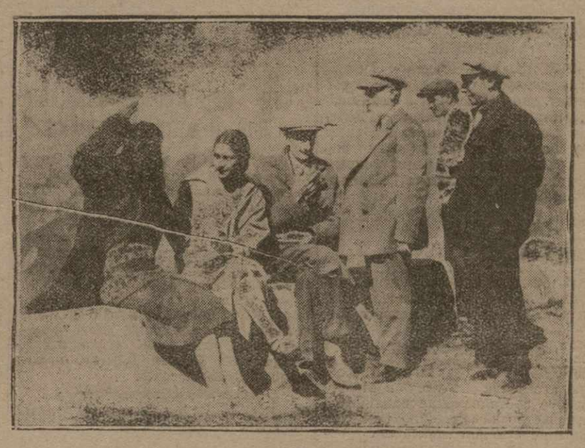

На перевале. В центре группы сидит А. Барбюсс.

ВОСТОК

После подписания советско-персидского договора

В МЕДЖЛИСЕ

ТЕЙРАН, 7-X. (Закгаг). Персидское правительство внесло на утверждение меджлиса подписанные советским правительством договор гарантии и о нейтралитете, соглашение об эксплоатации рыбных промыслов южного побережья Каспийского моря и таможенную конвенцию. Все соглашения переданы пленумом меджлиса в соответствующие комиссии.

САБОТАЖ РЕАКЦИОНЕРОВ

ТЕЙРАН, 7-X. (Закгаг). Персидский меджлис в порядке двойной спешности утвердил 90 голосами против 6 закон о снижении дорожных сборов на нефтепродукты до 2 шаи. Против закона выступали Модаррес Тагизаде и Мозаддек. Модаррес подчеркивал, что он первый указал на необходимость заключения договоров с СССР, «которых ждет треть персидского населения».

«Однако, — сказал Модаррес, — я буду против закона о снижении дорожных сборов, пока не удостоверюсь в необходимости такого снижения».

Выступления Модарреса и Мозаддека были встречены возгласами негодования депутатов.

РАДОСТЬ ПЕРСИДСКОГО НАСЕЛЕНИЯ

ТЕГРАН, 8-X. (Закгаг). Из разных городов непрерывно поступают телеграммы на имя шаха, правительства и правительства с благодарностью от имени населения за заключение соглашений с СССР.

У т. МАЛЫШЕВА

МОСКВА, 8-X. (Закгаг). 7 октября у председателя нижегородского ярмарочного и московской товарной биржи т. Малышева в связи с успешным окончанием ярмарки и заключением советско - персидского торгового договора была устроена «чашка чая». Среди приглашенных находились нарком торг СССР т. Микоян, зам. наркома по иностранным делам т. Карахан, член президиума ВСНХ СССР тов. Долгов, министр иностранных дел Персии Али Голи-хан Ансаря, персидский поверенный в делах Нуреддин, представители персидского и афганского купечества, член персидского парламента Дагиан и др.

В беседе, затянувшейся до позднего вечера, обсуждались вопросы о расширении и углублении торговых отношений между СССР и Персией.

Турецко-персидский конфликт

ТЕЙРАН, 7-X. (Закгаг). Газета «Туфан» публикует сообщение агентства Рейтера об инциденте на турецко-персидской границе под ироническим заголовком «Сердечные заботы соседки».

«Шефаге Сорх» сопровождает сообщение агентства Рейтера статьей, в которой пишет:

«В свое время выступление нашей газеты по вопросу о нападениях турецких кочевников на персидской территории имело целью не только критиковать поведение турецкого правительства, но и дать понять, что подобные нападения могут вызвать затруднения в турецко-персидских отношениях. Если теперь турецкое правительство обвиняет персидское, то такие обвинения можно об'яснить лишь неосведомленностью, т. к. никаких достоверных доказательств о причастности Персии к нападению на турецкой территории у турецкого правительства нет».

Турецко-германская торговля

Последние статистические данные, опубликованные германской печатью, говорят о постепенном росте торговли между Турцией и Германией за период времени с 1923 по 1926 год.

Экспорт турецких товаров в Германии достиг в 1923 году 27.710 тыс. марок; 1924 — 59.720 тыс. марок, 1925 — 69.038 тыс. мар. и в 1926 г. — 54.701 тыс. марок.

Что касается германского импорта в пределы Турции, то последний представляется в следующем виде: 1923 г. — 47.083 тыс. марок, 1924 — 49.090 тыс. марок, 1925 — 65.244 тыс. марок и в 1926 г. — 75.406 тыс. марок.

Таким образом, Турция в своей торговле с Германией имеет определенно пассивный баланс, за исключением, впрочем, 1925 г., давшего в пользу Турции актив в 4 милл. марок.

Судя по неуклонному росту германского импорта в Турцию, Германия в борьбе с итальянской конкуренцией стремится занять прочные позиции на турецком рынке. Ожидается, что турецко-германский торговый договор, вошедший в силу с 22 июля с. г., окажет сильное влияние на дальнейшее углубление и развитие экономических связей между Турцией и германскими торговыми кругами.

В Триполитании неспокойно

По сведениям каирской газ. «Аль-Ахрам», полученным из Рима, за последнее время в окрестностях Бенгази происходят постоянные стычки итальянских войск с повстанцами-арабами. Около м. Дурадиб недавно имел место настоящий бой повстанцев с итальянскими войсками под командой генерала Мизоны. Арабы потеряли 22 чел. убитыми и около 30 навьюченных верблюдов. С итальянской стороны много убитых и раненых.

Во время боя один итальянский аэроплан упал и разбился. Пилот, оставшийся случайно живым, попал в плен к повстанцам.

По последним сведениям из Бенгази, повстанцы имеют в своем распоряжении несколько аэропланов. Во время недавних стычек один итальянский аэроплан в погоне за непрятельским аэропланом разбился. Пилот и его спутник - инженер погибли. В Бенгази состоялись торжественные похороны, во время коих итальянский генерал - губернатор возложил медали на грудь погибших.

Итальянцы в Ливии

Итальянские военные власти в Ливии (сев. Африка) предприняли широкие боевые операции с целью приведения к повиновению непокорных племен. Ливия, все время находящаяся в состоянии брожения, служит бельмом на глазу у итальянских империалистов, не имеющих возможности думать о дальнейшем расширении африканских владений, пока сенуси, дуары и др. элементы местного населения не будут замирены. Повстанцы - дуары в районе Джебель-Браза и Фуайе после длительного сопротивления, в результате предпринятых недавно операций, оттеснены в горы, где и укрепились. Пользуясь естественными позициями; они оттуда поддерживали постоянную связь с племенами внутри страны и разрушали итальянскую коммуникационную линию. Итальянские войска, после окружения дуаров тесным кольцом диаметром свыше 70 клм., повели наступление 7 отдельными отрядами. В боях участвовали бронеые части. Сломить сопротивление дуаров, организованные отряды которых, по итальянским же сведениям, не превышали 350 чел., удалось только после отчаянного сопротивления с их стороны.

В связи с военными операциями в Ливии, итальянская пресса высказывает неудовольствие по поводу оттяжки со стороны Египта ратификации договора о египетско-ливийской границе. Договор 6 декабря 1925 г. предусматривал разграничение владений Италии и Египта в сев. - африканской пустыне и отдавал во власть Италии оазис Джарабуб, считающийся религиозным центром и военной базой воинственной секты сенусситов. Фашистские газеты уверяют, что из Египта в Киренаику (в Ливии) доставляются партии оружия и продовольствия и что подобная контрабанда не имела бы места, если-бы договор был ратификован.

Во время пребывания короля Фуада в Риме ему было указано на настоятельную необходимость ускорить ратификацию договора 6 декабря 1925 года.

„Нир-Ист" о заявлении т. Давтяна

«Нир-Ист» продолжает злопыхательствовать по поводу московских переговоров между СССР и Персией. В номере от 15 сентября, за 2 недели до подписания договора, орган британского империализма писал:

«Все еще продолжают приходить сообщения о подписании персидско-советского соглашения, но, повидимому, это событие еще не совершилось. Любопытно, однако, что столь многие могут быть осведомлены заблаговременно о содержании договора. Например, недавно назначенный советский посол в Персию Давтян заявил, что новое советско - персидское соглашение разрешит свободный ввоз персидских товаров в Советский Союз на сумму 50 мил. руб., установленную на ближайший год. Возможно, что такое соглашение и состоится; с другой стороны, возможно, что заблаговременные сообщения о содержании договора являются как бы пробным шаром, зондирующим персидское общественное мнение».

Беспокойство «Нир - Ист» и других консервативных органов лишь доказывает, что «пробный шар» попал не в бровь, а в глаз английских империалистов.

Преемник Миллспо

Английская пресса сообщает, что генеральный директор железных дорог Персии, американец Поленд, принял предложение занять пост генерального администратора персидских финансов, недавно покинутого Миллспо.

Жел.-дор. строительство в Персии

Один из представителей Персии в Лиге Наций, американец Мак-Кормик занимающий в Тейране пост директора управления внутренних доходов, сделал представителям французской прессы сообщение о том, что в течение ближайших 12 лет Персия предполагает истратить на железнодорожное строительство 20 миллионов ф. ст.

Стамбул посетил швейцарский банкир Никос, приехавший в компании с одним видным американским капиталистом. По словам «Милليет», банкир обратился к турецкому правительству с предложением построить железные дороги по линии Ада-базар—Инеболи, Инеболи—Амасия, Амасия—Самсун, Сивас — Эрзерум и Ризэ — Эрзерум.

Особое культурно - экономическое значение приобретает план ж. - д. линии Сивас — Эрзерум и Ризэ—Эрзерум, вновь связывающей центральные районы Турции с наиболее отсталыми восточными областями. Предложение банкира Никоса обсуждается в особой комиссии министерства общественных работ.

Турция и Геджас

Советник турецкого посольства в Геджасе Махмуд-Надим-бей, находящийся в командировке время в Стамбуле, заявил сотруднику газ. «Джумхуриет», что турецкое посольство продолжает оставаться в Джедде, хотя резиденцией Ибн-Сауда является Мекка.

Так как в'езд в последнюю для мусульман не допускается, то все вообще иностранные представительства пребывают в Джедде (геджасский порт на Красном море). Махмуд-Надим-бей сообщил, что геджасские власти оказывают турецкому посольству особое внимание. Геджасское правительство решило учредить в Турции постоянное генеральное консульство и приступает к переговорам с Анкорой о заключении договора дружбы.

ХРОНИКА ВОСТОКА

● **Новый посланник Персии.** Мираз Касум - хан Низам Эль Мелек назначен послом Персии в Турции.

● **Новые назначения.** В результате административной реформы, предпринятой правительством, сделан ряд перемещений и новых назначений. Мидхад-бей, губернатор Девизли, назначен губернатором Ангоры. Муштак бей назначен вали Аданы. Мерсинским вали назначается Гейдер-бей, депутат меджлиса старого состава.

● **Сахарная фабрика в Алпулу** в скором времени начнет функционировать. Урожай свекловицы во Фракии вполне обеспечит фабрику сырьем. За год фабрика сможет выбросить на рынок пять миллионов кило сахара.

● **Бандит «Афган».** Как сообщает «Шефаге Сорх», в Хорасане близ афганской границы персидской воинской командой захвачен известный бандит по кличке «Афган» со всей шайкой. Афганское генеральное консульство в Мешхеде требует выдачи Афгана. Управление военного округа отказало в выдаче, ссылаясь на ст. 7 персидско-афганского договора. Дело перешло на компетентное разрешение министерства иностранных дел и внутренних дел в Тейране.

Итальянские рабочие и амстердамская бюрократия

На последнем конгрессе Амстердама французское правительство оказало бюрократам амстердамского Интернационала царский прием. Немногие знамена рабочих союзов стыдливо прятались в углах зала, в котором заседало около 200 разряженных господ, притворявшихся, что они внимательно выслушивают ораторов. Конгресс несколько оживлялся только тогда, когда речь заходила о единстве или-же когда Броун и Улегест начинали между собой перебранку, стараясь вывести на чистую воду взаимные ошибки и недостатки.

Легко себе представить, какой прием был оказан двум итальянским рабочим, нелегально перешедшим границу, прибывшим сюда, чтобы представлять всеобщую конфедерацию итальянских рабочих и итальянский пролетариат, когда в зале находилось несколько итальянских профсоюзных бюрократов — Буонци, Денси и Саттелли, несколько месяцев назад бежавших в Париж и признанных их амстердамскими друзьями единственными и законными представителями итальянского пролетариата!

Эти двое рабочих хотели рассказать, как работают против фашизма итальянские рабочие; они хотели рассказать о героической борьбе итальянского рабочего класса, о нелегально издаваемых газетах, о нелегально основанных на производствах профсоюзах, о ночных собраниях за городом, о беспорядках и забастовках, о высылках и истязаниях, которым рабочие подвергаются ежедневно. Но разве такие вещи интересны амстердамским бюрократам, разве могли они посвятить свое внимание пролетариату, ведущему революционную борьбу, не склоняющемуся перед жестокой диктатурой, — если эти бюрократы насчитывают в числе своих друзей Прима-де-Ривера и Цанкова?

Поэтому всякие протесты были бы бесполезны. Ни президиум конгресса, ни мандатная комиссия не хотели даже рассмотреть этих вопросов. Совет амстердамского Интернационала решил ведь раз навсегда, что резиденцией итальянской конфедерации труда является Париж, что вождями ее являются всего двое-трое бывших профсоюзных бюрократов, бежавших из Италии и бросивших в тяжелую минуту итальянский рабочий класс на произвол судьбы. И решение это неизменно! Если итальянские рабочие хотят, чтобы их профсоюзная конфедерация находилась в Италии, если за последние несколько месяцев они доказали, что несмотря на фашистский террор в деревнях и на производствах, можно было сохранить профсоюзные ячейки, печатать и распространять газеты, воззвания и брошюры — тем хуже для них. Амстердамские бюрократы решили, что всего этого в Италии не может быть — и баста!

Весь вопрос можно изложить в нескольких словах.

В феврале большинство бывших вождей итальянской конфедерации труда перешло на сторону фашистов, предварительно самочинно провозгласив роспуск конфедерации. Несколько дней спустя общее собрание продолжавших еще существовать организаций в полном согласии со всеми политическими течениями пролетариата аннулировало это постановление и приняло все необходимые мероприятия, чтобы позволить дальнейшее существование и дальнейшее функционирование конфедерации в Италии. Одновременно двое бывших членов исполкома заявили в Париже, что конфедерация переносит свою резиденцию в Париж, а себя они об'явили ее пожизненными руководителями. Совет амстердамского Интернационала, однако, в срочном порядке признал этих господ законными представителями итальянского пролетариата. Теперь вопрос — кому же принадлежит законное руководство итальянской конфедерацией и где собственно она находится? Сомнений быть не может: оно принадлежит организации, находящейся в Италии.

И, действительно, как можно колебаться между маленькой кучкой бывших вождей, находящихся в Париже, не имеющих ни умения, ни возможности установить какой - либо контакт с массами, и людьми, в течение многих месяцев, приведших итальянские массы к тому, что они сбросили свою унизительную пассивность и приняли участие в борьбе? Но и состоявшиеся после конгресса переговоры не привели ни к чему. Предвзятое сопротивление амстердамцев оказалось непреодолимым: вот, это ваши вожди и владыки, и они должны остаться в Париже — а остальные пусть подчиняются и позволяют раз совывать себя в тюрьмы!

В руководстве конфедерации наступила радикальная перемена. Прежде это было бюрократическое установление, зависящее от милости полицейского чиновника. Теперь же оно корнями своими глубоко уходит в производство и тесно связано с ним. Раньше оно саботировало всякое движение, теперь же, наоборот, оно — душа восстания. Раньше оно было соучастником фашизма, столпом буржуазии, — теперь же оно вдохновляет и организационно руководит силами революции. Поэтому оно является единственной организацией итальянского пролетариата, воплощающей в себе идею единого фронта. От католиков до коммунистов, включая остатки социал-демократических группировок и рабочих-максималистов, — итальянские рабочие об'единены ныне этой конфедерацией.

В последнее время, т. е. со времени покушения в Болонье и по нынешний день, имели место бесчисленные беспорядки и забастовки, продолжающиеся и теперь.

Вследствие стабилизации лиры, экономическое положение рабочих с каждым днем становится тяжелее. В своей полемике с промышленниками аграрии (несмотря на то, что потом опять идут рука об руку с ними, чтобы вместе эксплоатировать рабочих и крестьянство) заявляют, что: «несмотря на все статистические махинации, зарплата рабочих действительно пала».

По поводу неимоверных барышей, которые промышленники кладут себе в карман в результате повышения курса лиры, «Пополо д'Италия» пишет, что здесь не может быть и речи о спекуляции; это только «премия» за «доверие» к лире, которого просил дуче.

Задолженность, например, «Сиа-Вискоза», достигавшая 1.400.000 ф. ст., когда фунт стерлингов стоил 107 лир, снизилась ныне, при курсе стерлинга в 89,25 лиры, до 124.500.000 лир, что составляет прибыль в 21.152.000 лир!

Эту «премию», естественно, оплачивают рабочие!

При наличии такого экономического положения и возобновленной усилиями итальянской конфедерации труда борьбы, амстердамцы заявляют, что руководимый всеобщей конфедерацией труда в своей повседневной борьбе итальянский пролетариат ничего не сможет поделать, выгоняют рабочих, прибывших из Италии в качестве представителей итальянского пролетариата, и с распростертыми об'ятиями принимают, как законных представителей его, лиц, сначала превративших конфедерацию труда в бюрократическую канцелярию, а затем бросивших ее на произвол судьбы.

ДЖ. ДЖЕРМАНЕТТО.

Школа в Персии

«Основа всех основ — священный алькоран»—этот догмат, привитый Персии копьями полчищ Мохамеда и сыгравший столь пагубную роль для развития иранской культуры, не мог, конечно, не коснуться школы. Трудно сказать, где кончается в Персии богословие и где начинается история права: коран является своего рода регламентационным сборником, в рамки которого должно быть уложено все существующее. Неудивительно поэтому, что в течение долгих лет под словом «школа» мусульманский Восток, в том числе и Персия, подразумевал учреждение, руководимое и вдохновляемое феодально-клерикальной кастой, в целях внедрения в народ религии. И это, повторяю, было приемлемо еще во вчерашней Персии. Постараемся соблюдать хронологию.

Историю персидской школы следует разделить на два периода: доконституционный и послеконституционный. Это отнюль не значит, что в течение каких-либо двадцати лет персидская школа могла отрешиться от религиозного влияния, но тем не менее послеконституционный период слишком характерен для всех областей культурной жизни страны и, в частности, для школы, и его можно рассматривать, как наиболее крупный и длительный этап в восходящей школе. Низшая, массовая школа—«медресе» в доконституционный период, когда Запад не наложил еще руки на внутренние отношения Персии, была почти единственной формой учебного заведения. «Программа» медресе несложна: зубрежка корана, цитаты богословского или назидательного характера из Саади (поэт персидского средневековья) и элементарные сведения по арифметике. Впрочем, нередко особенно ревностные учителя вводили и географию, которая являлась абсурдным пересказом какого-нибудь Хаджи или Кербалая, возвратившегося из паломничества по святым местам. Не приходилось изощряться и для изобретения методов воздействия, ибо розги и «фалахпе», эти явные символы персидского абсолютизма, легко перешли из ханских конюшен в школу. Учителя почти все без исключения из низшего духовенства. Невежественные, полуграмотные и слишком далекие от идеи просвещения, они избирают свое ремесло лишь в виду его доходности. Это смиренные блюдолизы шахин-шаха, проводящие в жизнь все его бутафорские «фирманы» (приказы), отдающие временами Ассаргадонов и Киров. Вот эта калечащая, усыпляющая в ребенке все светлое, систематически прививающая ему заболение школа, несмотря на свою примитивность, является тем не менее крупным достижением шиитского духовенства. Духовенство посредством широкой сети медресе диктовало свою волю многомиллионному населению, большинство которого находило и находит вполне естественным стремление подчинить логике корана доводы науки. Однако, вскоре, в связи с умирающим феодализмом, сама жизнь выдвинула необходимость создания иной школы. Это уже послеконституционный период. Было организовано министерство просвещения, поставившее себе целью открыть в главных городах среднеучебные заведения по типу европейских и оздоровить низшую школу. Наиболее реакционные круги рука об руку с поставленным перед опасностью потерять монополию на медресе духовенством делали самые отчаянные попытки, стараясь не допускать в страну шиизма «идей Кафара». Но время брало свое, и вскоре был открыт целый ряд школ.

Несмотря на правительственный контроль, низшая и отчасти средняя школы все еще не эмансипировались от власти духовенства. Школа оставалась еще долгие годы все тем же медресе. Внутришкольная жизнь персидских школ даже в наши дни или бессодержательна, или чересчур абстрактна. Обманчив лишь их внешний европейский вид, хотя нельзя, конечно, отрицать, что с каждым годом состояние персидской школы улучшается. Школа послеконституционного периода своим относительно безобидным и нормальным существованием, модернизацией своей немало обязана глухой борьбе правительства с духовенством, в котором шах не раз видел врага. Таким образом, европеизируя школу и постепенно отчуждая ее от религии, правительство несколько ослабляло опасного врага.

Ныне в Персии мы можем видеть широкую сеть средне-учебных заведений. Учителя вербуются преимущественно из лиц, окончивших иностранные школы. Программа — слепое подражание европейской школе того же типа. Методы преподавания допотопные. В процессе проработки учебного материала нет ни одного момента, который мог бы актуализировать учащихся. Эта феноменальная пассивность и безразличие даровитого от природы перса является, безусловно, лишь более поздней формой того классического раболепия, без которого будто немыслима Персия; эта забитость — результат тумаков и розог, которые еще сегодня в невымерших медресе заставляют вздрагивать и пенеть тысячи детей. Нужна долгая и упорная борьба, нужно терпение, нужна большая чуткость и подлинно европейская школа, нужно коренное перевоспитание, чтобы вернуть жизнь тысячам тех полудиотов, которые пришли в медресе жизнерадостными детьми.

Если персидским правительством обращено достаточное внимание на улучшение средней школы, то надо сказать, что им сделано пока очень немногое для улучшения низшей, колоссальная роль которой, очевидно, недооценивается. Надо сказать, что и по сей день в сотнях городов и деревень первая ступень—медресе. Правительство Пехлеви, достаточно рельефно выразившее уже свое отношение к духовенству и к вопросу народного образования, в ближайшем будущем, надо надеяться, пресечет в корне этот грибок. Шаги уже предприняты.

Гораздо позже стали открываться школы для девочек. Они только не массовые школы, а просто круг детей аристократии и торговой буржуазии, обучающихся изящному рукоделию, грамоте или французскому языку у персиянки, окончившей ту или иную иностранную женскую школу.

Лишь в 1926 году, наряду с рядом других нововведений, министерством просвещения Персии был принят законопроект устанавливающий обязательное обучение всех девочек до 16-летнего возраста в специальных школах, программа которых должна носить общеобразовательный характер. Это большой плюс, но, надо сказать, к сожалению, что этот законопроект еще далеко не претворен в жизнь, и женщина в Персии еще долго будет вне сферы социальной жизни.

Весьма отрицательно действует на народное образование и отсутствие достаточно квалифицированных педагогов, хороших учебников и в результате этого—цельной и рациональной учебной программы. Персидские школы повышенного типа для подготовки учителей поставлены плохо; людей с средним и тем паче с высшим образованием немного; со специальным лишь несколько человек; учебники переводятся в большинстве случаев с европейских языков без всякого подбора. Школа максимально схоластична. Она отторжена от жизни и ей чужды мотивы краеведения. Но тем не менее средняя школа—большой шаг к истинному просвещению: организационно—это уже школа, остается оформить ее методически и рельефнее выявить ее общественные линии.

В довершение европеизации школьного дела министерством просвещения был открыт в Тейране университет (Дор-оль-фенун) и высшая музыкальная школа, которой проделано много работы в области культивирования музыкантов-педагогов. Не приходится, конечно, говорить о том, что и по сей день школа в Персии приноровлена к существующему политическому строю — конституционной монархии, что обусловливает социальный состав учащихся.

Говоря о народном образовании в Персии, н

ПОД ПРЕСС ПРОЛЕТАРСКОЙ ОБЩЕСТВЕННОСТИ

Старший врач Тер-Сукиас

Крестьянин сел. Чрпли, Ленинаканского уезда. Карапет Варданян заболел неизвестной болезнью. Точно он не мог определить, на что жалуется. Но постоянно чувствовал недомогание, целыми днями лежал, не выходил на работу. Каждый раз, как недомогание усиливалось, женщины ставили воду и он купался в горячей ванне—единственный способ деревенского лечения от всяких болезней.

Помог приятель из соседнего селения Голгат. Он сказал: «Наш священник, прекрасный врач, быстро тебя исцелит. Отправляйся к нему, да не забудь захватить с собой жареных цыплят»

Так и сделал Карапет Варданян, чрплинский середняк. Отправился в Голгат и прямо к тертеру: так и так, мол. исцели. Болит все: спина, ноги, голова. Хозяйство стоит, не могу работать, в поле выйти не могу, не в силах ходить за скотом.

И возгласил Сукиас Мадатян, священник голгатский: «Во имя отца и сына! У тебя сифилис и геморрой. Но излечить легко. Нет болезни, которая не поддается лечению способами, указанными свыше. Выложи двадцать рублей и ступай домой—пусть святая благодать озарит твой путь. Через неделю, приготовив лекарства, приду я к тебе, а пройдет еще несколько дней, и ты, здоровый и веселый, вернешься к хозяйству и работе».

После долгих разговоров сошлись на 12 рублях, и Варданян, отдав их священнику, отправился домой в Чрпли в ожидании чудодейственных зелий священника Сукиаса Мадатяна.

Сифилис распространен в Ленинаканском уезде. Причин много. Испокон веков крестьяне Ленинакана уходили на заработки в большие города. Иногда след чрплинского, голгатского, дираклярского или дузкяндского крестьянина, гонимого малоземельем и царскими налогами, отмечивался в Америке. Из больших городов приносили они с собой болезни, венерические и другие. Военные постои в течение последнего столетия и, в особенности, в империалистическую войну, имели не малое влияние на распространение болезней в Ленинаканском уезде. Бытовой сифилис давно раз'едает деревню Ширака. Поэтому священник Мадатян оказался особенно сведущим в лечении этого рода болезни.

На Ленинаканском базаре он закупил несколько десятков пучков петрушки и других растений, дающих при варке в кипятке хороший аромат, и направил свои стопы—во имя отца, сына и хорошего обеда у Варданяна—к последнему, в богобоязненное село Чрпли.

В Чрпли ждали прихода Тер-Сукиаса: был готов жирный плов с цыплятами, ново-испеченные лаваши покрывали весь стол.

Священник благословил трапезу, но предупредил не закладывать тундира: пусть разгорится огонь. Нужно, чтобы на дне тундира остался крепкий жар пылающих угольев. На них он сварил едкую настойку из принесенных трав и дал выпить Варданяну. Потом из той же настойки, сильно разбавленной водой, приготовил Сукиас Мадатян, 70-летний пастырь Голгата, ванну и в ней два раза, осенив крестным знамением, искупал грешного Карапета Варданяна, середняка чрплинского.

Но молитвы и воздыхания священника не принесли желаемой пользы. Неизвестно, слишком ли много насыпал он в ванну зелий, или молитвы были произнесены в недобрый час, когда таинственные силы собрались над тундиром Варданяна и рассеяли чудное воздействие «лекарств» на его больное тело, но Варданян заявил после купанья, что ему плохо.

На встревоженные вопросы своего клиента священник-врач тонко улыбнулся и сказал: «Это — признаки выздоровления». И чтобы облегчить положение больного, жаловавшегося на какие то боли в половых органах, он соорудил из бумаги катетр и, смазав его маслом и каким-то зельем из трав, попытался вызвать им известное действие.

Но «каджки», злые духи, повидимому, прочно утвердились над ложем злосчастного Карапета Варданяна! Катетр сломался пополам, и священник был обессилен в своих потугах вытащить остальную половину, оставшуюся в теле больного. После долгих мучений Варданян проклял священника и отправился в город, куда его повезли уже на арбе, и обратился в первую советскую больницу. Здесь ему сделали операцию. В результате он сделался... евнухом.

Мы с интересом ждем суда над Сукиасом Мадатяном, священником голгатским. На процессе выявится, несомненно, новые подробности деятельности и врачебных познаний Сукиаса и других «духовных особ».

К. Кавелин.

В лесной глуши

ТЕМНО В ЛЕСАХ СИГНАХСКИХ...

Немного лесов остается в Сигнахском уезде. Усердием некоторых радетелей прежнего времени — подрядчиками, переселенцами, частными лесопромышленниками—много насаждений было истреблено. Растаял лес. Лучшие деревья вырублены. Ценнейшие породы уничтожены.

Остатки лесов, казалось бы, надо поберечь, хозяйствовать в них с толком, с осторожностью. Для этого и был организован специальный орган — лесное управление наркомзема.

Но много - ли значит какое-то лесное управление и лесничие, когда в Сигнахе есть исполком, и исполкому этому нужен лес? Скажете, что лес принадлежит гос. фонду? Какие пустяки! Нет бога, кроме бога... и нет лесной власти в Сигнахе, кроме уездного исполкома...

В лесах гос. фонда эксплоатация ведется недопустимыми способами, бессистемно: деревья рубятся не по назначению лесной администрации, а по выбору лесозаготовителей. Конечно, выбирают лучшие деревья. Ценный дуб, пригодный на клепку и паркет, рубится на дрова.

Лесозаготовительный отдел железной дороги с 1923 года нарубил большие количества леса, а вывез только половину. Остальное валяется в лесу.

В сигнахской глуши исполком вырубает лес по своему усмотрению, перепродает его у крестьян, перепродает «частным» (есть такой — Гриша Абашидзе), распоряжается лесничими, как своими служащими, по домашнему.

«Ашхаян Платон! Выдай Чиликадзе разрешение на вывоз 10 вагонов дров из Цнори. Бандешвили».

«Старшему лесничему Чиатурского леса т. Наскидашвили. Прошу пропустить 6 фургонов (повозок) лесного материала исполкома. Заведующий Чиатурским лесопильным заводом».

И лес течет по исполкомским дорожкам, на исполкомских телегах — без освидетельствования, без оплаты...

Так разбазаривают государственное достояние. Были отдельные попытки лесничих протестовать против этих незаконностей... Но жизнь на каждом шагу готовит случайности... По странному стечению обстоятельств протестовавшие очутились под арестом...

Темно в лесах сигнахских... Деревья там всякие, дубы вековые, «русалки на ветвях сидят»..

Долго - ли неопытному путнику заблудиться?..

ЛЕС РУБЯТ, ЩЕПКИ ЛЕТЯТ...

Лес рубят, щепки летят... Не мало щепок разлетелось и в Армлесе. Заведующий Армлесом гр. Тер-Мартиросов, покидая трест, покидая, впрочем, не по своей воле, оставил наследство:

— 600.000 руб. долгу!

Вот некоторые из способов, позволяющие оставлять о себе столь светлые лесные воспоминания:

— Ставить лесопильные заводы там, где нет леса.

Проводить лесоспуски так, чтобы бревна не двигались.

Проектировать канатные дороги такого протяжения и в таких неизведанных местах, чтобы люди диву давались.

Строить фабрики в самых неудобных местах.

Размах у гр. Тер-Мартиросова был большой — работать, так работать. Лесу валил много, платил за него мало. Сам везде распоряжался в меру своего разумения, покрикивал. Приходит на место:

— Отчего у тебя (следует формула) лошадь грязная?

И едет кричать в другое место.

Потрудившись, отправляется к себе на отдых, в дом, выстроенный для рабочих и служащих, но обращенный и дачу господина директора треста и веселых его гостей.

В этом доме гр. Тер-Мартиросов теперь не живет.

В Армлесе, как сообщают, памятника в его честь, за многие славные дела его, ставить не собираются...

Но что спрашивать с Армлеса, не оценившего прекрасных проектов своего бывшего директора?.. Сами понимаете — лес, глушь и никакого тебе обхождения...

Дипломат из Боржома

Некрасов работал в боржомском авузле Закавтопромторга, а свободное время посвящал писанию рабкоровских заметок.

Последнее обстоятельство изрядно волновало начальство Некрасова. Волнение это было, очевидно, не из приятных, ибо в одно осеннее боржомское утро Некрасова подвели под сокращение.

Дело это расследовали и Закавтопромторгу предписали:

— Некрасова в должности восстановить.

Думает - ли читатель, что этим и закончилось дело? Наоборот, с этого в сущности, и началось дело рабкора Некрасова и начал его автомобильный зав. боржомского узла гр. Гелашвили.

— Магистр волокиты!

На первое предписание о восстановлении Некрасова он просто не ответил. На второе предписание тоже не ответил. 21-го сентября предписание было получено в третий раз. Гр. Гелашвили решил тогда удостоить свое безмятежное начальство ответом, весьма любопытным:

— Приказ о восстановлении хотя и дан, но беда в том, что Некрасов... «сам не приходит» на службу, а посылать за ним и уведомить его «не представляется возможным».

Слышите? «Сам не приходил»!

Так ответил своему центру боржомский дипломат. Этот ответ был, очевидно, тифл. отд. Закавтопромторга признан формально удовлетворительным. О том же, что, по существу, он является издевательством, никто не задумался. Или не считал выгодным задуматься.

Наступил октябрь. Некрасов все еще не был допущен на службу. Пришлось еще раз ехать в Тифлис. Здесь он получил «служебную записку» на имя гр. Гелашвили.

— Принять...

Кончилась - ли этим волокита, не знаем. 6-го октября т. Некрасов вновь звонил по телефону из Боржома в Тифлис и сообщил, что он попрежнему еще не на работе. Очевидно, «служебная записка» против всемогущего Гелашвили была бессильна.

Скрытая борьба с передовым отрядом пролетарской общественности ведется враждебным бюрократическим элементом, присосавшимся к нашим организациям. Но, несмотря на всевозможные махинации «элемента», борьба эта оканчивается не в его пользу.

Не в пользу Гелашвили закончится и затеянная им волокита.

Советское Закавказье

(По прямому проводу, телеграфу и телефону от наших корреспондентов)

Перед Октябрьскими торжествами

В Нухе открывается туберкулезный диспансер

В Армении—8 новых народных судов

Больничное строительство в Абхазии

НУХА К ОКТЯБРЮ

НУХА, 8-X. К 10-ой годовщине Октября приурочено **открытие туберкулезного диспансера, школы крестьянской молодежи, шелкомотального завода № 6, государственного музея (в б. ханском дворце) и закладка фундамента педагогического техникума.**

В день празднования будут организованы вечера ашугов, танцоров и рассказчиков. Издающийся ежемесячный литературный листок «Кизил Калям» будет расширен до 16 страниц; газета «Шеки-Фааласи» выйдет на 8 страницах.

РАБОТЫ НА АЦГЭСЕ

БАТУМ, 8-X. В ближайшее время будет закончено расширение деривационного тоннеля, а также пробивка обводной штольни, до выхода которой осталось только 10 метров. На левом берегу реки ведутся работы по пробивке вертикальной шахты для сброса воды, получаемой от разработки левобережного водослива. Порода будет использована для сооружения тела плотины. Заканчивается работа по выемке скалы на участке, отведенном под здание генераторной станции. Начата пробивка двух тоннелей, предназначенных для стока воды из деривационного тоннеля к турбинам, длиной в 45 мтр. каждый.

На вспомогательной станции заканчивается установка третьего турбоагрегата, увеличивающего мощность электростанции на 70 лош. сил.

УСТАНОВКА ДИЗЕЛЯ

БАТУМ, 8-X. На 1-ой электростанции производится установка нового дизеля мощностью в 150 лош. сил. С установкой дизеля мощность станции достигнет 600 лош. сил, что даст возможность удовлетворить самые насущные требования на электро-энергию. Дизель будет установлен к пущен в ход к празднованию десятилетней годовщины Октября.

В БАГДАДСКОМ РАЙОНЕ

БАГДАДИ, 8-X. За годы советской власти при помощи правительственных органов в Багдадском районе построены: оросительный канал, электрическая станция, народный дом-театр, 10 образцовых читален-библиотек, 5 новых школ, 40 мостов, дороги, винные склады, водочные и коньячные заводы.

ЗДАНИЕ ДЛЯ ТРОПИЧЕСКОЙ СТАНЦИИ

ДАВАЛУ, 8-X. К Октябрьской годовщине будет закончено постройкой новое здание в которое перейдет тропическая станция.

РАСШИРЕНИЕ СЕТИ НАРОДНЫХ СУДОВ

ЗРИВАНЬ, 8-X. К годовщине Октября приурочено открытие восьми новых народных судов в уездах Армении.

ПРОФ.-ТЕХНИЧЕСКАЯ ШКОЛА

ЗРИВАНЬ, 8-X. К Октябрьской годовщине наркомпрос приурочивает открытие проф.-технической школы.

ЛЕНИНАКАНСКИЙ ФАБЗАВУЧ

ЛЕНИНАКАН 8-X. При ленинаканской текстильной фабрике к Октябрьским дням будет открыта школа фабрично-заводского ученичества.

СЕМИЛЕТКА В АЛЛАВЕРДИ

АЛЛАВЕРДИ, 8-X. На аллавердских заводах в годовщину Октября открывается семилетка.

ОСВПАРТШКОЛА В ЗАНГЕЗУРЕ

ГОРИС, 8-X. К десятой годовщине Октябрьской революции состоится открытие освпартшколы и педагогического техникума.

ТУБЕРКУЛЕЗНЫЙ ДИСПАНСЕР

ГЯНДЖА, 8-X. Здравотдел к 10-ой годовщине в бывш. здании дома крестьянина открывает туберкулезный диспансер с ночной санаторией до на 20 коек.

ДОМ МАТЕРИ

ГЯНДЖА, 8-X. К 10-ой годовщине отдел комтружениц открывает в городе дом матери для беспризорных женщин.

НЕМЦЫ - КОЛОНИСТЫ

КАЗАХ, 8-X. Немцы колонии Гринфельд пожертвовали 400 ведер вина на постройку клуба.

В НОР-БАЯЗЕТЕ

НОР-БАЯЗЕТ, 8-X. В разных районах уезда ко дню Октябрьских торжеств состоятся сел.-хоз. выставки; заканчивается ремонт всех школьных зданий.

БОЛЬНИЧНОЕ СТРОИТЕЛЬСТВО

СУХУМ, 8-X. В день 10-летия Октября в Сухуме будет заложен фундамент расширяемого здания центральной амбулатории, при которой будет оборудован венерологический диспансер со стационаром в 10 коек. Работы обойдутся в 40.000 руб. В Гальском уезде будет заложен фундамент здания уездной амбулатории, в Кодорском уезде будут открыты показательные ясли на десять детей, в Сухуме—курсы по подготовке профилактиков

ГОНКИ ЯХТ

БАТУМ, 7-X. (Закгаг). На-днях состоялись гонки яхт аджаристанского яхт-клуба. В гонках участвовало 7 судов. Первое место заняла яхта «Ницель», сконструированная и построенная местными спортивными силами.

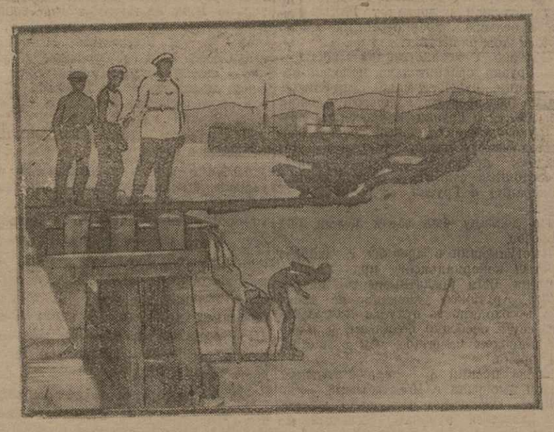

БАТУМ. Занятия кружка плаванья при яхт-клубе.

СЪЕЗДЫ И КОНФЕРЕНЦИИ

Резолюции с'езда работниц

Слабая работа кресткомов Аджаристана

ЗАКРЫЛСЯ С'ЕЗД РАБОТНИЦ

ЗРИВАНЬ, 8-X. На закрывшемся с'езде работниц и крестьянок-членов советов присутствовало 90 делегаток. Из них армянок 80, тюрчанок 6, русских 2, прочих 2: крестьянок, 10, занятых на общественной работе имеющих свое хозяйство.—45, батрачек—5, работниц на производстве — —9, служащих — 13, прочих — 8; Все делегатки с решающим голосом.

ИТОГИ С'ЕЗДА

ЗРИВАНЬ, 8-X. Состоявшийся республиканский с'езд работниц и крестьянок - членов советов вынес следующую резолюцию:

С'езд считает необходимым усилить руководство со стороны сельсоветов и исполкомов работой женщин - членов сельсоветов. Для создания женского сельского актива, как практическую меру, с'езд предложил бронировать на соответствующих курсах определенное количество мест для женщин и периодически созывать совещания женщин-членов сельсоветов и исполкомов. Для поднятия активности необходимо усилить вовлечение женщин в производство и выдвигать их в профессиональные, хозяйственные, в советские руководящие органы и разные общественные организации. Для подготовки кадра народных заседателей-женщин, при содействии наркомюста в уездных и участковых центрах должны быть открыты краткосрочные курсы. Через делегатские собрания популяризировать законодательства о браке, семье и опеке.

ПЛЕНУМ ЦК КРЕСТКОМОВ

БАТУМ, 8-X. О работе крестькомов на местах пленум ЦК крестькомов Аджаристана вынес резолюцию, в которой отмечает, что работа Хулинского и Кединского крестькомов удовлетворительна, Кобулетского—неудовлетворительна. **Работу Батумского крестькома пленум признал также неудовлетворительной.**

Пленум отметил слабую связь крестькомов с кооперацией. В некоторых местах (Аджарис-Цхали) неумелое руководство кооперативной работой привело к ликвидации кооператива, что нужно считать недопустимым.

Пленум предлагает уездным крестькомам созывать один раз в три месяца уездные пленумы крестькомов, предварительно сообщив об этом ЦК крестькомов.

Учебный год

АКАДЕМИЧЕСКИЙ ГОД

ЗРИВАНЬ, 8-X. Прием в учебные заведения главпрофобра закончен. Начался академический год.

Главпрофобр совместно с наркомтруда в конце месяца открывает курсы для подготовки и переподготовки счетных работников.

В ГОРИЙСКОМ УЕЗДЕ

ГОРИ, 8-X. Занятия начались во всех школах уезда. С нового учебного года в уезде функционируют: 6 школ крестьянской молодежи, 155 четырехлеток, 11 семилеток, 2 девятилетки, 2 техникума, 5 профтехнических школ, 2 детских дома, 2 детских сада и одна опытно - показательная школа. Школы крестьянской молодежи имеют земельные участки; такие участки имеют и некоторые школы-четырехлетки. Заработная плата учителей сравнительно с прошлогодней увеличена.

В КАЗАХСКОМ УЕЗДЕ

КАЗАХ, 8-X. В Наступившем учебном году в уезде функционирует: 88 школ 1 ступени, одна школа 2-ой ступени Таузская школа 1 ступени преобразована в семилетку. На-днях состоится открытие в городе школы крестьянской молодежи. Во всех школах уезда учится 6.000 чел.

В результате чистки отстранены 15 учителей — бывш. духовные лица и лица, не имеющие педагогического стажа.

На праздник физкультуры

БАТУМ 8-X. (Закгаг). На профсоюзное состязание по физкультуре в Баку из Батума выехала группа аджаристанских спортсменов в следующем составе: команда пловцов в 16 чел., из них 6 женщин; команда ватерполо; гребная гоночная шестерка; команда для парусных гонок и др.

Шахматная олимпиада

БАКУ, 8-X. (Закгаг). Вчерашняя встреча Грузии и Армении на закавказской шахматной олимпиаде закончилась результатом 4:0 в пользу Грузии. Гогелидзе выиграл у Саркисяна, Сорокин у Чалояна, Осовский у Тер-Матевосяна, Партия Инкович—Карнаны осталась непоправленной. Сегодня будут играть Азербайджан и Армения.

Молла снял чалму

КЕШИШКЕНД, 6-X. Молла сел. Эльтинч Аббас-Алим-оглы отказался от своего звания, снял духовное одеяние и ходатайствует перед сельсоветом о принятии его в число трудовых крестьян.

Выпуск красных сестер

БАТУМ, 30-IX. На-днях состоялся выпуск учеников-курсантов, окончивших трехмесячные курсы по оказанию первой медицинской помощи. Цель курсов—подготовка военных сестер и братьев.

На низменности—осенний сев

В Озургети—сбор чая

Снег на горах Армении

ОСЕННИЙ СЕВ

ТЕЛАВ, 8-X. Начат осенний сев. Благодаря хорошей погоде **вся Алазанская долина занята пахарями.**

ВСПАШКА ПОД ОЗИМЫЕ

ОРДУБАТ, 8-X. Идет массовая вспашка под озимые.

КРЕСТЬЯНСКАЯ ВОДКА

ТЕЛАВ, 8-X. В селах приступили к выгонке из выжимок водки. В уезде действуют сотни мелких заводов.

СЕМЕННАЯ ССУДА ЗА 1921—22 Г.

ЗРИВАНЬ, 8-X. Комиссия, обследовавшая вязовой советский аппарат, установила, что **в некоторых уездах до сего времени взыскиваются проценты по семенной ссуде за 1921-22 год. ЦИК Армении постановил сложить эти недоимки.**

СДАЧА ХЛОПКА

БАШНОРАШЕН, 8-X. Заводоуправление приступило к приему хлопка-сырца; расчет за сданный хлопок производится через с.-хозяйственное товарищество.

ПОДВОЗ ХЛОПКА УСИЛИВАЕТСЯ

СТ. АКСТАФА, 8-X. Подвоз хлопка с каждым днем усиливается. Очередь по селениям строго соблюдается. К концу дня весь подвезенный сырец заагдом принимается полностью. Заводом отправлено уже 3 вагона волокна.

РЫНОК И ХЛОПОК

АГДАШ, 8-X. На рынке большое оживление. Из соседних сел подвозится много сухих фруктов. Мелкий орех расценивается по 5 р. 50 коп. за пуд, крупный—2 р. 35 коп. Цена риса за последние дни поднялась с 8 до 6 рублей.

Скупочный пункт Ахлопкома в Агдаше ликвидирован. Крестьяне доставляют хлопок на ст. Ляки. Задержки в приеме хлопка нет.

Стоит благоприятная погода.

АГРОНОМИЧЕСКИЕ ПУНКТЫ

СИГНАХ, 8-X. В уезде организовано 4 агрономических пункта. Пункты снабжены сельско - хозяйственными орудиями, которые предоставляются на прокат по дешевой цене беднейшим крестьянам. Беднейшим крестьянам с.-х. орудия даются на прокат безвозмездно.

В СЕЛ. ХАНУХЛЯР СТ. ШАХТАХТЫ, 8-X. Правление кредитного т-ва организовало «товарищество трактористов». Члены т-ва—исключительно бедняки и середняки. Правление т-ва будет находиться в с. Ханухляре.

СБОР ЧАЙНОГО ЛИСТА

ОЗУРГЕТИ, 8-X. (Закгаг). Повсеместно на крестьянских чайных плантациях **закончился сбор зеленого чайного листа.** Урожай чая хороший.

НА ТАБАЧНЫХ ПЛАНТАЦИЯХ АБХАЗИИ

СУХУМ, 8-X. Повсеместно в Абхазии плантаторы заканчивают последнюю ломку табаков; погода благоприятствует ломке. Недостатка в рабочих руках не ощущается.

СИГНАХСКИЙ ТАБАК

СИГНАХ, 8-X. В прошлом году площадь, засеянная под табак, составляла 1.500 десятин. В этом году засеено всего 940 десятин. Урожай ожидается удовлетворительный.

С ЛЕТНИХ КОЧЕВОК

БАТУМ, 8-X. (Закгаг). По Артвинскому шоссе наблюдается большое движение курдов, возвращающихся с летних кочевок. Кочевники, спустившись с гор, направляются со скотом через Батум в район Кобулет на зимние стоянки. **По их сведениям, на возвышенностях Верхней Аджарии выпал первый снег.**

СНЕГ

НОР-БАЯЗЕТ, 8-X. Все горные цепи Нор-Баязетского уезда покрылись снегом. Температура резко пала.

ЛИВЕНЬ С ГРАДОМ

ЦХИНВАЛИ, 8-X. (Закгаг). На-днях в Андоретском районе над поселком Бендер прошел сильный ливень с крупным градом. Во время ливня погибло 8 голов крупного скота и много другого крестьянского добра.

Овцеводство в Армении

ЗРИВАНЬ, 8-X. По приглашению состоящей при наркомземе РСФСР междуведомственной комиссии по овцеводству, для изучения состояния овцеводства и его перспектив в Закавказьи, в частности в Армении, приехал профессор М. С. Карпов.

В беседе с ваним сотрудником проф. Карпов сказал:

— Овцеводство в Армении, как и в прочих республиках Закавказья, пришедшее в упадок, ныне восстанавливается. Стремление скотоводов, наблюдавшееся в последние годы, во чтобы то ни стало увеличить количество овец, уступает заботам о качестве животных. В Армении есть свои хорошие породы овец - балбас и мазех, универсальные по продукции и наиболее отвечающие потребностям быта крестьянина, которой имеет от своих стад в достаточном количестве как молочные продукты, так мясо и шерсть. Метизацию этих пород необходимо проводить с особой осторожностью, улучшать эти породы и укреплять их положительные признаки.

Недостаток для нашей промышленности тонкой шерсти, который на 80 процентов покрывается ввозом из заграницы, одной из задач в овцеводстве выдвигает необходимость привить разведение мериносовых овец.

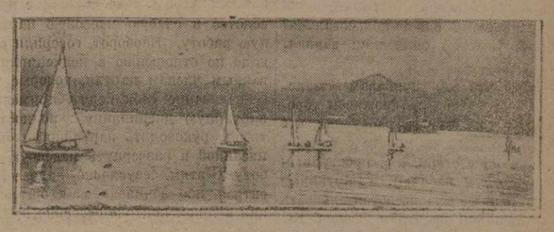

БАТУМ. Яхт-клуб.

Батумский городской совет

Социальный состав Батумского городского совета за последний год значительно улучшился. Количество рядовых рабочих в Батумском совете поднялось от 41 проц. до 63 проц. Так же значительно возросло и число коммунистов и комсомольцев-членов совета. Процент поднялся от 38 до 61,9 проц. Работа Батумского совета в смысле его массовости и втягивания в массовую работу рабочих поставлена только впервые с нынешнего года, ибо прошлый состав Батумского совета только руководил коммунальным хозяйством и в значительной степени проводил политические кампании.

Совет разбит на ряд секций и отделов: секции коммунальная, просвещения, здравоохранения, финансовая, кооперативная. Раньше была военная секция, но в конце прошлого года она была упразднена и вновь организована в нынешнем году.

Посещаемость как пленума, так и секций совета невысокая — колебание от 60 до 37 проц. Правда, в летнее время вообще посещаемость ослабевает в связи с отпусками и т. д. Но если принять во внимание посещаемость зимних месяцев и отношение некоторых «перегруженных» депутатов к своим депутатским обязанностям, то увидим, что значительный процент непосещаемости можно отнести не только за счет летнего периода, но и за счет тех депутатов, которые только регистрируются,—к концу заседания из зарегистрированных в начале заседания остается только 60, в лучшем случае — 70 проц.

Активность депутатов совета в значительной степени зависит от постановки вопроса. Если мы просмотрим ряд вопросов, которые разбирались в Батумском совете, то увидим, что вопросы, которые интересуют рабочих, проработаны в секциях и не носят абстрактного характера, рабочие проявляют при их обсуждении большую активность. Например, по отчету совета, который был роздан заранее в напечатанном виде и сделан на пленуме совета, выступало больше десятка депутатов с практическими предложениями и деловой критикой. Конечно, в подавляющем большинстве выступающие были рабочие.

К работе секций привлечены прикрепленные, но роль прикрепленных до настоящего времени незначительна, ибо они до сих пор не знают ни своих прав, ни своих обязанностей и подчас являются к учреждение, не зная, к чему и как приступить. В этом направлении сейчас президиумом совета ведется работа и постепенно прикрепленные из профактива, женделегаток и т. д. вовлекаются в работу совета.

Как и в других советах, здесь до сих пор не поставлена работа депутатов на предприятиях и не налажена связь депутатов с избирателями. Можно сказать, что это — единственная организация в Закавказьи, где при опросе избирателей выяснилось, что в подавляющем большинстве они не знали своих депутатов.

Отзыв нерадивых депутатов и замена их новыми депутатами проведена в Батуме очень слабо, хотя в последнее время совет и профессиональные организации довольно основательно взялись за эту работу.

Слабо поставлен и вопрос об учете выполнения решений совета, что особенно ярко выявилось в вопросе об учете работы комиссий. Несмотря на то, что ревизионно-обследовательская работа в Батумском совете поставлена неплохо, за последний период произведено 37 обследований, в которых принимало участие до 100 человек, и проведена большая работа по выявлению ряда дефектов, — все-таки о выполнении решений их комиссий не извещались ни члены комиссий, ни секций и даже не информировался об этом совет, не говоря уже о том, что работа совета, учет его работы и ряд важнейших мероприятий в его работе не освещаются в местной печати.

В Батумском совете больше, чем где либо, чувствуются остатки параллелизма в работе между городским советом и другими организациями. Конечно, это происходит не по вине горсовета. К заслуге городского совета нужно отнести, что он в наикратчайший срок сумел не только развернуть отделы городского совета, приступить к массовой работе, но, кроме того, безболезненно, хотя и не всегда, изживает параллелизм, который имеет место в работе.

Батумский совет участвовал также и в работе по снижению цен. В этом направлении достигнуты значительные успехи.

Что касается участия совета в проведении основных хозяйственных кампаний: режима экономии, рационализации госаппарата и производства и борьбы с бюрократизмом, то это участие чрезвычайно слабо. Но и в организме городского совета еще имеется масса дефектов внутреннего характера — волокита и т. д.

Подводя краткий итог работе Батумского совета, нужно сказать, что за короткий промежуток времени Батумский совет достиг больших успехов в области хозяйственной работы. Если принять во внимание успехи Батумского совета в организационном оформлении массовой работы, то можно быть уверенным, что вслед за хозяйственными успехами в ближайшее время Батумский совет достигнет больших успехов и в области массовой работы.

Шесть миллионов лет

(Поездка в Сванетию).

Из городишки Цагери, где прекращаются колесные дороги и начинается вьючная тропа, нас ведет в Сванетию случайный попутник, осетин, давно живший в Сванетии, ездивший лечиться и теперь возвращающийся назад в эту страну, лучше которой, по его словам, нет не только на всем Кавказе, но пожалуй, и на земном шаре.

— Самые лучшие горы, самые замечательные луга, воздух, как мятные капли, и древних башен — сколько твоей душе угодно.

Сванетия с имеретинской стороны отчеркнута от остального мира воротами — гигантским ущельем сквозь которое пробивается самая сумасшедшая река на Кавказе, Цхенис-Цхали, летние ливневые злодейства которой до сего дня—под гневным проклятьем крестьян побережных селений.

Над «воротами» каменные гнезда, развалившихся сторожевых замков.

Сразу от железного моста, стискивающего горло ущелья, тропа начинает выкидывать коленца и фокусы. Скользок рваный камень тропы, аршина в два шириной, выдолбленной в отвесной скале. Лошади упираются, прежде чем начать восхождение по этой черной лестнице.

Глаз быстро свыкается с пропастью. Лошадь в горах — это точный прибор. Всякие разговоры о том, что вы «чуть-чуть не упали» недействительны, ибо это «чуть-чуть» длится всю поездку.

Еду в неудачное время, ливни посшибали мосты, наворотили камней там, где была дорога, сползли узкую нить тропы, протянутую на глинистошиферных осыпях.

Первые двадцать верст до Лентехи—самая трудная часть пути. Именно ею принято пугать новичков, едущих в Сванетию во всех местах, не исключая экскурсбазы грузинского наркомпроса, как мне о том поведал один украинский журналист-экскурсант, встреченный мной в Сванетии. Дальше—от Лентехи до Чолури, — первого ночного привала, — дорога прямая и спокойная. Она, конечно, тоже мечется из стороны в сторону, лезет на стену и бросается вниз, но зато на ней нет прогнивших мостиков с шаткими поперечинами и консолей, вроде полочек из еловых бревен, приделанных к скале там, где карниз тропы на несколько сажен прерывается.

Проводники идут за нами держась за лошадиный хвост. Они сговорены по пяти рублей в сутки, при чем в эти сутки входит и обратный путь из Местии в Цагери.

Если бы не большой груз в хурджинах и не плохо кормленые наемные лошади, стоверстный перегон до Местии можно сделать в два, а то и полтора дня. Нам же быстрее, чем за три дня, не поспеть.

Редкими порциями на тропе встречаются люди. По обычаю гор, они приветствуют нас и оглядывают, а спутники наши, здешние старожилы, вступают с ними в обрадованные разговоры. Здешняя тропа для местных жителей — все равно что улица Руставели для Тифлиса. Только движение поживее. Здесь на тропе люди встречаются, обмениваются новостями и расходятся в разные стороны за много верст.

Наливаются кукурузные поля нижней Сванетии. Это — край мамалыги и тяжелого клейкого ячменного хлеба. Белый хлеб здесь редкость

Из Чолури с утра лезем на Латпарский перевал, уходя из долины Цхенис-Цхали к долине верхне-сванетской артерии — Ингура.

Под нами вдали, вверх по течению Цхенис-Цхали, еле видный Лечхум и за ним — холмы Рачи.

На Латпарских откосах трава выше пояса, пчелы над цветами, плачущие коршуны и редкие стада коров. Бурые обрывки прошлогоднего снега таивают в лощинах. Слева от нас острый, как нож, шиферный гребень Мушурского перевала.

Зимой Латпари заваливает снегом на пять сажен. Через него нельзя провести постоянной дороги, — не тонель же пробивать в стране с десятитысячным населением! Зимой сваны ходят через Мушури летом к нему не приступиться — скалы отвесны, гребень недоступен. Но зимой, именно, это и удобно. К гребню зимою с обоих сторон вьюги наметают снежные массы, но на самом гребне остается узкая тропка, на которой снег не держится. Вот по этой-то тропке и переходят цепочки сванов, ступая задним в след переднего и боясь громким голосом нарушить равновесие нависших снежных пластов. Каждую зиму человек десять хоронит Мушури в снеговых пропастях и весеннее половодье выносит трупы к селениям.

Июльское солнце обжигает кожу на этой двухсоловинной-верстной высоте. Но в самой седловине перевала на нас налетают спирали туманов, из каких-то ущелий задувает январьский холод, и бурка еле укрывает от разгулявшейся снежной бури.

Сванетия встречает нас неприветливо, вся долина Ингура и впадающих в него рек завалена мокрыми тучами, сквозь которые еле пробивается белизна северного борта этой каменной долины.

Белым забором проходит Кавказский хребет. По северную сторону мягкая гряда Эльбруса, а по южную — Сванская впадина, сверху напоминающая древесный лист. Ингур — центральная жилка листа а впадающие в него речонки — боковые.

Дождь неистовствует до самого Ингура. Около закопченных башен одной из деревень Кальской общины обогреваемся в досчатом духяне у костра, разложенного прямо на полу, дым от которого просачивается в щели между огромными шиферными плитами, навиленными вместо крыши. Дым заставляет нас ползать, а тяжесть этой первобытной черепицы, — втягивать головы в плечи, ибо у этих шиферных плит есть манера, пересилив сопротивление березовых стропил, проваливаться внутрь комнаты и расплющивать все живое, находящееся в ней.

В духяне нет сиди, ее и вообще трудно получить в Сванетии, где каждая семья живет скудными запасами, хватающими только-только. Но у духанщика есть вино, а мы его не пьем. Это делает нас невыгодными постояльцами, и он требует, чтобы мы покинули духан. Мы долго убеждаем его взять с нас деньги за помещение, костер и ведро воды, но это не укладывается в его понятии:

— Сколько же я могу взять с вас за эти поленья, когда они у нас валяются кругом!

На ночь прикрываем двери и окно: дорога проезжая — надо поберечь вещи. Но, превратившись в коптимые окорока, решаем рискнуть вещами ради лучших и глаз. Распахиваем двери настежь. В прорыве лесистых черных горизонтов светятся два снежных рога горы Ушбы. У ее подножья—Бечо, когда-то административный центр Сванетии, с двадцать четвертого года переданный свое первенство нынешнему центру — Местии.

Светает рано.

Рядом с духаном—домик мегрельского типа, беленький, с баллюстрадой, над домиком красный флаг — это врачебный пункт.

Обходительный врач, встречающий и провожающий всех идущих по этой дороге экскурсантов — своего рода привратник Сванетии — рассказывает нам интересные вещи и советует использовать ясный, сменивший туманы, день для поездки по ледникам.

От него мы узнаем, что неподалеку от Кали стоит знаменитый в Сванетии монастырь, где хранятся исторические ценности: богатое седло царицы Тамары, золотая литая икона и всякая церковная мелочь с жемчугами и бриллиантами. Шестнадцать юных кальцев несут караулы в этом монастыре и неохотно подпускают людей к ценностям.

Тут же узнаем мы, что пресловутый зоб — болезнь людей, пьющих безподпустую воду — очень развит в нижней Сванетии и относительно редок в Верхней, где, что ни ключ — то нарзан или боржом, а то и минеральная вода, качеством еще лучше этих.

Глаза сванов воспалены и гноятся конюктивитом, — результат житья в задымленных казематах. Но лечить этот конюктивит можно не каплями и не примочками, а внедрением в Сванетию культурного типа построек с большими окнами и вытяжной трубой над очагом.

Кружными путями едем к рудникам. Поспевает на полях картошка, постепенно прививающаяся в Сванетии, которая в этих суровых местах — 1½—2 километра над уровнем моря — знает, главным образом, исконную свою пищу — ячмень и бобы.

На откосах стоят сжатые копны, и диву даешься, как они не сползлются вниз с этой крутизны. Быки по вязкой глине дороги влекут сани, груженые сеном. Тяжелые возы с высоких альпийских лугов легко скатываются вниз к селению. Ароб нет нигде — Сванетия не знает колеса

Из-под тяжелого першавого массива ледника, усыпанного галькой, вырываются мутно-белые потоки. Здесь рождается река Адиш. Края ледника капают на валуны, истаивая под июльским неистовым солнцем.

В деревне Адиши нас встречает 108-летний патриарх одного «дыма». Сначала он суров, критически оглядывает нас и отказывает нашим коням в охапке сена.

— Это — свежее сено, им я должен, в первую очередь, угостить своих быков.

Для сваана бык (а не лошадь)—первый помощник, друг и мера благосостояния.

Потом старик размякает, ведет нас под лощеными кокотью бревнами своего зимнего жилья к башне. Над жильем сеновал, под ним второй такой же темный каземат.

Башня четырех'этажная. Арш

В рядах ленинской партии

Отходят от оппозиции

25 ТОВАРИЩЕЙ СНЯЛИ ПОДПИСИ С ЗАЯВЛЕНИЯ 83-Х.

Президиум ЦКК КП (б) Г считает необходимым довести до сведения членов партии и партийных организаций, что за последнее время в ЦКК поступают заявления от членов партии, примыкавших к взглядам оппозиции, в которых они порицают фракционные шаги и работу, допущенную ими в связи с принадлежностью их к взглядам оппозиции.

Подающие заявления осуждают взгляды оппозиции по вопросам разногласий и признают, что они ошибочно примыкали к платформе, ничего общего не имеющей с идейными основами ленинизма.

Стоя на точке зрения единства ленинской партии, отказываются впредь отстаивать, разделять взгляды оппозиции, признают ошибки и снимают свои подписи под заявлением 83-х следующие товарищи:

1) **Читаладзе** Георгий, 2) **Дзадзамия** Иван, 3) **Мамулайшвили** Семен, 4) **Такидзе** Каинтон, 5) **Ломтатидзе** Михаил, 6) **Гогоберидзе** Доментий, 7) **Бердзенишвили** Георгий, 8) **Сихарулидзе** Серапион, 9) **Сихарулидзе** Гедеван, 10) **Бзикадзе** Валериан, 11) **Микадзе** Аполлон, 12) **Мирцхулава** Аполлон, 13) **Кизирия** Бесарион, 14) **Ломия** Ермолай, 15) **Беришвили** Арсен, 16) **Киласония** Василий, 17) **Гвалия** Епифан, 18) **Хухуа** Андрей, 19) **Габуния** Сергей, 20) **Кучава** Григорий, 21) **Берадзе** Сергей, 22) **Каландадзе** Антон, 23) **Хундадзе** Владимир, 24) **Елиашвили** Иван, 25) **Манджавидзе** Василий.

Президиум ЦКК констатирует, что отход от оппозиции перечисленных выше товарищей является результатом правильного освещения перед членами партии ошибок оппозиции, несостоятельности этих взглядов и их полной беспочвенности. **В виду этого президиум ЦКК считает необходимым обратить внимание членов партии и партийных организаций на необходимость углубления работы по раз'яснению решений ленинской партии и дальнейшему разоблачению фракционной и антипартийной деятельности троцкистской оппозиции.**

ПРЕЗИДИУМ ЦКК КП (б) Г.

Партийцы Красной армии об оппозиции

Совещание военкомдивов - начподивов, военкомов ВУЗ, ответственных работников ПУККА, совместно с пленумом армейской партийной комиссии, ответственными секретарями дивизионных партийных комиссий и партийцами - руководителями армейских управлений ККА, заслушав сообщение о внутрипартийном положении, единогласно приняло резолюцию, в которой отмечается, что вопреки непреклонному стремлению всей партии к сохранению единства своих рядов и обещанию, данному партии лидерами троцкистской оппозиции, дезорганизационные действия оппозиции не прекращаются даже в условиях нарастающей опасности войны против СССР.

Осуждение германских ренегатов (Рут Фишер, Маслова и др., и т. д.) оказалось дипломатическим шагом оппозиции, предпринятом в целях усыпления внимания партии и сохранения своих сил после решительного отпора, полученного на собраниях рабочих ячеек.

Злостной клеветой являются писания оппозиции о Красной армии, ее начальствующем составе. Это — возмутительнейший шаг со стороны оппозиции об'ективно направленный к подрыву доверия и внимания к Красной армии, ее начальствующему составу в широких трудящихся массах, — в момент, когда партия с особой тщательностью занимается вопросами максимального укрепления обороноспособности страны и боеспособности Красной армии.

Организация троцкистской оппозицией подпольной типографии совместно с буржуазными интеллигентами говорит о том, что оппозиция, став еще до того на путь раскола партии, ведет систематическую работу по созданию второй партии, становясь притягательным центром антисоветских сил и создавая угрозу диктатуре пролетариата.

Партия не даст троцкистской оппозиции сорвать работу по подготовке к XV с'езду.

Совещание заявляет о необходимости положить предел преступной работе троцкистской оппозиции путем удаления из рядов партии лиц, которые своими взглядами и действиями уже поставили себя вне ее рядов.

Совещание призывает партийные организации армии еще теснее сплотить свои ряды вокруг ленинского ЦК.

Разоблачаем антипартийность оппозиции

Внутрипартийная оппозиция не только стремится для борьбы с партией использовать затруднения которые встречаются на пути партии; она стремится свою работу направить даже и на те участки нашей работы, где только чувствуется некоторая слабость массовой партийной работы.

Мишенью для нападений в Армении оппозиция избрала ленинаканскую организацию. В связи с землетрясением, имевшим место в Ленинакане, и огромными задачами, которые стоят перед организацией, все внимание советских, партийных и профессиональных организаций было обращено на восстановление Ленинакана. Вследствие этого в разгаре строительства, кстати сказать, проходящего очень удачно, наблюдалось некоторое ослабление массовой партийной работы и наряду с этим ослабление партийного руководства со стороны руководящих партийных органов. Вот этот момент как раз и был использован оппозицией, которая распускала самые чудовищные слухи и клевету на партию и этим путем пыталась нажить капиталец.

Первый удар оппозиции был нанесен руководящими партийными товарищами из Закрайкома, приехавшими в Ленинакан для доклада о пленуме ЦК и ЦКК. Здесь перед рабочими были изложены все разногласия, имеющиеся в партии. После раз'яснений большая часть сочувствующих оппозиции отошла от нее и стала усиленно прорабатывать решения XIV с'езда партии, конференции и последнего пленума. Надо сказать что хороший почин, который был сделан приехавшими товарищами, был поддержан руководящим партийным центром Армении, и лучшие товарищи были посланы в Ленинакан для раз'яснительной работы. На одном из партсобраний выступавшие рабочие нарисовали картину «работы» оппозиции.

Что же предлагали оппозиционеры хотя бы по вопросу о зарплате и какими приемами они пользовались? Лидеры местной оппозиции заявляли:

—«Ну, что же, прибавим жалованье. Хоть месяц да проживем хорошо». Тут уже рабочие раскусили, что они имеют дело не просто с оппозиционной демагогией, а с преступным отношением к рабочим. Партийные массы поняли всю несостоятельность оппозиционной политики. Теперь рабочие убедились, что оппозиционеры не только не могут дать ничего нового, но вообще от них нельзя надеяться услышать что-нибудь путное.

Собрание, которое было организовано по вопросу о внутрипартийной демократии, где участвовали члены и кандидаты как военных, так и гражданских организаций, в значительной степени превратилось в суд над оппозицией. Несмотря на то, что перед собранием были поставлены вопросы выдвижения, информации, выборности, активности и т. д., собрание уделило, главным образом, внимание выступлениям двух оппозиционеров—Ергаева и Капитонова. Первый прямо заявил, что у нас нет рабочей диктатуры, что Эриванский губернатор лучше управлял Арменией, чем Совнарком, и это обходилось государству гораздо дешевле. Не комментируя это заявление, мы здесь только укажем, что оно вызвало со со стороны рабочих бурю негодований и получило должный отпор, в особенности со стороны бывших оппозиционеров.

Затем т. Аракелян рассказал на собрании о том, как один товарищ был приглашен для того, чтобы он подписал заявление. В заявлении говорилось, что все старые товарищи-партийцы находятся в оппозиции и просят поддержки, при чем были приведены фамилии старых уважаемых товарищей. Ему сказали: «Ты просто подпиши и можешь быть уверенным в том, что все требования этих старых уважаемых товарищей необходимы действительно для улучшения партии». Однако, подписавший товарищ хотел узнать, верно это или нет. Он обратился к тем, фамилии которых были перечислены, и ему сказали, что его обманули.

На выступление т. Капитонова, говорившего о том, что ЦК не выражает волю большинства, что выдвижение не есть одна из форм внутрипартийной демократии, что нужно открыть свободную дискуссию и т. д., и т. п. ему отвечал с большим успехом рядовой красноармеец т. Олейников.

На поставленный перед собранием вопрос, есть ли «зажим» или «прижим» со стороны руководящих парторгановпо отношению к отдельным рядовым членам партии, товарищи в один голос заявляли, что они могут пожаловаться только на слабое руководство и слабую массовую партийную работу. Наоборот, говорили они, надо по отношению к недисциплированным членам партии, которые так безнаказанно себя ведут, применять партийную дисциплину полностью, твердо руководить партийной организацией и развернуть массовую работу. С этим, безусловно, надо согласиться, ибо ленинаканская организация в таком подходе особенно нуждается.

Резолюция, полностью одобряющая линию ЦК ВКП (б), принята подавляющим большинством собрания. За нее голосовало более 600 партийцев при 4-х воздержавшихся.

Р. ВОСКАНОВ.

Совещание секретарей сельячеек

На вечернем заседании 7 октября был заслушан доклад т. **Татаришвили** об агитпроп и политпросветительной работе на селе. Докладчик коснулся массовой работы изб-читален, шефработы и ряда других вопросов.

На прениях по этому докладу закончилось вечернее заседание.

На утреннем заседании 8 октября продолжались прения по заслушанным докладам.

Т. **Кацитадзе** отметил возросшую активность беспартийного крестьянства, которое принимает живое участие во всех мероприятиях, проводимых на селе.

Выступившие затем т.т. **Буниа** и **Маджарашвили** указали на громадное значение, которое имеет воспитательная работа избы-читальни на селе. Необходимо также повести усиленную работу и по линии антирелигиозной пропаганды.

Т. **Арутюнов** отмечает, что некоторые партийцы не пользуются авторитетом среди крестьян, так как, будучи неграмотными, не в состоянии проводить среди них никакой работы. Необходимы курсы для подготовки и переподготовки секретарей сельских ячеек. Слабо поставлена работа среди батраков.

Т. **Какаури** подробно остановился на использовании религиозных праздников на селе путем устройства выставок, ярмарок, всевозможных празднеств и игр.

Т. **Эмазашвили** отмечает возросшую активность бедняцкой части крестьянства. Работа изб-читален в сравнении с прошлым улучшилась, но все же есть кое-какие недостатки. Избачи часто перебрасываются с места на место, что мешает регулярной работе изб-читален. Нужда в курсах по подготовке избачей тоже назрела.

Т. **Муцишвили** подробно остановился на вопросе о собраниях крестьян-бедняков. Ячейки должны принимать самое активное участие в стенгазетах, проводя вместе с тем партийное руководство ими. Необходимо также проводить учет читаемости крестьянами тех или иных газет и взглядов крестьян на содержание последних. В избах-читальнях набор работников должен производиться из товарищей, близко стоящих к партии.

Т. **Вендукидзе** указывает на необходимость расширения школьной сети на местах.

Т. **Татаришвили** в заключительном слове сказал, что главной причиной недостатков в нашей работе на селе является отсутствие определенного кадра низовых работников. Необходимо вместе с тем урегулировать вопрос с уравнением заработной платы избачей с сельскими учителями, по поводу чего имеется специальное постановление ЦК ВПК (б). Вторая причина — это недостаточность подготовки наших политпросветработников.

Перед нами сейчас стоит ряд крупных задач. Необходимо работу изб-читален проводить по определенному плану. По линии партпросвещения мы можем использовать вместо школ-передвижек, которых у нас пока-что недостаточное количество, стационарные школы, через которые можно будет проводить воспитательную работу партийцев. Большое внимание нужно уделять также и ликвидации неграмотности.

Курсы для секретарей ячеек на местах организованы, а в будущем намечено сеть их расширить.

Затем с заключительным словом выступил т. **Гогоберидзе.**

— Работа с беднотой очень сложна и трудна,—говорит т. Гогоберидзе, —тем более, что бедняцкая часть крестьянства является политически отставшей. Кроме того, у нас пока-что нет достаточного опыта в этой работе. Работу с беднотой необходимо проводить систематически, каждодневно. К вопросу о взаимоотношении бедняков с середняками нужен весьма тактический подход. Нужно использовать все собрания крестьян: у кооператива, где-нибудь на улице и т. д. для выяснения нужд и болячек крестьянина.

Далее т. Гогоберидзе указал, что созывать собрания бедноты необходимо, главным образом, только для обсуждения местных практических вопросов, близких и поэтому интересных для крестьянства.

Затем т. Гогоберидзе ответил на целый ряд вопросов.

На этом закончилось утреннее заседание.

ВЕЧЕРНЕЕ ЗАСЕДАНИЕ 8 ОКТЯБРЯ

На вечернем заседании совещанием был заслушан доклад т. Напетваридзе о сельско - хозяйственных кредитных товариществах.

Сельско - хозяйственная кооперация Грузии сравнительно молодая организация, существующая приблизительно со времени провозглашения сов. власти в Грузии. В настоящее время руководство сел. - хоз. кооперацией принадлежит «Соэлис - Кавшири». Докладчик приводит цифровые данные о состоянии сельско - хозяйственной кооперации в Грузии, ее росте и развитии.

По докладу был задан целый ряд вопросов.

Выступивший в прениях т. Чхаидзе отметил ненормальности при распределении сумм кредитными тов-ми.

Тов. Арутюнов указывает на крайнюю необходимость отпуска долгосрочных ссуд, особенно беднякам, и в более широком масштабе, чем в настоящее время.

После прений с заключительным словом выступил т. Напетваридзе.

Далее совещание заслушало доклад тов. Панцхава о займе индустриализации.

Заем индустриализации

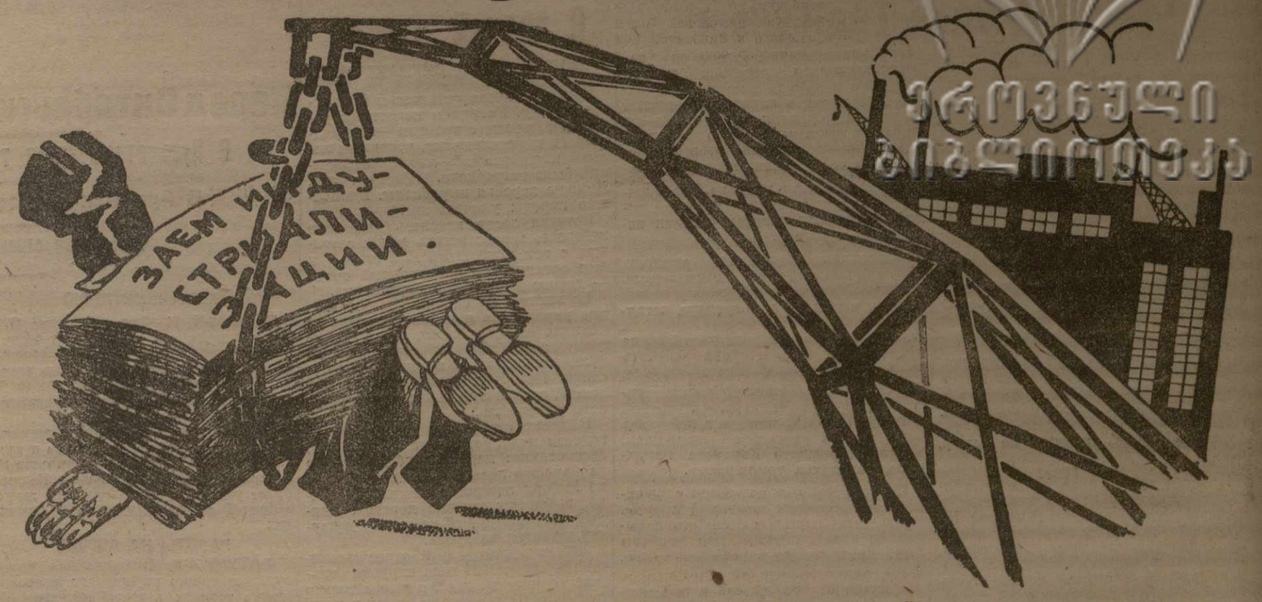

Всем ЦК и СК ЛКСМ Закавказья

Дорогие товарищи!

Обострившаяся обстановка в международном положении, характеризующая подготовку единого фронта буржуазии против СССР, а также последующее создание финансовой блокады по отношению к СССР, ставит перед нами со всей серьезностью вопрос об успешном проведении кампании займа на индустриализацию.

Основными лозунгами в этой кампании являются: **каждый комсомолец, каждый молодой рабочий, крестьянин и служащий ко дню 10-летия Октябрьской революции должен иметь облигацию займа индустриализации. Все внимание, все силы и средства на индустриализацию страны!**

Перед нами стоят следующие задачи:

развернуть самую широкую агитационную работу (индивидуальную, групповую и массовую) по раз'яснению задач займа, использовывая для этой цели конференции беспартийной молодежи, широкие собрания совещания и т. п., а также организовать открытые собрания ячеек, совместно с беспартийной молодежью, где ставить подробные доклады о займе индустриализации;

в клубах, юношеских секциях, в школах, в ВУЗ, избах-читальнях, в красноармейских частях, в кружках физкультуры и т. п. необходимо провести ряд агитационных вечеров, посвященных займу, организовать чтения, беседы, доклады и т. п., привлечь к этой работе всю комсомольскую печать, стенные и «живые» газеты и т. д., совещая под подписки на заем, подтягивая через прессу отстающих.

В эту агитационную кампанию необходимо вовлечь также и всю неорганизованную молодежь — учеников, кустарей и т. п. Необходимо, через представителей КСМ в профсоюзах, привлечь широкие слои беспартийной рабочей молодежи к этой работе поручая им выполнение отдельных заданий и поручений, как-то: помощь в организации вечеров, расклейка лозунгов, плакатов и т. п.;

особенно важно и необходимо развернуть широкую агитац. кампанию в деревне, раз'яснить крестьянину, что 200-миллионный заем даст крестьянству новые сел.-хоз. машины нужные крестьянскому хозяйству, укрепит обороноспособность страны и т. п. В изба-читальнях, на всех проходящих собраниях необходимо ставить вопросы о подписке на заем индустриализации, раз'ясняя также всю выгодность этого займа;

для большего привлечения на собрания вечера и т. п неорганизованной и беспартийной рабочей и крестьянской молодежи необходимо художественное оформление этих вечеров, собраний, конференций и т. п.: соответствующие плакаты, лозунги, пение, духовой и струнный оркестры, кино, концерты, спектакли физкультурные выступления и т. д.;

комитетам союза надлежит в ближайшие дни созвать широкий актив, поставить там инструктивные доклады, выделить кадр агитаторов и приступить к развертыванию широкой агит. кампании; уездным комитетам необходимо послать инструкторов или кадр товарищей на места для инструктирования секретарей ячеек и низового комсомольского актива;

на ячейках КСМ необходимо выносить решения о подписке на заем Необходимо, чтобы ячейка, после принятия решения, следила бы за выполнением данного постановления и обязывала членов ячейки его выполнять. Наряду с этим ЗКК ВЛКСМ также рекомендует и считает необходимым, помимо персональной подписки организовать коллективную подписку на заем со стороны фабзавуча, бригадного ученичества, проф. курсов, физкультурных кружков, редакций газет и журналов и т. п. из средств, оставшихся в процессе экономии в 1926-1927 хоз. году, из средств, получаемых за организацию платных спектаклей, игр и т. п.;

для большего привлечения к подписке на заем необходимо организовать конкурсы и вызовы через газеты между ячейками уездами, столичными организациями, школами, физкультурными кружками и т. п.;

вся работа на местах по займу индустриализации должна самым тесным образом увязываться с работой АПО комитетов партии Комитетам союза необходимо, в согласованности с комитетами КП (б), выпустить воззвание к широким массам молодежи;

городские ячейки ЛКСМ через о-во смычки города с деревней должны приложить максимум усилий и оказать помощь в успешном проведении подписки на заем индустриализации в деревне, посылая в деревню агитационные силы, литературу, ставя доклады, вечера, спектакли и т. п.;

ЦК и СК надлежит разработать подробную директиву по этому вопросу в согласованности с комитетами КП (б) и дать местам указание. Тезисы и прочие необходимые материалы для докладов, собеседований, политчиток и т. п. имеются при органах наркомфина.

Для пионерских организаций будет дана особая директива

ЗАККРАЙКОМ ВЛКСМ.

Подписывайтесь на заем

В БАКУ

БАКУ, 8-Х. (Соб. кор. «З. В.»). По вчерашний день общая сумма реализованных в Баку облигаций займа индустриализации достигла 100.000 р. Коллектив сотрудников гос. банка подписался на 10.000 руб.

Республиканская комиссия по реализации займа выделила из комячейки НКФ АССР 10 чел., которые посылаются в районы для докладов на рабочих собраниях.

Группа персидских купцов, подписавшаяся на 8.000 руб., **из'явила желание снова подписаться на 10.000 р.**

БАКУ, 8-Х. (Закгаг). Кампания коллективной подписки на заем индустриализации развертывается. Для успешного проведения подписки среди служащих Азнефти созданы специальные тройки с участием членов правления Азнефти. **За сегодняшний день подписка среди работников центрального управления Азнефти на заем индустриализации дошла до 10.000 руб. Коллектив сотрудников наркомфина также подписался на 10.000 руб.**

В БАТУМЕ

БАТУМ, 8-Х. Подписка на заем индустриализации достигла 5.680 руб. При каждом заводе, предприятии и учреждении созданы «комиссии содействия».

Прибывший в Батум начальник валютного управления наркомфина Грузии т. Койава отметил некоторую медленность в проведении кампании, одновременно указав, что по серьезности подготовки Аджаристан занимает одно из первых мест.

В ДЕЛИЖАНЕ

ДЕЛИЖАН, 8-Х (С. к. «З. В.»). Вчера состоялось общее собрание служащих уездного исполкома, на котором был сделан обстоятельный доклад о значении государственного кредита и займа индустриализации. Сейчас же после собрания все присутствующие подписались на заем индустриализации на сумму 1.050 руб.

Как проходит подписка в Тифлисе

КТО СЛЕДУЮЩИЙ

Сотрудники военного трибунала ККА и прокуратуры ККА и груздивизии подписались на 405 руб. Сотрудники главного управления гос. контроля по ревизии железных дорог — на 500 руб.; 1-ая табачная фабрика ВСНХ Грузии — 1.450 руб.; кооперативное жил. товарищество сотрудников закавказской краевой конторы Госбанка СССР — 6.450 руб.

Сотрудники Закпрофсовета все до одного подписались на заем индустриализации. В среднем на каждого сотрудника приходится свыше 30 руб.

ДОКЛАДЫ

Сегодня состоятся доклады в следующих предприятиях и учреждениях: во всех хлебопекарнях Еркоопа — в 10 час. утра, шерстепрядильной фабрике — в 10 час. утра, и клубе им. Нариманова — в 6 час. вечера.

150 МЕСТКОМОВ

Фондовым отделом Госбанка дроинструктированы 150 месткомов. Месткомы снабжены агитматериалами и техническими инструкциями для проведения докладов.

Фот. «З. В.».

В месткоме рабочих трамвая. Записываются на заем индустриализации

Анкета „Зари Востока“

ИНЖ. КАКАБАДЗЕ

Зам. председателя технического об-ва Грузии.

— Заем индустриализации является залогом использования колоссальных богатств Грузии в области развития нашей промышленности. Каждая копейка по займу индустриализации улучшит благосостояние трудового населения и укрепит экономическую мощь строительства. Поэтому каждый гражданин **в том числе и инженеры и техники, ближе всего стоящие к промышленному строительству, должны принять деятельное участие в кампании за заем индустриализации**

На первом же собрании технического об-ва Грузии будет стоять вопрос о содействии займу, хотя я убежден, что и в настоящее время все инженеры уже подписались на заем индустриализации в тех учреждениях, где они работают.

Бюро инженеров при Совпрофе Грузии уже решило принять максимальное участие в реализации займа.

Т. КОРИНТЕЛИ

Пред. коллегии защитников.

— В настоящее время коллегия защитников распущена. В ближайшие дни мы приступаем к конструированию нового состава коллегии и лишь только она сформируется — **одним из первых вопросов на наших заседаниях будет вопрос о займе и его реализации.**

Т. АЙВАЗОВ

Пред. правления союза кust.-пром. кооперации Грузии

— Среди кустарей и ремесленников Грузии обеспечен большой интерес и самое доброжелательное отношение к займу индустриализации. Да иначе и не могло быть: кустарь и ремесленник — первые пособники промышленности, уже втянутые через кооперацию в дело строительства пролетарского государства,—прекрасно сознают роль и колоссальное значение индустриализации страны. Развитие промышленности влечет за собой развитие и укрепление кустарно-промысловой кооперации.

Кустарно-промысловая кооперация Грузии готова всемерно поддержать успешную реализацию займа.

Грузкустпромсоюз рассылает своим артелям в провинции циркулярные письма, раз'ясняющие значение займа. В ближайшем будущем намечено при союзе широкое собрание председателей правления и ответственных работников тифлисских кустарно-промысловых артелей об'единения Грузкустпромсоюзом; на собрании будут даны руководящие указания, как провести кампанию за заем внутри каждой артели.

Т. МЕЛИКЯН

Председатель «Айартуна».

— Представители искусства Армении горячо приветствуют заем индустриализации. На примере своей родины они наглядно убеждаются, какие чудеса творит развитие промышленности.

Не заглядывая далеко в прошлое, достаточно припомнить, какую унылую картину представляла Армения даже в 1924 году.

Теперь же одна электрификация известных районов уже преобразила лик Армении. Электрический свет в деревне — это уже много, а в Армении есть такие деревни.

Поднятие промышленности — лозунг дня в Армении. С развитием индустриализации, через какие-нибудь 3 года Армения станет неузнаваемой.

В стране же где будет процветать на прочных устоях народное хозяйство будет процветать и искусство.

Только черновая работа по подготовке нового сезона «Айартуна» несколько задержала кампанию за заем индустриализации в наших стенах, но уже в ближайшие дни будет созвано собрание, на котором значение займа будет всесторонне освещено. Его успех в нашей среде — обеспечен

Т. ЦВЕРАВА

Пред. секции частной торговли.

— По инициативе секции частной торговли, при об-ве взаимного кредита образован специальный комитет, задачей которого является агитация за заем индустриализации. Комитет приступил к работе в различных районах города, и эта работа уже дала результат: за 3 дня реализовано среди частных торговцев Тифлиса 100 облигаций, т. е. на 2.500 руб.

Однако, широкие массы торговцев еще не удалось охватить, почему на заседании биржевого комитета решено созвать в воскресенье при бирже общее собрание частных торговцев и информировать их о займе индустриализации.

Следует подчеркнуть, что торговая масса, очень сочувственно относится к займу, но, к сожалению, первые этапы кампании за заем совпали со срочной выплатой налогов и патентов. Сейчас частные торговцы Тифлиса постепенно оправляются от некоторого финансового затруднения и их сочувствие займу не замедлит выразиться в реальной форме.

Т. ПЕССИМИСТ

Отв. руководитель тифлисского рабочего театра.

— Актер, который не может не быть гражданином своей эпохи, конечно, не останется равнодушным к идее займа индустриализации.

В тифлисском рабочем театре, который также по-своему «индустриализирует» своеобразное и тонкое производство театра, в настоящее время идет работа на всех парах по подготовке нового сезона. Тем не менее, **у нас в ближайшие дни намечено размещение займа индустриализации среди работников театра, а также подготовка плана агитации за заем на спектаклях ТРТ.**

Под красной звездой

(КЛОЧКИ ВОСПОМИНАНИЙ).

18-Й ГОД

Восемнадцатый год — весеннее половодье Октябрьской революции. Если бы все события, все поступки сотен миллионов людей, что закрутила в кровавые, буйные, веселые вихри революция, заснять на кино-ленту,—она достала бы до солнца. Если бы всю энергию, что излучалась в восемнадцатом году гулками ураганами в пространства, закупорить наглухо, в центр планеты, она взорвалась бы на куски, как глиняный горшок.

Куда же там к черту — разве напасть бы на свою такая сила, что смогла остановить, повернуть вспять океан, если бы он решился по руслу под уклон в сорок пять градусов? А вот люди в цилиндрах, скинув манжеты и засучив рукава, пытались это сделать с нашей революцией. Они плевались гнилыми ртами, плевались жерлами пушек. Ревущая стихия глушила их пронзительный вой.

Восемнадцатый год — весеннее половодье рек и морей. Миллионы туш человеческих всхрыпись это льда, что намерзал тысячами лет в холоде, голоде, терпении и мраке. Льдины — струпья из гноя, крови и грязи — неслись, смывались с немыслимой быстротой тысячами, тысячами потоков. Дробились, растворялись, плавились, утучняли землю плодородным илом под раскаленным лижом пятиконечной звезды.

Особняки, гербы, чванство, титулы, изгоденные развратом и вырождением. Бог, христос, богородица, святители-угодники. Черти, ведьмы, колдуны, мракобесие-изуверство. Попы, монахи-обжоры и растлители. Пристава, подхалимы, предатели. Позор, унижение, мордобой нагайки, — вся эта пестрая мантия рабства, что прокаизой покрывала мозг миллионов, с оскаливающим треском и быстротой рвалась, сочилась гноем омывалась горячими потоками крови, обеззараживалась огнем революции впервые в мире в великом восемнадцатом году.

***

Восемнадцатый год — год лихих партизанов, пламенных агитаторов, железных комиссаров. Год бесконечных поездов и бежовских обозов. Год беспримерных подвигов и неслыханного зверства, безответного геройства и беспощадной жестокости, год, когда вместо лугов с цветами, заборы и стены, дымящиеся развалины цвели ярчайшими цветами-плакатами, когда декреты, словно отточенные пущи со стальными клювами, мгновенно пожирали многотысячные пространства, летели от центра к окраинам:

— Всем, всем, всем

Год, когда гады-сволочи, предатели и рабовладельцы всего мира мертвой петлей охватили шею первой за всю историю человечества советской республики.

Это был год, когда в дыму и пламени пожаров разоренных, ободранных городов и сел, в крови и слезах, в голоде, нищете, грязи, во вшах, в тифу, под звуки «Интернационала» и «Болочка» впервые во всю историю человечества родилась Красная армия под алой звездой, символом борьбы угнетенных всего мира.

Это был первый год начала новой эры, новой свободной жизни человечества.

Великий восемнадцатый год.

***

Царицын на Волге. Узел торговых путей Востока и Запада. Город металлургических и лесопильных заводов и миллионеров.

А стал—красный Царицын, огненный город.

Совкавовар

Реввоенсовет.

Минин, Сталин, Ворошилов.

На улицах братишки, забубенные головушки, Татуированная грудь на распашку. На дубовой шее голова с чубом и бескозырка чортом. Пояс унизан наганами и бомбами. Клеш пыль метет.

— Даешь?.

Умопомрачительные партизаны. Кубанки, папахи, черкески. Каракуль, тончайшее сукно. На яких красках горят позументы. Оружие в серебре с золотой насечкой, ноги в сапожках, как струны. Изорванные, залатанные и неотразимые.

— Эх, яблочко, куда котишься.,

Братва в шапках, в фуражках, в сапогах и без сапог. Винтовки на веревочках, пулеметные ленты. Непреодолимо лениваи и неукротимо деловитая. Горячая флегматичная, беспасанная вольница.

— Крой! Гроб, вера, могила!..

Рабочие пушечного, французского, орудолеса. Плечистые, скулистые, крупномясые дровотаски.

На Волге—баржи на якорях, до отказу груженые буржуями.

Внезапные облавы в скверах, где вместо травы газоны завалены шелухой семячек и головками тараньки и воблы. Облавы в кинематографах, в театре, где чеховскому дяде Ване, что на оцене проливает слезы над своей никчемной жизнью, аудитория сочувственно кричит:

— Эх, ты, сопля малохольная!

Толпы процеживаются:

— Ваши документы?

— Документ, граждане! Нет? Катись обратно.

Мужчинок без определенных занятий и свободных профессий с места в карьер:

— Окопы рыть!

Пугливых и чистеньких дамочек в беленьких платьицах в туфельках на цыпочках:

— На вокзал, раненых таскать! Портки красноармейцам стирать!

В б. земской управе, в доме науки и искусства, в казармах, в заводах, театрах, на площадях и днем и вечером, и в праздник, и в будни плотно спрессованные толпы слушают зажигательные речи о капитализме, империализме, гидре контр-революции, эсерах, меньшевиках, о неизбежности коммунистического строя.

О том, что самый большой и сверепый палач — «всемилостивый и всеблагий» боженька, который только за то, что глупая Ева скушала у него яблочко, потопит всех людей, как сусликов, и всех зверей, уже вовсе ни в чем неповинных. Оставил только любимчика-пьяницу Ноя. Это по библии. А по науке бога нет. Есть только попы-жулики.

Аудитории бешено аплодировали или весело ржали и так комментировали речи ораторов, что уши-ки вяли.

Ночью жизнь замирала. Город поружался в мрак. Ходили, патрули, дозорные. Гукнет выпь за Волгой. Собака грызню затеют у дохлой лошади. Зверем промчится одинокий автомобиль. И снова настороженная тишина. Дома смотрят черными глазницами окон.

Только Реввоенсовет блещет огнями. Там жизнь нервно трепещет круглые сутки.

Но если чутко припинуть к земле и долго-долго лежать, то услышишь, как где-то далеко еле-еле слышно ухнет пушка, потом второй раз ухнет — это падение снаряда.

Там, где-то, за черными буграми, за жутким молчанием, бой идет и кровь льется тоже круглые сутки.

***

Потом, вдруг газеты, митинговые речи, листовки, приказы со стен забьют в набат, забьют тревогу:

— Враг у ворот!

— К оружию, товарищи!

— Крепче винтовку в мозолистых руках!

Закрутятся водоворотами толпы, забегают автомобили, затрещат телефонные звонки.

Поползут двуколки, фуры груженые буханками хлеба, обмундированием.

— Все для Красной армии! — слышится повсюду крик.

Тянутся к вокзалу отряды. Красные знамена, медные трубы впереди. Сзади — тупорылые бульдоги - пулеметы на приземистых круглых лапах-колесиках катятся. Тарахтят двуколки с лентами.

— Смело мы в бой пойдем
За власть советов...

А в спину змеиное шипение обывателей из-под ворот:

— Чтоб вас там розорвало, проклятые! Испохабили жизнь, испохабили город.

***

Иногда приходили отряды, полумертвые от истощения, полуголые. Кровоточащие десна, израненные, разбитые ноги. Неправдоподобный, легендарный поход — совершили они по безбрежным, безводным и безлюдным калмыцким степям. Сотнями бросали товарищей умирать в зыбучих астраханских песках. Трупы, трупы, трупы уклали их тяжкий путь.

Но, опдохнув и подкормившись в месяц, приодевшись, они уже такой мат загибали, что дух захватывало. А через неделю с песней «За власть советов» катились на фронт лупить Чигу востропузую.

С весны налетели ухари - анархисты «батьки Петрянка», «матки Маруси», в поездах, разбухших от награбленного добра и золота. Бухают пушки, трещали пулеметы. Потом батьки и матки, смазав пятки салом, скоренько улепетывали уже без сынков, без добра, без золота.

***

Бугры и буераки отрадинских полей. Две линии железных дорог уходят в двух направлениях — на Калач и Тихорецкую. По линиям и бои идут. Просто—или это верст вперед или это верст назад. Под солнцем сверкает далекая пустынная Волга. От Бекетовки до самой Сарепты протянулись лесные склады и лесопильные заводы, молчаливые и безлюдные. Рабочие тут, в цепи с винтовками лежат. Вокруг копны скошенного хлеба. С правого фланга у нас отрадинские мужики Они ходят кучками во весь рост, горланят и угадывают, где залег противник. А когда пули затевали назойливую и нежную мелодию, — пригибались, бежали, как молодые верблюды, виляя меж копнами, скрывались в лесной балке. А бекетовские рабочие кричали вслед:

— Что, черти сиволапые! Живот расстроился? Побежали опоражниваться? — и хохотали.

Июньский зной, жажда нестерпимая

— Ну, что ты будешь делать—давно уже должна быть бочка с водой, а все нет! Закурить, что-ли?

— Постой, вон никак едет.

— Где?

— Нет, это патроны везут.

Внизу, в селе табором стоят тачанки морозовцев. А сами морозовцы вер стах в пятнадцати по линии, выставив из скорострельных окопов фуражки на штыках винтовок, дуются в карты, аршинами отмеривая ленты керенок. Бесшабашные партизаны, измерившие уже тысячи верст с боями, свирепыми атаками.

Когда солнце свернуло с полдень, линия огня белых стала заметно надвигаться. Застучали пулеметы и резко обозначили обширную дугу фронта, уходящую за горизонт.

Бухнула первая пушка. Снаряд, прогудев над головами, взвился черным столбом земли и дыма за селом. Головы прильнули к винтовкам, глаза цепко вились в даль, нащупывая признаки цели. Трескотня выстрелов уже немолчная.

Бухнул второй снаряд. Черный столб взвился вправо, веером разрыл копну пшеницы.

Белая батарея нащупывала место наиболее энергичной стрельбы и клала снаряды все ближе к нам. Наконец, один снаряд разорвал землю и воздух прямо перед глазами. Осколки зафурчали стаей перепелок. Серый песок засыпал цепь.

— А, сволочь! Нащупал. Прекратить огонь! Перебегай вправо к балочке!

С Тихорецкой линии с дребезжанием стукал трехдюймовками наш бронепоезд. Высоко в небе загудели хищные птицы аэропланов.

— Англичане!

Вокруг них вспыхивали и долго таяли тугие белые клубочки шрапнелей.

— Ну, где там, совсем не туда метят, черти лопоухие!

— Эх, ты! Попал! Душа вон, попал! Смотри, смотри!.. Нет, выправился, дьявол!

Аэропланы все ниже спускали круги над заводами. Бархатно грохнула сброшенная бомба. Другая... третья.. четвертая. Взвилась черная струйка дыма, быстро увеличиваясь.

— Запалил. Прощали заводы!

Зловеще, как смертельно раненые, завыли заводские гудки. Аэропланы скрылись на запад. Спустилась черная ночь. Закрывши полнеба, полыхал оранжевый завес пламени. Ревел скот в селе. Люди попрятались в погреба. В цепи остались только дозорные. Остальные убежали тушить пожар.

***

Плохи дела! Тысячи бойцов без резервов, без связи, в малярии, в тифу гатили манычские болота. Мужики и казаки богатых станиц добивали их. Царицын наводнялся больными. Население глухо урчало. Кольцо белых в упор расстреливало город. Дрогнули рабочие. Грузовик определенно подкачал — отказался выступить на фронт. Добровольческие крестьянские полки бросали винтовки и сдавались на милость победителя. Под парами стояли пароходы с имуществом и штабами. Наготове держали фитиля — взорвать баржи с буржуями. Приехал Троцкий и вобадривал упавший дух пламенными речами. Дошел слух о левоэсеровском восстании в Москве. По дороге из Москвы на пароходе был убит председатель совета Эрдман. Дико и страшно оплакивали его сотни заводских, паровозных, пароходных гудков. Новеселый приближался праздник первой годовщины.

— Нету, довольно! Пожили слободою и будя! Шея уже на ниточке осталась, скоро совсем перетрется от этой слободы. Не было слободы — был чай, сахар, ввозец, деготь, керосин. Пришли эти арестанты, конокрады, только и знают кричат: «Давай хлеба, давай сена, давай скотину, а тебе — на слободу!». Нехай она у вас колом в клотик станет, эта слобода.

Глухой ночью в кладовушке у богатейшего кулака слободы шло тайное совещание казачьих офицеров с представителями Иловлинских полков Стряпалось черное дело измены.

А на утро открыли фронт. Совет врасплох был захвачен полностью в составе 18 человек. Долго их били, а потом увели в степь и кулаки сладострастно упивались местью над ними Плевали и сморкались в лица. Набивали рот человечьим калом. Вырезали на теле красные звезды и сдирали кожу белыми ремнями. Выпиривали глаза. Вырезали языки и половые органы. И пресытившиеся, уставшие наблюдали издали, как воронье расклевывает еще трепещущие тела. А ночью над трупами грызлись волки, а вдали за душу хватал собачий вой.

Утром, чуть свет прибежали истерзанные изнасилованные жены. Бились в истерике над кровавыми и грязными кусками, рвали на себе волосы, царапали землю сорванными ногтями, а над ними низко кружилась стая воронья.

Лавой залили белые Иловлинскую долину. Стон и плач пошел по мужицким селам. Насилия, грабежи мордовой. Хомуты, зипуны, куры, гуси,—ничем не брезгали корниловцы. Зак

В странах капитала

РАБОЧИЕ ГЕРМАНИИ ВОЗВРАЩЕНЫ К ПОЛОЖЕНИЮ, БЫВШЕМУ ПРИ ВИЛЬГЕЛЬМЕ II. — ПРИ СОДЕЙСТВИИ ПРОФСОЮЗНОЙ РЕФОРМИСТСКОЙ БЮРОКРАТИИ УЗАКОНЕН 10-ЧАСОВОЙ РАБОЧИЙ ДЕНЬ. — В ГОЛЛАНДИИ ПОДНЯЛА ГОЛОВУ ЧЕРНАЯ РЕАКЦИЯ. —ЗАРУБЕЖНЫЕ РАБКОРЫ КРЕПЯТ СВЯЗЬ С ЗАКАВКАЗСКОЙ РАБКОРИЕЙ.

Под пятой германской индустрии

8-часовой рабочий день. Этот лозунг некогда красовался и на знаменах германской социал-демократии. 8-часовой рабочий день был завоеван в дни революционного под'ема в Германии — в исторические ноябрьские дни 1918 года. Но и тогда, будучи на гребне революции и власти, социал-демократия оказалась верной себе: она не имела мужества декларировать 8-часовой рабочий день, как завоевание пролетариата. Прожженный профсоюзный предатель Легин заключил тогда соглашение с германскими капиталистами о 8-часовом рабочем дне и только впоследствии это соглашение утвердило правительство. В этом факте, как в зеркале, отобразилось предательское лицо реформистских бюрократов. Буржуазия знает своих подручных! И когда волны революции начали меньше трясти капиталистический корабль, капиталисты при содействии профсоюзной реформистской бюрократии 8 апреля 1927 года узаконяют... 10-часовой рабочий день и сверхурочную работу.

Германский пролетариат возвращен к дореволюционному положению: так же, как и во времена Вильгельма II, он 10-12 часов тянет капиталистическую лямку. Возвращение к старому положению идет по всему фронту рабочих завоеваний.

Возьмем другой фронт капиталистического наступления — фронт безработицы.

Усиление безработицы за последнее 2 года совпало с общим оживлением германской экономики, с большими прибылями, получаемыми германской промышленностью. Рука об руку с проведением капиталистической рационализации, повышением производительности труда, усовершенствованием технического аппарата идет усиление безработицы. Если в начале 1920 года безработных в Германии насчитывалось 300.000 человек, а в 1923 году—85.000 человек, то в 1924 году безработица охватила 1½ мил. рабочих. В 1925, 1926, 1927 г.г. безработица непрерывно растет, достигая к 1 января 1927 г. цифры 1.745.559. По данным официальной статистики, мы имеем следующую картину безработицы в 1926 году. Безработных, получающих пособие, 1.500.000 чел., около 2-х миллионов безработных частично, в переводе потерянного времени на полную безработицу, составляют 700.000 чел.; безработных, не получающих пособия, 800.000 чел. Таким образом, Германия насчитывает в 1926 году армию безработных в 3 мил. человек.

Такой бурный рост безработицы в первую голову об'ясняется проводимой усиленно капиталистами рационализацией. Так, за один год капиталистической рационализации (1925-26 год) в чугунной и сталелитейной промышленности количество доменных печей уменьшилось на 12,5 проц., число рабочих чугунной промышленности—на 19 проц., а общая продукция увеличилась на 16 проц. В сталелитейной промышленности мы имеем такую же картину: продукция промышленности увеличилась на 26 проц., число рабочих уменьшилось на 11 проц. Еще пример: завод фирмы «Лаухгамер» в Бреславле в связи с рационализацией сократил число рабочих с 12.000 до 2.400, при чем продукция завода осталась прежней. Этих примеров достаточно, чтобы видеть, за чей счет идет оздоровление германского капиталистического хозяйства.

Германская буржуазия проводит ряд законодательных мероприятий, предусматривающих значительное понижение и без того недостаточных пособий безработным. Реформистские вожди говорили рабочим: «Рационализация приведет к уменьшению продолжительности рабочего времени и к увеличению заработной платы». На деле рабочий класс имеет безработицу, 10-12-часовой рабочий день и понижение уровня жизни. Последнее приводит к усилению свирепого врага трудящихся масс: туберкулеза и др. болезней.

Государственный бюджет в 1924 году на общественные работы для безработных предназначил 110 мил. марок, в 1925-26 г.—100 мил. марок и в 1927 году—уже 50 мил. руб. Это в то время, когда количество безработных растет. Еще разительнее следующие цифры: германское государство тратит на 2 мил. безработных и 3½ мил. инвалидов, вдов и сирот 450 мил. марок. То же государство в текущем году тратит на стотысячную армию 900 мил. рублей!

Капиталисты в наступлении против рабочего класса используют женский труд. Женщины на германских фабриках и заводах эксплоатируются чрезвычайно, оплачиваясь мизерно. Данные обследования германского министерства труда показали, что свыше половины работниц получает менее 20 марок в неделю. Прожиточный же минимум, по данным ведомства здравоохранения, каждой семьи составляет 35 марок. Отсюда видно, что и официальные ведомства констатируют, что половина работниц получает почти вдвое меньше, чем требуется для пропитания их семей. Сущность и характер социального законодательства в Германии видны из того, что беременная работница прекращает работу лишь за 5 дней до родов. Приведенные факты говорят сами за себя.

***

Под руководством германской коммунистической партии рабочий класс Германии переходит к отражению атак буржуазии. По Германии прокатывается волна забастовок. В последних выборах в фабзавместкомы участвовало от 75 до 90 проц. всех рабочих. Последние перевыборы показали рост классового сознания германского рабочего класса. Влияние революционного крыла сильно возросло, и тщетны надежды германского фашизма использовать рабочих против пролетарской борьбы! Революционная оппозиция получила на выборах фабзавкомов 25 проц. голосов. Это говорит о новом под'еме классовой борьбы, во главе которой идет КП Германии.

Интернационалист.

Рабочие об Октябре

В БОРЬБЕ С ЮНКЕРАМИ

Это было в Петрограде накануне октябрьского переворота. В сторожевой будке завода бронебойных снарядов нас собралось около 50 рабочих для охраны завода от разгрома его озверевшими юнкерами. Расселись мы кто где мог: на полу, на койках, стульях и т. д. Дым табачный стоял густым столбом.

Вдруг тревожно заголосил звонок у входа в завод. Рабочие мгновенно кинулись к ружьям и все, как один, выскочили на двор. Защелкали затворы. У ворот завода стояло несколько вооруженных рабочих, охранявших соседний завод «Дюфлот». Они сообщили нам, что на завод Щетинкина напали юнкера. Мы в полном боевом порядке отправили на подкрепление рабочему отряду, охранявшему завод Щетинкина, 20 человек. К нашему прибытию рабочие завода успели отбить нападение пулеметным огнем.

Наш Петроградский район (Петроградская сторона) к тому времени был хорошо вооружен и готов к выступлению. Все наши боевые отряды находились в распоряжении райкома. В райкоме работа кипела и днем, и ночью. Здесь давались разные боевые задания отрядам, посылались вооруженные команды на охрану фабрик и заводов.

Из других районов к нам поступали сведения, что матросы захватили центральный телеграф и наступают на Николаевский вокзал. Нашему району дано было задание разоружить Владимирское юнкерское училище. Взять училище район приказал нашему отряду. Нам не удалось проникнуть в здание училища. Юнкера нас засыпали ружейным и пулеметным огнем. Мы дали знать об этом в район. На помощь нам были присланы батарея и отряд матросов. Через полчаса на помощь нам прибыли на автомобилях еще матросы. Заняв позиции на улице и на крышах прилегавших к училищу домов, мы дружно открыли по юнкерам огонь. Юнкера выкинули белый флаг. Поверив юнкерам, что они сдаются, мы направились к входу в училище, но они нас встретили еще более убийственным огнем. На провокацию юнкеров достойно ответила наша батарея. От орудийного огня посыпались стекла и осколки. Из окон училища показались густые клубы дыма. Юнкера в панике бросились к выходу. Мы ворвались в здание училища. Задержанных юнкеров мы доставили в район. В уцелевших комнатах училища разместился наш отряд ночью 24 октября. Наш отряд совместно с матросами взял Зимний дворец.

Токарь тиф. гл. ж.-д. маст. им. Сталина. Я. МОНТИН.

Обед рабочих и ужин фабриканта

Памяти Сумбатова-Южина

В МОСКВЕ, В МАЛОМ ТЕАТРЕ

В Тифлис приехал для организации встречи праха покойного народного артиста А. И. Сумбатова-Южина представитель дирекции Малого театра т. Федоров.

Сообщение о смерти Сумбатова-Южина пришло в Малый театр 17 сентября, около 10 часов вечера, во время представления пьесы «Любовь Яровая». Когда в последний раз опустился занавес и умолкли аплодисменты, все артисты и рабочие театра были приглашены в репетиционный зал, и там директор театра В. К. Владимиров сообщил печальную весть.

ПОСЛЕДНИЕ ДНИ

Здоровье А. И. Сумбатова-Южина за последние 3 года не раз вызывало опасения. Консилиум профессоров неоднократно констатировал крайне тяжелое, а иногда почти безнадежное состояние А. И. Но после каждого кризиса Сумбатов-Южин справлялся со своим недугом и вновь возвращался к работе в театре. Он уехал заграницу, на юг Франции, в середине июня. Жил недалеко от Ниццы и, судя по его письмам, здоровье его с каждым днем становилось все лучше и лучше. Еще за несколько дней до смерти он писал в театр, жалуясь в письмах свои мысли о дальнейшей работе, высчитывал, когда он сможет первый раз выступить, сколько сыграть в этом сезоне. Из его надежды не суждено было осуществиться.

Лишь только весть о смерти Сумбатова-Южина облетела Москву, в Малый театр беспрерывным потоком стали поступать телеграммы от научных, литературных, общественных организаций и театров со всех концов Союза и заграницы с выражением соболезнования.

ОБЩЕСТВЕННЫЙ КОМИТЕТ

По инициативе Малого театра в Москве был создан общественный комитет из представителей Всесоюзной Академии Наук, университета, об-ва любителей российской словесности, консерватории, Большого театра и т. д.,—всего 60 человек.

Комитет постановил делегировать для встречи праха Сумбатова-Южина делегацию в составе заслуженной артистки Яблочкиной, директора театрального музея Бахрушина и В. В. Федорова. Перед Моссоветом возбуждено ходатайство о переименовании улицы, где жил покойный, в улицу им. народного артиста Сумбатова-Южина. Постановлено образовать несколько стипендий имени покойного при театральных школах, учредить койки имени Сумбатова-Южина при убежище для престарелых артистов, возбудить ходатайство перед СНК о назначении персональных пенсий вдове и сестре Сумбатова-Южина.

По последним сведениям, пароход из Марселя с прахом артиста должен был отойти 5-го октября.

В ТИФЛИСЕ

Для организации встречи праха народного артиста Сумбатова-Южина в Тифлисе создан комитет под председательством наркомпроса т. Канделаки. Комитет организовался из представителей научных литературных и общественных организаций и учреждений.

7-го октября вечером состоялось первое совещание комитета. Решено послать в Батум для встречи праха артиста делегацию, в состав которой войдут представители университета, театров Академии Художеств, ЦИ союза рабис, союза писателей Грузии и пр.

Гроб с прахом Сумбатова-Южина будет выставлен во Дворце Искусств на один день, там же состоится траурное заседание. Специальная делегация от Грузии будет сопровождать прах покойного до Москвы.

Советско-персидский договор

В беседе с нашим сотрудником председатель правления Закавказско-Восточной торговой палаты тов. Иванов по поводу заключения советско-персидского договора заявил:

— Заключение советско-персидского соглашения знаменует собой новый этап в развитии советско-персидских отношений. Экономическое тяготение между этими двумя соседними странами было настолько велико, что товарооборот СССР с Персией еще до заключения договора достиг 50 проц. всего товарооборота СССР со странами Востока, а именно — 80 мил. рублей. С заключением договора товарооборот между ними достигнет в первые годы 100-110 мил. рублей, поскольку экспорт Персии предусмотрен договором в сумме 50 мил. рублей, при чем он на 90 проц. покрывается импортом. Кроме того, договором устанавливается свободный транзит Персии через СССР.

В связи с заключением советско-персидского договора особенная работа падает на долю Закавказья. В довоенное время 70 проц. всего товарооборота России с Персией проходило через Закавказье, а 20 проц. персидского экспорта шло через Закавказье транзитом. Товаропроводящая роль ЗСФСР должна быть учтена нашими организациями, в частности, Закавказско-Восточной торговой палатой, и должны быть приняты все меры к улучшению условий транспортирования товаров.

Любопытно отметить, что еще до заключения договора экспорт советской промышленности в Персию настолько возрос за последние полтора года, что проведение системы нейтрального баланса уже не нуждалось в разрешительном порядке, а на прошедшей Нижегородской ярмарке при заключении сделок на импорт в СССР не предъявлялось требования о немедленном заключении сделок на экспорт из СССР в Персию.

Таким образом, принцип нетто-баланса стал осуществляться свободным соотношением спроса персидских и советских рынков, что особенно важно потому, что свидетельствует, насколько тесно связаны экономические и хозяйственные запросы СССР и Персии.

Связь эта силой самих процессов вылилась в наиблагоприятнейшую форму сохранения принципа нетто-баланса на основе свободного соотношения ввоза и вывоза.

В Совете Народных Комиссаров ЗСФСР

НЕФТЕПРОВОД БАКУ—БАТУМ

СНК ЗСФСР признал необходимым поручить СНК Азербайджана и Грузии издать постановление о безвозмездном предоставлении Азнефти полосы земли шириной до 3 метров, необходимой для прокладки нефтепровода, а также участков земли, от 6 до 10 гектаров каждый для постройки станций нефтепровода.

Одновременно с этим Азнефти предоставлено право безвозмездно прокладывать трубы нефтепровода в полосе дорог, находящихся в ведении Зак. ОМЕС, по трассе, согласованной между Азнефтью и Зак. ОМЕС.

Азнефти предоставлено также право прокладывать временные и постоянные дороги для постройки нефтепровода.

Правление Зак. жел. дороги обязано предоставить Азнефти в безвозмездное пользование участки земли, необходимые для нефтепровода и его последующей эксплоатации.

КУСТАРИ, РЕМЕСЛЕННИКИ

Закгосплану предложено обсудить совместно с представителями республик, входящих в состав ЗСФСР, вопрос о государственном содействии кустарно-ремесленной промышленности. Народному комиссариату финансов предложено в недельный срок представить свои соображения об отпуске необходимых для этой цели средств. Решено, после выяснения финансовых возможностей, поручить ЦОУ ЗСФСР обследовать состояние кустарной промышленности ЗСФСР.

Рионская гидро-станция

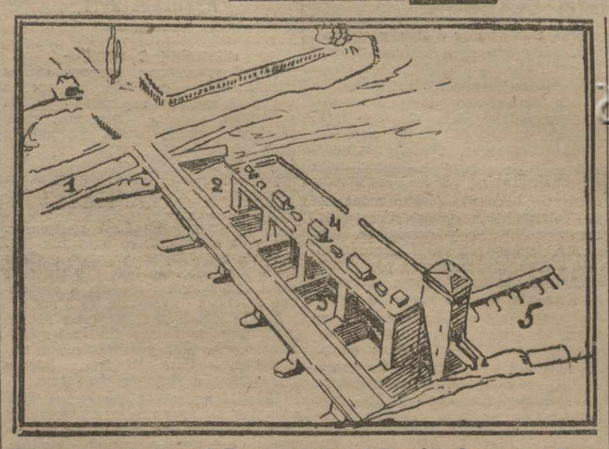

Рионская гидро - станция. Проект: 1—плотина, 2—сифон, 3—отверстия плотины, 4—механизм для под'ема щитов, 5—водоприемник.

В номере «З. В.» от 7 октября была напечатана заметка о том, что управление Рионгэса окончательно разработало и представило на рассмотрение строительный проект гидростанции на Рионе.

Приводим описание общего проекта гидростанции.

ИСТОРИЯ ВОПРОСА

Рионгэс является не только отдельной гидро-электрической установкой, но и началом планомерного использования Риона, который, по своим энергетическим возможностям представляет крупнейшую единицу даже в Западной Грузии, исключительно богатой водной энергией. Общая мощность реки и ее притоков при полном использовании может дать энергию в 1 миллион лош. сил и годичную производительность в 4.500.000.000 клв. часов.

Колоссальные энергетические возможности Риона давно уже обратили внимание специалистов.

Еще в 1913 году проф. Бахметьевым был составлен впервые проект гидростанции на Рионе для электрификации Перевального участка. Но проект был погребен.

В 1924 году снова встал вопрос об электрификации Сурамского перевала, для нужд которого хотели строить гидростанцию в Ткибули. Дальнейшее изучение вопросов показало, что вслед за электрификацией Перевального участка необходимо будет электрифицировать участки Хашури—Зестафони и Тифлис—Хашури. В этом случае мощность проектируемой Ткибульской гидростанции являлась бы недостаточной. Возник вопрос о создании мощной гидроцентрали, для которой питание энергией Сурамского перевала являлось бы только частью общей нагрузки.

Окончательное решение электрифицировать Сурамский перевал, который первоначально предполагалось снабжать энергией ЗАГЭС, снова поставило на очередь вопрос о постройке гидроцентрали на Рионе. Питание перевала энергией ЗАГЭС грозило, во-первых, в случае какой-либо аварии на линии электропередачи, приостановкой работы Перевального участка, во-вторых, как показали подсчеты, ЗАГЭС при росте нагрузки Тифлиса сможет обеспечить перевал энергией только в течение двух лет. Кроме того, начали появляться новые потребители энергии—строящиеся и проектируемые промышленные предприятия: цементный завод в Каспи, бумажная фабрика на Ингуре, суконная фабрика в Тифлисе, баритовая мельница и т. д. Все это заставило ВСНХ Грузии вновь заняться вопросом о сооружении районной электростанции.

Подсчет возможного потребления энергии по Кутаисскому и Чиатурскому районам показал, что уже к 1930 г. потребуется около 40.000.000 квч., а в 1935 году—85.000.000 квч. в год. Удовлетворить эту потребность энергии может только кутаисская гидроцентраль, проектируемая на реке Рионе.

ПРОЕКТ ИНЖ. МЕЛИК-ПАШАЕВА

Экономические подсчеты показали, что наиболее выгодным из всех имеющихся вариантов является вариант, основанный на использовании участка Риона у Кутаиса.

По этому первоначальному варианту, представленному проф. Людиным, предполагалось использовать воду Риона путем переброски ее в русло реки Цители-Цхали при помощи напорной штольни длиной в 1.337 метров. Установленная мощность по этому проекту получалась в 41.000 лош. сил у вала турбины при полезном напоре в 42½ метра.

Инж. Мелик-Пашаев представил свой проект использования того же участка реки Рион для сооружения гидроцентрали, который был принят комиссией экспертов с некоторыми изменениями в деталях.

По этому проекту для создания необходимого подпора и для поднятия воды на 1,7 клм. выше цепного моста в Кутаисе на Рионе устанавливается плотина. Получаемый плотиной подпор равен 9,82 метра над уровнем низких и 3,57 метра над уровнем высоких вод. Плотина имеет 4 отверстия, каждое длиной в 10,20 метра, через которые протекает вода слоем в 11 метров. Отверстия перекрываются щитами.

ГОЛОВНЫЕ СООРУЖЕНИЯ

Хотя максимальный паводок, который наблюдался на Рионе, равен 1.140 куб. метров в секунду, но из осторожности при рассчете пропускная способность плотины принята в 2.300 куб. метров в секунду. Кроме четырех отверстий, плотина имеет **сифонный сброс** системы Хейна, такой же, какой установлен в ЗАГЭС. Назначение сифона—сбрасывать излишнюю воду во время небольших колебаний воды и в случае внезапных паводков до тех пор, пока откроют щиты на необходимую величину. Сифон сможет пропустить от 82 до 124 куб. метров воды в секунду.

Рядом с сифоном устраивается **«плотоход»** для пропуска плотов, идущих к Кутаису. К плотине с левого берега прилегает **водоприемник**, который служит для подвода воды к главной штольне.

Прежде, чем попасть в канал и штольню, вода проходит через водоприемник и головной шлюз.

Перед самым входом в водоприемник будет устроена грубая решетка. По верху решетки — пешеходный мост для вылавливания крупных предметов и для прочистки канала и штольни.

Перед входом в штольню, непосредственно за водоприемником, устроен **головной шлюз**, назначение которого состоит в регулировании количества воды в канале и закрытии входа в случае ремонта или катастрофы. Отверстия в шлюзе закрываются щитами на колесах специальными механизмами.

КАНАЛ

Переброска воды из Риона на Сагорийское плато, по которому вода идет открытым каналом, совершается при помощи деривационной (напорной) штольни длиной в 4.440 метров. Через штольню может проходить 22 куб. метра воды в секунду. По выходе из штольни вода сначала направляется по косогору Сагорийского плато каналом, далее канал вновь переходит в штольню около 1 версты и, наконец, выйдя на плато, вода доходит открытым каналом до **бассейна суточного регулирования.**

ГЕНЕРАТОРНАЯ СТАНЦИЯ

Этот бассейн устраивается для того, чтобы накоплять воду в то время, когда гидроэлектрическая станция нагружена не полностью и остается излишек воды, могущий быть использованным во время усиленной работы станции. Об'ем бассейна таков, что позволяет регулировать работу станции в продолжение суток. Общая длина тоннеля, канала и бассейна суточного регулирования достигает 9 клм.

В конце бассейна суточного регулирования, на южном склоне Сагорийского плато, обращенного к долине Рион, со стороны ж.-дорожной станции Рион, располагается **напорный бассейн**, от которого начинается **напорный трубопровод**, подводящий воду к **турбинам центральной станции**. В первое время будут установлены две линии главных и две линии служебных труб. При расширении гидростанции до полной мощности будут установлены еще два трубопровода. Высота напора достигает 61,5 метров. Через каждую главную трубу будет пропускаться 22 куб. метра в секунду.

Здание центральной станции строится близ железнодорожной станции Рион. В первую очередь на станции будут установлены две турбины по 15.000 лош. сил каждая. При дальнейшем расширении гидростанции прибавятся еще две турбины такой же мощности, так что полная мощность всей установки достигнет 60.000 лош. сил. На одном валу с турбиной насажены генераторы трехфазного тока напряжением в 6.600 вольт. От генераторов электрический ток направляется к трансформаторам, которые повышают напряжение до 115.000 вольт.

Отработанная вода из здания центральной станции направляется отводным каналом к Квириле.

МОЩНОСТЬ СТАНЦИИ

Годовая производительность энергии при использовании лишь постоянного, обеспеченного круглый год, расхода воды составляет 90.000.000 квч. При полном использовании всей возможной выработки энергии полная годовая производительность станции достигнет 220.000.000 квч.

В 1930 г. Рионская гидроэлектрическая станция может покрыть все потребное количество энергии. В 1935 году потребное количество энергии покроется за счет совместной работы Рионской, Абашской и при некотором участии Земо-Авчальской гидростанций.

Стоимость обоих вариантов проекта Рионгэс—проф. Людина и инж. Мелик-Пашаева—примерно, одна и та же, но последний вариант дает большую мощность станции. По законченному ныне проекту Рионгэса, стоимость всех сооружений первой очереди определена в 13.080.000 руб.

Исходя из цифры стоимости сооружения и потребления энергии за 1930-35 годы, управление работ определило себестоимость энергии на шинах высокого напряжения: для 1930 года себестоимость киловатт-часа определена в 2,59 коп., для 1935 года —1,88 коп. за квч.

О праве быть тенденциозным

Истекающее революционное десятилетие принесло русскому читателю ряд новых блестящих полнозвучных имен писателей иностранной литературы. Среди них первое и вместе с тем особое место занимают: Анри Барбюсс, Уптон Синклер, Иоганес Бехер. Книги этих писателей получили широчайшее распространение. Слова их, произнесенные за жирной чертой, отделяющей Советский Союз от капиталистических государств, сделались близкими и родными. И все же, находятся люди, которые и по сей день, глубокомысленно шевеля губами, точно пережевывая кашицу своих скудных мыслей, рассуждают о том, насколько эти писатели — писатели, т. е. насколько они «художники», в какой мере их можно причислить к «разряду изящной словесности».

— Уптон Синклер. Конечно, его книги имеют большое общественное значение, конечно он приносит много пользы бедному простому народу, конечно, Синклер борется за светлую правду, конечно, он, но тем не менее Синклер — не писатель - художник. Его книги нельзя назвать романами в полном смысле этого слова. Синклер—публицист, а не беллетрист. Он тенденциозен, его «романы» по сути дела хроникерские заметки, газетные статьи, перечни действительных фактов. А художественная литература не может быть тенденциозной, во всяком случае она не может выпячивать тенденцию, она не может оперировать непосредственно фактами жизни, а должна предварительно переделать их в соответствии с имманентными законами искусства.

Справедливость требует отметить, что иногда подобные речи можно услышать от людей, которые в области политики, экономики, во многих других областях общественной жизни являются людьми беспорно современными, передовыми, которых нельзя отнести к числу живущих по ошибке мертвецов.

Упреки в тенденциозности и публицистичности обращены не только к Синклеру, Барбюссу, Бехеру и подобным им писателям Западной Европы и Америки. Они не в меньшей, если не в большей степени обращены и к нашей молодой литературе (особенно к ее пролетарскому крылу). И ходкое словечко «агитка», как двояко - выпуклое стекло, концентрирует в себе все то «осколение», пренебрежение и отвращение, которые существуют у ревнителей «изящной словесности» к «подобного рода литературе».

Имеет-ли право писатель - художник быть явно тенденциозным и «публицистичным»? Можно ли совместить художественность с тенденциозностью? Или это — два элемента, находящиеся между собой в обратно-пропорциональной зависимости?

Прежде всего: тенденциозна-ли молодая пролетарская литература, тенденциозен ли Барбюсс, Синклер, Бехер?

Нет ли элементов «публицистичности» в их литературной работе, не лежит ли на их произведениях печать «газетности»?

Синклер приобрел свою большую и «скандальную» известность романом «Джунгли» (впервые на русском языке роман был издан раньше после пятого года, по широкий русский читатель познакомился с ним после того, как в 1921-22 г. вышел роман «Джими Хиггинс»). Известно, что Синклер в этом романе ничего не «выдумал», что поехал он на чикагские бойни (которым посвящен роман) для того, чтобы корреспондировать одной из газет по поводу стачки рабочих боен. Корреспонденция превратились в роман, который вместе с тем оказался обвинительным актом, и по нему (как это делается у нас в связи с рабкоровской заметкой) американское правительство **принуждено** было вести расследование, выделив специальную сенатскую комиссию.

«Джунгли» родились непосредственно в процессе газетной работы. Автор «Джунглей», как добросовестный репортер, не прибавил ни строчки вымысла к тем фактам, которые он излагал. Ужасы, которые он поместил на страницах романа, оказались подлинными событиями, но в малейшей степени не «приукрашенными» «художественными» приемами. «Джунгли» был тенденциозен от первой до последней строчки. «Тенденция» не то, что «напрашивалось само собой», а была вписана черным по белому рукой автора, как мораль, венчающая собой традиционную басню.

Последующие его романы: «Джими Хиггинс», «Сто процентов», «Четыре-ста» и др. бросались в глаза, прежде всего, своей яркой тенденциозностью, своей публицистичностью.

Анри Барбюсса широкий русский читатель узнал в первые годы революции. Первый его роман, переведенный на русский язык («В огне»), трудящимся перелистывался одною рукою в тот момент, когда другой рукой они вписывали в первые страницы открывшейся истории Октября ожесточенные бои и кровью добытые победы. Немногим позже появился «Свет».

Не может быть и тени сомнения в том, что перечисленные нами два романа Барбюсса тенденциозны. И так же, как Синклер, Барбюсс не следует добропорядочному принципу старой литературы, засовывающей свои тенденции в задний карман брюк. Он не желает стыдливо подталкивать читателя к выводам, а прямо, откровенно излагает их во всеуслышание.

Недавно в русском переводе появилась первая (для русского читателя) вещь Иоганеса Бехера — роман «Единственная справедливая война». Эта поистине знаменательная книга, которую с полным правом можно поставить на одну полку с романами «В огне», «Свет», с романами «Джунгли», «Джими Хиггинс», «Сто процентов», — эта замечательная книга имеет не менее замечательное предисловие. Бехер пишет в этом, специально к русскому читателю обращенном, предисловии: в изобразительном искусстве сейчас практикуется монтаж. Фотографии лиц, событий, вещей вмонтировываются художником в рисованные плакаты, картины, в кинокартины вставляется «хроника». Этот ценнейший метод должна использовать и литература. И Бехер проделывает такую вещь в своем романе. Он вырезывает газетные заметки, достает стенограммы речей, собирает воззвания и все это вставляет, «не меняя ни единой запятой», в роман. (Каков результат? Прочтите эту замечательную книгу, если вы еще не прочли ее). Бехер «верстает» свой роман как газету. «Публицистика» лежит в романе девственными глыбами. А о тенденциозности и говорить не приходится: на каждой странице — самые, что ни на есть тенденциозные речи, лозунги, факты. Да и само заглавие «Единственная справедливая война» —война против угнетателей всех стран.

Как все это далеко от цветочков, красот природы, которые все еще воспевают на сладкозвучной лире поэты, как далеко это от «она», «он» и «третьего лица», в различных вариантах путешествующих по страницам множества современных западно-европейских романов!

Любопытно отметить, что Барбюсс, Синклер, Бехер не «гнушаются» и «чистой» журналистикой. Синклер пишет «Мелную марку», Барбюсс — «Палачей», Бехер — статьи в «Роте Фане» листовки по заданию партийных комитетов.

Может ли современный, идущий в ногу с жизнью писатель, писатель, понимающий механизм общественной жизни, осознавший себя и свою роль в армии передового класса общества, не быть тенденциозным? Может ли он подражать «маститым» литературным мастерам, производящим в избытке нежную кисею для обволакивания своих убеждений и идей? Нет, конечно, ибо это чувство «стыдливости», такое типичное для современных буржуазных писателей возникает только тогда, когда убеждения и идеи настолько отвратны, что в голом виде они способны вызвать только отвращение, или тогда, когда под вуалью скрывается дряхлая гнилушка пережившей себя человеческой мысли.

Писатель-боец, художник, воинственно приносящий свою литературу в кипень общественной борьбы, несет свою тенденцию, не прикрывая ничем, намеренно выставляет ее напоказ, потому что он убежден в доброкачественности несомого идейного материала, потому что ясность только заостряет литературное оружие.

Буржуазная литература, так долго пытающаяся теоретиками «чистого искусства» так рьяно восстающая против «грубости», «меркантилизма» в художественном произведении, была на иные времена.

На заре своей истории она «несколько» иначе относилась к «тенденциозности» и «публицистичности». Достаточно вспомнить Бомарше, «Севильский Цирульник», который и по сей день не сходит с подмостков оперных театров. Теперь острие сатиры затупилось, грубая тенденциозность «Севильского Цирульника» не ощущается вовсе. Но тогда... о, тогда Бомарше расчищал на всех перекрестках тогдашними ревнителями «изящной» (феодальной) литературы за «грубость», «дешевость», «чарочитость» намалеванных им типов. Но знаем было ли в ходу тогда презрительное словечко «агитка». Но если оно было в тогдашнем лексиконе, то мы готовы биться об заклад что тысячи рев злобы пришлепывалось оно к прекрасным, воинственным вещам этого выдающегося писателя революционно настроенной буржуазии.

Однако, зачем тревожить историю? На нашей памяти, на наших глазах «грубая» тенденциозность выпирала из строчках многих утонченных буржуазных писателей. Еще не отзвучали в наших ушах злобные строчки «небесившейся ведьмы» Зинаиды Гиппиус, которая, бежав от революции, вылила на страницы своих стихов самую отборную ругань против революционной России. Явление вполне закономерное. Известно выражение: «Когда говорят пушки — музы молчат». Это не совсем так. Музы во время войны не умолкают, а перевооружаются. Нежнострунные лиры засовываются под кровать, а вместо них в ход идут литературные гаубицы, единственное назначение которых — стрелять в врага. Так было всегда: обострение общественной борьбы заставляло выступать тенденциозность искусства на передний план. При чем, искусство, литература борющихся за господство классов не боялись показывать свои тенденции, искусство господствующих классов раскрывало свои тенденции с большой неохотой, раскрывало только тогда, когда «оно срывалось с цепи» и набрасывалось, как бешеная собака, на тех, кого еще вчера оно пыталось убедить в своей «надклассовой» природе.

Проверку этого положения можно произвести хотя бы и на современной литературе Америки.

В С.-А. С. Ш. существует так называемая группа «молодой Америки». Эта группа, представляющая собой лучшую, наиболее талантливую часть современных американских писателей (Т. Драйзер, Бен Хетт, Вудворт. Ш. Андерсон и др.), выражающая оппозиционные настроения американской мелкой буржуазии, смыкающаяся иногда с идеологией американского рабочего класса, явно тенденциозна в своих произведениях. «Уша Голден» Синклера Льюиса, его же «Мартин Арроусмит», «Филипп Болдуин» Чарльза Норриса, «В ногу» Шервуда Андерсона, — все это романы-троповенники, романы, поющие о открытым забралом.

Да иной воинствующая литература и быть не может!

Остается еще один пункт. Совместимость тенденциозности, публицистичности с «художественностью». Т. е. подлежит решению вопрос: может ли ярко выражающая тенденция впечатлять зрителя, читателя? Или для усугубления впечатляемости нужно позолотить пилюлю?

Мы уже говорили выше, что золочение пилюли необходимо в том только случае, если «идея» художественного произведения по тем или иным причинам непригодны к употреблению. Идея доброкачественная нуждается не в залушевании, а, наоборот, в максимально ясном выражении. И лучшие образцы революционного искусства лучшие этому доказательства.

Романы Анри Барбюсса, с жадностью проглатываемые нашим читателем в самые жестокие годы революции. Романы Синклера, расходящиеся в десятках тысяч экземпляров, при чем наиболее популярными вещами его являются наиболее «тенденциозные» романы («Сильвия» и под. ему произведения Синклера у нашего читателя жируют, главным образом, за счет любви к «Джими Хиггинсу», «Королю-углю» и др.). «Броненосец Потемкин» — лучшая и вместе с тем наиболее тенденциозная картина, «Мать» «Железный поток» Серафимовича, «Неделя» Либединского, «Цемент» Гладкова, «Разгром» Фадеева...

Нет, революционный писатель не только может, но должен быть тенденциозен!

И тот, кто возражает против этого права, против этой обязанности, тот—или маскирующийся враг общественных тенденций революционной литературы, или «услужливый дурак», по неведению своему предающий в литературе то, что он защищает в экономике, политике, общественной жизни.

В. СУТЫРИН.

„Лилит"

АВЕТИК ИСААКЯН. «Лилит». Восточные видения. «Заккнига». 1927 г., стр. 112, цена 1 руб.

В издании «Заккниги» вышел на днях небольшой сборник легенд Аветика Исаакяна. Мы ожидали, что, в первую очередь, будут изданы избранные произведения поэта, а затем уже его знаменитая «Уста Каро» и др. вещи. Но обстоятельства сложились так, что перед нами лишь оборник его легенд.

Несколько сильных определений в предисловии книжки как бы говорят за то, что издание этих легенд было лишним. Сильные определения хороши, если они обоснованы и об'яснены. С другой стороны, эти определения производят такое впечатление, что легенды Аветика Исаакяна составляют в ряду других его произведений исключение, ничем не связаны с ними. Это, конечно, неправильно. Напротив, почти 99 проц. его произведений тесно связаны друг с другом и составляют одну непрерывную цепь. Если выкинуть из этой цепи одно звено, придется отвергнуть и все остальные. Так, если мы откажемся от его легенд (с точки зрения издания), придется отказаться также от «Абу-Лала-Махари», от других поэм и вообще всех других лирических его стихотворений.

Легенды, изданные «Заккнигой», независимо от того, когда они написаны, в 1907 году или в 1921-25 годах, являют продолжение прежних произведений поэта как по мировоззрению так и по идеологии. Разница лишь в форме.

Легенды представляют классически написанные произведения. Язык богат и лрок, картины красочны, восточный колорит вполне сохранен. В описании природы, в художественно выдержанном стиле — во всем виден превосходный мастер пера. Вот в этом достоинство книжки, и только этим она может привлечь внимание нашего читателя. Мы можем сказать лишь по поводу «Лилит», что Аветик Исаакян модернизировал эту библейскую легенду — Лилит явно напоминает современную капризную кокотку; Адам — этот прародитель людей, ищущий себе подругу среди животных, похож на молодого культурного ловеласа.

Каковы же, однако, характерные черты этих легенд, отличающие личность поэта? Индивидуализм, романтизм, пессимизм, романтическое отношение к женщине. И в основе всего этого пассивное недовольство, временами даже явная непокорность старым порядкам, неисправимым по мнению поэта.

Почти во всех литературных произведениях Аветика Исаакяна красной нитью проходит разочарование жизнью. В них он часто восстает против капиталистического мира, против грабежа и эксплоатации господствующего класса. Все его сочувствие на стороне бедноты и трудящихся.

Однако, борьба организованного пролетариата осталась вне поля его зрения. В «Абу-Лала-Махари» он выразил с особенной силой свое отрицательное отношение к капиталистическому миру:

«Слепцы и безумцы, не чуя сна,
Вырывают в борьбе друг у друга куски,
упорно не внемля сказке златой,
друг друга толкают к могиле с борьбой.
Войте лютые ветры! ревите круговоротом!
обвевайте, вихрь, главу мою,
Вот робости чужд, с непокрытым челом,
Я, буйные ветры, перед вами стою.
Нет, я не вернусь назад в города,
Где ликует, бушует мутная страсть...
Отсюда только один шаг, чтобы видеть борьбу восстающего класса

Однако, поэт этого не сделал. Его внимание устремлялось в другую сторону.

Критикуя буржуазные порядки, Исаакян бостал и против понятия родины (которая для мелкобуржуазной среды и для него есть святая святых).

Да, что и отчизна? Поле брани и злобы—
Глухая тюрьма!
Где тиран беспощадный во славу свою
В пирамиду слагает мертвые черепа.
Ненавижу отчизну! Она богачам—
тучное пастбище для всяких потреб.
А пахарь бесправный кровавой земли
голый камень грызет, взирая на хлеб (пер. Брюсова).

Поэт, бичуя капиталистические порядки, не довел своего протеста до логического конца и не присоединился к классу, который наносит капитализму смертельные удары. Он не смог победить свой мещанский индивидуализм, разложился, разочаровался, предался романтическим исканиям. Его легенды говорят нам, что поэт, недовольный порядками старого мира и проведший десятки лет в одиночестве заграницей, остался таким же одиноким романтиком. Он боится приблизиться к действительности, в особенности к нашей действительности.

Легенды, сюжет, которых взят из седой старины, наполненные восточной философией о тщете жизни, явились для него прекрасной литературной формой, в которую он вылил свои настроения.

«Родимся невольно, живем удивленные, умираем с тоской», повторяет он слова

Искусство

Перед оперным сезоном

До открытия оперного сезона осталось всего несколько дней. Подготовительный период вступил в свою последнюю фазу. Весь состав на месте. На сцене и фойе идут усиленные репетиции. Заканчивается работа по новым оформлениям, включенным в первую часть сезона. Таких новых работ за первой же неделе насчитывается четыре: возобновляемый в новых декорациях «Садко» и «реформированные» «Аида», «Онегин» и «Фауст».

Эта необычайная широта приступа к сезону характеризует тот повышенный темп и продуктивность, какие предполагается придать в наступающем году разработанному дирекцией гос. оперы и режиссурой производственному плану. В плане пять премьер, которые распределены так: в октябрьские дни пойдет «Орлиный бунт» опера Пащенко, сюжет которой рисует пугачевскую эпоху; ставит оперу гл. режиссер Я. А. Гречнев; в начале декабря пойдет «Жизнь — радость» Д. Аракишвили в постановке К. Марджанишвили, в конце декабря — «Татапра» З. Палиашвили, в феврале — «Амирани» К. Мегвинет-Ухуцеси. Намечена также постановка оперы Пуччини «Девушка Запада». Возобновляются в новом оформлении Гречнева, кроме упомянутых опер, также «Севильский цирульник», «Пиковая дама», «Кармен», «Тангейзер», «Нерон», «Отелло» и «Гугеноты». Из грузинских опер — «Тамар Цвори» М. Балиашвили, «Сказание о Шота Руставели» Д. Аракишвили, «Лейла» Долидзе. Переходят прошлогодние постановки А. Эйхенвальда «Мазепа» и «Самсон и Далила».

Заведывание художественной частью в этом году поручено нар. арт. И. П. Палиашвили. Дирижеры — И. П. Палиашвили и А. Ш. Мелик-Пашаев. Приглашенный главным режиссером Я. А. Гречнев работал вместе с Лапицким в Муз. драме, затем был режиссером в Новосибирске, Киеве и Одессе.

Балетные постановки разделены на две части — специальные постановки, порученные балетмейстеру Л. И. Лукину, и оперный балет, порученный И. Арбатову. Первой постановкой Лукина явится «Карменсита» (по «Мериме»), далее намечены «Жизель», «Мечты» «Египетские ночи», «Нарцисс» и «Сафо». Состав балета значительно увеличен, что позволит делать массовые постановки.

В состав труппы вошел ряд новых артистов: Маркова (лир. сопрано), Аграновский (драм. тенор) и Кулагин (лир. тенор), знакомы нам по прежним сезонам; за истекший период Маркова пела в Баку и др., Аграновский — в Киеве, Свердловске, Кулагин—в Баку, Новосибирске и др. Впервые выступают в Тифлисе: Сливинская — драм. сопрано (пела раньше в Баку, Свердловске), Красницкая — лир. сопрано (Баку, Киев), Ребезова — меццо-сопрано (б. Мариинский театр), Пантелеева — контральто (Новосибирск, Одесса), Крузо — лир. тенор (Моск. Большой театр), Орлов — баритон, Лубенцов — бас.

В репертуаре первой недели: 15 октября — «Абесалом и Этери» (Даниелян, Кумсишвили, Ивашвили), 16 — «Аида» (Сливинская, Ребезова, Аграновский, Карцивадзе, Лубенцов), 18 — «Евгений Онегин» (Маркова, Пантелеева, Кулагин, Ивашвили, Шарашидзе), 19 — «Садко» (Волхова — Красницкая, Любовь — Волчанецкая, Пенкта — Мачавили, Садко — Аграновский, варяжский гость — Шарашидзе, индийский — Крузо, венецкий — Венадзе, морской царь — Лубенцов; дирижирует И. Палиашвили, постановка Гречнева, декорации В. М. Гудима (Лепковича), 20 — «Фауст» (Маркова, Пантелеева, Крузо, Венадзе, Месняев), 21 — «Жидовка», 22 — «Риголетто».

Тифлисский Рабочий Театр

В ТРТ полным ходом идут подготовительные работы к открытию сезона. Заканчивается капитальный ремонт зрительного зала и сцены.

Репетиции подготовляемых к открытию пьес, — «Заговор равных» и «Горе от ума» — из стадии подготовительных переходят в начале нынешней недели в генеральные.

Сезон откроется 15 октября «Заговором равных» Мих. Левидова. Пьеса впервые будет показана в Тифлисе, затем в годовщину Октября — в Московском камерном театре.

В «Заговоре равных» ряд чрезвычайно интересных исторических фигур — Бабеф, Бейрас, молодой Наполеон, Жозефина, Тереза Тальен и в эпилоге — юный Маркс.

Пьесу ставит В. Татищев, оформление Вяч. Иванова, костюмы В. Роберта. В спектакле заняты: Любош, Хандамиров, Горелов, Климов, Берин, Лещинская, Муратова и др.

Спектакль пойдет на вращающейся сцене, в динамической конструкции.

В ТРТ начаты также подготовительные работы к возобновлению «Любови Яровой», к постановке спектакля к 10-летию Октября («Штурм Перекопа») и спектакли памяти А. И. Сумбатова-Южина («Джентльмен»).

ХРОНИКА ИСКУССТВА

◆◆ **Г. Леонидзе** закончил свою пьесу «Утрухуне», заказанную ему для груз. гос. драмы. Тема — крестьянское восстание в Кахетии при царском режиме.

◆◆ **Госиздат Армении** выпускает из печати 8 романсов известного композитора Романоса Меликяна под общим заглавием «Эмруты» («Изумруды»).

✶✶ **Концерт Бюль-Бюля.** Сегодня в концертном зале театра Руставели состоится концерт известного певца артиста азербайджанского тюркского театра Бюль-Бюля. Бюль-Бюль—один из лучших молодых артистов тюркского оперного театра. Последнее время он гастролировал по ЗСФСР и давал концерты, пользуясь всюду большим успехом. Он командируется наркомпросом АССР в Италию для усовершенствования своего музыкального образования.

Нужна решительная борьба с хулиганством

«ЧЕЛОВЕК С НОЖЕМ».

Дела хулиганов рассматриваются специальным судебным органом в дежурной камере народного суда. До последнего времени дежурная камера могла пригораживать хулиганов к лишению свободы сроком не свыше 6 мес. Практика, однако, показала, что некоторые, отбыв срок наказания, не переставали хулиганить и вновь попадали на скамью подсудимых.

Для усиления борьбы с хулиганством и, в частности, со случаями неспровоцируемого хулиганства **недавно было санкционировано увеличение меры социальной защиты в отношении злостных хулиганов до 3 лет.**

За последние дни дежурная камера рассмотрела несколько дел «неисправимых». Среди этих рецидивистов от хулиганства — **Петр Манукян, Вартан Худовердов и Карапет Каракозов.**

Петр Манукян неоднократно привлекался за кражи и хулиганство. В последний раз, как только он освободился от меры социальной защиты, через несколько дней, вечером 25 сентября появился в саду Коммунаров с ножем в руках.

Он по очереди подходил к сидевшим на скамейках гражданам и ударял их по лицу. Подоспевшего милиционера осыпал градом ругательств и, в ответ на предложение последовать за ним в комиссариат, набросился на милиционера, пытаясь отнять револьвер.

Манукян приговорен к 2 годам лишения свободы.

Не менее «колоритным» оказался другой хулиган — Вартан Худовердов.

3 октября он появился в пьяном виде на улице Советской и Тургеневской ул. Было 4 часа дня. Из одного дома вышла К—ва. Худовердов набросился на нее, и когда она попыталась вырваться у него из рук, начал избивать ее.

Не помогло и появление милиционера. Собравшаяся толпа прохожих стала унимать хулигана. Худовердов бросился бежать по Тургеневской улице. Когда же толпа нагнала его, он разлегся на мостовой; размахивая руками и ногами, он никого не подпускал к себе.

Потребовался целый наряд милиции, чтобы схватить Худовердова и доставить в комиссариат.

Дежурная камера приговорила Вартана Худовердова к 1 г. и 6 мес. лишения свободы.

Таким же «стойким» оказался и третий хулиган — Карапет Каракозов. Пьяный, на Майданском мосту он пристал к прохожим. Милиционеру Каракозов также не подчинился.

Больших трудов стоило унять и доставить его в комиссариат.

Дежурная камера приговорила Каракозова к 1 году лишения свободы.

ВО ВЛАСТИ ХУЛИГАНОВ

На ул Давиташвили с 9 час. вечера власть переходит в руки хулиганов. С 11 час. и до самого утра — нецензурные песни, ругань, дикие выкрики... Милиционера почему-то не бывает видно.

Пора положить предел разнузданности шалопаев и кутил!

Тифлис, 8 октября

СОВЕЩАНИЕ ИНСТРУКТОРОВ С.-Х. КООПЕРАЦИИ

12 октября открывается закавказское совещание инструкторов сел.-хоз. кооперации.

Совещание созывается Сельскавшири по поручению центра сел. хоз. кооперации СССР «Союза-Союзов», представители которого выступят на совещании с основными докладами.

На совещание приглашены представители Сельскавшири, Грузавшири, союза сел.-хоз. кооперации Юго-Осетии, Кельбавшири, Бамбукавшири, Нахкейбавшири, союза сел.-хоз. кооперации Нагорного Карабаха, Айгюхкооп, Плодовинсоюза и Сырмаслоцентра Армении.

В порядке дня доклад о работе «Союза-Союзов»; доклады с мест, доклады о формах кооперативного строительства на ближайший период; о выборном активе и мерах его укрепления; о финансово - хозяйственном положении сел.-хоз. кооперации, мерах его укрепления и рационализация хозяйственной работы низовой сети; о методах работы и формах организации инструкторского аппарата; о строительстве хлопковой кооперации; о взаимоотношениях сел.-хоз. кооперации с системой сел. кредита; вопросы организационно - инструкторской работы в специальных областях и группа отдельных вопросов — о культурно просветительной и агрономической работе, о кооперировании бедноты, о работе среди молодежи, среди женщин и др.

ПО ГОРОДУ

◆◆ **ЦП союза горнорабочих Грузии** отправило телеграмму Закпрофсовету, в которой горячо приветствует 1 закавказский профсоюзный праздник.

◆◆ **Отчетная кампания** по Тифлисскому уезду начнется 15 октября.

◆◆ **Ремонт клуба им. Чодришвили.** Отдел благоустройства приступает к ремонту клуба им. Чодришвили.

◆◆ **Расширение Молоканской ул.** Президиум совета предложил отделу благоустройства расширить Молоканскую ул. Средства на работы уже отпущены.

◆◆ **Крестьянский комитет взаимопомощи.** Президиум совета утвердил смету расхода тифлисского крестьянского комитета взаимопомощи в сумме 1.220 руб.

◆◆ **Рабочие дома.** Президиум исполкома решил отпустить дополнительно 8.000 руб. на достройку рабочих домов на Авлабаре.

◆◆ **Общественные работы.** Президиум тифлисского совета отпустил отделу благоустройства 10.000 руб. на организацию общественных работ по ремонту улиц.

ПОГОДА

С начала октября в странах, лежащих на юг от ЗСФСР, наблюдалось сравнительно повышенное атмосферное давление. Это отразилось на температуре последних дней и в Тифлисе. Так, 2, 3, 4 и 5 октября температура была выше нормы на 3 гр.

4 и 5 октября Кавказ охватила область несколько пониженного давления, которая к 6-му началась заполняться. В странах, лежащих южнее ЗСФСР, продолжает держаться повышенное давление. Это вызвало повышение средних температур в Тифлисе с 6 по октября на 4,7 гр. (средняя температура 20 гр. норма 15,3 гр). 7-го октября повышение против нормы дошло до 6,9 гр. (средняя температура 22,1 гр. норма для этого числа 15,2 гр.). 8-го утром было 15,5 гр., днем — 28,7 гр. (норма для этого дня—14,9 гр.).

ВЧЕРА НА БИРЖЕ

Значительные биржевые обороты. Прошли крупные сделки на хлопковую вату, пшеничную муку и листовой табак. В междубиржевом опросе — яблоки и мелкий орех.

ЧТО СЛУЧИЛОСЬ ЗА ДЕНЬ

◆◆ **Убийство во время драки.** На Майдане во время драки С. Грикуров нанес ножом раны Алексею Елагову. По дороге в больницу раненый скончался. Грикуров задержан.

◆◆ **Под автомобилем.** На Советской ул. полуторазовой автомобиль ком. просвещения Грузии наехал на жителя сел. Кумси, Х. Меликова. Шофер Дмитрий Месхиев задержан. Пострадавшему оказана помощь.

◆◆ **Кража.** Неизвестные злоумышленники обокрали квартиру Гр. Цулукидзе, на ул. Коранова, № 1. Похищены домашние вещи на 600 руб.

Женский спорт. Бег. У финиша.

Шахматы

МАТЧ КАПАБЛАНКА—АЛЕХИН
БУЭНОС-АЙРЕС.

7-х. (Вактаг).

Одиннадцатая партия матча Алехин—Капабланка отложена после 41-го хода.

ШАХМАТНАЯ ХРОНИКА

✶✶ **Чемпионат железнодорожников.** 9 октября в 6½ час. вечера в клубе им. Орджоникидзе состоится открытие турнир - чемпионата железнодорожников Тифлиса; примут участие следующие игроки: Вейзер, Давыдов, Малущев, Шишов, Поташников, Тихонов, Макаров, Денисенко, Букашев, Понамарев, Семянишин, Пеньков, Стишков, Хоталашвили. Приглашен Агамалян, который примет участие вне конкурса.

Поранение на пр. Руставели

Вчера около 7 часов вечера на пр. Руставели, перед домом № 10, около входа в магазин управления боржомских минеральных вод рабочий арсенала Михаил Чернышев тяжело ранил свою жену Марию Чернышеву.

— Я вышла замуж за Чернышева 13 лет тому назад, — показывала вчера в больнице тяжело раненая Чернышева, — последние 8 лет Михаил начал пить; приблизительно с этого времени он начал ревновать меня. По следнее время между нами постоянно происходили неприятности, вследствие чего я вынуждена была разойтись с мужем и переехать с детьми к знакомым. Вчера, когда я пришла за вещами на прежнюю квартиру на Песковской, 75, муж, прирезновав меня к одному молодому человеку, погнался за мной с ножом, но меня спасли соседи. Вещи мне удалось перевезти к своим знакомым в Муштаидском пер. Сегодня после обеда свои вещи я отправила на Параллельную ул. где я снала комнату. Сама я поехала на трамвае. Напротив дома № 8, на пр. Руставели, меня настиг, повидимому, преследовавший меня муж и стал наносить ножом раны, пока прохожие не спасли меня.

Михаил Чернышев арестован на месте преступления.

Чернышева ранена в плечо в двух местах, в обе руки и голову.

Футбол

◆◆ **Тифлис — Поти.** Вчера в Тифлис прибыла футбольная команда потийского отделения об-ва «Динамо». 9 и 11 октября она выступит в товарищеских матчах с футбольными командами «А» и «Б» тифлисского «Динамо». 9-го потийцы играют с командой «Б» (бывш. ДТ ГПУ), а 11-го с «А» («Динамо I»). Матчи представят интересные т. к. потийская команда является одной из сильнейших в Грузии и довольно успешно провела ряд матчей с серьезными командами юга РСФСР. Кроме того, интерес этих матчей увеличивается еще тем, что первая встреча команд тифлисского и потийского «Динамо» окончилась фактически с «ничейным» результатом — 1:1 — т. к. второй матч тифлисцы пробили с пенальти. Гости играют в составе — Векуа, Асатиани, Дарчия, Курдгели, Харава, Лайтадзе, Гумиа, Гочилова, Куруа, Сиротинас и Микадзе. Тифлисцы выставляют свой основной состав. Нач. в 4 ч. дня.

Алло! говорит Тифлис

Тифлисская 4-клв. радиостанция передает на волне 870 метров.

9 ОКТЯБРЯ.

7 ч.—газета ЛКСМ «Большевистская Смена»; 7 ч. 10 м.—доклад «Союз рабочих и крестьянок»; 7 ч. 30 м. —доклад «Армия от февраля до октября»; 7 ч. 50 м.—доклад «Значение и сущность военного коммунизма»; 8 ч. 10 м.—доклад «25 октября 1917 г.»; 8 ч. 30 м.—информация закавказской центральной комиссии по проведению Октября в деревне (на тюрк. яз.); 8 ч. 40 м.—техническая консультация ОДР; 8 ч. 50 м.—информация Закгата; 9 ч. 10 м.—концерт.

10 ОКТЯБРЯ.

7 ч.—доклад «Значение и сущность НЭП»; 7 ч. 20 м.—доклад «Оценка февральской революции» (на осетинском яз.); 7 ч. 40 м.—доклад «Значение и сущность военного коммунизма» (на армянском яз.); 8 ч.—доклад «Международный империализм и Октябрьская революция»; 8 ч. 20 м. — доклад «Июльские дни 1917 г.»; 8 ч. 40 м.—информация закавказской центральной комиссии по проведению Октября в клубах; 9 ч.—концерт.

11 ОКТЯБРЯ.

7 час. — доклад «Брест-Литовский мир»; 7 ч. 20 м.—доклад «Международный империализм и Октябрьская революция» (на груз. яз.); 7 ч. 40 м.—[illegible] Октября [illegible] час.—[illegible] ЛЭП» (на арм. яз.); 8 ч. 20 м.—информация [illegible] комиссии [illegible] Октября; 8 ч. 40 м.—информация Закгата; 9 ч.—концерт.

12 ОКТЯБРЯ.

7 час. — доклад «Брест-Литовский мир» (на груз. яз.); 7 ч. 20 м.—доклад «Значение НЭП» (на рус. яз.); 7 час. 40 м.—информация закавказской центральной комиссии по проведению Октября: «Школа и Октябрь» (на груз. и рус. яз.); 8 ч.—доклад «Международный империализм и Октябрьская революция»; 8 ч. 20 м. — доклад «Национальный вопрос до и после Октября» (на тюрк. яз.); 8 час. 40 м.—информация Закгата; 9 час.—концерт.

Сослуживцы по Главсоцстраху ЗНКТ Алекпера Измайлова глубоко скорбят о постигшем его горе по случаю смерти супруги его

Татьяны Владимировны

ИЗМАЙЛОВОЙ,

последовавшей 8-го сего октября. 118

Татьяна Ивановна и Григорий Багданович Агасаровы извещают родных и знакомых о безвременной кончине дорогой и незабвенной дочери

Танички (Измайловой)

Вынос тела в понедельник, 10 октября, в 4 часа, из квартиры (Коммунальная, № 34), на Мусульманское кладбище. 135

Горем убитый Алекпер Измайлов извещает родных, знакомых и товарищей о безвременной кончине дорогой и незабвенной жены-друга

Татьяны Владимировны

ИЗМАЙЛОВОЙ

Вынос тела в понедельник, 10-го октября, в 4 часа дня, из квартиры, Коммунальная улица, № 34, на Мусульманское кладбище. 136

Горем убитые Григорий Малакиевич и Неличка Гачечиладзе, Тамара Александровна и Татьяна Борисовна Туношенские, Екатерина Васильевна, Владимир Александрович, Виктор Александрович Сизовы, Вера Александровна и Екатерина Николаевна Жук с глубоким прискорбием извещают родных, друзей и знакомых о скоропостижной смерти дорогой и незабвенной жены, мамочки, дочери, сестры, внучки и племянницы

Лидии Борисовны

Гачечиладзе,

последовавшей 8-го сентября после непродолжительной болезни.

128 Трибунальная ул. (бывш. Судебная), № 29.

АПОЛЛО АРФАСТО СОЛЕЯ ДАРБАЗИ

АМОК По роману С. ЦВЕЙГА. Постановка К. Марджанишвили. Оператор С. Забелаев. В гл. ролях — НАТА ВАЧНАДЗЕ, А. ИМЕДАШВИЛИ

Прим.: В виду успеха со вторника постановка продлена на 2-ую неделю.

Новость америк. произв. Первый раз в Тифлисе „ОТШЕЛЬНИК"

Анонс: скоро 2 боевика „ПОЭТ и ЦАРЬ" и „Предатель". 129

Новый Рабочий клуб (б. Грузинский) Ул. Коминтерна, № 5.

В воскресенье, 9 октября, перед закрытием летнего сезона прощальный большой вечер смеха. Последняя прощальная гастроль перед отъездом из Тифлиса

ГРОМОВА и МИЛИЧА

В постановке Ладо Кавсадзе — Предприимчивая парочка, муз. ком. в 1 д. Участвуют: БОЯРСКАЯ, Ладо КАВСАДЗЕ, РАТОВ. Цены обыкновенные. В залу КИНО. Духовой оркестр милиции. Начало в 8 ч. веч. 120 Правление.

Летний клуб Мадзитруда (б. «Эдем» Исмаилова) ул. Сталина, № 31.

Сегодня, 9-го октября, КОНЦЕРТ премьера моск. Большого театра знам. тенора

В. Я. ВИКТОРОВА

Начало в 9 ч. веч. Продажа билетов с 7 ч. веч. В случае ненастной погоды концерт не отменяется. 107

САД ДОМА КРАСНОЙ АРМИИ (Плех. пр., 73).

Воскресенье, 9 октября, БОЛЬШОЙ ВЕЧЕР-ГУЛЯНЬЕ. Театр. Прощальный КОНЦЕРТ художественной украинской капеллы КОБЗАРЕЙ (БАНДУРИСТОВ). Вечер украинской песни и музыки в 3 отд. по сов. новой прогр. Эстрада. КОНЦЕРТ—ВАЙС-КИНО музык. клоунов-сатир. народн. шутов. Кино.—„ЛЮБОВЬ ВТРОЕМ". Сад—Духовой оркестр под упр. ДОЛЕНКО. Начало в 7 ч. веч. В случае ненастной погоды вечер состоится. 108

АНОНС СКОРО

Непревзойденный по грандиозности постановки у нас кино-фильм

ПОЭТ. ЦАРЬ

„Поэт и Царь" демонстрируется с небывалым успехом одновременно в 68 кино-театрах РСФСР. 131

Производство „Межрабпом-Русь".

СО ВТОРНИКА, 11-ГО ОКТЯБРЯ, в КИНО-ТЕАТРАХ МИНЬОН - СОЛЕЙ - ПАЛАС

БОЕВИК

Человек из Ресторана

Постановка режиссера Я. А. ПРОТОЗАНОВА.

В главных ролях: заслуженный артист республики М. А. ЧЕХОВ и В. С. МАЛИНОВСКАЯ

Общественный просмотр картины состоится в понедельник, 10 октября в кинотеатре „Миньон". БИЛЕТЫ РАСПРЕДЕЛЕНЫ. 130

Отзыв о „Лосьон-мажик Пе-де-Валле"

Гр. Пе-де Валле, г. Одесса, ул. К. Маркса, № 6.

Мне 40 лет, а голова у меня почти вся седая. Я прочел в газете ваше об'явление и выписал 2 флакона Вашего „Лосьон-Мажик Пе-де-Валле" и на десятый день все мои друзья и знакомые были удивлены поразительным результатом действия Вашего „Лосьон-Мажик". Седые волосы приняли прекрасный цвет шатен, перхоть совершенно очистилась и мой самый жесткий волос стал мягким и пушистым. Я всем друзьям и знакомым рекомендую Ваш верный и прекрасный „Лосьон Мажик" и сейчас для них выписываю 13 флаконов. Еще раз сердечно благодарю Вас и желаю Вам полного успеха.

Завед почт.-тел. отд. Ханиш, Станислав. К. Д. Симонян.

Адрес: Косметическая Лаборатор. „Пе-де-Валле"—Одесса, ул. К. Маркса, № 6.

Высылается наложен. платежом.

ПРОДАЖА В МАГАЗИНАХ:

Грузгосмедторга, Красного Креста, Аптекоуправления и Зак. Т. П. О.

104 Цена фл. с акциз. 2 р. 65 коп.

ОБ'ЯВЛЯЕТСЯ КОНКУРС на должность районного санитарного врача в Гянджа.

Условия: 1) 3-хгодичный стаж санврача, 2) местожительство в Гянджа, 3) знание тюркского языка, 4) желательно знание условий работы на транспорте.

Оплата в зависимости от стажа до 250 руб. в месяц без командировочных.

Срок подачи до 25 октября 1 27 года.

Заявления адресовать: Тифлис, Вокзальная, 21, Управлению Здравоохранения Зкв ж. д. 132

Москва, 9, Тверская, 26/11. МУЗДЕПО. РОЯЛИ, ПИАНИНО, НОТЫ.

Допускается рассрочка. Балалайки, гитары, мандолины, граммофоны и проч. инструменты. Иллюстрир. прейскурант за 24 к. марками, вложенными в конверт. 101

Бывший мастер Павел Буре РЕМОНТ ЧАСОВ. Точный механ. А. Ахмедов. Работал в Москве и Ленинграде. Ул. Руставели, 26. 11-1

НУЖНА домашняя работница, умеющая хорошо готовить за одну. Рекоменд. необходима Ул. Амо (б. Ксенинская), 6, 2-й этаж, кв. доктора. 113

В семье учительницы на полный пансион примем ученики младш. возр. Узнать: Ул. Пурцеладзе (б. Колуб.), 16, кварт. Сафарова (вход с Базарной). 106

ПРОДАЕТСЯ Пианино Шредера хорош. тона и друг. дом. вещи. Вид. от 4 7 час. веч. Заведенский пер., № 3, кв. Слуцкого. 109

Семье инженера в Аллавердах нужна особа мм готовить с рекомендациями. Спуск Елбакидзе (б. Вельяминский), 5, кв. 3, Абамелик. 110

Люстра в 10 электр. лампочек, несгор. сундук. Ул. Давиташвили (б. Вознес. под'ем), 9, кв. 6, спрос. Пашу. 112

На полный пансион в семью педагога примут одного мальчика. Об усл. узнать от 5 до 8. Исполкомская (б. Солол.), № 12, кв. 4, Чернова. 115

Уроки кройки и шитья БОЛГАРСКОЙ запись от 4 до 6 продолжается. Прием заказ. Ул. Калинина (б. Николаев.), № 88. Вход с муз. учил. 122

„Немецкий базар" РУКОДЕЛИЙ Ул. Исполкомской (б. Солол.) и Мачабели (б. Сергеевск.), 2 Большой выбор рукод. принадлежн.: пяльцы, шерсть, шелк, гарус, бисер, модные отделки, кружева. 126

ГОСУДАРСТВЕННЫЙ АКАДЕМИЧЕСКИЙ ОПЕРНЫЙ ТЕАТР

Сезон 1927-1928 г.г.

В субботу 15 октября — открытие оперного сезона — В субботу 15 октября

СОСТАВ ТРУППЫ (по алфавиту):

Сопрано: Вах, Блаиман, Гильберт, Денелиан, Маркова, Красницкая, Нейман, Сливинская, меццо-сопрано Волчанецкая, Мачавили, Пантелеева, Ребезова, Хумарова.

Тенора: Аграновский, Кумсишвили, Кулагин, Круз, Молчанов, Фролов, Сванидзе.

Баритоны: Венадзе, Гарибов, Ивашвили, Карцивадзе, Курхули, Орлов, Хоперия.

Басы: Гаецкий, Демьяненко, Лубенцов, Месняев, Шарашидзе.

Дирижеры: Гл. дирижер и зав. худ. частью нар. артист И. П. Палиашвили. Дирижер А. Ш. Мелик-Пашаев.

Режиссеры: Гл. режиссер и постановщик Я. А. Гречнев. Режиссер-администратор А. А. Гурес.

Постановщики: А. В. Ахматели, К. А. Марджанишвили и А. Р. Цуцукава.

Гл. балетмейстер и постановщик ЛУКИН. Балетмейстер И. АРБАТОВ.

АНОНС В субботу 15 октября открытие оперного сезона АНОНС

В субботу, 15 октября	АБЕСАЛОМ и ЭТЕРИ	Среда, 19 окт.	САДКО
Воскресен. 16 октября	АИДА	Четверг, 20 окт.	ФАУСТ с вальпургиевой ночью
Вторник 18 октября	Евгений Онегин	АНОНС в пятницу 21 окт.	ЖИДОВКА

Билеты продаются ежедневно в Госопере от 11-ти до 3-х и от 6-ти час. веч. 128

ТИФЛИССКИЙ РАБОЧИЙ ТЕАТР ПОД РУКОВОДСТВОМ ВЛАДИМИРА ШВЕЙЦЕРА (ПЕССИМИСТА).

Сезон 1927-28 г.

Актеры: Е. Белецкая, Е. Галактионова, А. Кроткова, О. Даконская, Н. Лещинская, М. Литвинова, Е. Морозова, Е. Муратова, З. Нурова, Н. Огань-Догановская, Л. Орлова, Р. Орелкина, Т. Подкова, А. Семеновская, А. Скарнова, Н. Снежина, О. Яхимович, А. Аркадин, М. Берин, В. Васильев, А. Винторов, Н. Волковский, Г. Горелов, А. Глонти, В. Гранат, В. Ирлатов, Ю. Климов, Н. Колошенский, А. Линницкий, В. Любимов, А. Любош, В. Матов, Е. Марцевич, В. Отрадинский, И. Таланов, А. Хандамиров, Ю. Чарский.

Авторы: Всеволод Иванов, А. Бабель, К. Катаев, А. Грибоедов, Ал. Н. Толстой, А. Островский, Киршон и Успенский, М. Левидов, А. Файко, И. Тренев, С. Третьяков, Н. Гоголь, Биль-Белоцерковский.

Новые постановки: БРОНЕПОЕЗД, ЗАКАТ, РАССТРАТЧИК, ГОРЕ ОТ УМА, ВИНОГРАДНЫЙ СОК, БЕСПРИДАННИЦА, КОНСТАН. ТЕРЕХИН, ЗАГОВОР РАВНЫХ, ЧЕЛОВЕК С ПОРТФ.

Возобновления: ЛЮБОВЬ ЯРОВАЯ, РЫЧИ, КИТАЙ, РЕВИЗОР, ШТОРМ.

Режиссура постоянная: В. Татищев, Владим. Швейцер

Спектакль к 10-летию Октября

ШТУРМ ПЕРЕКОПА

(ГЕРОИЧЕСКАЯ ЭПОПЕЯ)

Отдельные постановки: К. Марджанов, Д. Гутман, В. Федоров, Л. Лукин, А. Любош. Художники: Вячеслав Иванов, Владимир Раберг. Музыка: С. Паиев (композитор), М. Феркельман (рояль). Административная часть: Ф. Александров—управляющ. театром, Ш. Джапаридзе зав. театром.

102 2—1

Лечхумский Уисполком об'являет, что ему нужны: опытный врач терапевт на должность здравинспектора—оклад 225 руб. в мес; 2 районных врача—оклады 170 и 150 руб.; 2 фельдшера по 60 и 50 р. Частная практика разрешается всем. За подробными сведениями обращаться в Наркомздрав. 121 Лечхумский Уисполком

ТОРГИ на продажу разного упаковочного материала (полосовое железо, проволока, планки, щитки) назначаются в Тифлисском окружном вещевом складе ККА (Навтлуг) на 13 октября с. г. в 10 час. 127 Торговая Комиссия

РОЯЛЬ продается фабр. Дернера. Гасаевский пер., № 9, верх. эт. Видеть от 3—9 ч. 331

КОМНАТА [illegible] этом. Дидубе, [illegible] д. 5. 103

ТИПОГРАФИЯ ГАЗЕТЫ «ЗАРЯ ВОСТОКА», УЛ. САШИ ЦУЛУКИДЗЕ, № 4.