Цена всюду—5 коп.

ЗАРЯ ВОСТОКА

ГОД ИЗДАНИЯ 7-й.

ОРГАН ЗАКАВКАЗСКОГО КРАЕВОГО КОМИТЕТА ВКП (б) и Центрального Исполн. Комитета Советов Рабочих, Крестьянских, Красноармейских и Матросских депутатов ЗСФСР

Butun elqalarin proletarlari, birlesin!
ՅԱՄԲՈՂՋԱԿԱՆ ԱՇԽԱՐՀԻ ԱՇԽԱՏԱՎՈՐՆԵՐ, ՄԻԱՑԵՔ ԴՈՒՔ!
Пролетарии всех стран, соединайтесь!

РЕДАКЦИЯ Тифлис, Руставели, 8

Телефоны редакции:

Телефонограммы	26-11	Экономический отд.	8-91
Редактор	9-06	Партийный отдел	8-04
Зав. редакцией	3-91	Рабочий отдел	8-04
Секретарь	9-10	Отдел Востока	9-10
Информация	9-10	Ночной выпуск	5-08

Отделения:
Москва — Мал. Ржевский пер, 6 Баку — проезд Кнунянца, 2; Батум—ул. III Интернационала, 36; Эривань — ул. Абовяна, 8; Сухум — ул. Октябрьской революции, 10
РУКОПИСИ НЕ ВОЗВРАЩАЮТСЯ

ГЛАВНАЯ КОНТОРА: Тифлис, пр. Руставели, 8. Телеграфный адрес—Тифлис ЗАРЯ

ПОДПИСНАЯ ПЛАТА на 1928 г. с доставкой и пересылкой

ОБЩАЯ (Для учр. и частн. гражд.)		ЛЬГОТНАЯ (Для рабочих и служащих)	
На 12 месяцев	— 13 р. 50 к.	На 12 месяцев	— 10 р. —
„ 6 „	— 7 р. —	„ 6 „	— 5 р. 50 к.
„ 3 „	— 3 р. 60 к.	„ 3 „	— 2 р 85 к.
„ 1 „	— 1 р. 25 к.	„ 1 „	— 1 р.—

За границу:

На 12 месяцев	— 15 дол.	На 3 месяца	— 4,5 дол.
„ 6 „	— 8 дол.	„ 1 „	— 1,5 дол.

ЗА ПЕРЕМЕНУ АДРЕСА—20 к.

С жалобами на недоставку газет в Тифлисе звонить по телефону 16-73

ТАРИФ НА ОБ'ЯВЛЕНИЯ
(За строку нонпарели)
Позади текста — 80 к., среди текста — 1 р. 60 к.
При многократном печатании — скидка по соглашению. Сверх тарифа взимается 10 проц. городского налога.
Об'явления принимаются: в глав. конторе (пр. Руставели, 8) с 9 до 5½ ч. дня; после чего взимается дополнительно 20 проц.
Подписка принимается — только с 1-го числа на полные месяцы. Заказы выполняются только по получении денег. Подписка в рассрочку или наложенным платежом не выполняется.

Телефоны гл. конторы:

Телефонограммы	26-11
Зав. издательством	25-31
Бухгалтерия	23-31
Отд. распространения	16-73
Экспедиция	16-73
Багажная экспедиция	18-46
Отдел об'явлений	2-11
Типография	1-06

№ 39 (1705) Тифлис. Четверг, 16 февраля, 1928 г. № 39 (1705)

Гордиев узел империализма

Средиземноморская проблема—одна из самых неразрешимых проблем современного империализма. В Средиземном море скрещиваются самые жизненные интересы крупнейших колониальных хищников. Здесь идет непрерывная борьба за гегемонию, ибо господство в средиземноморском бассейне определяет собою господство Англии и Франции в Европе и на Востоке вообще. С запада на восток от Гибралтара до Суэца проходит великий путь, соединяющий Англию с ее восточной колониальной державой. С севера на юг, по линии Тулон — Бизерта, пересекает этот путь морская дорога Франции, связывающая метрополию с ее африканскими владениями. Разрыв этих коммуникационных путей нанес бы смертельный удар как Франции, так и Англии и подорвал бы основу их империалистического господства. Поэтому охрана указанных путей является вопросом жизни или смерти для британского и французского империализма.

Борьба за господство на Средиземном море идет непрерывно, с течением времени принимая все более острые формы. Важнейшие проблемы, как, например, ограничение морских вооружений, сокращение подводного флота и друг., над которыми тщетно ломают голову буржуазные пацифисты всех стран, одним своим концом упираются в средиземноморскую проблему и становятся неразрешимыми в условиях капитализма, поскольку вся средиземноморская проблема в целом является одним из самых запутанных узлов империалистических противоречий.

Англия держит в Средиземном море крупнейший флот. С острова Мальты она грозит разорвать связь Франции с Северной Африкой. В свою очередь, Франция растит свой подводный флот, грозя парализовать движение британских дредноутов между Гибралтаром и Суэцом. Даже молодой итальянский империализм стремится закрепить за собой крайние командные высоты в Средиземном море в качестве предпосылки дальнейшей экспансии на Восток.

Разумеется, не в одних военных приготовлениях выражается бешеное соперничество империалистических держав в Средиземном море. Сложнейшие политические комбинации, то и дело возникающие в средиземноморском бассейне, отражают в разное время различное соотношение борющихся сил империализма. Борьба эта окрашивает все вопросы, связанные с Средиземным морем, пронизывает собой любую проблему.

Танжерский вопрос является одним из важных звеньев в общей цепи вопросов, в той или иной мере отражающих борьбу империалистов за гегемонию в средиземноморье. В Танжере сплетаются империалистические интересы Англии, Франции, Италии и Испании. Являясь весьма ценным для Великобритании стратегическим пунктом, Танжер издавна приковывает самое пристальное внимание Лондона, возбуждая опасения насчет возможности дальнейшего усиления Франции в районе танжерской зоны. В 1923 г. Франция сумела добиться утверждения своего влияния в Танжере, Правда, Англия добилась полной демилитаризации танжерской зоны, но она не смогла помешать Франции захватить в ней экономический и административный аппарат. Однако, чтобы не дать Франции окончательно утвердиться в Танжере, Англия поспешила воспользоваться притязаниями Испании и в 1926 г. сумела резко противопоставить империалистические интересы последней интересам французским.

Требования Испании сводятся к следующему: отмена поста международного администратора Танжера (француза) и назначение на его место испанского контролера; отмена права марокканского султана (франц. ставленника) назначать уполномоченного по управлению мусульманской и еврейской общинами Танжера; уничтожение «законодательного» собрания Танжера. Иными словами, Испания в замаскированной форме добивается установления своего протектората над Танжером.

Состоявшаяся ровно год тому назад в Париже франко-испанская конференция по танжерскому вопросу ни к чему не привела, благодаря проискам Англии, которая не могла допустить, чтобы Франция и Испания сговорились между собой с глазу на глаз по столь существенному для Англии вопросу. Английская дипломатия настаивала все время на созыве международной конференции, в которой должна была бы принять участие и Италия—рупор Англии в средиземноморских вопросах. Франция избегала этого и, судя по сегодняшним телеграммам, добилась соглашения с Испанией путем каких-то уступок (каких именно—мы еще не знаем). Если сообщение это получит официальное подтверждение, то, несомненно, франко - испанское соглашение будет означать победу французской дипломатии. Из двух точек зрения—английской, рассматривающей Танжер, как вопрос «международный», и французской, придающей Танжеру характер франко-испанского домашнего дела,—пока что восторжествовала последняя точка зрения.

Однако дипломатическая победа Франции отнюдь не означает ни смягчения средиземноморской проблемы, вообще, ни разрешения танжерского вопроса — в частности. Больше того, эта «победа», являющаяся лишь эпизодом в англо-французской империалистической борьбе, станет источником новых обострений, ибо британская дипломатия не сможет остаться равнодушной к случившемуся и примет контр-меры. Франко - испанское соглашение усилит еще больше существующие англо-французские антагонизмы и туже затянет средиземноморский гордиев узел империализма.

Вопросы финансирования народного хозяйства ЗСФСР

Народно - хозяйственная роль нашего бюджета обусловливает систему расходования получаемых доходов. Советский бюджет обслуживает не только потребительские нужды финансового хозяйства, но включает в себя также расходы производственного характера, дающие возможность общего регулирования народно-хозяйственной жизнью страны.

Весьма показательной в этом отношении является динамика нашего бюджета, которая может быть представлена в виде беспрерывного, относительного и абсолютного, возрастания расходов на финансирование народного хозяйства, в соответствии с чем увеличивается производительный характер расходной части бюджета.

Так, общая сумма вложений в народное хозяйство ЗСФСР как по союзному, так и по госбюджету ЗСФСР в 1924-25 г. составляла 11.860 тыс. руб., или 9,8 проц. всех территориальных расходов; увеличиваясь в дальнейшем, расходы эти в 1925-26 г. составили уже 16.054 тыс. руб., а в 1926-27 б. г. достигают 31.362 тыс. р. (в том числе 20.987 тыс. руб. по госбюджету ЗСФСР). Удельный вес этих расходов в последнем случае уже составляет 15,7 проц. В частности, в госбюджете ЗСФСР относительное значение расходов на финансирование народного хозяйства с 3,4 проц. возрастает до 24,5 проц.

Наиболее сильным темпом растут расходы по **финансированию промышленности**. Так, в 1924-25 г. на промышленность по союзному и госбюджету ЗСФСР получила 515 тыс. руб.; в 1925-26 б. г. соответствующая сумма увеличивается до 3.955 т. р. В 1926-27 б. г. размер капитальных вложений достигает 13.675 т. (по госбюджету ЗСФСР—12.675 т.). **Удельный вес финансирования промышленности** в общей сумме финансирования народного хозяйства ЗСФСР **в 1924-25 г. не превышал 4,5 проц.; в 1926-27 г.** процент этот **достигает 43,8.**

Столь доминирующее значение бюджета в деле индустриализации страны об'ясняется, главным образом, невозможностью только средствами промышленности осуществлять в необходимой мере рост промышленного строительства, т. к. размеры внутрипромышленного накопления пока еще сравнительно невелики. В 1926-27 г. закавказская промышленность получила от гос. бюджета ЗСФСР 1.375 тыс. руб., а дала за тот же период бюджету только 1.729 т. руб. Извлекая столь значительные средства из народного хозяйства и вливая их в бюджетном порядке на нужды промышленного развития, необходимо иметь в виду, что реальные результаты политики индустриализации могут быть достигнуты лишь при полной эффективности вложений государственных капиталов. Только при этом решающем условии возможно максимальное развертывание производительных сил страны.

При этом необходимо учесть, что развитие промышленности в дальнейшем приведет к усиленному росту неналоговых доходов в доходной части бюджета, что является целью установкой нашего бюджета.

Финансирование **сельского хозяйства** (без ирригации и мелиорации) по бюджету производится, главным образом, в виде долгосрочных и краткосрочных сумм через систему сельхоз. кредита. В 1924-25 г. наше сельское хозяйство по союзному и гос. бюджету ЗСФСР получило 790 тыс. руб.; в 1925-26 г. соответствующая сумма составляет 2.664 тыс. руб.; а в 1926-27 г.—3.002 тыс. руб. Таким образом, размер финансирования за указанный период увеличивается более чем в три раза. Но в то же время необходимо отметить, что ассигнование сельскому хозяйству значительно уступает по своему размеру и по темпу роста общей суммы динамике финансирования промышленности. Характерно, что сельское хозяйство несколько больше дает бюджету сравнительно с тем, что получает от бюджета по линии финансирования. Ряд неотложных нужд по интенсификации нашего сельского хозяйства и по поднятию урожайности вызывает в дальнейшем необходимость значительных ассигнований этой основной отрасли нашего народного хозяйства.

Расходы на ирригацию и мелиорацию в общей сумме финансирования занимают видное место. Так, на ирригацию и мелиорацию в 1924-25 г. было истрачено 3.416 тыс. руб. (28,8% общей суммы ассигнований); в 1925-26 г. эти расходы составили 6.766 тысяч руб., а в 1926-27 г.—8.625 тыс. руб.

Расходование столь значительных средств на водохозяйственные работы имеет целью, с одной стороны, увеличить размеры посевов технических культур, главным образом хлопчатника, а с другой стороны—расширить площадь орошаемых земель и смягчит аграрное перенаселение. В частности, необходимо отметить огромное санитарно - гигиеническое значение этих ассигнований в области оздоровления зараженных малярией районов.

По мере укрепления финансового положения потребительской **кооперации** общая сумма финансирования кооперации несколько снижается. В 1924-25 г. кооперация по бюджету получила 1.375 тыс. руб.; в 1925-26 г.—864 тыс. руб., а в 1926-27 г.—940 тыс. руб. Дальнейшее финансирование кооперации, согласно принятым решениям, будет производиться, главным образом, по линии сельско-хозяйственной и кустарно-промысловой кооперации.

Потребности страны **в области электрификации** находят соответствующее отражение в бюджете. Так, в 1926-27 б. г. на электрификацию было отпущено 2.200 тыс. руб. Сравнительно с ассигнованиями предыдущих лет финансирование электрификации несколько снижается, в виду окончания ранее начатых работ.

Таким образом, развитие народного хозяйства ЗСФСР за последние годы протекало под непосредственным воздействием бюджета. Путь, пройденный нами до настоящего времени, указывает на то, что бюджету ЗСФСР суждено иметь решающее значение в процессе дальнейшего экономического развития страны.

А. Г—ЛИ.

СОВЕТСКО-ЯПОНСКОЕ СБЛИЖЕНИЕ

Чжан Цзо-лин угрожает КВЖД

Советская нефть в Германии

ЛЕКЦИЯ ГОТО О СССР

ТОКИО, 14-II. (Закгат). Состоялось первое публичное выступление Гото, организованное японско-советским обществом и газетой «Токио Асахи». **Выступление это дало широкой публике повод устроить демонстрацию горячих симпатий к СССР. Билеты были расписаны в один день, зал оказался переполненным, не взирая на проливной дождь.** Прерываемый громовыми аплодисментами Гото описывал успехи новой экономической политики.

«Наибольшее впечатление, — сказал Гото, — **произвели на меня напряженные усилия вождей СССР, поглощенных реконструкцией народного хозяйства, а также глубоко заинтересована система управления страной, основанная на научных принципах».**

Далее Гото подчеркнул, что в интересах международного мира необходимо, чтобы СССР занял полноправное положение в семье народов, и **Япония особенно заинтересована в этом, ибо стремится к мирному развитию Дальнего Востока**

ПОДГОТОВКА К НАЛЕТУ НА КВЖД

ПЕКИН, 14-II. (Закгат). По поводу протеста Англии, Франции, Японии и Соединенных Штатов против аннулирования Чжан Цзо-лином приобретенных иностранцами прав долгосрочной аренды на земельные участки в районе Китайско-Восточной железной дороги **товарищ министра иностранных дел пекинского правительства У-Цзин заявил:**

«Мы желаем отобрать обратно Китайско-Восточную железную дорогу и потому хотим изменить земельные отношения в районе дороги. В аренде земельных участков в этом районе заинтересована только Япония, и **протест четырех держав об'ясняется всецело японским влиянием».**

ВАШИНГТОН ПРЕДПОЧИТАЕТ МОЛЧАТЬ

НЬЮ-ЙОРК, 14-II. (Закгат). По сообщениям из Вашингтона, **министр иностранных дел С.-А. С. Ш. не намерен отвечать на протест советского правительства по поводу выплаты компенсации Сергею Угету.**

АКЦ. О-ВО ДЕРОП

БЕРЛИН, 14-II. (Закгат). 9 февраля в Берлине состоялось учредительное собрание акционерного общества Дерон (германское общество распределения русских нефтяных продуктов).

Развал партии центра

БЕРЛИН, 14-II. (Закгат). Выступление лидера христианского союза горняков Имбуша с резкими нападками на руководство партии центра вызвало ответное выступление **Вирта.**

Вирт упрекает Имбуша в стремлении подчинить партию центра узким задачам профсоюзов и констатирует, что Имбуш постепенно склоняется к взглядам экономического социализма.

По мнению Вирта, перед Имбушем должен встать вопрос — можно ли защищать интересы рабочих при отсутствии единства профсоюзов. В итоге Вирт приходит к выводу: последний пленум партии центра показал, что (искажено) стремится порвать изнутри связующие партию политические и иные узы. **Сомнительно, долго ли эти узы выдержат.**

Франко-испанское соглашение о Танжере

ПАРИЖ, 14-II. (Закгат). По сообщению газет, между Францией и Испанией выработано соглашение по всем спорным вопросам о Танжере, за исключением вопроса о сроке действия соглашения. Франция пошла навстречу Испании о вопросе о реформе муниципального режима в Танжере. Газеты считают, что соглашение приемлемо для Англии и Италии.

Примечание: Танжер об'явлен международной нейтральной зоной, находящейся под суверенитетом султана Марокко и под международным покровительством. Стратегическое и торговое значение Танжера, лежащего у Гибралтарского пролива, обусловливает постоянное соперничество государств в вопросах управления Танжером. В частности, Испания в переговорах с Францией выставила требование признания протектората Испании над Танжером. Однако, из сообщения видно, что эта цель Испанией не достигнута.

Арест профсоюзного работника

ВЕНА, 14-II. (Закгат). По сообщению из Юго-Славии, в Словении арестован по обвинению в коммунистической пропаганде советник муниципалитета, видный работник независимых профсоюзов Дюр.

Волнения на Крите

ВЕНА, 14-II. (Закгат). По полученным из Греции сведениям, на острове Крите возникли серьезные волнения, сопровождающиеся одновременно волнениями среди афинского гарнизона. Волнения на Крите вылились в форму вооруженного выступления критского крестьянства, выдвинувшего требования об отмене ряда податей, освобождении арестованных за неуплату податей и о дешевом кредите.

По некоторым сведениям, во главе этого крестьянского движения стоит Кундурас, бывший министр юстиции кабинета Пангалоса. Сам Пангалос находится в заключении на о. Крите. После возникновения волнений греческое правительство перевезло Пангалоса на другой остров.

Аресты в Мемеле

КОВНО, 14-II. (Закгат). В Мемеле арестовано 20 чел. по обвинению в устройстве дискуссии на коммунистические темы. При обыске у арестованных якобы найдена коммунистическая литература. **Арестованным грозит военно-полевой суд.**

Прения по тронной речи в палате общин

Саклатвала разоблачает политику Англии на Востоке

Компартия выставляет 9 кандидатов в парламент

Движение против „мира в промышленности" растет

РЕЧЬ КЛАЙНСА

ЛОНДОН, 14-II. (Закгат). Во время продолжения прений в палате общин по тронной речи короля депутат рабочей партии **Клайнс** заявил, что правительство Болдуина бесстыдно пренебрегало своим обещанием перед выборами 1924 года разрешить вопрос о безработице, если оно вернется к власти.

«Линия правительства, — продолжал Клайнс, — **заключается в том, чтобы скрыться от обвинительного акта за ширмой словесных жупелов, вроде «налог на капитал, сверхналог, социализм и пр».**

РЕЧЬ САКЛАТВАЛЫ

ЛОНДОН, 14-II. (Закгат). Коммунистический депутат английского парламента **Саклатвала,** выступая в прениях по тронной речи короля, критиковал политику правительства по отношению к восточным странам, в частности к Персии.

«Английское министерство иностранных дел, — заявил Саклатвала, — **преследуя насильственную и принудительную политику по отношению к Персии, чрезвычайно озабочено тем, чтобы найти подходящее лицо, находящееся в открытой вражде с персидским правительством, дабы сделать его чем-то вроде вождя с независимой властью на определенной территории, находящейся в более или менее близком соседстве с нефтяными залежами по другую сторону персидской границы» (имеется в виду Моссул).**

ПОПРАВКА ЛИБЕРАЛОВ ОТВЕРГНУТА

ЛОНДОН, 14-II. (Закгат). **Палата общин большинством 306 голосов против 140 отвергла поправку либеральной партии к ответу на тронную речь короля.**

Поправка либеральной партии содержит критику правительства за то, что оно не обеспечило работой безработных путем развития национальных ресурсов и организаций общественных работ.

КАНДИДАТЫ КОМПАРТИИ В ПАРЛАМЕНТ.

ЛОНДОН. 14-II. (Закгат). Английская компартия опубликовала сообщение о том, что **в качестве кандидатов на предстоящие парламентские выборы выдвигаются 9 членов партии, в том числе Мерфи и Саклатвала.** Кандидатуры пяти товарищей выдвигаются **теми местными организациями рабочей партии, которые были исключены из рабочей партии** за такие выполнить постановление ливерпульского с'езда рабочей партии об исключении коммунистов.

КОНФЕРЕНЦИИ НЕЗАВИСИМОЙ РАБОЧЕЙ ПАРТИИ

ЛОНДОН. 14-II. (Закгат). В различных округах Англии происходят окружные конференции независимой рабочей партии. Состоялись уже конференции в Шотландии, Уэльсе, Лондоне, Ланкашире и Иоркшире.

Одним из главных вопросов, обсуждающихся на конференциях, является вопрос о мире в промышленности. **На шотландской, уэльской и лондонской конференциях приняты резолюции против промышленного мира.** Резолюция, принятая конференцией Лондонского округа, гласит, что партия **«с чрезвычайными опасениями смотрит на позицию, занятую многими лидерами профессионального движения в вопросе о промышленном мире».**

На лондонской конференции обсуждался также вопрос о разоружении. По этому вопросу принята резолюция, **приветствующая советское правительство за его выступление с конкретными предложениями о всеобщем разоружении и призывающая английское правительство поддержать эти переговоры.**

КУК О ПОЛОЖЕНИИ ГОРНЯКОВ

ЛОНДОН, 14-II. (Закгат). В беседе с сотрудником «Сэндей Уоркер» Кук заявил, что следует созвать чрезвычайную об'единенную конференцию конгресса тред-юнионов и рабочей партии для обсуждения вопроса о положении горняков. Кук указывал на бедственное положение горняков **не только в Англии, но также во Франции, Германии, Бельгии и Соединенных Штатах** и заявил, **что нужно было бы об'явить международную забастовку горняков, чтобы добиться семичасового рабочего дня в шахтах.**

Особое внимание заслуживает положение в Ноттингамшире, где шахтовладельцы закрыли шахты и согласны открыть их лишь при условии сокращения заработной платы. При этом Кук подчеркнул, что **письмо Альфреда Монда относительно промышленного мира подписано также несколькими шахтовладельцами Ноттингамшира.**

Смерть Асквита

ЛОНДОН, 14-II. (Закгат). **Умер лорд Оксфорд-Асквит, один из крупнейших политических деятелей Англии, бывший вождь либеральной партии.**

Херберт Генри, лорд Оксфордский и Асквит был одним из крупнейших политических деятелей Англии. Он родился в 1852 г. в небогатой семье, окончил Оксфордский университет, где выдвинулся, как блестящий оратор университетского политического клуба. Это дало ему возможность стать адвокатом. Особенную известность он получил после громкого политического процесса ирландских националистов в 1888 г.

Членом парламента он стал в 1886 г. В 1892 г. Гладстон предложил ему пост министра внутренних дел. В это время Асквит уже был видным деятелем либеральной партии. После Гладстона он стал самым популярным лидером либералов. Когда вспыхнула англо-бурская война, он вместе с Греем и Холденом встал на ее защиту и образовал группу либералов-империалистов. В 1905 году либералы победили на выборах в парламент и Асквит получил портфель министра финансов в кабинете Кемпбелль-Баннермана. Через два года он стал премьером и был им в течение 8 лет. Главной силой в его кабинете был Ллойд-Джордж, с которым у него тогда же начались разногласия. В дальнейшем Асквит постепенно отходит от традиций Гладстона вправо.

В начале войны он был пламенным сторонником участия Англии в ней и защитником пацифо-демократических лозунгов, под которыми она велась. Однако, его нерешительность сослужила ему плохую службу и в мае 1915 года он вынужден был образовать коалиционный кабинет, а в 1916 г.—уступить место Ллойд - Джорджу. С этих пор звезда его померкла. В 1918 г. он даже не был переизбран в парламент. В 1925 году он был пожалован титулом лорда и вступил в палату лордов, хотя еще в 1916 году с негодованием отказался от этой почести. В последние годы Асквит состоял одним из директоров компании «для развития Судана», ради которой страна эта была захвачена англичанами. В это время он уже отошел от партии либералов, лидером которой остался Ллойд - Джордж.

Пленум Исполкома Коминтерна

ПРЕНИЯ ПО ДОКЛАДУ Т. БУХАРИНА.

МОСКВА, 15-II (Закгат). На IX пленуме Исполкома Коминтерна закончились прения по докладу т. **Бухарина** «об оппозиции в ВКП (б) и в Коминтерне». В прениях выступали многочисленные делегаты. Пленум затем перешел к обсуждению второго пункта порядка дня «о профсоюзном вопросе». Докладчиком по этому вопросу выступил т. **Эмбер Дро.**

ТЕЛЕГРАММА ЦК КП (б)У.

МОСКВА. 15-II. (Закгат). Пленумом получена телеграмма от ЦК КП (б) У, в которой выражается уверенность, что «все братские компартии и весь Коммунистический интернационал дадут решительный отпор клеветнорному влиянию контрреволюционного международного троцкизма и наметят правильные линии дальнейшей борьбы братских компартий Китая, Англии, Франции и колониальных стран».

Культшефство над Красной армией

МОСКВА, 15-II. (Закгат). Для проведения итогов пятилетней работы по культшефству состоялось в Доме ученых торжественное заседание ЦК союза работпрос, ЦБ секции научных работников, представителей ПУР, президиума московского губпроса и московского гарнизона. Председатель Цекпроса тов. **Коростелев** наметил задачи шефства на ближайший период. Т. **Кучинский** сделал доклад о шефской работе за пять лет. Были заслушаны доклады т. **Родионова** о политико-просветительной работе в Красной армии и о задачах шефства и доклад члена ЦБ секции научных работников т. **Лапирова - Скобло** об участии научных работников в шефской работе. Представитель Губпроса т. **Шилов** сообщил, что к юбилею Красной армии приурочено в Москве открытие красноармейского университета.

В заключение было единогласно принято обращение к красноармейцам, краснофлотцам, командирам и политработникам Красной армии.

В обращении Цекпрос от лица многотысячной массы просвещенцев шлет Красной армии и флоту горячий товарищеский привет.

«В торжественный день десятилетия Красной армии, — говорится в обращении ЦК союза, — от имени всей массы просвещенцев заверяет красную армию, что просвещенцы СССР помнят завет Ленина беречь Красную армию, как зеницу ока, и свой долг перед ней выполнят. Привет организатору и вождю Красной армии — ВКП (б) и ее ЦК. Привет руководителю Красной армии РВС и ее первому бойцу т. Ворошилову!».

Ассигнования на контрактацию

МОСКВА, 15-II. (Закгат). СТО, заслушав доклад т. Хинчука о плане контракции технических культур в текущем году, признал необходимым авансирование посевов хлопка на единицу измерения производить в прошлогодних размерах. СТО установил ориентировочно для текущего года следующие размеры авансов: для контрактации кукурузы 520.000 руб., для контрактации сахарной свеклы — 14.260.000 руб., для контрактации клещевины — 924.000 р., для контрактации шерсти — 6.500.000 руб., контрактации кенафа —один мил. руб., для контрактации каракуля—2.100.000 руб., шелковичных коконов — 2 мил. руб. и т. д.

МОСКВА, 15-II. (Закгат). Наркомторг СССР наметил под контрактацию льна по СССР в 1928 году площадь в 200.000 гектаров. Главная часть площади приходится на Тверскую и Смоленскую губернии и Северо-Западную область. На производство контрактации отпускается целевой кредит в 400.000 руб.

ПРОЛЕТАРСКАЯ БОРЬБА ЗА РУБЕЖОМ

Волнения батраков во Франции

В Чехо-Словакии бастует 30.000 горняков

ОТХОДЯТ ОТ РЕФОРМИСТОВ

ПАРИЖ, 14-II. (Закгат) В Париже состоялся с'езд профсоюзов государственных служащих и рабочих, отказавшихся примкнуть к реформистской всеобщей федерации труда. **Постановлением с'езда создана автономная федерация профсоюзов государственных служащих и рабочих, об'единяющая 40.000 членов профсоюзов.**

ФРАНЦУЗСКИЕ БАТРАКИ СТРОЯТ БАРРИКАДЫ

ПАРИЖ, 14-II. (Закгат). По сообщению «Тан», забастовка батраков в Ривсальте (департамент Восточных Пиренеев), длящаяся месяц, перешла в острую фазу. **Бастующие воздвигали у городских ворот баррикады, не пропуская владельцев и нанятых ими штрейкбрехеров на поля. На улицах города состоялись демонстрации бастующих с пением «Интернационала». Жандармерия не в силах справиться с бастующими. В Ривсальт высылается рота сенегальцев»**

РАБОЧАЯ БОРЬБА В РУМЫНИИ

ВЕНА, 14-II. (Закгат). Независимые румынские профсоюзы начали усиленную кампанию против безработицы и за амнистию политических заключенных. В Кронштадте, Араде и ряде других городов состоялись массовые собрания рабочих, на которых выносились резолюции протеста против безработицы и против правительственного террора.

ДЕМОНСТРАЦИЯ БЕЗРАБОТНЫХ В ФИЛАДЕЛЬФИИ

НЬЮ-ЙОРК, 14-II. (Закгат). В Филадельфии состоялась организованная американской компартией демонстрация безработных. **Демонстрация рассеяна полицией, арестовавшей 12 участников демонстрации.**

ЗАБАСТОВКА ГОРНЯКОВ В БОГЕМИИ

ПРАГА, 14-II. (Закгат). Забастовка 30.000 горняков продолжается без перемен. Значительное усиление состава жандармерии в районе стачки вызвало возбуждение бастующих, образцовую дисциплину которых подчеркивает даже буржуазная печать. Некоторые угольные копи заняты жандармерией. Цензура не пропускает ни одного воззвания горнорабочих, в которых горняки призывают железнодорожников отказаться от перевозки угля, добытого штрейкбрехерами.

Центральный комитет чехо-словацкой компартии выпустил воззвание, в котором указывает, что забастовка горняков является не только борьбой за повышение заработной платы, но и борьбой в защиту восьмичасового рабочего дня, и призывает всех рабочих Чехо-Словакии заявить о своей солидарности с бастующими горнорабочими. **Орган чехо-словацкой компартии «Руде Право» конфискован за статьи, посвященные забастовке горняков.**

В АНГЛИИ БАСТУЕТ 6.000 ГОРНОРАБОЧИХ.

ЛОНДОН, 14-II (Закгат). Горнорабочие угольных предприятий в Уитберне и Хартоне (Дерген) забастовали в знак солидарности с горнорабочими Болдовских копей, локаутированных администрацией. Администрация заявила о своем согласии возобновить работу в копях при условии заключения индивидуальных договоров. В Дергеме бастуют и локаутировано более 6.000 горнорабочих.

Борьба в Китае

ЧАН КАЙ-ШИ СОВЕЩАЕТСЯ

ТОКИО, 14-II. (Закгат). По сообщению печати, Чан Кай-ши выехал в Кайфын для совещания с Фын Юй-сяном и представителями Ен Си-шана.

ЛИ ТИ-СИН О ГОМИНДАНЕ

ШАНХАЙ, 14-II. (Закгат). Кантонский диктатор Ли Ти-син, говоря о положении внутри гоминдана, заявил, что **гоминдан в настоящее время разделен на мелкие группировки и что каждая группировка в своей борьбе руководствуется только собственными интересами.** Ли Ти-син добавил, что «не верит в возможность об'единения всех групп гоминдана в единую организацию».

Перестрелка на польско-литовской границе

КОВНО, 14-II. (Закгат). На польско-литовской демаркационной линии произошла перестрелка между польскими и литовскими пограничными солдатами в связи с переходом двумя жителями оккупированной Польши литовской территории в сопровождении пяти польских солдат демаркационной линии, якобы с намерением забрать несколько срубленных на литовской стороне деревьев.

Кровавое столкновение в Лодзи

ВАРШАВА. 14-II. (Закгат). На митинге ППС в Лодзи произошло столкновение между пепеэсовскими друживниками и рабочими, выражавшими сочувствие коммунистам. В результате столкновения несколько человек ранено.

Староста Надворны (Галиция) **предписал местным школьным властям, учителям и чиновникам поддерживать предвыборный блок сотрудничества с правительством.**

Преследование коммунистов

ПАРИЖ, 14-II. (Закгат). По сообщению «Юманите», коммунистический **депутат Юбер** и секретарь районной организации французской компартии в Страсбурге **Берон** привлекаются к суду в связи с демонстрацией во время пребывания Пуанкаре в Страсбурге. **Юбер и Берон обвиняются в призыве к беспорядкам и оскорблениям премьера.**

В ПОСЛЕДНИЙ ЧАС

ПРАВИТЕЛЬСТВЕННАЯ КОАЛИЦИЯ ГЕРМАНИИ ПЕРЕД РАСПАДОМ.

БЕРЛИН. 16-II. (Закгат). Межфракционный комитет правительственных партий констатировал, что переговоры в компромиссном регулировании вопроса о школьном законе оказались безуспешными. Политические последствия создавшегося положения служат предметом переговоров между членами правительства и лидерами правительственных партий.

БЕРЛИН. 16-II. (Закгат). 1 февраля вечером были опубликованы два сообщения, из которых явствует, что правительственный кризис вступает в решающую фазу. В официозном сообщении говорится, что постановление межфракционного комитета правительственных партий по вопросу о школьном законе будет принято им 15 февраля. Далее сообщается, что канцлер Маркс сделал Гинденбургу доклад о создавшемся положении. Сообщение, опубликованное партией центра, попрежнему оценивает положение скептически. Если соглашения по вопросу о школьном законе окажется невозможным достигнуть—говорится в сообщении—то коалиция будет считаться распавшейся. В этом случае представляется неизбежным назначение новых выборов в непродолжительном времени.

ПОД ЛОЗУНГОМ БОЕВОГО ЕДИНЕНИЯ РАБОЧИХ.

БЕРЛИН. 16-II. (Закгат). В связи с угрозой локаута металлопромышленности министр труда Браун назначил на 17 февраля новое примирительное разбирательство. Компартия призывает организовать 20 февраля повсеместно массовые собрания и демонстрации под лозунгом боевого единения рабочих основных отраслей промышленности. ЦК красного союза фронтовиков предлагает всем своим членам последовать примеру некоторых местных организаций союза, которые отчисляют в помощь локаутированным часовую заработную плату.

КРАСНЫЕ ФРОНТОВИКИ ПРАЗДНУЮТ 10-ЛЕТИЕ РККА

БЕРЛИН, 16-II. (Закгат). В связи с десятилетием существования Красной армии, во всех местных организациях красного союза фронтовиков были проведены вечера докладов о десятилетии Красной армии и о красном союзе фронтовиков.

ФОРД ЗА ПРИЗНАНИЕ СССР

ЛОНДОН, 16-II. (Закгат). Одно из американских агентств опубликовало беседу с Фордом. Форд настаивает на признании СССР и предсказывает, что Советский Союз превратится в один из величайших рынков мира.

СКАНДАЛЬНОЕ ЗАСЕДАНИЕ РУМЫНСКОГО ПАРЛАМЕНТА

ВЕНА 16-II. (Закгат). Во вторник в румынском парламенте произошло бурное столкновение между правительственной партией (либерами) и оппозицией. Поводом к столкновению послужило исключение на 30 заседаний одного из лидеров национально - крестьянской партии Вайда-Воевода на заседании парламента 10 февраля. Когда парламент подтвердил постановление об исключении Вайда-Воевода, депутаты национально - крестьянской партии разбили урну, в которую собираются записки при закрытой подаче голосов, и ринулись к скамьям либералов и к ложе правительства. Заседание было закрыто среди необычайного шума. Национально - крестьянская партия постановила бойкотировать парламент в течение срока исключения Вайда-Воевода.

ПРОЦЕСС МАРКОВИЧА

ВЕНА, 16-II. (Закгат). По сообщениям из Белграда, на процессе Марковича вчера был закончен допрос подсудимых. Находящиеся в числе подсудимых молодые рабочие, из которых семеро — несовершеннолетние подростки, заявили, что принадлежат к юго-славскому комсомолу. Маркович ответил отрицательно на вопрос, является ли он членом ЦК компартии Юго-Славии, и заявил, что в своем последнем слове он подробно охарактеризует свою политическую позицию. Секретарь совета независимых профсоюзов Стефанович заявил, что охранка припутала его и процессу Марковича исключительно с целью загнать независимые профсоюзы в подполье. Стефанович заявил, что он по убеждению коммунист, но не принадлежит к компартии Юго-Славии. Прокурор в обвинительной речи заявил, что коммунисты стремятся создать федеративную советскую республику на Балканах и организуют якобы террористические покушения против видных государственных деятелей Юго-Славии. Для всех подсудимых прокурор требовал смертной казни или «при смягчающих обстоятельствах» тюремного заключения на 20 лет.

ВОЕННОЕ ПОЛОЖЕНИЕ В ГРЕЦИИ

ВЕНА, 16-II. (Закгат). По сообщениям из Афин, греческое правительство об'явило военное положение, ссылаясь на «опасность восстания». Приняты чрезвычайно суровые полицейские меры. На остров Крит, где революционное движение особенно разрастается, отправлены новые войска.

АННУЛИРОВАННЫЕ СПИСКИ

ВАРШАВА, 16-II. (Закгат). Окружная избирательная комиссия в Белостоке аннулировала список сторонников белорусской громады и список рабоче-крестьянского единства

ДВИЖЕНИЕ ПОЕЗДОВ В РОСТОВЕ ВОЗОБНОВЛЕНО.

**РОСТОВ НА ДОНУ 16-II. (Закгат). Территория Привокзальной площади освободилась от воды. Темерничка вошла в берега, хотя уровень воды незначительно выше норм

5-й Закавказский с'езд Комсомола

Постановлением президиума Закрайкома ВЛКСМ созыв очередного 5-го Закавказского с'езда Комсомола назначен НА 8 АПРЕЛЯ 1928 ГОДА В ГОР. БАКУ.

ПОРЯДОК ДНЯ:

1. Политический доклад (докл. т. М. Орахелашвили).
2. Отчет Закрайкома ВЛКСМ (докл. т. Рахманов).
3. О задачах комсомола в области экономическо - образовательной работы (докл. т. Егоров).
4. О работе среди детей (докл. т. т. Гумедин и Фролов).
5. Выборы ЗКК ВЛКСМ и ревизионной комиссии.

Норма представительства: от 400 действительных членов ЛКСМ один делегат с решающим голосом. О норме делегатов с совещательными голосами будет сообщено особо.

Секретарь ЗКК ВЛКСМ РАХМАНОВ.

Первые итоги хлебозаготовительной кампании и задачи партии

ПЕРЕДОВАЯ «ПРАВДЫ».—МОСКВА, 15-II.

Месяца полтора тому назад мы имели серьезные затруднения в хлебозаготовках. Если к январю 1927 г. мы успели заготовить 428 милл. пуд. зерновых хлебов, то к январю 1928 г. заготовки зерновых хлебов едва достигали 300 милл. пуд. Мы имели, стало быть, к январю 1928 г. нехватку, в сравнении с январем 1927 г., в 128 милл. пуд. Эта нехватка составляла примерное цифровое выражение затруднений в хлебозаготовках.

Из ряда причин, определивших затруднения в хлебозаготовках, следует отметить следующие:

Выросла и разбогатела деревня. Вырос и разбогател, прежде всего, кулак. Три года урожая не прошли даром. Увеличение доходов крестьянства от незерновых сельско-хозяйственных культур, животноводства и отхожих промыслов, при относительном отставании предложения промтоваров, дало возможность крестьянству вообще, и кулаку в особенности, удержать у себя хлебные продукты, чтобы поднять на них цены. Правда, кулак не есть основной держатель хлебных продуктов, но он является хозяйственным авторитетом в деревне, у него есть смычка с городским спекулянтом, дающим за хлеб дороже, и он имеет возможность вести за собой середняка в вопросе о повышении цен на хлеб и в вопросе о срыве советской политики цен, поскольку он не встречает противодействия со стороны наших заготовительных организаций.

Далее. Наши заготовительные организации оказались не на высоте своего призвания. Злоупотребляя бонификацией и всякого рода «законными» накидками на цены, наши заготовительные организации, вместо того, чтобы обуздать спекуляцию, повели бешеную конкуренцию между собою, подрывая единый фронт заготовителей, вздували цены на хлеб и невольно помогали спекулянтам и кулакам срывать советскую политику цен, ухудшать рынок и спихать заготовки. Правда, партия могла бы положить конец этим недочетам, вмешавшись в дело. Но она, упоенная успехами прошлогодних заготовок и отвлеченная дискуссией, прошла мимо этих недочетов в расчете, что самотек покроет все недочеты. Более того, целый ряд парторганизаций отнесся к делу заготовок формально, как к чуждому им делу, забывая, что ответственность перед рабочим классом за недостатки в заготовках, как и недостатки в работе всех и всяких хозяйственных и кооперативных организаций, лежится прежде всего на партии.

Дальше. Линия нашей партии в деревне в целом ряде районов оказалась [illegible] на бедноту, устроивши прочный союз с середняком, на минуты не прекращай борьбы с кулаком» проводился нередко неправильно. Если парторганизации научились устраивать союз с середняком, что является громадным завоеванием партии, то они далеко не везде еще наладили работу с беднотой. Что касается борьбы с кулачеством и кулацкой опасностью, то в этой области нашими парторганизациями далеко еще не сделано все то, что они должны были бы сделать. Этим, между прочим, объясняется тот факт, что в наших организациях, как партийных так и иных, народились за последнее время известные, чуждые партии элементы, не видящие классов в деревне, не понимающие основы нашей классовой политики и пытающиеся вести работу таким образом, чтобы никого не обидеть в деревне, жить в мире с кулаком и вообще сохранить популярность среди «всех слоев» в деревне. Понятно, что наличие таких «коммунистов» в деревне не могло послужить к улучшению нашей работы в деревне, ограничению эксплоататорских наклонностей кулачества и сплочению бедноты вокруг партии.

Все это, соединенное с такими ошибками в нашей работе, как запоздалый подвоз промтоваров в деревню, недостаточность с.-х. налога, не умение извлечь денежные излишки из деревни и т. п., создало условия, приведшие к затруднениям в хлебозаготовках.

Чтобы ликвидировать затруднения, надо было, прежде всего, поднять на ноги партийные организации, указавши им, что дело заготовок является делом всей партии. Надо было, во-вторых, обуздать спекуляцию и оздоровить рынок путем удара по спекулянту и спекулянтским элементам кулачества, используя для этого советские законы против спекуляции с товарами массового потребления (ст. 107 уголовного кодекса и др.). Надо было, в-третьих, извлечь из деревни денежные излишки, используя для этого законы о самообложении, крестьянском займе и борьбе с самогоном. Надо было, в-четвертых, поставить под контроль парторганизаций наши заготовительные организации, заставив их прекратить взаимную конкуренцию и обязав проводить советскую политику цен. Надо было, наконец, покончить с искривлением партлинии в практической работе в деревне, сделав ударение на задаче борьбы с кулацкой опасностью и обязав наши парторганизации «развязать дальше наступление на кулачество» (см. резолюцию XV с'езда партии о «работе в деревне»).

Партия так именно и поступила, дав соответственные директивы организациям и мобилизовав для этого партийные силы. Разговоры о том, что мы обходимся нэп и вводим продразверстку, раскулачивание и т. д., являются контр-революционной болтовней, против которой необходима решительная борьба. Нэп есть основа нашей экономической политики и остается таковой на длительный исторический период. Нэп означает товарооборот и допущение капитализма при условии, что государство оставляет за собой право и возможность регулировать торговлю с точки зрения диктатуры пролетариата. Без этого нэп означал бы простое восстановление капитализма, что не хотят понять контр-революционные болтуны, толкующие об отмене нэпа.

Теперь мы можем с полным основанием констатировать, что принятые мероприятия и развернувшаяся хлебозаготовительная кампания уже увенчались первой решительной победой партии. Поднялся темп заготовок решительно повсеместно. Заготовки в январе превысили декабрьские заготовки вдвое. Темп заготовок за февраль дает [illegible] заготовительная кампания дала проверку всем нашим организациям как партийным, так и советским и кооперативным обветчив им очищение от переродившихся элементов и выдвинув вверх новых революционных работников. Выявляются недостатки в работе заготовительной кампании и пути их исправления. Улучшается и оживляется партработа в деревне и ликвидируется искривление партийной линии. Ослабляется влияние кулака в деревне, оживляется работа среди бедноты, укрепляется советская общественность в деревне и повышается авторитет советской власти в рядах основных масс крестьянства, в том числе в рядах середняков.

Однако, наряду с указанными выше успехами в практике осуществления директив партии, имеется целый ряд таких искажений и перегибов, которые могут, если не будут ликвидированы, создать новые затруднения. К таким искажениям и перегибам относятся попытки в некоторых отдельных районах перейти к непосредственному товарообмену, принудительному размещению займа укрепления крестьянского хозяйства, организации суррогатов заградительных отрядов, злоупотребления арестами с незаконной конфискацией излишков хлеба и т. д.

Из опыта хлебозаготовительной кампании вытекает, что ближайшие задачи партии сводятся к следующему:

Нужно, прежде всего, неослабно продолжать кампанию усиления хлебных заготовок и добиться выполнения годового плана хлебозаготовок во что бы то ни стало.

Нужно усилить борьбу со всякими прямыми и косвенными способами повышения конвенционных цен.

Нужно решительно устранять конкуренцию между государственными и кооперативными заготовителями, обеспечив на деле их единый фронт в борьбе против скупщика и кулака, спекулирующих на повышении цен.

Нужно продолжить нажим на кулаков—действительных крупных держателей товарных излишков хлеба, проводя этот нажим исключительно на основе советской законности (в частности, применив на практике в отношении отдельных злостных элементов, например, владеющих двумя и более тысячами пудов товарного хлеба, ст. 107 уголовного кодекса РСФСР и соответствующую статью украинского кодекса), но ни в коем случае не задевая этими и подобными мерами середняцкой части крестьянства.

Нужно из конфискованных на основании закона у спекулянтов и спекулянтских элементов кулачества хлебных излишков 25 проц. передавать бедноте на условиях долгосрочного кредита на удовлетворение ее семенных и, в случае необходимости, потребительских нужд.

Нужно решительно устранять перегибы и извращения в практике кампании по усилению хлебозаготовок, переходившие в отдельных случаях к применению продразверсточных методов, как-то: разверстка и сдача хлеба по хозяйствам, заградительные отряды между отдельными районами и т. п.

Нужно при взыскании задолженности крестьянства государству (недоимки по с.-х. налогу, страховке, ссудам и проч.), продолжая нажим на состоятельные, особенно кулацкие слои деревни, применять льготы в отношении бедноты и в необходимых случаях в отношении маломощных середняков.

Нужно в отношении самообложения применять повышенную, по сравнению с с.-х. налогом, прогрессию обложения кулацких и зажиточных слоев деревни. Обеспечить освобождение от самообложения бедняцких слоев деревни, облегчение маломощных середняков и семей красноармейцев. Развертывая кампанию по самообложению, повсеместно поднять общественную инициативу, широко привлекая к этому делу бедноту, комсомол, делегатов и сельскую интеллигенцию. Суммы самообложения использовать по строго целевому назначению, не допуская их расходования на содержание аппарата, обсуждая и утверждая на сходах конкретно объекты вложений, сметы расходов и проч. и осуществляя использование сумм под широким общественным контролем.

Нужно решительно устранить административные меры размещения крестьянского займа (расплаты с крестьянами за хлеб займом, принудительную разверстку займа по хозяйствам и т. п.), сосредоточить внимание на постановке разъяснения крестьянам всей выгодности для них крестьянского займа, использовав влияние и силы общественных организаций села для размещения облигаций крестьянского займа также среди богатых слоев деревни.

Нужно не ослаблять внимания к удовлетворению спроса хлебозаготовительных районов на промтовары. Устраняя имеющие место прямые и косвенные формы товарообмена хлеба на промтовары, в исключительных случаях допускать в отношении остро-дефицитных товаров распространение льгот на пайщиков кооперации на некооперированных крестьян.

Нужно, наконец, продолжать в ходе заготовительной кампании проверку и решительное очищение партийных, советских и кооперативных организаций, изгонять из них чуждые, примазавшиеся элементы.

Наряду с дальнейшим усилением работы всех органов для полного выполнения плана хлебозаготовок необходимо всем местным партийным и советским организациям немедленно приступить к работе, к такой подготовке посевной кампании, которая бы обеспечила расширение ярового посевного клина.

Агитации отдельных спекулянтских и кулацких элементов за сокращение посевов должна быть противопоставлена сплоченная, дружная и организованная кампания за расширение посевов бедняцких слоев деревни с особой поддержкой при этом коллективных хозяйств.

Передано по телеграфу через Зактаг.

ПО СОВЕТСКОМУ СОЮЗУ

НАЗНАЧЕНИЕ Т. ЛУКАШИНА

МОСКВА, 15-II. (Зактаг). СТО постановил освободить т. Косиора от обязанностей **председателя комиссии по строительству при СТО** и назначил вместо него председателем этой комиссии т. **Лукашина.**

ЗАЛУЦКИЙ ИСКЛЮЧЕН ИЗ КАНДИДАТОВ В ВЦИК

МОСКВА, 15-II. (Зактаг), Президиум ВЦИК по предложению фракции ВКП (б) постановил **исключить Залуцкого из кандидатов в члены ВЦИК.** Постановление вносится на утверждение очередной сессии ВЦИК.

СОВЕЩАНИЕ О МУЗЕЯХ.

МОСКВА. 15-II. (Зактаг). В Наркомпросе под председательством тов. Луначарского состоялось совещание по вопросу о превращении наших музеев из своего рода мертвых организмов в учреждения, отвечающие потребностям и задачам революционной современности. В результате обмена мнений совещание признало необходимым приспособить сеть государственных музеев к стоящим перед ним задачам в области экономических и культурных запросов отдельных районов, усилить связь музеев с вузами и научно-исследовательскими учреждениями, усилить работу краеведных музеев в сторону большего развертывания работы по исследованию естественно-производственных сил страны, увеличить количество специальных музейных экспедиций для сбора новых коллекций и т. д.

Совещание признало необходимым созвать осенью первый всероссийский музейный с'езд.

ВСЕСОЮЗНОЕ КУРОРТНОЕ СОВЕЩАНИЕ.

МОСКВА 15-II. (Зактаг). При Цустрахе открылось всесоюзное совещание санаторных и курортных работников. На первом заседании председатель курортной комиссии Цустраха т. Михайлов сделал доклад о состоянии санаторно-курортного дела в СССР и его перспективах. Докладчик указал, что на 1927-28 год бюджет санаторно-курортный и домов отдыха по всему Союзу выражается в 30 мил. руб. Этих средств хватит только, чтобы сохранить прошлогоднюю пропускную способность прошлого года, не ухудшая качества обслуживания. Постановка дела должна быть максимально рационализирована, наблюдавшиеся в прошлом перерасходы смет должны быть исключены. Пустрах выдвигает сейчас принцип развития местных санаторий и домов отдыха.

В Крыму, в связи с землетрясением, на 1928 год установлено 570 санаторных коек вместо 1.000 прошлого года. Доводится до 450 число туберкулезных коек в Кисловодске.

КАК ИДУТ ХЛЕБОЗАГОТОВКИ

ТЮМЕНЬ, 15-II. (Зактаг). Прибыла вторая партия из тысячи подвод с хлебом крестьян Шатровского района. Подводы убраны флагами и лозунгами.

УФА, 15-II. (Зактаг). Беднота Илрисовского сельсовета, [illegible] красными знаменами привезла в кооператив 300 пуд. хлеба.

ПРЕДСТАВИТЕЛЬ ЮНКЕРСА В ЛЕНИНГРАДЕ

ЛЕНИНГРАД, 15-II. (Зактаг). Прибыл представитель германского изобретателя Юнкерса — Эрвин Витковский. Юнкерс получает 120 советских патентов на различные изобретения и усовершенствования. Изобретатель занят сейчас постройкой аэроплана, весом в 18 тонн и такого размера, что в полости крыла сможет, не сгибаясь, проходить человек. Новый аэроплан будет поднимать 50 пассажиров.

УРАЛЬСКИЙ МРАМОР

СВЕРДЛОВСК, 15-II. (Зактаг). Вблизи Челябинска идет разработка белого мрамора. Спрос на мрамор большой, особенно со стороны Ленинграда и Москвы. **В виду высокого качества мрамора им заинтересовалась и заграница.** Нашему полпредству в Париже отправлены образцы.

БОРЬБА СО СВЕРХУРОЧНЫМИ

МОСКВА, 15-II. (Зактаг). НКТ СССР согласовал с ВЦСПС циркулярное письмо о сокращении сверхурочных работ. НКТ СССР считает необходимым, чтобы биржи труда принимали участие в борьбе со сверхурочными работами, обращая особое внимание на те крупные фабрики и заводы, где прекращение сверхурочных работ позволит привлечь на предприятия новые кадры рабочих из числа безработных.

ТОРФЯНАЯ ЭЛЕКТРОСТАНЦИЯ.

ТВЕРЬ. 15-II. (Зактаг). В связи с проектом постройки в Тверской губернии на Оршанском болоте, в 20-ти верстах от Твери, мощной электростанции, ряд виднейших инженеров города высказался в местной печати за постройку станции именно в этом месте. Оршанское болото заключает в себе колоссальные залежи высококачественного торфа. Площадь болота — около 60.000 гектаров. Глубина залегания торфа—4 метра. По своей величине — это крупнейший торфяной массив во всей центрально-промышленной области. Запасов торфа хватит свыше, чем на сто лет.

НОВАЯ ШАХТА.

АРТЕМОВСК. 15-II (Зактаг), На Никитовском руднике, в Днепровском районе, закончена проходка новой шахты, которая явится одной из лучших шахт в Донбассе. Уголь этой шахты можно отгружать без сортировки.

ПОЖАР НА ЗАВОДЕ ИМ. МАКСА ГЕЛЬЦА

ЛЕНИНГРАД, 15-II. (Зактаг). В ночь на 13 февраля в Ленинграде вспыхнул большой пожар на заводе им. Макса Гельца. Пожар ликвидирован утром 13 февраля. Пострадал преимущественно третий этаж, в котором производилась сборка чулочно-вязальных машин. Во время пожара пострадало 14 человек.

НАВОДНЕНИЕ В РОСТОВЕ НА ДОНУ.

РОСТОВ НА ДОНУ. 15-II. (Зактаг)- От ливня, разразившегося в ночь на 14 февраля, сильно поднялась вода в речке Темерничке. В 5 час. утра **Привокзальная площадь оказалась под водой, уровень которой на некоторых улицах доходил до одного метра.** Затоплено более 10 учреждений и несколько заводов и фабрик, в том числе бумажная фабрика им. Калинина и др. Затоплена станция Ростов Юго-восточной железной дороги и частично Северо-Кавказской дороги. **Отправление пассажирских поездов со станции Ростов приостановлено.** Приходящие поезда останавливаются на станции Заречная. Переправа населения в Нагородок и на затопленные заводы производится на лодках. Для борьбы с наводнением мобилизовано 200 рабочих. Подрывные команды всю ночь работали по подрыву льда на Темерничке и на Дону.

Днем 14 февраля вода несколько спала, хотя заводы и учреждения привокзального района все еще находятся под водой. Организована чрезвычайная тройка по борьбе с наводнением. По мнению специалистов, наводнение произошло, главным образом, из-за неочистки в течение ряда лет [illegible] в русле Темерички.

НАВОДНЕНИЯ В АРТЕМОВСКОМ ОКРУГЕ.

АРТЕМОВСК. 15-II. (Зактаг). Вследствие внезапного таяния снегов, в ряде районов Артемовского округа начались наводнения. Наибольшее наводнение произошло в районе Краматорской, где река Торец вышла из берегов на большом протяжении. Сегодня к 12 часам уровень воды на реке поднялся до 3,75 метров. **Дальнейшее повышение создает угрозу для краматорского металлургического завода.** Спешно выехала подрывная команда Донецких дорог. По полученным сообщениям, на реке Торец начался незначительный спад воды.

В Константиновке, вследствие того, что при наводнении разборка плотины была произведена с некоторым опозданием, **затоплен расположенный на берегу Торца металлургический завод им. Фрунзе и несколько домов.** На заводе прекращена работа в мартеновской и доменной печах. Больших убытков завод не понесет, т. к. остановка будет использована для текущего ремонта.

МАРИУПОЛЬ, 15-II. (Зактаг). Разливом реки Кальмиус затоплены нижние части Мариуполя. Спешно организовывается помощь жителям.

ВОСТОК

Калькутта готовится к „встрече" Саймона

ЛОНДОН, 14-II. (Зактаг). Прибытие английской парламентской комиссии Саймона в Калькутту ожидается 20 февраля. Бенгальские националистские лидеры опубликовали воззвание с призывом ко всеобщему бойкоту английских товаров. Националистские организации организуют в день приезда комиссии в Калькутту массовые демонстрации.

На пути к компромиссу?

ЛОНДОН, 14-II. (Зактаг). По сообщению из Дели (Индия), открывшийся с'езд представителей всеиндийского конгресса (партия всех индийских политических партий и общественных организаций) разрабатывает проект конституции Индии в противовес проекту, составляемому комиссией Саймона.

За непочтительную встречу Монда

ЛОНДОН, 14-II. (Зактаг). По сообщениям из Багдада, в связи с беспорядками, имевшими место во время приезда Альфреда Монда, **правительство Ирака опубликовало декрет, разрешающий наказывать студентов моложе 19 лет за нарушение общественного спокойствия 25 ударами плети.**

Подозрительный визит

ТЕЙРАН, 14-II. (Зактаг) По сообщению газет, из Хузистана в Абадан (Персидский залив) прибыло английское военное судно.

Радио-сообщение Тейран--Ангора

ТЕЙРАН, 14-II. (От соб. кор. Зактага). В результате произведенных опытов установлено регулярное радио сообщение между Тейраном и Ангорой.

Санитарно-ветеринарная конференция

ТЕЙРАН, 13-II. (Зактаг). Персидское правительство постановило принять участие в санитарно - ветеринарной конференции, которая состоится в марте в Москве.

„Икдам" о советских смешанных об-вах

ТЕЙРАН, 14-II. (От соб. кор. Зактага). Газета **«Икдам»** в статье **«Северная торговля»**, разбирая вопрос об участии персидского купечества в акционерных обществах Переазнефть, Шарк, Русперсасахар и др., пишет:

«Вначале, когда основывались эти фирмы, мы думали, что они монополизируют в своих руках торговлю и лишат персидских купцов возможности производить сделки по реализуемым ими товарам. **Но в последнее время группа купцов вступила в компанию с этими фирмами, сотрудничает в них и получает выгоды, превышающие всякие ожидания.** Основной деятельностью учреждений является привлечение к сотрудничеству персидского купечества. Мы надеемся, что в будущем выгоды персов от этих учреждений будут еще больше теперешних».

Опровержение анатолийского агентства

АНГОРА, 14-II. (Зактаг). Анатолийское телеграфное агентство опровергает сообщение газеты «Эко де Парн», будто Мустафа - Кемаль неадресов, а также сообщение о греческих бандах, якобы перешедших турецкую границу в районе Люле-Бургас.

Египет и Афганистан

Попытки английской прессы посеять розни между Египтом и Афганистаном и ухудшить отношения между ними опровергаются последними каирскими сообщениями, полученными в Тейране.

По сведениям персидской печати, король Амануллы в бытность свою в Каире заявил представителям египетской печати, что **он намерен заключить в ближайшем времени гарантийный дружественный договор с Египтом.**

Борьба племен на индо-афганской границе

Последние телеграммы сообщают, что в пограничной полосе между Афганистаном и Индией происходят столкновения между англичанами и независимыми племенами Вазиристана.

Северо-западная граница Индии, спустившись с главного хребта Гинду-Куша, проходит по территории независимых племен, где местность значительно понижается и горы значительной высоты попадаются, как редкое исключение. На всем протяжении северо-западной границы ее пересекают четыре реки: Кабул, Куррам, Точи и Гомал. Реки эти, имея свои истоки в Афганистане, протекают через горный район независимых племен в восточном направлении и впадают в Инд. Долины этих рек достаточно открыты и вдоль них лежат главные пути, соединяющие Индию с Афганистаном.

Кочевые племена широко пользуются путями, идущими по долинам рек Точи, Гомал. В летнее время стада кочевников пасутся на пастбищах Афганистана, а с наступлением холодов кочевники перекочевывают с семьями, стадами и верблюдами в пределы Индии. Эти полунезависимые, кочевые племена не признают ни власти индийского правительства, ни афганского короля. В продолжении многих столетий эти племена жили независимой замкнутой жизнью, отражая всякое вторжение в их страну. Свою свободу и независимость они решительно отстаивают даже против англичан.

Наиболее значительными племенами являются: Мохманды, Афридии, Вазиристаны. Многие [illegible] в [illegible] регулярной англо-индийской армии, где [illegible] подготовку. При [illegible] армии [illegible] вместе с полученным [illegible] оружием.

К счастью для английских империалистов, между различными племенами идет вековая междуусобная борьба, которая ослабляет выступления этих племен против общего врага.

С объявлением Афганистана независимым государством пограничная политика Англии состояла в создании надежной обороны вдоль всей государственной границы Индии. С этой целью в Вазиристане проводились шоссейные дороги, устраивались укрепленные лагеря, удлинялась узкоколейная жел. дорога и усиливались инженерные сооружения Танка, Банну, Кохата и Пешавера.

В 1919-21 годах вспыхнуло восстание в Вазиристане. В операциях по усмирению этого восстания принимало участие до 70.000 человек английских войск. После этого восстания в качестве мер внутренней обороны северо-западной пограничной провинции английское правительство сформировало отряды «хассадаров», которые за определенную плату обязывались поддерживать своими средствами порядок в горной полосе.

Пробовала Англия также принимать меры к превращению кочевых горцев в оседлое население, оказывая различные льготы лицам, желающим заняться земледелием. Эти мероприятия имели некоторый успех, главным образом, вследствие того, что воинственным горцам становилось все труднее и труднее добывать себе средства к жизни за счет грабежа оседлого населения.

Из телеграмм видно, что вазиры разгромили английский автомобильный отряд. В отместку за это английские самолеты бомбардировали кочевья вазиров. Но, не взирая на технические средства англичан и уничтожение английскими летчиками ряда деревень, англо-индийскому правительству не мало труда придется приложить, чтобы справиться со свободолюбивыми горцами, если только движение восстания распространится на соседние племена и вообще на всю пограничную полосу.

Эйфебе.

Индо-европейский телеграф и Персия

Проходящий через территорию Персии индо-европейский телеграф работает на основании концессии, полученной английской компанией от шаха Насреддина (1848—96) сроком на 25 лет. Во время премьера принца Эйнэ-ед-Даулэ эта концессия была продлена еще на 25 лет. В эпоху кабинета Самсам-ус-Сальтанэ (1920 год) срок концессии кончился. Компания возобновила официальные переговоры и заключила новое соглашение с персидским правительством, но без ведома и согласия меджлиса.

Вопрос о концессии индо-европейского телеграфа недавно рассматривался в министерстве почт и телеграфа. Считая указанное соглашение, как неодобренное меджлисом, не имеющим законной силы, министерство вынесло решение о его расторжении и аннулировании.

В связи с этим, как сообщает **«Шефагз Сорх»**, совет министров занят спешным выяснением вопроса о концессии, при чем намечается два выхода: новое соглашение насчет концессии поступает на утверждение меджлиса в обычном порядке или же, в противном случае, концессия на телеграф со всеми правами переходит в ведение персидского министерства почт и телеграфа. В этом направлении сейчас ведутся переговоры между персидским правительством и английской компанией индо-европейского телеграфа.

„В стране серебряного льва"

Известный немецкий писатель Бернгард Келлерман совершает поездку по Персии и Тибету в сопровождении кино оператора. В настоящее время в Берлине демонстрируется фильм «В стране серебряного льва», заснятый под руководством Келлермана. Картина эта ярко иллюстрирует жизнь и быт пышнешей Персии, ковровое производство, высоко-художественные работы на меди персидских кустарей и др., но недостаточно выявляет резкие классовые противоречия в начинающей индустриализироваться феодально-аграрной стране. Фильм Келлермана является ценным вкладом в кинематографию.

Ложные слухи

За последнее время в некоторых английских, бельгийских и французских газетах появились сведения, полученные через Ирак, и сообщающие о восстании арабских племен в Хузистане, при чем якобы при столкновении с персидскими войсками среди восставших было ранено 20 чел.

Как передает «Шефагз Сорх», эти сведения иностранной прессы по проверке по местах оказались сплошным вымыслом, и мин. иностр. дел Персии срочно поручило своим заграничным представителям поместить в местной прессе официальное опровержение этих сообщений, как не соответствующих действительности.

Баррикады в Палестине

По английским сообщениям из Иерусалима, рабочие беспорядки в Петах-Тикваве на почве еврейско-арабского соперничества продолжаются. Осадное положение проводится в городе с величайшей строгостью. Муниципалитет распущен и вся власть сосредоточена в руках военного управления. На улицах возведены баррикады и проволочные заграждения. Полиция и войска оказались в здании колониального совета и других правительственных зданиях. Владельцы апельсиновых плантаций с помощью властей организовали фашистскую гвардию, в помощь которой организована также охрана из арабских поденщиков.

Английские газеты стараются изобразить весь этот инцидент, как результат замены забастовавших организованных рабочих-евреев арабами, работающими за баснословно низкую цену. Действительная же причина лежит в том, что крупные землевладельцы спешат совместно с правительством использовать нынешний экономический кризис в Палестине, дабы при помощи штрейкбрехеров сломить еврейские рабочие организации.

Во всей стране царит сильнейшее возбуждение. Рабочие вполне солидарны с безработными.

Отовсюду сообщают о рабочих собраниях, на которых ораторы выступают с резкими выпадами против правительства и сионистских рабочих вождей.

Меч над „доброй, старой" Англией

(На страницах иностранной прессы).

«Жестокие факты таковы: дух антагонизма между правящими классами Великобритании и Соединенных Штатов возрастает; противоречия интересов между американским капитализмом и капитализмом британским существуют во всех уголках земного шара; существует много областей скрытого соперничества (важнейшая из них это — вопрос о «контроле над морями»), которое легко может вызвать острый конфликт между обеими странами. Нет ничего более безумного, чем усваивать перед лицом этих неблагоприятных фактов политику страуса».

Эта трезвая оценка сущности англо-американских отношений, как это ни странно, принадлежит профессиональным оптимистам из **«Дэйли Геральд»**.

Но «трезвость» передовика «Дэйли Геральд» объясняется лишь желанием показать избирателям, до чего, мол, «довел дело» Болдуин, и убедить голосующую «серую скотинку» в том, что, сядь завтра в премьерское кресло Макдональд — и все англо - американские противоречия падут сами собой. Вильбур прикажет строить вместо крейсеров детские ясли. Детердинг уступит все свои нефтеносные земли «Стандарт Ойлю», американские и английские промышленники по-братски разделят рынки сбыта, Уол-Стрит аннулирует британск. долги Америке и т. д. и т. д. Однако, «жестокие факты» говорят о том, что такая идиллия не может быть создана никакими победами лейбористов у избирательных урн. Закономерное развитие исторических процессов привело в нынешний момент к чрезвычайно серьезному обострению англо - американских отношений и в дальнейшем ходе своего развития грозит катастрофой еще невиданных в истории масштабов. Наиболее характерным и выпуклым симптомом назревшего обострения является, конечно, новая морская программа Соединенных Штатов и все те события, политические выступления и газетные комментарии, которые вокруг нее развернулись.

Тот же **«Дэйли Геральд»** в другой статье, помимо своего желания, показывает, что речь идет не о «злой воле» какого-нибудь Вильбура или Келлога, а об исторически неизбежном столкновении двух империалистических колоссов. Соперничество принимает наиболее открытые формы на море. Но появление такого соперника означает для Англии конец трехсотлетнего периода ее истории и бросает ее в небывало напряженную борьбу за «свободу морей», т. е. за свое бесконтрольное господство на морях.

«Вот в чем заключается истинный смысл новой судостроительной программы, — пишет «Дэйли Геральд». — Соединенные Штаты решили во всякой эвентуальной войне, в которой они останутся нейтральными, утвердить — в случае надобности силой оружия — право всякого американского торгового судна входить в порты любой из воюющих сторон и выходить оттуда, не встречая никаких помех. Другие морские державы не будут иметь другого выбора, как только либо допустить эту навигацию, либо подвергнуть себя риску войны с С.-А. С. Ш. Но уже в течение трех столетий это право экономической блокады было главным оружием в руках Великобритании против ее врагов. Соединенные Штаты намерены отнять возможность применения этого оружия у Англии, как и у всех прочих держав... Факт неоспорим: одна из самых могущественных морских держав объявляет, что в будущем Англия должна либо отказаться от права блокады, либо вести войну, чтобы это право за собой удержать. Международный вопрос, чреватый возможностями самого серьезного характера, поставлен на очередь этим фактом. Этот вопрос нельзя ни отклонить, ни заглушить. Нужно им открыто заняться, принять решение и сделать выводы».

Означают ли эти выводы для «Дэйли Геральд» постройку новых десятков крейсеров в Англии, из статьи не видно. Но оценка американской морской программы С.-А. С. Ш. дана правильно. А так как Англия никогда не сможет добровольно отказаться от «права» блокады, ибо это было бы для нее равносильно превращению в мелкое островное государство, то остается принять другой вывод газеты: Англия должна воевать, чтобы это «право» за собой сохранить. Это неизбежность, вытекающая из всей исторической обстановки, и продиктовала начальнику нью-норкского порта адмиралу Плэнкетту его знаменитую речь, вызвавшую такую тревогу в самой Англии и во всей Европе.

Возможна ли, в самом деле, такая война? Оптимисты из консервативных кругов стараются доказать, что самая мысль об англо-американской войне абсурдна. Но доказывают они это такими «убедительными» аргументами, что только усиливают всеобщую тревогу. В этом смысле особенно любопытны рассуждения **«Морнинг Пост»:**

«Мы занимаем прочную, почти неуязвимую позицию. Ее обеспечивают нам не наши морские вооружения, а наши финансовые обязательства. Контр-адмирал Плэнкетт забывает, что мир консолидирован нашими тяжелыми долгами Соединенным Штатам. В течение 60 с лишним лет мы должны ежегодно выплачивать Америке по 34 миллиона ф. ст. Вести против нас войну это означало бы поставить нас в невозможность выполнить наши обязательства. Одним словом, наш разгром был бы разорителен для самого главного нашего кредитора. Лишний раз мы можем констатировать, что нет худа без добра. Быть может, мы чувствовали всю тяжесть платежей, которые мы должны делать в погашение нашего военного долга, но в конечном счете эта необходимость дает благодетельный эффект. Она накладывает узду на злую волю. Она создает между двумя великими нациями связь, которая не может быть разорвана ни безразличием, ни припадком безумия — связь должника с кредитором. Это новый пример могущественного влияния, оказываемого экономикой на мировую политику». Сделав такое «открытие», черносотеннейшая английская газета считает, что она выполнила свой гражданский долг и радикально излечила общественное мнение от охватившей его тревоги. Но такого рода «аргументация» может только ухудшить дело. Во-первых, не может не поразить весь этот робкий и заискивающий тон на страницах такой ура - патриотической и шовинистической газеты. Это ли язык «гордых бриттов»? Во-вторых, кого можно убедить в том, что ежегодные английские платежи С.-А. С. Ш. смогут явиться решающим сдерживающим фактором, когда встанет вопрос о решительной борьбе за мировое владычество? Если это **единственная** гарантия Англии от войны с Соединенными Штатами (а других гарантий «Морнинг Пост» не находит), то положение, действительно, не блестящее!

Как бы ни старались официальные круги Вашингтона дезавуировать Плэнкетта (мало ли, мол, что может сболтнуть не в меру ретивый служака), но самый факт внесения новой морской программы в парламент и президентское одобрение этой программы никакими опровержениями устранить нельзя. А в этом то и весь гвоздь вопроса. Корреспондент **«Дейли Телеграф»** по морским делам с плохо скрытым беспокойством констатирует:

«Нынешние планы фактически дадут Соед. Штатам абсолютное превосходство на море. С.-А. С. Ш. будут по количеству крупных крейсеров вдвое сильнее Британской империи. Этот факт, в связи с существующим равенством числа дредноутов и превосходством Соед. Штатов в области миноносцев и подводных лодок, означает, что американский флот получит неоспоримое первенство на морях. Вопреки опровержениям Вильбура, весь мир примет эту программу, как подлинное проявление соревнования в вооружениях. Это тем более ясно, что программа предполагает не только уравнять американский флот с британским, но должна дать американскому флоту абсолютное превосходство и над английским и над всеми другими флотами».

Что же остается делать Англии? Состязаться в области вооружений с С.-А. С. Ш. она безусловно не может. Это — вопрос не политики, не «морали», а кошелька. Надо, следовательно, попытаться устранить те противоречия, которые вызывают такое состязание. **«Таймс»** глубоко убежден в том, что все беды проистекают от отсутствия личного контакта между государственными людьми и дипломатами обеих стран.

«Положение в Европе, — пишет газета, — за последнее время значительно улучшилось, главным образом, потому, что сэр Остин Чемберлен, г. Бриан и г. Штреземан являются близкими личными друзьями (вот что решает судьбы мира! — **Ф. Ш.**) и постоянно обмениваются мнениями по различным вопросам. Не так то легко встретиться с государственными людьми Америки. Они находятся слишком далеко и, с точки зрения американского общественного мнения, Женева является запретной территорией. Но теперь для ближайшего будущего всего мира имеет величайшее значение, чтобы политический контакт между Британской империей и Соединенными Штатами был полным, легким и действенным. Это необходимо не только для нашей страны, но и для всей Европы».

Если все «ближайшее будущее мира» поставлено в зависимость от «личного контакта», то и это является не лучшей гарантией против дальнейшего обострения англо-американских отношений, чем «морнингпостовская» «связь между кредитором и должником». Личный контакт не так давно был осуществлен и при том именно в Женеве, самый воздух которой так располагает к дружественным отношениям. Это было на тройственной конференции по ограничению морских вооружений. Однако, теперь всякому известно, что «контакт» не только не породил англо - американской дружбы, но, напротив, закончился полным провалом конференции, что как раз и послужило немалым толчком для возникновения программы Вильбура. Таким образом, и «личный контакт» не является панацеей.

Опытный и вдумчивый журналист, лондонский корреспондент **«Берлинер Та обла»** Курт фон Штуттергейм дает нам еще пример недействительности «личного контакта».

«Все политические вопросы, — пишет он, — отступают на задний план пред проблемой англо-американских отношений, в которых произошла радикальнейшая перемена. Это обнаруживается даже и лично внешне в положении американского посла в Лондоне, который до сих пор был в самом широком смысле этого слова первым среди равных. Теперь, напротив, Хоутон является только одним из семи иностранных послов в Лондоне. Этот англо - американский разлад, подготовленный отношением Америки к Лиге Наций и, прежде всего, вопросом о долгах, превратился в форменный разрыв после провала морской конференции, в котором Англия, вопреки лорду Сесилю, винит американск. адмиралов... Англичане слишком долго привыкли считать себя избранным народом, чтобы теперь примириться с фактом появления второго избранного народа. Поэтому в английском народном сознании Америка медленно передвигается к тому месту, на котором стояла вильгельмовская Германия

ПОД ПРЕСС ПРОЛЕТАРСКОЙ ОБЩЕСТВЕННОСТИ

„Человек в чайхане"

В Нахичевани в популярном местном чайхане можно ежедневно видеть чрезвычайно грустного человека бухгалтерской внешности.

Он сидит в чайхане целыми днями тихо в укромном уголке, совершенно не интересуясь ни нарглле, ни нардами, ни домино, несмотря на то, что ему давно уже стукнуло 18 лет и он смело мог бы, не нарушая правительственного декрета за № 14, предаться любимым играм.

Нет! Человек, о котором речь, сидит часами молча и уныло, всей позой своей выражая крайнюю степень утомления. Иногда он что то шепчет, водя пальцем по скатерти.

Стихи ли пишет, записи в воображаемый гроссбух записит,—неизвестно.

Но если сквозь кухонный чад, смешав табачную синеву подойти к его столику и расспросить, «как дошел он до жизни такой», то странный завсегдатай нахичеванского чайхане, по фамилии Юсифов, рассказ ет скучную, но поучительную историю.

Оказывается, он сидит подолгу в чайхане, потому что за стенами этого уютного заведения для него, Юсифова, нет неподвижности, нет покоя.

Он должен или ходить, или ездить. Ходить он должен по различным нахичеванским учреждениям, ездить же ему приходится из Нахичевани в Ордубат и обратно. Так «на роду» пишет он. Юсифов, уже три месяца и совершенно не веднет, почуя этот ночевой образ жизни сменяется оседлым, к каковому он, горожанин по складу своему и счетовод по профессии, чувствует врожденную скованность.

Почему же и кем обречен злосчастный Юсифов на бесперерывное хождение по нахичеванским улицам и перманентную езду по знаменитой «поповской» дороге (от собственного имени «инженера Попова)?

Превратностями судьбы, так сказать. И еще «маленькими недостатками механизма». 19 ноября прошлого года Юсифов впервые выехал в Ордубат с путевкой уполнаркомфина за № 4.227 на имя ордубатского райисполкома. Он, Юсифов, сдал успешно поверочные испытания при уполнаркомфине, ехал после долгой безработицы на место бухгалтера ордубатского райисполкома. Приехал. Явился.

— Приходите завтра, — вежливо сказали новому буху в исполкомской канцелярии. Ушел. Явился снова. И снова услышал просьбу «зайти завтра»... Сколько раз повторялась эта просьба, Юсифов не помнит. Помнит, что обратился за защитой в свой союз текстильщиков, который и катнул в Ордубат запрос за № 665 «о причинах незачисления на службу»... На бумажке этой возникла резолюция, наложенная собственноручно секретарем исполкома:

«...Ожидается приезд из Баку т. Алибегова».

Алибегов прибыл. И ответил союзу коротко и ясно так:

— Назначение Юсифова будет в конце декабря.

Конец декабря минул. Тихо мелькнула и средние числа января. И был опять запрос союза уже за № 708. И был ответ за № 178, в котором сообщалось кратко, что, мол, коллектив союза совторгслужащих претендует, так как у них — свои безработные»...

Что было далее? Далее ордубатский ДИК запросит Нахичевань насчет того, что, мол, по сему вопросу думает орготдел ЦИК. В орготделе наложили резолюцию: «Назначить временно». Резолюция никакого эффекта не оказала. Даже будучи «поддержана» уполнаркомфином.

Ордубатский исполком спокойно подшивает все бумаги со всеми резолюциями к делу о назначении бухгалтера Юсифова», а бухгалтер Юсифов, измученный деятельным обивании учреждений коротов, тихо сидя в Нахичевани в популярном чайхане, ждет результатов всей истории. Нюхает котлетный чад, слушает стукотню нард и домино, пьет янтарный чай и терпеливо ждет конца.

Дождется. Обязательно. Еще издревле известно, что только «у кольца нет конца». А все остальное имеет свой непреложный конец.

Юсифов дождется. Терпение, терпение и еще раз терпение...

Леопард из Ленкорани

Опять о ленкоранском коммунхозе. Не наша вина в том, что, в который раз уже, приходится нам вновь возвращаться к этому учреждению. Такое уж оно любопытное...

То с ремонтом квартир что-либо непутевое сотворит, то электро-станцию такую построит, что не светит она и не греет, то Пушковых там разных разведут. Всякое есть...

О Пушкове речь и идет.

Судьба этой ленкоранской знаменитости, вчерашнего лавочника и сегодняшнего «большого человека», заслуживает внимания.

Весь 1926 г. просидел Вячеслав Пушков в своей лавченке, оглядывал малюсенький свой горизонт и тихо злился. Злился он и на кооперацию, и на власть, эту кооперацию расплодившую, и на 2 свой разряд, и на налог, и на неумолимых финансовых инспекторов. Вот и все. Жил своими тихими горестями и печалями частного лавочника...

Печалей было много,—торговля шла из рук вон скверно, каждый день приносил все новые дыры и прорехи, совсем разваливалось предприятие. Хоть плюнь на него...

Лавочник Пушков, не лишенный, очевидно, с детства некоторой сметливости, так, в конце концов, и поступил: взял и плюнул.

И, как в сказке о «сивке-бурке, вещей каурке», проснулся на другой день молодец-молодцом — членом финансовой тройки ленкоранского уездного финансового отдела.

Было начало 1927 года.

Мраком неизвестности покрыт этот таинственный прыжок от лавочной стойки к столу советского финансового учреждения. Но нет никакого сомнения в том, что без усовершенствованных трамплинов прыгнуть столь высоко не удалось бы Вячеславу Пушкову. Расследование (мы не сомневаемся в том, что расследование по этому удивительному делу назначено будет) непременно должно будет вывести эти трамплины на «свет божий», в точности установить те лазейки, канавки, трубочки, по которым лавочникова особа сумела просочиться в советское УФО!..

Целый год красовался в УФО Пушков. Раз заведенная машина продолжала действовать и загадочный лифт подымал нашего удачника все выше и выше.

Новый, 1928, год застал его уже на «видном посту» в Ленкоранском коммунхозе. Пошел человек в гору.

Теперь г-н Пушков почувствовал уже, так сказать, власть. Теперь понял он, что на прежде частном теле его выросли такие могучие крылья, — можно уже «показать себя».

Покажем и мы...

Приходит к Пушкову Рабкооп. Так и так, мол, растворец бы для кооператива.

— Нельзя! — коротко отрезает Пушков.

И передает через несколько дней пустующий раствор под мастерскую... своей собственной жены...

Не может леопард пятен своих смыть. Никак не может!..

Горько заплакали ленкоранцы.

Плакала, выходя из логовища леопарда, и сторожиха Укома. Только что между ней и Пушковым произошел такой разговор:

— Комнату бы... Не могу частную взять. Зарплата всего 25 руб. Трое детей...

— Нет комнат...

— Да как же, вот в бывшем доме Маслоковца две комнаты пустуют... Одну бы из них...

— Ты по-русски понимаешь?

— Понимаю...

— Ну так вот я тебе еще раз говорю — нет для тебя комнаты...

Повисли над изумрудной Ленкоранью черные тучи. То-то еще будет!.. Крылья то, ведь, растут, а обиды в бывшем частно-лавочниковском сердце накопилось много!.. Как начнет вымещать их!.. Весь город затрещит!..

Мы — против того, чтобы Ленкорань с ленкоранцами «трещала». Надеемся, что ленкоранская прокуратура того же мнения...

Ходатайство союза горняков

Нам сообщают, что президиум союза горняков АССР возбудил ходатайство о снятии с должности директора Азсольтреста Крыжаловского.

Мотивами своего ходатайства союз горняков выставляет увольнение Крыжаловским рабочих и служащих без согласования с союзом, нездоровую атмосферу, установленную им во взаимоотношениях с союзными органами, грубое обращение с рабочими вообще и преследование наиболее активных на них.

Гр. Крыжаловский хорошо известен всем читателям отдела «Под пресс пролетарской общественности». Имя его неоднократно упоминалось в связи с порядками, установленными им на соляных промыслах в Нах. ССР.

Впервые мы писали о нем, говоря о деле несправедливо уволенного техника Почарова. («Дело техника Почарова, «Заря Востока», октябрь, 1926 г.). Гр. Крыжаловский тогда сумел всеми способами затянуть судебное дело, создав волокиту в различных инстанциях суда. В первой инстанции, как известно, Почаров был восстановлен, а Крыжаловский приговорен к штрафу в 300 руб.

Затем мы писали о нем в заметке «На раз'езде Баш-Баши» (28 декабря), в которой говорили, с одной стороны, о положении рабочих, а с другой — о недопустимых порядках в конторе Сольтреста.

И, наконец, в третий раз мы должны были написать о нем в заметке «Пересолили», 31 января 1928 г., в связи с проектировавшимся им «выселением» нахичеванского отделения союза горняков из занимаемого им помещения и грозным приказом, изданным им с этой целью: «Если вы не прекратите ваши безобразия, то вы выкудите меня немедленно выселить вас из нашего дома».

„Гянджинские варяги"

В «Заре Востока» от 6 января была помещена заметка под заглавием «Гянджинские варяги», в которой были охарактеризованы неправильные и незаконные действия землемера гянджинского ОМХ Чумарова.

Редакцией получено от гр. Чумарова очень пространное и очень кесдержанное по языку «опровержение».

В этом письме гр. Чумаров весьма пространно требует, во-первых, полного воспроизведения на страницах газеты всех его бранных слов.

Мы можем сообщить пока, что по затронутому в заметке делу ведется в настоящее время следствие по обвинению гр. Чумарова по 143 ст. уголовного кодекса. Нам сообщают, что следствие ведется вне очереди.

Отвечают

— В № 1631 «Зари Востока» от 20 ноября 1927 г. была помещена заметка «Назад к предкам», в которой указывалось на неаккуратную доставку телеграмм ленкоранской п.-т. конторой По существу этой заметки зак. окр. связи сообщает, что расследование установило искажение фамилий адресатов телеграмм. **За то, что не были приняты меры к исправлению их, на виновных наложено взыскание.**

— Закавказский округ связи сообщает нам, что по заметке «Шутки народной связи», напечатанной в № 1642 «Зари Востока» от 3 декабря 1927 года, было произведено расследование. **Расследование установило правильность приведенных фактов и виновность во всем происшедшем агдамского отделения связи и, в частности, почтальона этого отделения. Почтальон снят с работы.**

В № 15 от 19 января с. г., был помещен фельетон т. Мих. Данилова «В Стране Души», описывавший волокитную тяжбу батрака Молотова с председателем кассационной коллегии верховного суда Абхазии т. Тарба и работом его относительно зарплаты за работу в их общем хозяйстве. По полученным нами сведениям, батрак Молотов уже получил полностью причитавшуюся ему с обоих братьев сумму.

Советское Закавказье

(По прямому проводу, телеграфу и телефону от наших корреспондентов)

В деревне перед весенними работами

Снабжение крестьян посевными семенами

Подготовка в низменной и нагорной полосе

В Зугдидском уезде организуются коллективы по посадке чая

АМЕРИКАНСКИЕ ЛОЗЫ

ЛЮКСЕМБУРГ, 15-II. Подготовка к полевым работам ведется одновременно на низменной и нагорной полосе уезда. На низменности постепенно расчищают сады и заготовляют прививочный материал. На 5 гектарах маточников американских лоз уездного исполкома заготовлено для отпуска крестьянам: саженцев — 46.000 штук и 35.000 метров чубуков. Производствен. кооперативом «Ушиоп» на своих маточниках заготовлено: саженцев — 15.000 шт. и 160.000 черенков. Спрос пред'являют преимущественно виноградари сильно заразженных филоксерой садов Шаумяна, Больше- Хачина. Лозы и черенки берут также для закладки новых садов во многих тюркских селах низменного района уезда.

В полосе, занятой пахотными землями, агрономический персонал уезда ведет борьбу с полевыми мышами. Пока протравлено свыше 3.000 дес. зараженных мышами посевов озимых хлебов. Лечебные средства — мышьяковисто - кислый натрий — имеются в достаточном количестве.

ПОКАЗАТЕЛЬНЫЕ УЧАСТКИ

ЛЮКСЕМБУРГ, 15-II. Заложенные на крестьянских полях в прошлом году до 40 показательных участков для опытов по травосеянию сильно заинтересовали крестьянство. Заявки на получение семян люцерны и клевера делаются крестьянами преимущественно низменных селений уезда, где скот особенно необеспечен кормовыми средствами. С приближением времени полевых работ заявки крестьян учащаются. Потребное количество семян превысит для этого года 150 пудов.

ВЕСЬ КЛИН БУДЕТ ЗАПОЛНЕН

ВЕЛИСЦИХЕ, 15-II. Весенние подготовительные работы по севу яровых запаздывают. Причина — снег и холода. Земля мерзлая, пахать нельзя. С другой стороны, крестьяне ждут посевного зерна. Они внесли задаточные в сел.-хоз. кредитное т-во, которым пока выписано четыре вагона пшеницы. **Крестьянство в этом году намерено заполнить не только весь весенний клин, но и оставшуюся незасеянною часть осеннего.**

КОЛЛЕКТИВЫ ПО ПОСАДКЕ ЧАЯ

ЗУГДИДИ, 15-II. На 1927-1928 хозяйственный год по Зугдидскому уезду предусмотрено заложить 250 десятин плантажа под чай. Заложено 100 десятин. Имеется заявка крестьян на 300 десятин. **В районе созданы 23 коллектива по посадке чая. Кроме того, имеется 60 коллективов, которые пока не утверждены.**

ЗЕМЛЕУСТРОЙСТВО НА МИЛЬСКОЙ СТЕПИ

САЛЬЯНЫ, 13-II. Президиум уездного исполкома утвердил планы работ земельной комиссии и земельной партии по межеленному землеустройству на Мильской, Муганской и Ширванской степях, по внутриселенному землераспределению на Муганской степи и по переселенческому землеустройству на Муганской степи на 1928 год; утвердил план гидротехнических работ в районе Азизбековской оросительной системы. Постановлено изыскать средства на проведение мелкой оросительной сети в существующих на Азизбековском канале переселенческих поселках, увязав эту работу с Азводхозом.

НЕДОЧЕТЫ В С.-Х. КООПЕРАЦИИ

СУХУМ, 15-II. Произведенное Абсельбанком обследование деятельности гагринского кредитного сел.-хоз. т-ва выявило ряд крупных недочетов: **Т-во имеет большую задолженность по ссудам, выданным отдельным лицам и организациям, не имеющим никакого отношения к сельскому хозяйству. Бедняцкие кредиты нередко распределялись, минуя бедноту.** Никакой борьбы с просрочками в ссудных операциях т-во не вело. Работа по реализации госзаймов велась крайне слабо. Банком приняты меры к ликвидации этих дефектов.

Сессия ЗакЦИК в Баку

БАКУ, 15-II. Баку готовится к предстоящей сессии Зак. ЦИК. Сессия будет работать в большом зале Дворца Культуры. Зал вмещает 1.200 чел. На каждом заседании будут присутствовать 800 гостей-рабочих. В дни работы будет выходить бюллетень. На вокзале организуется встреча рабочими и профессиональными организациями. По пути следования станции Гянджа и Баладжары будут декорированы. Город будет украшен флагами. Первое заседание будет посвящено приветствиям, последующие—деловой работе. Вручение знамен различным организациям состоится на последнем заседании. Для обслуживания делегатов Азнефть и другие хозорганы выделяют свои автомашины.

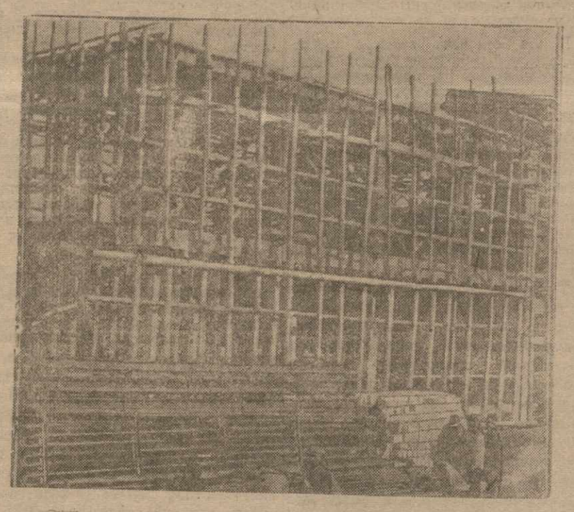

СТРОЯЩИЙСЯ В ГОР. САМТРЕДИ ХОЛОДИЛЬНИК. Холодильник строится из железобетона и в течение года может пропустить 60-70 тыс. пуд. скоропортящихся грузов. Постройка холодильника будет закончена к 1 июля текущего года. Электроэнергией холодильник будет снабжаться с Абашской гидростанции

ВЫЕЗДНАЯ СЕССИЯ В НОР-БАЯЗЕТЕ

Приговор по делу Велибекова

Обследование судебных учреждений

ДЕЛО ВЕЛИБЕКОВА

НОР-БАЯЗЕТ, 15-II. Суд заслушал дело по обвинению бывшего начальника милиции Басаргечарского участка Велибекова в избиении арестованных им по подозрению в краже крестьян. Оказалось, что Велибеков избил крестьян, задержанных им, и посадил их под арест, не давая хлеба и тем думал **выбудить у них признание. Суд приговорил Велибекова к трем годам заключения условно и освободил его от наказания, приняв во внимание болезнь, социальное происхождение и долголетнюю службу.**

УБИЙСТВО ЖЕНЫ

КАМАРЛЮ, 15-II. Выезжавшая в Камарлю сессия судебной коллегии верховного суда рассмотрела дело по обвинению Арсена Акопяна в убийстве жены, А. Акопян, подозревая жену в измене и кражах из дому, задушил жену, скрыл тело во дворе, а затем при содействии родственников перенес тело в сад и там зарыл его. **Убийца приговорен к 10 годам лишения свободы, брат его Хачатур—к 6 годам.**

КОМИССИЯ ВЕРХОВНОГО СУДА

ЛЕНИНАКАН, 15-II. Комиссия верховного суда в составе двух членов верховного суда и представителя прокуратуры обследовала судебные учреждения в Ленинаканском уезде, в котором сейчас действуют, помимо почти всюду организованных и приступивших к работе судебных секций сельсоветов, два народных суда в городе, один жилищно-трудовой суд и четыре участковых нарсуда. В кадре судебных работников имеются выдвиженцы: двое крестьян и один рабочий. С высшим образованием один, средним—один и пять с низшим. Обследование было вызвано необходимостью проверить деятельность судебных учреждений, подвергшихся реорганизации за последние шесть месяцев. В течение этого времени была расширена в уезде сеть народных судов с приближением к норме один нарсуд на 20-25 тысяч населения. Народные суды были разгружены от некоторых мелких дел передачею их судебным секциям сельсоветов. Одновременно была повышена квалификация народных судов. По некоторым из них имеется большой остаток земельных дел, переданных упраздненными земельными комиссиями. Крестьянство удовлетворено созданием судебных секций.

Пешком по СССР

БАТУМ, 15-II. В Батум прибыл журналист Николай Донской, совершающий пешком путешествие по СССР по маршруту: Крым — Южная Украина — С. Кавказ — Закавказье — Средняя Азия — Урал — Поволжье — Москва — Ленинград.

Цель путешествия — популяризация физкультуры, изучение быта разных народностей СССР и сбор литературных материалов для печати.

Зимой 1924-25 г. т. Донской установил рекорд зимнего перехода, пройдя по маршруту Ялта — Ленинград —3.000 верст в 117 дней.

Из Батума путешественник отправится через Кутаис в Тифлис.

За двоеженство

НАХИЧЕВАНЬ, 15-II. (Закгаг). Надних в нахичеванском суде по важнейшим делам слушалось дело Мамед Гусейна и муллы Алескера Гумбата-оглы, обвинявшихся: первый, в двоеженстве, а второй — в совершении акта второго брака в качестве духовного лица.

Судом Мамед Гусейн приговорен к полутора годам тюремного заключения, но по применении амнистии наказание сокращено наполовину; мулла Алескер приговорен к 8 месяцам тюрьмы, но по амнистии срок наказания сокращен на одну треть.

Хлопковая кампания

Посевная площадь в АССР

Жмых для удобрения

Пшеница — хлопкоробам

МЕРЫ К ПОВЫШЕНИЮ УРОЖАЙНОСТИ

БАКУ, 14-II. (Закгаг). В Азхлопкоме сотруднику Закгага сообщили, что посевная площадь на 1928 г. в АССР определена в 102.000 десятин против фактически засеянных в 1927 г. 94.000 дес. Азхлопкомом приняты меры к улучшению качества хлопка и повышению урожайности. В Сальяно-Муганском и Евлахском районах на площади в 3.500 десятин Азхлопком впервые проводит специальное удобрение хлопковых полей, при чем крестьяне, которые будут удобрять свои поля, будут авансироваться Азхлопкомом больше, нежели остальные посевщики, на 10 руб. и, кроме того, им будет выдано сверх нормы по 5 пуд. пшеницы. Удобрение должно повысить урожайность хлопка с 15 до 30 и более пудов хлопка с десятины, а также улучшить качество хлопка. Площадь посевов высокосортными семенами в текущем году увеличивается на 30.000 дес. и будет доведена до 71.000 десятин.

ЗАГОТОВКА ЗАКАНЧИВАЕТСЯ

УДЖАРЫ, 14-II. Заготовка хлопка заканчивается. Собрано 4.262 тонны хлопка-сырца. Обработано на уджарском хлопкоочистительном заводе 3.728 тонн. Отправлено в Москву 97 вагонов волокна. С начала сезона с.-хоз. кредитным товариществам района завод отпустил 82 вагона пшеницы. Завод заключил договор с уджарским с.-хоз. кредитным товариществом на запашку 500 десятин земли под хлопок. Запашка идет успешно. Для удобрения хлопковых посевов прибыло 6 вагонов жмыховой муки, смешанной с суперфосфатом. Завод ожидает еще до 35 вагонов удобрительных туков. Всего для посева намечено 1.075 десятин.

ПШЕНИЦА — ХЛОПКОРОБАМ

ЛЮКСЕМБУРГ, 14-II. Хлопковой кооперацией получено и роздано крестьянам-хлопкоробам 20 вагонов пшеницы по 1 р. 50 коп. за пуд.

Перед весной в Нах. ССР

НАХИЧЕВАНЬ НА АР., 14-II Заместитель народного комиссара земледеления т. Абдинов в беседе с вашим сотрудником сообщил следующее:

— Условия погоды осени текущего хозяйственного года мало благоприятствовали сельскому хозяйству. Ранние заморозки вызвали сокращение озимых посевов, кроме того, отсутствие осадков в осенний период отрицательно повлияло на состояние озимых посевов как на неполивных, так и на поливных участках; пострадали также и зимние пастбища. Сейчас крестьяне некоторых районов возбуждают ходатайство о снабжении их яровым ячменем и пшеницей.

Подготовка к посевной кампании в хлопководческих районах уже началась Совещание агрономов с участием представителей кооперации и крестьян признало необходимым расширить посевную площадь под хлопчатником и широко применить систему удобрения жмыхом с гиперфосфатом, для чего выделено 550 гектаров земли. Однако, идея искусственного удобрения встречает на пути к своему осуществлению серьезное препятствие, а именно — полное отсутствие корма для скота. **Заявки на снабжение кормом поступают из всех нагорных районов. Глубокий снег, покров которого достигает в некоторых местностях (Биченаг, Урмы) до 1½ метров толщины, совершенно лишил скот подножного корма.**

Совнарком предложил Кейбиралиф срочно принять соответствующие меры против этого бедствия, а Азхлопкому разрешено отправить жмыхи с завода в Башнорашене в нагорные села, как корм для скота, чтобы спасти крестьянское хозяйство от падежа скота.

В этом году со стороны крестьянства наблюдается большой интерес к посевам кормовых трав, особенно люцерны и шанфалли, что позволяет надеяться, что площадь под посев кормовых трав будет увеличена.

Вполне благоприятны результаты посевов табака в Карабахларском районе; этой культуре будет уделено особое внимание. **Совхоз им. Буниат-Заде в этом году заготовил для бесплатного снабжения крестьян большое количество семян табака.** Семена хлопчатника, заготовленные этим совхозом, поступили в распоряжение Закхлопкома.

В этом же году во всех районах республики будут заложены на крестьянских участках **показательные посевы кенафа.** Испытания этой культуры в условиях Шарурского и Нахичеванского районов дали блестящие результаты. Через кооперацию крестьянам уже роздано свыше 16 тысяч пудов семян по очень низкой цене— 1 руб. 80 коп. (на рынке цены стоят — от 3 руб. до 3 руб. 50 коп.).

Для укрепления и развития сельского хозяйства края намечен и проводится в жизнь целый ряд мероприятий.

Под искусственное удобрение в этом году отведено помимо показательных участков (96 десятин) еще 500 десятин.

Для снабжения населения рабочим скотом Нахсельбанку поручено доставить рогатый скот из Персии на сумму до 50 тысяч руб. Скот выписывается из Персии в виду соответствия климатических условий Персии местным.

Для установки водокачек в Даста, Шаруре и, возможно, в Джульфе наркомземом приглашены специалисты-инженеры.

После снега и мятели

ХОЛОДА НА СЕВАНЕ

ЕЛЕНОВКА, 15-II. Погода вновь переменилась. Морозы возобновились и доходят по ночам до 25-27°. Разбитый было лед в большом бассейне озера Севан вновь замерз. Толщина льда достигает до 30 сантиметров. Все суда продолжают стоять у устья реки Занги. Моторы судов отправлены для ремонта в механическую мастерскую им. Дзержинского в Эривани. **Еленовская, Ордаклийская и Чибухлинская бухты замерзли.** Вследствие прекращения судоходства все товары в Басаргечар и Мартуни (Н. Карапулух) доставляются на санях через Н.-Баязет.

Толщина снежного покрова на полях местами достигает метра.

ПАРОМ ЧЕРЕЗ КВИРИЛУ

БАГДАДИ, 15-II. Паром, сорванный паводком на р. Квирила, не восстановлен. Почта на Кутаис передается в неделю раз на лодке. Кризис в продуктах первой необходимости.

Совещание кустарно-промысловой кооперации

БАКУ, 15-II. Одним из актуальных вопросов на происходящем сейчас закавказском совещании кустарно-промысловой кооперации явился вопрос о взаимоотношениях кооперации и ВСНХ. На совещании отмечено, что наиболее нормальные взаимоотношения ВСНХ установлены в Азербайджане. Главную организационную работу по созданию Азсанатбирлиги провел ВСНХ, который кредитовал Азсанатбирлиги через Всекобанк на 57.000 руб. Деньги эти были переданы на усиление снабженческо-сбытовых товариществ. Относительно создания закавказского совета кооперации представители центра высказались против, считая несвоевременным создание закавказского оперативного органа кустарной кооперации. В дальнейшем намечается создание акц. о-ва во всесоюзном масштабе для экспорта кустарной продукции.

П. ДЫБЕНКО.

Воспоминания о гражданской войне

Воспоминания о былых героических днях гражданской войны, которыми я хочу поделиться с читателем, относятся к 1918 году, когда «батько» Скоропадский, опираясь на штыки немецких оккупационных войск, по его приказу наводнивших Украину и Крым, стремился поддержать свое мореточное гетманство.

События, о которых я хочу рассказать, начали развертываться в Курске. В Курске в то время находилось нелегально существовавшее советское украинское правительство. Вся Украина стонала под игом и гнетом «скоропадщины» и немецкой оккупации.

Я только что вырвался из крымских застенков генерала Сулькевича, будучи обменен на пленных немецких офицеров, и приехал в Курск и получил от т. Квиринга подкрепленное соответствующим документом (по тогдашнему мандатом) приказание принять командование одним из партизанских отрядов, действующих в нейтральной зоне.

Время не ждало и на следующий день после получения предписания я был уже в Льгове, в штабе повстанческой армии.

Задачи армии были ясны — надо было, увеличивая ее численность и укрепляя организационно, двигаться вперед на освобождение Украины из-под ига гетманщины и немцев.

Дня через три-четыре я вместе с т. Шмид вели партизанский отряд в наступление на город Рыльск. Под Рыльском нас встретили гетманские войска и немецкая оккупационная рота. Завязался бой. Добровольцы партизаны, охваченные энтузиазмом, легко одолели сопротивление гетманцев и прекрасно дисциплинированных, но совершенно не отдающих себе отчета в совершающихся событиях. немцев. Разбитый под Рыльском противник, под натиском партизан, поспешно уходил в направлении Белополье — Ворожба.

***

Этот первый успешный бой поднял дух и настроение отряда.

Вполне очевидно, что наша тактика не могла заключаться в закреплении занятых позиций и планомерном развитии наступления. — нашей задачей было деморализовать отряды белогвардейцев, путать все их замыслы и, вихрем носясь по занятому противником району, втягивать в свои отряды новых партизан-добровольцев, кладя тем самым основу будущим регулярным частям Красной армии.

Руководствуясь этим, через несколько дней после боя под Рыльском т. Шмид отправился на ст. Коренево, а я со своим партизанским отрядом двигался к Теткинским сахарным заводам. К вечеру мы стали сосредоточиваться в окрестностях заводов, где были размещены гайдамаки и рота немцев - оккупантов.

Наступила глухая ночь. Партизаны неслышными тенями, скользящими в темноте, сужали свое кольцо.

Сигнал подан. Мы на заводах. Не ожидавший такого стремительного налета противник растерялся. Об организованном сопротивлении с его стороны не могло быть и речи. В результате партизанским отрядом были вырезаны и гайдамаки, и немецкая оккупационная рота.

Через два дня мой отряд уже занял ст. Волфино, в 15 километрах от ст. Ворожба.

Правее нашего отряда совершал лихие налеты на гайдамаков партизанский отряд Примакова, а в районе Нежина — отряды Крапивянского и Бубнова.

Между нашими отрядами не было установлено усовершенствованной технической связи, т. е. такой, которую потребует всякий оперативный штабный работник для осуществления своих оперативных замыслов. Однако, это неособенно вредило делу. Между отрядами была налажена живая связь, живая перекличка. Каждый отряд знал, что делает его сосед, что он предпринимает, какие ближайшие цели себе ставит. Узнавать о последнем, пожалуй, не было нужды. Все мы стремились вперед, на Украину. Единственной и общей нашей целью было освободить ее от гетманских гайдамацких банд и немецких оккупационных войск.

Между тем, осень близилась к концу. Наступал холодный ноябрь. Леса, дававшие летом гостеприимный приют партизанам, перестали быть для них убежищем. Холодный иней белым налетом покрывал траву лужаек и оврагов, ранее служившую мягкою постелью, и гнал из лесов.

Партизаны, оборванные, неделями не видевшие горячей пищи, грязные, обросшие щетиной, походили на лесных таежников и в них трудно было угадать кадры будущей славной Красной армии.

У всех нас было одно желание — вперед к украинским теплым селам, городам, где мы при первой же удаче вырастем в грозную вооруженную силу.

Наконец, получаем долгожданный приказ из штаба партизанской армии — двинуться на Харьков.

К этому времени (1-е декабря 1918 года), как известно, «гетман» Скоропадский был низложен и на его место «выполз» новый патриот-батько, предатель Петлюра. Его курени (полки) вытеснили гетманские войска из Харькова и, заняв, об'явили его столицей петлюровской Украины.

Весело покинули мы ставшие холодными и неуютными леса и двинулись на Харьков. Нелегок был этот поход, в условиях наступающей зимы, для полураздетых партизан. Однако, холод и лишения не ослабляли их духа и энтузиазма. Боевое настроение не падало. Единая мысль—вперед на Харьков — двигала нас.

Под Харьковом мой отряд снова встретился с отрядом т. Шмид, и оба отряда вместе участвовали в боях под Харьковом. Завязался бой. Петлюровские войска не смогли оказать упорного сопротивления стянувшимся к Харькову партизанским отрядам. На рассвете 21 декабря ст. ст. харьковские рабочие уже встречали входящие в город красные части и помогали добивать петлюровские банды, громко именуемые «куренями».

***

На следующий день в Харьков уже легально прибыло украинское советское правительство вместе с командующим фронтом т. Антоновым-Овсеенко.

Началась лихорадочная деятельность по организации в крае советской власти и работа по сколачиванию партизанских отрядов в регулярные укрупненные части.

Однако, заниматься этим методически было невозможно: враг не дремал.

На третий день после взятия Харькова я со своим отрядом и приданным мне бронепоездом моряков балтийцев № 10 («Десятка») выступил из города по направлению Мерефа—Лозовая — Синельниково — Екатеринослав.

Бодро движется отряд красных партизан, проникнутый энтузиазмом и стремлением как можно скорее разделаться с петлюровцами, гайдамаками и немцами.

Изрыгая клубы черного дыма, тяжело погромыхивая, несется бронепоезд «Десятка» вперед, к Крыму, восстанавливать попранную сапогами жандармов и золотопогонников генерала Сулькевича советскую власть.

На рассвете мягкого морозного дня четыре петлюровских куреня (4 полка) повели наступление на Харьков со стороны Мерефы. Их передовые части успешно продвигались вперед.

Мой отряд, численно значительно уступавший петлюровским куреням, около 11 часов отбросил передовые части петлюровцев и вступил в бой с главными силами.

Противник поставил своей задачей обойти своими превосходными силами оба фланга отряда и отрезать бронепоезд. Около 13 часов петлюровским частям удалось обойти левый фланг. Положение осложнялось. Один из куреней бросился к бронепоезду № 10. Казалось, судьба его уже решена. Но героизм моряков, с таким самоотвержением проявленный в дни Октября, не оставил их и на этот раз. С дистанции от полутора до одного километра бронепоезд открыл по обходившему куреню губительный артиллерийский и пулеметный огонь. Славная «Десятка» показала врагу свои огненные зубы! Через полчаса обходивший фланг курень был рассеян и поспешно отступал по направлению виднеющегося вдали леса.

Наш отряд, с значительными потерями, преодолевая упорное сопротивление петлюровцев, продвигался к ст. Мерефа.

Преследование с боями продолжалось все это время. Около 16 часов на последнем рубеже, около самой ст. Мерефа. противник пытался перейти в контр-атаку. Контр-атака превосходных сил противника носила ожесточенный характер. Наш отряд слабел, ряды его редели. В этот решительный момент бронепоезд № 10 врезался в расположение противника и потоками своего губительнейшего огня косил наседавшие курени. Однако, не взирая на свои значительные потери, петлюровцам удалось удержать свои позиции до наступления темноты.

Зимние сумерки быстро окутывали землю. Бросать неоконченным начатое дело нельзя было.

Около 18 часов наш партизанский отряд начал обходить противника с правого фланга. Охват фланга протекал успешно и петлюровцы стали поспешно отступать в направлении на ст. Лозовая. Около 19 часов ст. Мерефа была в наших руках. В этом бою нами было захвачено до 200 человек пленных, 6 орудий, пулеметы и другие трофеи.

Бой под Мерефой был первым серьезным боем партизанского отряда с петлюровцами. В этом бою партизаны доказали полную свою боеспособность и уменье действовать не хуже, если не лучше, регулярных частей. Успех проведенного боя с очевидностью показал, что крепкий костяк будущих победоносных частей Красной армии, покрывших себя неувядаемой славой, налицо.

Уверенность в победе росла.

***

На следующее утро к ст. Мерефа подошло два эшелона немецких оккупационных войск, следовавших из Крыма. Эшелоны за исключением одной роты, на которую была возложена охрана эшелонов, были разоружены и отправлены в Харьков.

При взгляде на одного из немецких офицеров, мне показалось, что я его где-то видел. Ну, конечно, видел! И мне вспомнился небольшой эпизод из моей жизни. Вспомнились те дни, когда я и ряд других товарищей были посланы на Украину и в Крым, в самое становище заклятых врагов революции, для ведения подпольной работы. Подпольная работа, в результате которой были киевский и одесский взрывы артиллерийских складов, формирование партизанских отрядов и разложение тыла белогвардейцев, приносила много беспокойства «господам положения», с громадным трудом прикрывающим громкими лозунгами национальной независимости свои истинные намерения о реставрации прежней власти капиталистов и помещиков.

Наши классовые враги вели бешеное преследование против подпольщиков повстанческих отрядов. Ими были мобилизованы все «лучшие силы» матерых царских охранников и жандармов. В Крыму я был схвачен, арестован и посажен в Севастопольскую тюрьму.

В те дни в Крыму, по воле оккупантов-немцев, властвовал ген. Сулькевич, жестоко расправлявшийся со своими врагами. При моей попытке бежать из Севастопольской тюрьмы я был вверен избит верными опричниками генерала Сулькевича, закован в наручники и ножные кандалы и брошен в более надежную, с суровым режимом, Симферопольскую тюрьму.

Длинною вереницей потянулись томительные дни заточения.

Вспоминается один из таких дней. Близился вечер. По мрачным сводам камеры как-бы робко, точно стыдясь своей смелости, скользнул последний луч дневного света. Скользнул и померк. Камера — каменный мешок с крепкими железными засовами и подремлющим, вечно подстерегающим глазом волчка на массивной, окованной железом двери. Кругом мертвящая, жуткая тишина, жадно ловящая удары собственного сердца. Тяжелые кандалы глухо позвякивают при каждом движении. Их звон звучит в моих ушах, как злорадствующий голос, твердящий о том, что для меня навсегда прегражден путь к свободе и яростной борьбе, которая сейчас идет там, за стенами тюрьмы, между красными и белыми.

Одна и та же мысль — как вырваться из этого каменного мешка — неотступно день и ночь сверлит мозг. Нет никакой надежды! В этом убеждает полученная мною вчера через соседа по камере записка (ее передали ему при свидании) от матроса Львова. В этой записке Львов пишет о том, что мало надежд на освобождение «Имеющийся отряд в 280-300 человек бессилен что-либо сделать при наличии немецких оккупационных войск».

Одна за другой плывут мрачные мысли и неизменно возвращаются к одному и тому-же: как вырваться.

Стараюсь успокоить себя маленькой надеждой на то, что, может быть, советское правительство обменяет нас на пленных немецких офицеров. Ведь фактически в Крыму власть в руках командования немецких оккупационных войск, а не генерала Сулькевича и кучки черносотенцев, слетевшихся в Крым после уничтожения в нем советской власти и захвата Черноморского флота.

Тяжелые мысли давят все крепче и крепче. Давно наступил вечер. Неясные, чуть уловимые ночные шорохи изредка выводят из оцепенения.

Вдруг тишина прорезывается какими-то звуками. Слышны ржавый визг тюремных дверей и глухие по каменному полу шаги. Мягко позвякивают ключи. Теперь уже можно различить, что шаги принадлежат нескольким людям и что они приближаются. Затаив дыхание, прислушиваюсь. Обгоняя друг друга, бегут мысли.

«Вероятно, палачи Сулькевича снова пришли за новой своей жертвой. Этих жертв, неведомо куда уводимых по ночам и невозвращающихся обратно, — так много. Чей же черед?».

Шаги приближаются к моей двери и замолкают. Жуткая тишина. Как окаменевший, стою посреди камеры. Неизвестность томит. Резко, с сухим железным лязгом повернулся ключ в двери. Скрипнули петли и в образовавшемся

Пленум деревенского совещания

О суде и прокуратуре в закавказской деревне

Доклад тов. Вардзиели

Отметив, что при обсуждении вопросов деревенской жизни и политики партии в деревне нельзя не коснуться работы советских судов и советской прокуратуры, докладчик указал, что все стороны деревенской работы тесно связаны с деятельностью низового судебного аппарата. Работа органов юстиции приобретает огромное значение в связи с ростом экономических сил в городе и деревне, усложнением экономических и правовых отношений деревни и усилением соревнования между социалистическим хозяйством и частно-капиталистическими тенденциями. В деле удовлетворения социально-экономических нужд рабочей массы в городе и крестьян в деревне, укрепления союза середняков и бедняков и изоляции кулака народные суды, низовой судебный аппарат и прокуратура играют важную роль.

Задачей органов суда является защита экономических, правовых и политических интересов батрачества и борьба с кабальными сделками, которые часто наблюдаются в нашей деревенской действительности.

В области борьбы с растратами и хищениями, борьбы с бюрократизмом и волокитой, с преступлениями, возникшими на почве бытовых условий, перед судом стоят чрезвычайно большие задачи. Еще 14-я партконференция обусловила наше успешное продвижение к социализму правильным проведением революционной законности.

Основные причины слабости работы нашего народного суда — недостаточное развитие сети нарсудов, отчего они не могут охватить потребностей населения. По Грузии на 1 участок народного суда приходится от 28 до 30 тыс. населения, при чем на 2-3 нарсуда часто имеется один судебный исполнитель. Между тем, огромное значение имеет, чтобы судебные решения не только выносились, но и проводились в жизнь. В Армении за последний год положение несколько улучшилось. В 1927 году там приходилось 29 тыс. населения на 1 судебный участок, теперь—20 тыс. В Азербайджане же на 1 участок нарсуда приходится от 28 до 29 тыс., а местами—до 35 тыс.

Кроме того, работники нарсудов имеют слабую квалификацию. Мы часто берем рабочего от станка или крестьянина от сохи и назначаем их народными судьями, поручаем им разбирать сложнейшие вопросы крестьянского быта. Из-за неквалифицированности наших судей дело часто доходит до курьезов, вроде того, что судья выносит приговор, запрещающий гражданину три года ездить на лошади за то, что он оскорбил другого, сидя на лошади. Кроме того, в бюджет наркомюста должна входить организация курсов по подготовке и переподготовке нарсудей.

Материальное положение нарсудов скверное; к тому же, жалованье выдается часто с опозданием на несколько месяцев. При таких условиях не исключена возможность взяточничества и кумовства. Быть нарзаседателем для крестьянина — тяжелая обязанность, так как ему приходится отрываться от хозяйства и итти в суд за 15-20 верст, где его держат по 6 дней без всякой компенсации.

Нормальная работа нарсуда зависит от правильной постановки работы органа дознания — милиции. Как уездный судья, так и нарсуд не могут правильно разрешить дело без грамотного, толкового дознания. Однако, милицейские работники часто составляют дознания, которые приходится возвращать обратно для исправлений и дополнений.

Далее, милиция, перегруженная своими обязанностями, не может справиться с разноской судебных повесток, поэтому надо добиться введения в штат нарсудов специальных рассыльных.

Так как один судебный исполнитель приходится на 2-3 участка нарсуда, то ему приходится обслуживать 75-тысячную массу населения—задача непосильная.

Между тем, от своевременного исполнения судебных решений на 75 процентов зависит авторитетность нарсуда.

Прокуратура и суд не будут в состоянии осуществить свои задачи, если они не пользуются общественным вниманием. Но до сих пор низовой судебный аппарат был как бы изолирован от партийного влияния. Наши народные судьи не видят помощи со стороны партийных органов. Редко, когда местный партийный или советский орган должным образом оценивает роль и задачи суда в современной обстановке. Многие смотрят на суд, как на аппарат, куда можно послать работника, бесполезного в какой-либо иной отрасли. Такое отношение к нарсудам должно быть изжито.

Должность прокурора, который обязан следить за всеми организациями в смысле правильного проведения ими советских законов, почетна, но нельзя сказать, что прокуратура находится на должной высоте. В качестве прокуроров иногда выдвигаются люди недостаточно подготовленные и квалифицированные. Между тем, по своей квалификации, политической и культурной подготовке прокурор не должен уступать председателю уездного исполкома. Это необходимо для того, чтобы он не давал затирать себя, мог протестовать против того или иного незаконного решения местной власти. Сплошь да рядом бывает, что прокурор, растворяясь в общей массе местных работников, как будто забывает, что он прокурор, и избегает «выносить сор из избы». Таким образом, от центра ускользают постановления местных органов, идущих вразрез с революционной законностью.

В других республиках РСФСР и на Украине на каждый уезд назначается по 2 прокурора, у нас же—по одному. Поэтому основное внимание прокурора поглощается делами судебно-следственного надзора и для занятия другими делами у него не хватает ни времени, ни подготовки. В результате слабого наблюдения за законностью постановлений органов местной власти мы имеем иногда чрезвычайно курьезные постановления, в роде обязательного постановления, изданного в Нухинском районе и запрещающего покупать хлеб у частников. В Армении был факт отказа в отпуске председателя, «так как он не является членом профсоюза».

Борьба с бюрократизмом и волокитой в судебном аппарате — боевая задача. В настоящее время в ЗСФСР ведется работа по упрощению судебных процессов.

Между республиками Закавказья нет никакой согласованности в отношении передачи мелких дел для рассмотрения их в административном порядке местными органами.

Необходимо на деле поднять авторитет нарсуда и вовлечь в дело осуществления революционной законности широкие массы и партийных рабочих и крестьян. Нужно уничтожить положение, когда принимаются хорошие резолюции, касающиеся работы органов юстиции, но проводятся они в жизнь слабо.

Наша прокуратура слабо связана с массой. В то время, как в РСФСР один из двух уездных прокуроров все время раз'езжает по уезду, проверяя, как проводится революционная законность, мы должны это осуществить силами одного прокурора. Этот пробел мы можем пополнить привлечением широких масс трудящихся.

Уездные комитеты партии в ближайшее же время должны включить в план деревенской работы обследование низовых судебных учреждений на местах. Необходимо в общий план деревенской работы внести работу по оздоровлению низового судебного аппарата, так как нельзя при практическом осуществлении вопросов, касающихся деревни, пройти мимо народного суда.

До 1928 года в уголовном кодексе Грузии не было положения о бытовых преступлениях, в то время как в самой Грузии преступления нередко возникают на почве родовых и бытовых обычаев. Только в 1928 году последняя сессия Груз. ЦИК сделала соответствующие дополнения.

Социальный и партийный состав судебных работников следующий: по Грузии 87 проц. нарсудей—коммунисты, по Армении из 28 народных судей 12 коммунистов. Социальный состав нарсудей: по Грузии—48 проц. рабочих, 16 проц. крестьян и 36 проц. интеллигентов. Что касается Азербайджана, то здесь в судах рабочих—13½ проц., крестьян—31,6 проц. и прочих—54 проц.; партийных—40 проц. Нужно отметить, что текучесть состава народных судей довольно сильна; более или менее подучившийся судья снимается на другую работу, а на его место присылают снова неквалифицированного работника.

По Грузии, Армении и Азербайджану на одну точку нарсуда в месяц поступает около 130-135 дел; из этого количества 10-15 дел остаются нерасмотренными нарсудьей и переносятся на следующий месяц. Таким образом, накопляются дела в нарсудах. Разгрузке судов способствуют уездные комиссии.

Что касается адвокатуры, занимающей важное место в системе судебного аппарата, то в одном только Тифлисе имеется 350 членов коллегии защитников, а по всей Грузии—их около 450. Таким образом, на 75 точек нарсудов есть 450 членов коллегии защитников, которые по своей психологии и по всем своим навыкам влияют отрицательно на работу народных судей. Когда по обе стороны нарсудьи сидит по адвокату, а рядом с ним—порой слабо разбирающийся в юридических вопросах прокурор, то иногда адвокаты так «обрабатывают» нарсудью, что он теряет свою классовую физиономию.

В Грузии в коллегии защитников почти нет коммунистов и рабочих; коммунистов всего 3 на 450 человек. Здесь мы работаем на старом человеческом материале; это приходится терпеть до тех пор, пока мы не сумеем создать соответствующего пролетарского и коммунистического кадра правозаступников.

В общем, работу судебного аппарата можно охарактеризовать следующим образом. Классовая линия в работе наших судебных органов выпрямилась в связи с орабочиванием и коммунизацией нарсудов. Резких отклонений от классовой линии в судебной работе нет, но есть много недочетов.

Второй момент — чрезвычайно слабая квалификация работников наших нарсудов, ведущая подчас к умалению авторитета судов.

Нарсуды перегружены огромным количеством дел при небольшом судебном аппарате. Раньше кроме судей, сельские старосты, мировые посредники, лесничие и др. пользовались правом рассмотрения дел, а сейчас весь груз возникающих уголовных и гражданских дел ложится на подчас малограмотных и малонедотовленных политически нарсудей. Например, Душетский уезд, начиная от Ларса и кончая Пасанаури, на протяжении 100 верст обслуживается одним нарсудом. Казбекские крестьяне, чтобы судиться, должны приехать в Душет и в лучшем случае—в Пасанаури, в то время как зимой ни о каком передвижении в этом районе не может быть и речи. Сообщения со своими плохими дорогами и непроходимыми горами обслуживается только двумя участками нарсуда, Ахалцихский уезд — также двумя участками.

При том наши народные суды при всех неблагоприятных условиях, в которых им приходится работать, находятся еще в состоянии изолированности от партийной и советской общественности. Деревенское совещание при обсуждении вопроса о работе низового судебного аппарата должно обратить особое внимание на это обстоятельство. Самое ценное, что должно дать деревенское совещание,—это усилить внимание и интерес к сложной и тяжелой работе низового судебного аппарата. В этом году не приходится говорить о расширении сети народных судов и увеличении их бюджета, но необходимо уделить им больше внимания дать моральную помощь и соответствующие директивы. Члены деревенского совещания должны должным образом оценить роль и значение нарсуда в настоящий период развития нашей революции, вынести соответствующие решения и принять все меры к практическому претворению их в жизнь.

Прения по докладу тов. Вардзиели

Из речи тов. Рубена

Т. Рубен начал с того, что самым слабым участком партийного влияния и партийного руководства является область нашего суда, в особенности на местах; подчас эта область работы выпадает из поля зрения парторганизаций. Еще хуже, когда мы встречаемся с фактами, что парторганизации не только не помогают работе суда и не руководят ею, но даже мешают нормальной судебной работе.

Крестьяне по работе суда судят о советской власти. Несмотря на это, на судебную работу часто посылаются работники, которые провалились на хозяйственной или советской работе. Это—явление не общего характера, но и единичные такие случаи, безусловно, дискредитируют суд. Крестьянин подчас имеет основание не быть удовлетворенным работой наших судов и, конечно, не только из-за личного состава судебных организаций. Огромное значение тут играет и материальное положение местных судебных органов, недостаточное руководство центра, бюрократические извращения и волокита.

Подбору работников суда нужно уделять больше внимания. У нас иногда в судах сидят люди, которые перед лицом тех же крестьян были дискредитированы своей дореволюционной работой или даже при советской власти. В наших судах на местах имеется не мало чуждых элементов, совершенно не понимающих природу нашего суда и сущность советской власти. Таких необходимо удалить.

Иногда в целях пролетаризации суда мы сажаем на судейскую должность рабочего, не посмотрев, годится ли он или не годится для этой работы. Между тем, работа в суде не легкая: нельзя ставить на место народного судьи товарища, предварительно не проверив, справится он или не справится с этой работой. В первый год пролетаризации суда, когда происходилась ломка старого судебного аппарата, мало думали о том, справится ли рабочий с этой работой, и это было закономерно.

Негодные отходили в последующие годы, хорошие работники оставались. У нас уже выработался такой кадр работников в судах из рабочих. Подросли кадры рабочих и активных крестьян, которых можно послать на работу в суд. Нужен серьезный отбор и предварительная проверка работников, посылаемых на работу в судебные органы. Важно наладить также подготовку и переподготовку судебных работников.

В прениях много говорилось о букве закона. Неверно, что буквы закона формально, бюрократически придерживаются только старые чиновники. Практика показывает, что иногда даже хорошие работники-коммунисты дальше буквы закона ничего не видят.

Нельзя отменять закон с практики судебной работы, но нельзя также, чтобы выпадала из поля зрения революционная целесообразность. Нельзя возбуждать недовольство крестьян, вызывая более 10 человек за несколько верст в суд из-за пиджака, (факт, опубликованный в «Заре Востока»). Говорить, что «иначе поступить нельзя, потому что так пишет закон», могут только «люди в футляре», хотя бы и в «советском». Волокита и бюрократические извращениям должна быть об'явлена решительная борьба.

Мы пишем много хороших законов и выносим множество постановлений, но обо всем этом крестьяне осведомлены очень слабо. У нас нет популярной литературы, которая раз'ясняла бы крестьянам наше законодательство. На это нужно обратить внимание. Необходимо бросить в деревню национальную литературу, популяризирующую наше законодательство. Наше законодательство умело использовывают в своих интересах кулацкие элементы в деревне. Они имеют средства и возможность нанять адвоката. Кулак лучше всех знает все ходы и выходы в нашем законодательстве; а бедняк-крестьянин, которому не дали популярной литературы и не раз'яснили наш закон, не может отстаивать свои права. Этот вопрос должен быть в центре внимания.

Огромное значение играет также вопрос о классовом содержании в работе нашего суда. Мы созываем всевозможные совещания, но почему-то не устраиваем совещаний судебных работников с мест, не собираем судей по уезду, не даем им директив, не раз'ясняем недочетов их работы. Обыкновенно мы сажаем в захолустье человека, даем ему право судить и не оказываем никакой помощи в этом деле. Часто народные судьи находятся в таком положении, что у них нет клочка бумаги для того, чтобы написать приговор. Если партийные и советские организации захотят пройти навстречу судье, то клочек бумаги всегда найдется. Все это зависит от того, насколько мы будем серьезно относится к работе наших судебных органов.

В этом деле нужно поменьше общих рассуждений, поменьше общей критики. Мы производили не малое количество всяких обследований, но никогда серьезно не пытались обследовать работу суда в деревне. В планах работы наших укомов и низовых звеньев партаппарата редко можно найти что-либо о работе наших судов, о прокуратуре. А между тем, нельзя выключать эту работу из всей системы партийно-советской работы. На этом участке работы необходима конкретная критика, конкретное содержание работы. Только при этом условии обсуждение этого вопроса даст ценные выводы и положительные практические результаты. Одной критики, конечно, мало: нужна и конкретная помощь.

Мы часто таскаем рабочих и крестьян на всевозможные заседания, полезные и неполезные; но, когда мы ставим вопрос о том, чтобы послать активного рабочего народным заседателем, нам часто отвечают, что он перегружен и у него нет времени. Когда этих рабочих таскают по всевозможным заседаниям, у них находится время. Когда же нужно дать толкового рабочего суду, работу срывают, не отдавая себе отчета, какое имеет значение срыв работы суда. Это наблюдается не только в деревне, он и в городе.

Что касается прокуроров, то хороший прокурор, если он будет выполнять свои функции добросовестно, если он не захочет артельно разрешать вопросы,—не сможет долго удержаться в уезде. Если он захочет иметь самостоятельное мнение, подчас бьющее по тому или иному органу, который выносит неправильное решение, то сейчас же начинается кампания против этого прокурора, имеющая целью удаление его из уезда. Сами прокуроры у нас далеки от соответствия своему назначению. Функции прокурора большей частью несут беспартийные, так как коммунисты обычно считают эту должность ниже своего достоинства, предпочитая пойти управделами в какой-нибудь Сахаротрест и сидеть там в качестве чиновника, нередко зря марая бумагу.

Хорошим прокурорам трудно усидеть в уезде, если они «выносят сор из избы»; между тем, их прямая обязанность — всякую гадость выносить наружу. Партийные организации на местах должны повести решительную борьбу с этим отрицательным явлением. Хорошего прокурора нужно поддерживать, независимо от его партийной принадлежности.

Такое отношение наших партийных организаций на местах характеризует узкий кругозор местных работников и является непонимением задач, поставленных партией, непонимаемем проблемы нашего фронта в области суда и прокуратуры. С этими безобразиями нужно бороться. Необходимо уничтожить такое явление, когда мы много говорим о революционной законности, а иной секретарь укома, хотя и хороший работник, подчас не хочет признавать никакой революционной законности.

Таковы основные проблемы в области улучшения работы низового судебного аппарата, на которых должны заострить внимание низовые организации на местах.

Речь тов. Ашрафяна

Выступивший в прениях по докладу т. Вардзиели наркомюст Армении т. Ашрафян указал, что состояние органов суда в Закавказьи доказывает наличие на местах остатков военного коммунизма. Между тем, XV партс'езд ставит ряд новых задач, которые невозможно разрешить без проведения в жизнь принципов революционной законности.

Здесь говорили о бюрократизме в суде так же, как говорят о бюрократизме в каком нибудь другом учреждении. Однако, в отношении наших судов борьба с бюрократизмом имеет особенно серьезное значение. Наши народные суды находятся в таком состоянии, из которого их надо вырвать целым рядом мероприятий, перестроив всю систему нашей работы. Плохое состояние финансовой отчетности не дает возможности точно выявить финансовое положение организаций.

Все эти недочеты не могли не влиять на темп работы.

Необходимо работу ОСО-Авиахима оживить. Нужно добиться действительного практического руководства этой работой со стороны парторганизаций как на местах, так и в уезде.

М. Т.

У картонажников

Рабочие и работницы тифлисской гос. картонажной фабрики «Интернационал» имеют значительные достижения не только на производственном и культурном фронтах, но и по линии шефства над Красной армией и в области военизации. Рабочие и работницы еще в 1921 г. взяли шефство над №-ским грузинским легионом. За это время как фабрикой, так и подшефной частью проделана большая работа для установления правильной взаимной связи. Рабочие и работницы совместно с красноармейцами совершили ряд экскурсий в ЗАГЭС, МИХЕТ, тифлисские музеи и т.д. Красноармейцы совместно с представителями шефского общества при фабрике провели в подшефной деревне ряд собеседований с крестьянами на разные темы.

Ячейка ОСО-Авиахима при фабрике насчитывает около 200 чел. В настоящее время организационный период ячейки закончен. Намечена организация стрелкового кружка.

В фабричном красном уголке подшефниками оборудован военный уголок, снабженный винтовками разных систем, снарядами и т.д. Сейчас проводится среди рабочих и работниц подписка на журнал «На страже»—орган политуправления РКК. Для проведения 10-летия Красной армии создана специальная комиссия.

Усиливаем связь

Тифлисская гос. таб. фабрика «Пролетарий» взяла шефство над закавказской пехотной школой. Взаимная связь рабочих и курсантов крепнет с каждым днем. Подшефниками проделано не мало работы для военизации рабочих и работниц. Организован при фабрике военный уголок. Проведен ряд докладов о военизации, вечеров самодеятельности и т. д. Сейчас при фабрике организован кружок текущей политики на армянском языке, руководителями которого состоят курсанты.

В скором времени при фабрике будет создан такой же кружок на русском языке.

Необходимо отметить активное участие курсантов в фабричной стенгазете. Последние регулярно снабжают стенку материалом. Рабочие и работницы, с своей стороны, принимают участие в стенгазете, издающейся при ЗШШ.

Представители ЗШШ прикреплены к ячейке ОСО - Авиахима при фабрике для оживления работы. В настоящее время ОСО - Авиахим является одной из активнейших общественных организаций на фабрике.

Курсанты уделяют внимание не только рабочим, но и крестьянам подшефной фабрике деревни. С этой целью ими выделены постоянные представители в шефобщество при фабрике.

Для прохождения стрельбы курсантами был организован на фабрике стрелковый кружок. Намечена организация такого же кружка специально для работниц.

В настоящее время создана специальная комиссия для проведения 10-летия Красной армии.

А. М.

Вниманию бакинск. горздрава

Лечебное дело в Ленинском районе (Баку) год тому назад было поставлено плохо. Амбулатория работала с большой нагрузкой, врачи осматривали больного не больше 5-ти минут. Помещение амбулатории находилось в антисанитарном состоянии.

Крепим оборону СССР

Усилить руководство

Истекший год работы ОСО-Авиахима (Ленинакан) показал, что по сравнению с прошлым годом имеется определенный сдвиг.

Интерес к ОСО-Авиахиму среди рабочих и крестьян уезда большой. Кампании «Наш ответ Чемберлену», «Неделя обороны» усилили приток новых членов. Так, например, в 1926 г. всего насчитывалось 3.500 членов, к 1 января 1928 г. имеется 7.818 чел. Из них 50 проц. рабочих и крестьян.

Наряду с этим имеются и недостатки. Работа совета Осо-Авиахима хромала. Отсутствовало твердое руководство работой на местах. За год собраний совета было всего 2. Организованные при совете секции в течение года почти не собирались, не говоря уже о практической работе последних. Массовая работа—кружки, выращивание актива и т.п.—не была центром внимания работы совета. Как количественный, так и качественный учет проводимой работы низок.

Общественная дисциплина слаба. необходимо чтобы каждый член ОСО-Авиахима нес полную ответственность за поручаемую ему работу. Плохое состояние финансовой отчетности не дает возможности точно выявить финансовое положение организаций.

Все эти недочеты не могли не влиять на темп работы.

Необходимо работу ОСО-Авиахима оживить. Нужно добиться действительного практического руководства этой работой со стороны парторганизаций как на местах, так и в уезде.

М. Т.

У картонажников

Рабочие и работницы тифлисской гос. картонажной фабрики «Интернационал» имеют значительные достижения не только на производственном и культурном фронтах, но и по линии шефства над Красной армией и в области военизации. Рабочие и работницы еще в 1921 г. взяли шефство над №-ским грузинским легионом. За это время как фабрикой, так и подшефной частью проделана большая работа для установления правильной взаимной связи. Рабочие и работницы совместно с красноармейцами совершили ряд экскурсий в ЗАГЭС, МИХЕТ, тифлисские музеи и т.д. Красноармейцы совместно с представителями шефского общества при фабрике провели в подшефной деревне ряд собеседований с крестьянами на разные темы.

Ячейка ОСО-Авиахима при фабрике насчитывает около 200 чел. В настоящее время организационный период ячейки закончен. Намечена организация стрелкового кружка.

В фабричном красном уголке подшефниками оборудован военный уголок, снабженный винтовками разных систем, снарядами и т.д. Сейчас проводится среди рабочих и работниц подписка на журнал «На страже»—орган политуправления РКК. Для проведения 10-летия Красной армии создана специальная комиссия.

Усиливаем связь

Тифлисская гос. таб. фабрика «Пролетарий» взяла шефство над закавказской пехотной школой. Взаимная связь рабочих и курсантов крепнет с каждым днем. Подшефниками проделано не мало работы для военизации рабочих и работниц. Организован при фабрике военный уголок. Проведен ряд докладов о военизации, вечеров самодеятельности и т. д. Сейчас при фабрике организован кружок текущей политики на армянском языке, руководителями которого состоят курсанты.

В скором времени при фабрике будет создан такой же кружок на русском языке.

Необходимо отметить активное участие курсантов в фабричной стенгазете. Последние регулярно снабжают стенку материалом. Рабочие и работницы, с своей стороны, принимают участие в стенгазете, издающейся при ЗШШ.

Представители ЗШШ прикреплены к ячейке ОСО - Авиахима при фабрике для оживления работы. В настоящее время ОСО - Авиахим является одной из активнейших общественных организаций на фабрике.

Курсанты уделяют внимание не только рабочим, но и крестьянам подшефной фабрике деревни. С этой целью ими выделены постоянные представители в шефобщество при фабрике.

Для прохождения стрельбы курсантами был организован на фабрике стрелковый кружок. Намечена организация такого же кружка специально для работниц.

В настоящее время создана специальная комиссия для проведения 10-летия Красной армии.

А. М.

Вниманию бакинск. горздрава

Лечебное дело в Ленинском районе (Баку) год тому назад было поставлено плохо. Амбулатория работала с большой нагрузкой, врачи осматривали больного не больше 5-ти минут. Помещение амбулатории находилось в антисанитарном состоянии.

Теперь картина совсем другая. Помещение амбулатории капитально отремонтировано, очередной врач принимает ограниченное количество больных. Организованы специальные кабинеты по разным болезням, поликлиника, туберкулезный диспансер, ночной санаторий, при туберкулезном диспансере есть детское отделение, столовая и пр. Количество врачебных участков в районе увеличилось с 5 до 8. Этим удалось разгрузить амбулаторию.

Но имеются еще недостатки. Скорая помощь хромает, если вызовешь—не дождешься ее прибытия. Часто бывают несчастные случаи на промыслах. Пострадавших приходится везти на фаэтоне или на «фордике». Плохо обстоит дело с акушерской помощью. Необходимо усилить штат акушерок. Часто в районной аптеке нет нужных лекарств.

Бакинскому горздраву необходимо на это обратить свое внимание.

Н. С.

Дайте рабочим хорошую книгу

Введение библиотечной передвижной системы по союзу горняков (Чиатура) для лучшего обслуживания литературой горняков имеет еще ряд недостатков. Последние выражаются в следующем: плохой подбор литературы, которая мало удовлетворяет рабочую массу, слабый подбор работников библиотек, которые не всегда могут порекомендовать рабочему хорошую книгу, и отсутствии в передвижках новейшей литературы.

Культотделу союза горняков необходимо на это обратить внимание и снабдить библиотеки новейшей литературой.

Л—в

Цифры говорят

Доклад заведующего горными работами Аллавердского комбината прилек в клуб им. Коминтерна (Аллаверды) широкие массы рабочих.

—Главные восстановительные работы на Аллавердских рудниках подходят к концу,—говорит докладчик.—Крайне тяжелыми были условия восстановления: недостаточность необходимых механизмов, постоянный, а иногда и внезапный приток воды прорывы газов, наличие плавунов и обвалы требовали напряженного внимания и усилий, чтобы восстановить или, вернее сказать, заново создать Аллавердские рудники. За время 8-летнего бездействия Аллавердские рудники пришли в совершенную непригодность: крепление сгнило, выработки обрушились и заполнились водой, которая, не имея выхода из нижних горизонтов, поднялась к верхним, заполнила все пустоты и образовала целые подземные озера. В настоящее время все эти трудности и препятствия героическими усилиями рабочих—старых горняков и их командного состава преодолены. Рудники из стадии восстановления переходят в стадию эксплоатации медных месторождений.

За первый квартал программой предполагалось добыть 54000 пудов, добыто же 64800 пудов медной руды.

Во втором квартале предположено по программе добыть 162000 пудов. Надо полагать что задание это также с избытком будет выполнено, так как в настоящее время подошли уже к более мощным штокам. Кроме того, во втором квартале эксплоатируется вместо 2—5 штоков.

За первый квартал проходка дала 687 пог. метров против 556 п. метров по сметным предположениям. Таким образом, и здесь имеется значительный успех.

Кроме перечисленных работ, по рудникам в настоящее время проводится широкая механизация: установлен мощный компрессор мощностью 30 куб. метров воздуха в минуту для работы приобретенных 50 воздушных молотков при механическом бурении, заправочная машина для буров, цементная пушка для торкретирования выработок, станки новейшей системы для алмазного бурения скважин, электромоторы для подземных механизмов и проч.

А.

У железнодорожников

◆◆ **9 февраля** в жел.-дор. клубе им. Плеханова (Тифлис) состоялся диспут об общественном питании. Присутствовало около 600 чел. железнодорожников. В диспуте приняли активное участие местные врачи и 100 с лишним рабочих гл. жел.-дор. мастерских и депо.

◆◆ **К десятилетию Красной армии.** В разработанном оргпросветительным отделом укпрофсожа плане проведения 10-летия Красной армии предусмотрено ко дню празднования расширить сеть военных уголков и произвести закладку фундаментов для постройки тиров при тифлисских жел.-дор. клубах.

◆◆ **Наши выдвиженцы.** Президиум тифлисского укпрофсожа постановил пом. начальника мастерских за связи слесаря т. Александра Каладзе выдвинуть на должность пом. начальника 3 участка сл. связи, электромонтера электрического цеха сл. связи т. Зеркидзе — на должность пом. нач. мастерских связи.

Культурно-просветительная работа в Красной армии

МОРАЛЬНО-ПОЛИТИЧЕСКАЯ СИЛА

Сила Красной армии, в отличие от прежней царской и современных армий империалистических держав, заключается не в численности и вооружении бойцов, не в количестве пушек, снарядов, танков, аэропланов и дредноутов, а в политической сознательности всего красноармейского состава и той товарищеской дисциплине, какой нет ни в одной из прочих армий.

Если в отношении технических средств вооружения мы несколько отстали от буржуазных армий, то в отношении подготовки, основанной на опыте не только империалистической войны, но также и гражданской, наш командно-политический состав сильнее офицерства любой армии. Ясное классовое понимание международных политических событий, ненависть к тем, кто мешает мирному хозяйственному строительству трудовой советской страны, и непреклонная воля к защите завоеваний Октября, к защите своего права на нормальный труд и свободу — делают Красную армию крепкой, стойкой и непобедимой.

Эта морально-политическая сила, основанная на сознании бойца, что он борется за свое правое дело, за свой когда-то порабощенный, а ныне свободный трудовой класс, выковывает из него сознательного гражданина и бесстрашного бойца, спокойно смотрящего в глаза смерти и могущего противостоять любому вражескому натиску. Таких солдат революции может воспитать только советская рабоче-крестьянская Красная армия с ее крепкими революционными устоями, с ее повседневной серьезной учебой и с ее культурно-воспитательным бытом.

Красная армия не только приучает бойца владеть оружием: она неграмотного делает грамотным, расширяет его общественно-политический кругозор и вырабатывает из него культурного гражданина.

Положительные стороны быта и учебы в Красной армии сделали ее настолько привлекательной и близкой трудящимся, что при призыве родные не так, как прежде — со слезами. — а в большинстве случаев с радостью провожают своих близких на военную службу. Сами призывники недовольны, если по состоянию своего здоровья бракуются врачеб.-призывными комиссиями и отстраняются от несения военной службы.

Нахождение в рядах Красной армии является делом не просто обязательным, но и почетным.

Являющийся на призыв сразу же попадает в товарищескую среду, а не как прежде, в касту, пугающую его своей холодной отчужденностью и чиновно-начальническим подходом.

Даже внутренность тех же казарм, доставшихся нам от царского строя, совершенно переродилась. Хозяйская заботливая рабоче-крестьянская рука вычистила, вымыла и разукрасила казармы для встречи дорогих гостей — будущих защитников трудящихся Союза. Радуют взор портреты вождей, красочные плакаты, яркие тона украшающей материи и ряд всевозможных военных предметов, в порядке размещенных по специально отведенным местам.

Чистый воздух, вкусный обед, свежее белье, разумный режим и сознательная дисциплина — сразу же сближают новобранца со старшими товарищами-начальством и с новым, но приятным домом-казармой.

ПОЛИТИЧЕСКОЕ ВОСПИТАНИЕ БОЙЦА

Нелегкое дело — привыкать к военной учебе, строю, порядку, изучению уставов, к стрельбе, владению оружием и прочим военным знаниям и навыкам, особенно, если слаб в грамоте. Но новобранцы уже не новички в этом деле. Еще раньше, во время допризывной подготовки, они прошли первоначальное военное обучение. Теперь им не страшны дальнейшие этапы военной учебы. С каждым днем, незаметно для самого себя, красноармеец приобретает все новые и новые знания, развивается умственно через учебу и физически — путем спорта и гимнастики, закаляет свой организм маршами и преодолением препятствий на свежем воздухе, знакомится со всеми родами оружия и познает в совершенстве тот, в котором служит.

Но учеба была бы недостаточна без скрепляющего и усиливающего ее момента — политического воспитания бойца. Политико-культурное воспитание, вообще, пронизывает повседневный быт Красной армии, но для политической учебы отведен специальный ежедневный утренний час, который так и называется «политчас».

На свежую голову, в обстановке свободной товарищеской беседы с руководителем, красноармейцы незаметно и постепенно усваивают самое нужное и важное для жизни. В программу политчаса включены следующие, наиболее важные вопросы: сущность советской власти, деятельность советской власти в областях политической, экономической и культурной, история партии, сущность, задачи и деятельность РКП, жизнь, деятельность и значение Ленина для трудящихся всего мира, мировое рабочее движение, борьба за освобождение угнетенных народов, друзья и враги Советского Союза, организация и задачи Красной армии, история гражданской войны, права и обязанности красноармейца, текущие политические события.

За короткий срок военной службы трудно, конечно, хорошо изучить эти серьезные вопросы. Но даже самые отстающие усваивают элементарные знания, позволяющие различать нашу и буржуазную политику.

В специальных рядах войск, как артиллерия, авиация, флот и т. д., куда попадает уже более или менее подготовленная молодежь, программа политзанятий углубляется и сущность вопроса усваивается еще лучше.

НЕТ НЕГРАМОТНОГО КРАСНОАРМЕЙЦА

Несмотря на огромную работу советской власти по ликвидации неграмотности, несмотря на то, что значительный процент всего нашего ежегодного бюджета тратится на народное образование, все же молодая советская страна не имеет пока достаточно средств, чтобы обучить всех неграмотных.

При прохождении допризывной подготовки наробразы и политпросветительные органы тратят много труда и энергии на обучение неграмотной молодежи, и все-таки в армию попадает некоторый процент неграмотных или малограмотных, которым гораздо труднее усваивать военную учебу. Для таких красноармейцев в каждой отдельной части имеется специальная рота-школа, куда их и зачисляют. Здесь они наряду с военным и политическим обучением учатся чтению, письму, четырем действиям арифметики, получают начатки естествознания и географии. В некоторых частях общеобразовательная работа среди неграмотных охватывает еще больший об'ем знаний.

По окончании военной службы **ни один красноармеец не возвращается домой неграмотным.**

КРАСНОАРМЕЕЦ - ОБЩЕСТВЕННИК

Немалое значение в культурно-политическом воспитании бойца имеет клуб и красный уголок. В каждой отдельной воинской части имеются клуб и библиотека. В ротах, эскадронах и батареях, кроме того, имеются свои маленькие клубы, «красные уголки» с маленькими библиотечками.

Книги в красноармейских библиотеках подбираются таким образом, чтобы содержание, написанное простым, понятным языком, было завлекательно, интересно и поучительно. Кроме военной и политической литературы, красноармеец может найти в своей библиотеке соответствующую литературу по истории общей, по истории революционного движения, по географии СССР и всего мира, естественно - научную, физкультурную и охотничью литературу, а также беллетристику.

Кроме книг, в красном уголке красноармеец ежедневно может читать газеты как центральные («Правду», «Известия» и т. д.), так и местные (у нас в ККА—«Красный Воин», «Зарю Востока», «Рабочую Правду», «Бакинский Рабочий» и ряд других). В национальных частях обязательно имеются газеты на своем родном языке.

Кроме газет, в частях получаются журналы: «Военный Вестник», «Красноармеец», «Огонек», «Безбожник» и др. Во внеслужебное время красноармейцы получают в своем клубе приятный и полезный отдых. В клубе устраиваются спектакли, инсценировки, концерты, кино. В клубе всегда имеются шашки, шахматы, домино, военно-политическое лото, другие комнатные и настольные игры, дающие полезный отдых.

Принцип клубной работы — активность и самодеятельность. Дневная обязательная учеба непременима в клубе. Здесь все построено на добровольных началах, здесь нет начальника и подчиненного, здесь все —равные участники, руководимые более опытными товарищами.

Участники клубной работы или занимаются самостоятельно, или входят в кружки: хоровой, музыкальный, драматический, военных знаний, спортивный, охотничий и т. д.

Организация клубной работы имеет три вида: первичный (единоличная или неорганизованно-групповая работа), кружковая и массовая.

Постепенно втягиваясь в клубную работу и наблюдая более положительные стороны групповой, коллективной работы, в сравнении с работой единоличной, красноармеец начинает лучше понимать преимущества коллективной жизни и работы в сравнении с жизнью отдельного собственника.

Работая в клубе, красноармеец становится общественником. Здесь же красноармейцы ближе знакомятся друг с другом, что содействует боевой сплоченности части.

Благодаря тому, что клубная работа в армии не является замкнутой (красноармейцы на свои вечера-спектакли и концерты приглашают рабочих и крестьян, да и сами посещают рабочие клубы) внешкольная работа еще более сближает Красную армию с трудящимися массами Союза.

Умело поставленная внешкольная работа в Красной армии не только помогает военной учебе, необходимой для должного отпора советским врагам, но, давая отдых, здоровье, смех и полезные спортивные соревнования, укрепляет бойца физически. Клубная работа в целом вырабатывает общественника, достаточно культурно воспитанного и развитого, чтобы по окончании срока службы быть и в городе и в деревне способным и полезным работником великого Советского Союза.

А. МЕЛЬНИКОВ.

Заключительное слово тов. Вардзиели

В своем заключительном слове т. Вардзиели отметил, что наркомюсты республик уже приступили к популяризации судебных законов. В этом деле необходима всемерная помощь партийных и советских органов, работающих в деревне, в подготовке и подборе материала. В целях более успешного проведения революционной законности надо особенно тщательно подготовить прокуратуру. Центральные органы наркомюста должны также усилить руководство низовой прокуратурой. Необходимо увязать работу прокуратуры с работой селькоровского движением.

Признавая большую роль выездных сессий суда в дело сокращения судебной волокиты, необходимо подчеркнуть в резолюции совещания обязательность поддержки выездных сессий со стороны партийных и советских органов.

Касаясь бытовых (алиментных) дел, т. Вардзиели признает необходимым ускорить их судоразбирательство, введение института юрисконсультов при уездных исполкомах, при условии увязки их работы с прокуратурой, обеспечив нормальное и успешное проведение революционной законности на местах.

Всегрузинское совещание женработников

Вчера днем открылось всегрузинское совещание заведывающих ОРК обкомов, укомов КП (б) Грузии и райкомов ТО КП (б) Г.

Совещание утвердило следующий порядок дня: доклад о работе делегатских собраний созыва 1927-28 года; отчеты зав. ОРК Ахалкалакского, Ахалцихского и Кутаисского укомов и содклады обследователей; доклад о вовлечении и выдвижении женщин коренного населения и о производственной работе с женским активом; о работе среди интеллигенции и женском образовании; о работе с нацменами; о печати; о проведении 8 марта и о работе среди батрачества и сезонных.

На вечернем за

По 10 февраля в ЗСФСР реализовано займа на 800.000 рублей

КАМПАНИЯ ПО РАЗМЕЩЕНИЮ ЗАЙМА УКРЕПЛЕНИЯ КРЕСТЬЯНСКОГО ХОЗЯЙСТВА ЗАХВАТИЛА САМЫЕ ОТДАЛЕННЫЕ И ГЛУХИЕ УГОЛКИ ЗСФСР

ПЕРВЫЕ ИТОГИ КАМПАНИИ В ЗСФСР

В беседе с нашим сотрудником начальник валютного управления наркомфина ЗСФСР т. Сафарьян сообщил:

— По сведениям, которые имеются у нас, можно заключить, что вся подготовительная работа по организации и размещению займа укрепления крестьянского хозяйства в ЗСФСР закончена.

Организация размещения займа и самая реализация облигаций задержалась несколько лишь в нагорных районах, в особенности в Армении и Грузии — в Сванетии, Лечхумском уезде, в Зангезуре, Курдистане и т. д. Но и здесь уже в ближайшие дни будет начата широкая кампания.

Зато в остальных местах, в наиболее мощных экономических районах и в районах технических культур, кампания развернута полностью и проходит с большим успехом. Из поступающих с мест сообщений видно, что крестьяне широко заинтересовались новым займом.

Но тому, как идет кампания, мы уже теперь можем заключить, что намеченная для реализации в ЗСФСР сумма будет покрыта полностью задолго до 1 мая, т. е. того срока, на который рассчитана кампания реализации займа.

По 10 февраля в ЗСФСР реализовано займа на 800.000 руб. Сумма реализации была бы, несомненно, еще более высокой, если бы на местах имелись в достаточном количестве подлинные облигации. Между тем, в отдельных районах теперь нехватает даже временных квитанций, несмотря на то, что крестьяне берут их неохотно и обычно предпочитают им подлинные облигации.

В АЗЕРБАЙДЖАНЕ РЕАЛИЗОВАНО НА 400 ТЫС. РУБ.

БАКУ, 15-II. (Закгаг). По данным наркомфина, **по 13-ое февраля включительно реализовано займа в Азербайджане на 400.000 руб. Сумма эта считается неполной** в виду того, что из некоторых уездов из-за отсутствия связи сведений о реализации пока не имеется. В процентном отношении **на первом месте по реализации займа стоит авт. обл. Нагорный Карабах, где за первую же неделю заем был реализован с превышением установленной для него нормы.** В Сальянском уезде займа реализовано свыше, чем на 150.000 руб.

161 ТЫС. РУБ.

САЛЬЯНЫ, 15-II. С начала кампании крестьянский заем реализован на 161.460 руб.

УСПЕХ ЗАЙМА ОБЕСПЕЧЕН

Вернувшийся из своей поездки по Телавскому уезду председатель правления с.-х. банка Грузии тов. Залатозов сообщил:

— Успех займа в Телавском уезде несомненно обеспечен. В уезде проделана громадная организационная работа, ведется широкая агитация, устраиваются собеседования с крестьянами и т. д. Особенно важен тот факт, что сами крестьяне относятся к займу с большим вниманием.

Приблизительно такая же картина наблюдается, по полученным сведениям, и в других уездах. Крестьяне всюду проявляют большой интерес к займу. Так, в Асуретском районе заем уже размещен на 9.000 рублей.

Непосредственное участие в работах уездных комиссий принимают представители с.-х. кредитных товариществ. Товарищества выступают также в качестве контрагентов в распространению займа.

ОРГАНИЗОВАННАЯ МАССА — ВПЕРЕДИ

ШЕМАХА, 15-II. Состоялось общегородское партийное собрание с участием комсомольцев и членов профсоюзов, посвященное вопросу о распространении крестьянского займа. Около трети присутствующих здесь же подписались на заем, а часть подписалась еще до созыва собрания.

А ВЫИГРЫШИ ПОКУПАЮТ ЗАЕМ

СТЕПАНАКЕРТ, 15-II. Многие **крестьяне и рабочие шелкомотальных фабрик, выигравшие в последнем тираже займа индустриализации по 10 рублей, обращают эти деньги на приобретение облигаций займа укрепления крестьянского хозяйства.**

КРЕСТКОМЫ И ЗАЕМ

СТЕПАНАКЕРТ, 15-II. 49 крестьянкомов Степанакертского района подписались на заем укрепления крестьянского хозяйства на общую сумму 1.100 руб.

В НЕБОЛЬШИХ СЕЛАХ

СТЕПАНАКЕРТ, 15-II. Кампания по реализации займа с каждым днем все более и более углубляется. В Нагорном Карабахе не осталось ни одного села, где бы идея займа не была популяризована путем соответствующих докладов и разъяснений. **В небольших селах Степанакертского района предварительная запись на заем дала блестящие результаты. В сел. Чанахчи крестьяне записались на 682 руб.; в Мадатиенд — 132 р. 50 к.; в Сягнах — 212 р. 50 к.; в Дашалты—926 руб.**

ВЫСТУПЛЕНИЕ БЕДНЯЧКИ

ЕЛЕНОВКА, 15-II. На собрании женщин-делегаток (молоканок) после доклада о займе выступила Рахиль Ершова, семья которой состоит из трех увечных женщин и известна своей крайней бедностью, и заявила: «Запишите и меня на 2 руб. 50 коп., я хочу тоже дать денег на помощь, а если выиграю — мое счастье».

Слова эти произвели сильное впечатление на собрание, и все участницы его подписались на заем.

В ПОГРАНИЧНОМ ОТРЯДЕ

ЛЕНИНАКАН, 15-II. В ленинаканском пограничном отряде реализация займа проходит с большим успехом. Пограничники уже подписались на 3.000 руб. Кампания продолжается.

В ПЕРВЫЙ ДЕНЬ НА 800 РУБ.

ЕЛЕНОВКА, 15-II. Кампания займа проходит успешно. За день реализовано на 800 руб.

КРЕСТЬЯНЕ НЕ ВИДЕЛИ ДАЖЕ ОБРАЗЦОВ ОБЛИГАЦИЙ

СТЕПАНАКЕРТ, 15-II. В авт. области Нагорного Карабаха, несмотря на отсутствие агитационного материала, неполученное в достаточном количестве подлинных облигаций или временных свидетельств, кампания все же проходит с крупным успехом. Само трудовое население и крестьянство проявляют большую заинтересованность в успешном размещении займа. **В районе села Гюней Калер крестьяне, сдавшие налог в размере почти до 3 тыс. руб., подписались на заем на 2.500 р. Из районов, куда еще облигации не посланы, а многие крестьяне даже не видели образцов последних, уже поступают собранные по предварительной подписке деньги.**

НЕ ПОЛУЧЕНЫ ОБЛИГАЦИИ ЗАЙМА ИНДУСТРИАЛИЗАЦИИ

ВЕЛИСИХЕ, 15-II. Кампания по реализации крестьянского займа развивается. Обращает на себя внимание тот факт, что **до сих пор здесь не получены облигации займа индустриализации, реализованного на 6 тыс. руб.,** и не выданы подписчикам, оплатившим полностью стоимость облигаций.

В ТИФЛИССКОМ УЕЗДЕ

Со всех тэми Тифлисского уезда продолжают поступать сведения об успешной реализации займа укрепления крестьянского хозяйства. Как сообщают из Сагареджинского и Манавского тэми, реализация облигаций началась уже на крестьянском сходе, посвященном займу. Полученное количество облигаций уже распределено и не удовлетворило спроса крестьян. Необходимо срочно выслать дополнительно облигации.

НОВАЯ ПАРТИЯ ОБЛИГАЦИЙ ПОЛУЧЕНА

На-днях мы сообщали, что наркомфин СССР отправил для ЗСФСР на 1 млн. руб. подлинных облигаций. Получена первая партия этих облигаций на 110.000 руб. в Тифлисе и Баку. В ближайшее время поступит остальное количество облигаций, которое будет немедленно распределено по всем районам ЗСФСР.

НЕДОЧЕТЫ В КАМПАНИИ

МОСКВА, 15-II. (Закгаг). Валютное управление НКФ СССР публикует ряд случаев халатности, разгильдяйства и других недочетов в кампании по реализации займа укрепления крестьянского хозяйства. В ряде мест временные свидетельства и агитлитература лежали без движения. Виновные сняты с работы и привлечены к суду за халатность.

НА СЕВ. КАВКАЗЕ

РОСТОВ-НА-ДОНУ, 15-II. (Закгаг). Подписка на крестьянский заем в Северо - Кавказском крае достигла трех млн. руб.

10 лет Красной армии

УЛУЧШИТЬ МАТЕРИАЛЬНО - БЫТОВЫЕ УСЛОВИЯ

ЦИК Грузии предложил всем автономным республикам и уездным исполкомам провести мероприятия для улучшения материально - бытовых условий Красной армии ко дню ее десятилетия.

В основе эти мероприятия сводятся к следующему:

Все казармы должны быть приведены в полнейший порядок и обеспечены коммунальными услугами. На ремонт казарменных и других помещений военного ведомства должны быть изысканы средства. Средства же для оборудования постоянных помещений учебных пунктов для призывников предложено предусмотреть в бюджете 1928-1929 г. Одновременно должны быть изысканы средства на увеличение норм питания для призывников.

Для обеспечения начсостава квартирами предложено принять следующие меры: все дома военного ведомства должны быть освобождены от частных жильцов в 2 срока — 20 процентов жильцов должно быть выселено к 23 февраля, а остальные — в течение 1928 года; во всех строящихся жилых домах 10 процентов площади должно быть забронировано для начсостава.

ДЕМОНСТРАЦИЯ 25 ФЕВРАЛЯ

Центральная комиссия при ЦИК Грузии предложила всем комиссиям по проведению торжеств десятилетия Красной армии и семилетия Советской Грузии провести парад войск и демонстрацию трудящихся 25 февраля.

Из Москвы сообщают

ТАБАК

О-во Табаксырье прорабатывает вопрос о проведении контрактации посевов желтых табаков. Всего предполагается законтрактовать 15.400 гектаров, из них в Абхазии—5.000 гектаров и в других районах Закавказья—700 гектаров. (Закгаг, 15-II).

ШЕРСТЬ

Наркомторг СССР установил порядок контрактации шерсти предстоящей весенней стрижки овец. Из ассигнуемых на контрактацию средств Закавказье получит 510.000 руб. (Закгаг, 15-II).

В СНК ЗСФСР

ВОДНЫЙ СБОР

Республиканским СНК предложено обязать соответствующие народные комиссариаты финансов разработать инструкции и правила по применению положения о водном сборе с поливных земель.

Инструкции и правила должны быть представлены на утверждение СНК ЗСФСР не позднее 1 марта.

ВЕТЕРИНАРНЫЙ ИНСТИТУТ

СНК ЗСФСР постановил считать необходимым открыть в Баку Закавказский ветеринарный институт.

Закавказское тарифное совещание

Вчера вечером совещание обсудило постановку жилищного дела в ЗСФСР и вопрос об оплате труда педагогов трудовых школ и ВУЗ.

Тов. Шефтель сделал обширный доклад о жилищном законодательстве, квартирной плате и жилищном строительстве. Совещание приняло его выводы, заключающиеся в том, что профсоюзы республик должны на ближайший период включить в свои планы проработку всего, связанного с декретом по жилищному вопросу. Основываться при распределении сумм на жилищное строительство на данных ЦСУ о жилищной площади, приходящейся по республикам ЗСФСР на душу населения, нельзя, так как эти данные говорят не только о трудовых слоях, но и обо всем населении. Поэтому профсоюзы республик должны изучить наличие жилищной площади по классовому признаку и это даст установку для распределения кредитов в будущем. Кроме того, профсоюзы республики должны в ближайшее время ознакомиться с вопросом о повышении квартирной платы и своевременно сообщить свои заключения Закпрофсовету, чтобы он был в состоянии свести их воедино. При этом должно быть принято во внимание, что в ЗСФСР большая часть жилищной площади находится в руках частных лиц и что закон 4 января ставит повышению квартирной платы много ограничений.

Затем совещание перешло к вопросу о распределении суммы, отпущенной дополнительно к существующим фондам заработной платы учителей школ и ВУЗ.

2.000 номеров „Хорурдаин Айастан"

ПРИВЕТСТВИЕ Т. МИХА ЦХАКАЯ

Председатель ЦИК ЗСФСР **т. Миха Цхакая** отправил вчера в Эривань на имя редакции «Хорурдаин Айастан» следующую телеграмму:

«Не имея возможности соответствующей статьей оценить роль и значение руководящей советской ежедневной газеты на армянском языке на аванпосте Ближнего Востока, шлю пламенный привет и горячие пожелания всем рабочим и крестьянам, читателям своей родной коммунистической — советской газеты, ее наборщикам, корректорам, сотрудникам, редакторам и другим руководителям организационного и идейного сплочения всех трудящихся города и деревни на основе индустриализации и рационализации производства, и промышленности, и земледелия, и тем самым еще большего усиления после 2.000 номера строительства социализма в Красном Айастане, в его братском единении со всеми народами Закавказья и всего нашего великого СССР.

Да здравствует «Хорурдаин Айастан». Выше и выше всегда красное знамя неуклонного и неугасимого ленинизма—революционного марксизма—коммунизма!

Долой вместе с дашнаками, меньшевиками и муссаватистами новейших меньшевиков-трещистов!».

ПРИВЕТСТВИЕ «ЗАРИ ВОСТОКА»

В связи с выходом 16 февраля двухтысячного номера газеты «Хорурдаин Айастан» на имя газеты от редакции «Зари Востока» послана следующая приветственная телеграмма:

«Борду за национальный мир, за культуру, за социалистическое строительство советской Армении, грозному молоту, дробящему дашнакизм, бюрократические извращения, организатору рабкоров и селькоров Армении — шлет привет и пламенные пожелания в дальнейшей работе редакции «Зари Востока».

План посева хлопка

На последнем заседании Высшего Экономического Совета ЗСФСР были приняты постановления о хлопководстве.

122.050 ДЕС. ХЛОПКА

План посева хлопка в этом году определен в 122.050 дес. Из них в Азербайджане предположено засеять 102.500, в Армении — 13.250 дес., в Грузии—6.400 дес. **План этот признан минимальным. В случае благоприятной обстановки к началу посевной кампании площадь под посевы хлопка может быть расширена.**

Сортовыми семенами в 1928-29 году должно быть засеяно 94.950 дес. или 77,8 проц. всей площади. Закхлопкому предложено принять все меры к тому, чтобы в следующем году вся площадь была бы засеяна сортовыми семенами. **Уровень хлопка** в будущем году ориентировочно принят по Азербайджану —41,3 пуд., Армении—52,5 пуд. и по Грузии—34,1 пуд. с десятины. **Общий сбор сырья** ориентировочно определен в 5.168.750 пудов.

Закхлопкому предложено авансировать всю площадь хлопковых посевов, за исключением площади, предоставленной кооперации для самостоятельных посевов, авансируемых через Закгосбанк. Для поощрения хлопкоробов и для того, чтобы поднять урожай признано целесообразным хлопковые посевы авансировать по ожидаемому среднему урожаю с десятины из расчета 1 р. 25 коп. за пуд, не считая средств, отпускаемых на борьбу с вредителями.

ВОДОХОЗЯЙСТВЕННЫЕ РАБОТЫ

Закводхозу предложено из числа работ, предусмотренных оперативным планом по Шаумянской, Мясниковской и Ленинской системам на Мугани, **закончить в первую очередь работы, обеспечивающие хлопковые посевы водой в необходимом количестве.**

Народному комиссариату финансов ЗСФСР предложено **обеспечить своевременное финансирование этих работ.**

Закводхозу и Грузводхозу поручено за счет кредитов на мелкие работы из мелиоративного фонда обеспечить работы по Барчалинской системе для поливки хлопковых посевов на площади не менее, чем 3.000 дес. Закводхозу поручено также выполнить по Караязской системе все работы, необходимые для того, чтобы обеспечить оросительной водой посевы хлопка и Акстафинский район.

Республиканским СНК, входящим в состав ЗСФСР, поручено предложить всем принять срочные меры для своевременного окончания ремонта местных водных систем. Уездные исполкомы должны оказывать всемерное содействие местным органам водного хозяйства.

Закгосбанку предложено своевременно отпустить средства на ремонт водокачек с таким расчетом, чтобы к 15 апреля они были готовы.

Закгосбанку и Закводхозу совместно с с.-хоз. кооперацией поручено в срочном порядке выработать формы организации водопользователей и порядок эксплоатации ими водокачек и кяризов.

СНК Армении поручено предложить Армводхозу закончить работы по распределительной сети на Агир-Лич и подготовить ее к эксплоатации к началу посевной кампании.

ПОСЕВЫ КООПЕРАЦИИ

Контрактация посевов хлопчатника, за исключением посевов совхозов и районов, отведенных под самостоятельные посевы кооперации, должна быть проведена через кооперацию на началах контрагентских договоров. Сдача хлопка заводам будет производиться при посредстве отдельных поставщиков-членов кооперации. Кооперативам предоставляется право установить специальный контроль над приемкой от членов кооперативов хлопка-сырца.

В Азербайджане самостоятельные посевы кооперации увеличиваются до 20.000 дес. Снабжение кооперации сортовыми семенами должно производиться по плану, выработанному Закхлопкомом и Кенбирлигом.

Утверждены проекты типовых договоров. Нормы вознаграждения кооперации (91,5 коп. за тонну центру, 5 руб. 50 коп.—кооперативам - контрагентам, сдающим хлопок непосредственно заводам через своих поставщиков, 9 р.—кооперативам - контрагентам, выполняющим функции скупочных пунктов) считаются минимальными и условными.

Наркомторгу поручено установить соответствующие нормы вознаграждения кооперации; они будут включены в предварительную калькуляцию Закхлопкома, представляемую на утверждение СТО. При установлении норм наркомторгу предложено учесть, что кооперация должна работать безубыточно и получить некоторые прибыли, с тем, однако, условием, чтобы работа кооперации ни в коем случае не удорожала бы заготовительных расходов Закхлопкома и вела бы к постепенному снижению этих расходов.

Экономическим советам республик поручено предложить центрам с.-хоз. кооперации пересмотреть маломощные товарищества, изыскав для них соответствующие формы, необходимые для рентабельной работы, а также изучить целесообразность организации специальной хлопковой кооперации и в двухмесячный срок представить на утверждение СНК ЗСФСР соответствующий проект постановления.

ВЭС признал необходимым, чтобы кооперация, работающая в хлопковом деле, не занималась бы исключительно сбытом, а усилила бы рационализацию хлопковых хозяйств.

Вопросы электрификации и промышленности Грузии в центре

БУМАЖНАЯ ФАБРИКА

В беседе с нашим сотрудником председатель ВСНХ СОРГ т. Чичинадзе, говоря о своей поездке в Москву, сказал следующее:

— Выезд в Москву т. Джугели и мой был связан, главным образом, с разрешением вопроса о бумажной фабрике на Ингуре, так как нами было получено сообщение, что в центре предположено приостановить строительство этой фабрики. Действительно, как нам удалось установить, ВСНХ СССР счел возможным воздержаться от постройки бумажной фабрики в Грузии, исходя из тех соображений, что спрос растет и расширяющиеся фабрики сумеют покрыть спрос на бумагу внутри Союза при известном сжатии потребления. Поэтому, несмотря на то, что проект предварительно был одобрен технико - экономическим советом бумажной промышленности, а строительная часть проекта рассматривалась в строительно - техническом комитете ВСНХ Союза, СТО на заседании 31 января постановил приостановить строительство бумажной фабрики, а неиспользованные кредиты перенести на лесную и консервную промышленность.

Представители ЗСФСР возражали против приостановки сооружения бумажной фабрики. Материалы союзного ВСНХ указывают, что продукция строящихся и расширяющихся бумажных фабрик не только не покроет спроса но, напротив, к 1931 году, только при десятипроцентном росте расходования бумаги, придется импортировать ее свыше, чем на 30 миллионов рублей. В связи с этим ВСНХ Грузии считает, что вопрос о бумажной фабрике на Ингуре будет пересмотрен в предстоящем году.

РИОНГЭС

Как известно, высшие союзные органы постановили несколько сократить темп работ на Рионской гидростанции. По плану мы предполагали развернуть в текущем году работы одновременно на плотине, на тоннеле, на главном канале и на генераторной станции. Соответственным образом было организовано все строительство, так как мы рассчитывали закончить станцию к 1 октября 1930 г., когда нужно будет подать ток с Рионгэса на Сурамский перевал. Но, так как СТО отложил электрификацию перевала на 1 год, то отодвинут и срок окончания постройки гидростанции. Удлинение сроков работ вызвало и сокращение ассигнований на строительство в текущем году. Вместо 2.500.000 руб. мы получим только 1.500.000 руб. Эти ассигнования заставляют нас сократить работы почти вдвое.

ЦЕМЕНТНЫЙ ЗАВОД

Проект цементного завода утвержден в центре полностью и без изменений. Теперь мы приступим к основным работам. Нами заключен договор с Стромстроем, который взял на себя руководство всеми работами в части оборудования завода и подготовки рабочей силы.

БЗЫБСТРОЙ

К моменту рассмотрения промфинпланов не имелось готового проекта Бзыбского лесопильного завода. Поэтому при утверждении кредитов на сооружение завода они были утверждены в сокращенном размере.

Проектирование металлического завода в Тифлисе передано крупнейшим специалистам, работающим в металлической секции всесоюзной ассоциации инженеров. Проект будет готов полностью к моменту составления контрольных цифр на будущий год, чтобы кредиты на сооружение заводов могли войти в ассигнования на промышленность в 1928-29 году.

Смерть проф. Кахиани

15 февраля, в 9 час. 20 мин. вечера, после непродолжительной, но тяжкой болезни в Тифлисе скончался профессор государственного университета Николай Саулович Кахиани.

Н. С. Кахиани окончил медицинский факультет Одесского университета. Среднее образование получил во владикавказской гимназии. В университет Кахиани поступил в 1904 году. С первого же курса Кахиани обратил на себя внимание профессоров, как исключительно способный и талантливый студент. Со второго курса он уже работал у известного профессора анатома Батуева в качестве проектора. По окончании университета в 1910 г. он был оставлен при кафедре анатомии для подготовки к научной деятельности. При университете Кахиани работал около 5 лет. Затем он работал на фронте и заведывал одним из самых больших хирургических госпиталей. Спустя два года, Кахиани был избран профессором Днепропетровского университета. В 1919 году он приехал в Грузию для работы в груз. государственном университете.

Н. С. Кахиани оставил после себя много печатных трудов. Его труды пользуются большой популярностью и известностью. Проф. Кахиани был известен в медицинском мире, как исключительно способный хирург.

Как человек, Н. С. Кахиани пользовался среди товарищей и знающих его лиц громадным уважением и любовью.

Конференция бюро секций

Второе заседание конференции было посвящено прениям по заслушанным докладам. Прения дали точную картину деятельности каждой секции в отдельности. Планы работ секции не согласованы между собой. Нередко секции рассматривает такие вопросы, которые не входят в круг ее обязанностей. Наблюдались случаи, когда прикрепленные к отделам товарищи вмешивались в административную работу отдела. Одним из недочетов является недостаточное внимание к прикрепленному активу. Рабочих прикрепляют к отделам и предприятиям, а они не знают что делать. Это расхолаживает прикрепленных, которые очень часто бросают работу. До сих пор не все секции заострили свое внимание на практических вопросах. Предложения некоторых секций содержат общие фразы и ничего конкретного.

Подводя итоги прениям и работе конференции, зав. орг. отделом совета тов. Акопов заявил, что основное зло в массовой работе — это то, что некоторые секции выносят такие решения, осуществить которые нет никакой возможности. Решения выносятся без всякого учета финансовых возможностей и очередности работ. Конечно, эти решения остаются благими пожеланиями и не проводятся в жизнь. Секции не могли вовлечь в практическую работу всех своих членов. Поэтому все нарекания на то, что в некоторых секциях мало членов, ни на чем не основаны. Нужно улучшить содержание работы, заинтересовать членов совета, и тогда рабочие сами придут в секцию. Надо разрешать больше практических вопросов, а не заниматься разработкой проектов на будущее и заявлять, что у нас все благополучно. Чтобы оживить массовую работу, надо внимательно относиться к прикрепленному рабочему активу, руководить им, чутко прислушиваться к замечаниям, к деловым указаниям, всячески используя опыт рабочих.

Конференция избрала специальную комиссию для разработки практических предложений к докладам и плана работ секций.

Транспортное совещание

Вчера в Закнаркомторге под председательством т. Гаджинского открылось транспортное совещание. Совещание должно разработать практические мероприятия по рационализации работы в Черноморских портах (повышение переработки грузов, улучшение хранения их и т. д.). Совещание коснется также вопроса о фрахтовании и механизации погрузочно - разгрузочных работ. Все эти вопросы будут рассмотрены с точки зрения установления наиболее благоприятных условий для экспорта Закавказья. В порядке дня стоят следующие вопросы: доклады комиссий наркомторга СССР о состоянии погрузочно - разгрузочных работ в Батуме и Поти и других черноморских портах Закнагруза, фрахтового бюро и т. д.

Из-за небрежности и халатности

ОПЯТЬ СТОЛКНОВЕНИЕ

14 февраля у ст. Лихи около 3 час. ночи произошло крушение поезда № 107.

Поезд № 107 со станции Лихи должен был направиться в Хашури. Но на Хашури сообщили, что поезд не может быть принят, так как все пути заняты. Тогда для того, чтобы паровозы не простаивали бесполезно, они, как это делается обычно, были отцеплены от состава и отправлены в Хашури. Через некоторое время оставшийся состав вдруг двинулся с места и пошел по уклону в сторону Хашури вслед за паровозами.

На 328 километре перегона Лихи—Хашури состав наскочил на паровозы. Произошло столкновение.

Разбиты 7 груженых зерном вагонов. Повреждены и другие вагоны, а также паровозы. При столкновении убит безбилетный пассажир, ехавший с поездом. Личность его не опознана.

Из Хашури выслан вспомогательный поезд, восстановивший движение 15 февраля, в 10 час. утра.

КОНДУКТОРА НЕ ЗАТОРМОЗИЛИ ВАГОНОВ

Как и при всех последних крушениях, **столкновение это произошло вследствие крайней небрежности и халатного отношения к своим обязанностям агентов дороги.**

Следствие выяснило уже, что **кондукторская бригада, сопровождавшая поезд, не затормозила вагонов после того, как были отцеплены паровозы.**

Ведется строгое расследование всех обстоятельств, вызвавших столкновение.

Выставка в Польше

В 1929 г., в десятилетнюю годовщину восстановления независимости Польши, в Познани, столице Западной Польши, устраивается выставка, на которой будут представлены науки, искусство, социология, спорт, гигиена, а также этнографическая, географическая, геологическая и административная структуры Польши.

Выставка даст понятие о роли Польши в международной торговле, об экспортных и импортных ее возможностях, а также о торговых взаимоотношениях Польши с СССР и с другими государствами.

IX-ый с'езд ЛКСМ Грузии

ЦК ЛКСМ Грузии извещает, что 27-го февраля, в помещении театра Руставели, открывается 9-й с'езд ЛКСМ Грузии.

ПОРЯДОК ДНЯ:

1. Политический доклад — т. М. КАХИАНИ.
2. Отчет ЦК ЛКСМГ — т. М. ГОБЕЧИЯ.
3. О работе среди детей — т.т. МАРИЯ ОРАХЕЛАШВИЛИ и БУЛИАШВИЛИ.
4. О работе ЛКСМГ в деревне — т. ДЖАВАХИДЗЕ.
5. Выборы руководящих органов и делегатов на Закавказский и Всесоюзный с'езды ВЛКСМ.

Отв. секретарь ЦК ЛКСМГ М. ГОБЕЧИЯ.

Тифлис, 15 февраля

СМОТР БИБЛИОТЕК

Сегодня в «Заре Востока» состоится заседание комиссии, проводящей смотр библиотек.

Необходимо присутствие т.т. **Акопова, Утулова, Бродзели.**

Начало в 7 часов вечера.

СЕМИЧАСОВОЙ РАБОЧИЙ ДЕНЬ

Для разработки вопроса о практическом проведении в жизнь семичасового рабочего дня по постановлению Совнаркома Грузии образована республиканская комиссия.

В комиссию вошли т. т.: **Тодриа, Курулашвили и Чичинадзе.**

РЕОРГАНИЗАЦИЯ МЕДИЦИНСКОЙ ПОМОЩИ

Президиум Совпрофа Грузии заслушал доклад зав. отд. здравоохранения исполкома тов. Мамулия о реорганизации медицинской помощи на дому и заключение комиссии, выделенной в тарифном совещании для рассмотрения проекта.

Эта комиссия признала проект отдела здравоохранения в общем целесообразным, но внесла в него некоторые дополнения. Комиссия считает необходимым, чтобы участковый врач проживал в своем участке, чтобы помощь оказывалась только застрахованным и чтобы лекарства отпускались во всех аптеках, без ограничения каталога лекарств. Кроме того, комиссия предложила обязать участковых врачей вызывать консультантов по требованию больного и установить запись в амбулаториях с 9 час утра до 9 час. вечера, а приемы требований по вызовам в 10 час. утра, в 2 ч. дня и в 6 час. вечера.

Президиум Совпрофа решил разослать проект всем членам Совпрофа Грузии и всем союзам для ознакомления.

ПО ГОРОДУ

◆◆ **На профтехническое образование.** ВЭС ЗСФСР отпустил республикам, входящим в состав ЗСФСР, причитающиеся им доли из закавказского фонда на профтехническое образование. Ходатайство Азербайджана об увеличении его доли будет рассмотрено при очередном распределении поступивших в закавказский фонд сумм.

◆◆ **Сельско - хозяйственная секция** организовалась при Зак. ОСО-Авиахиме. Секция будет руководить сельско - хозяйственными секциями республиканских ОСО-Авиахимов в деле применения минеральных удобрений, борьбы с вредителями, пропаганды культур лекарственных растений и т. д. Председатель секции — проф. Завриев, заместители его — ученые агрономы Медведев и Какабадзе.

◆◆ **Президиум тифлисского совета** отпустил 5.000 руб. на ремонт военного ветеринарного лазарета. Ремонт здания лазарета начнется в ближайшее время.

◆◆ **Об-во «Друзья радио»** открыло свою базу в Горийском уезде.

◆◆ **Вышел № 1** (1928 г.) журнала «Экономический Вестник Закавказья».

«БОЛЬШЕВИК ЗАКАВКАЗЬЯ»

Вышел № 1-ый журнала «Большевик Закавказья» — орган Закрайкома ВКП (б), ежемесячник политики, экономики и культуры.

В 1-м номере помещены следующие статьи:

Орахелашвили Мамиа — Индустриализация СССР и задачи культурной революции; **Ионов П. Н.** — Почему так важно ликвидировать в партии троцкизм (к вопросу о диалектике внутрипартийной борьбы); **Гулоян А. А.** — О причинах затруднений в хлебозаготовках; **Смирнов М. Н.** — Задачи электрификации ЗСФСР; **Болотников А. А.** — Революционный марксизм в освещении немецкой социал-демократии; **Сутырин В. А.** — Литературная действительность и литературная политика; критика и библиография; **Сеф Семен** — Обзор юбилейно - исторических изданий Истпарта ЦК и ВК АКП (б).

ВЧЕРА НА БИРЖЕ

Биржевая торговля тихая.

ЧТО СЛУЧИЛОСЬ ЗА ДЕНЬ

◆◆ **Убийство и поранение.** В ночь на 15 февраля в Ракетном пер. ранено 3 человека, из которых вскоре один умер. Поранение произошло при следующих обстоятельствах: братья Рафаэль и Арам Хачмануковы, жена последнего и Яков Мегрелидзе подъехали на фаэтоне к своему дому в Ракетном пер., 24. Одновременно с ними к дому подошли соседи Хачмануковы братья Иван и Аршак Мануковы. Между этими двумя семьями постоянно происходили недоразумения и ссоры. Когда Арам Хачмануков вошел в дом, чтобы взять деньги для расплаты с извозчиком, между оставшимися на улице произошла ссора, во время которой Иван Мануков ударил палкой по голове Рафаэля Хачмануковa. С этого началась драка, во время которой была ранена ножем на смерть Екатерина Хачмануковa и тяжело ранены Яков Мегрелидзе и Иван Мануков. Екатерина Хачмануковa, отправленная в больницу, умерла по дороге. Братья Иван и Аршак Мануковы арестованы. Рафаэль Хачмануков и Мегрелидзе помещены в больницу.

◆◆ **Труп.** В доме № 4 по туп. Кропоткина обнаружен труп 70-летнего старика Иосифа Вашакидзе. Внешних признаков насилия на трупе не обнаружено. Труп отправлен в прозектуру для вскрытия.

◆◆ **Разорвалась граната.** В 3-х клм. от Тифлиса, за Соленым озером, пастух Алексей Упанкишвили нашел в поле заряженную гранату. Граната разорвалась у него в руках. Упанкишвили убит.

◆◆ **Взлом.** В предместьи Либкнехтдорф неизвестные злоумышленники пробили стену в помещении кооператива и похитили оттуда мешки и одежду на 600 руб.

◆◆ **Кражи.** За день по городу зарегистрировано 8 краж. Задержан один вор.

◆◆ **Поправка.** Во вчерашнем № «Зари Востока» в заметке «Пять лет сберегательных касс» докладчик т. Саакян был ошибочно назван членом коллегии Зак. наркомфина. Следует читать — заведующий главной закавказской трудовой сберегательной кассой.

ИСКУССТВО

ЗОЛОТЫЕ РОССЫПИ ПЕСНИ

Крестьянская Грузия приготовила Тифлису новый музыкальный подарок.

Поэт И. Мчедлишвили собрал группу своих земляков из двух селений Гаре-Кахетии—Какабети и Хашми— и в субботу 11-го выступил с ними в зале консерватории.

В отличие от городских «народных» хоров, популяризирующих песни деревни в обработанном виде, это был настоящий хор крестьян, для которых песня—не предмет забавы или специального обучения, а нечто неразрывно, органически связанное со всеми сторонами их трудового быта.

В музыкально-этнографическом отношении эти песни, по мнению знающих людей, представляют огромный интерес, как вполне самобытный материал. В консерватории с этих песен будут сделаны фонографические записи, а потом они будут переложены на ноты.

И. Мчедлишвили характеризует песни своих земляков, как «золотые россыпи в земле, которые давно ждут, чтобы мастера музыки и слова собрали их и сделали их достоянием широких масс». Для истории грузинского народа это— ценнейший и интереснейший бытовой материал, который ждет своих внимательных исследователей.

В своем вступительном слове И. Мчедлишвили, помимо народной песни, коснулся также и «народного действа», комедии, пантомим («берикоба»), которые в старое время на масленичных гуляньях разыгрывались крестьянами.

Искусство это почти вымерло. Редко-редко можно встретить сейчас старика-крестьянина, который помнит еще эти «представления», всегда своим сатирически-общественным острием направленные по адресу неправедных старшин, жадных попов, жестоких полицейских и дворян, помещиков, всех мирских захребетников.

История народного театра, народного в истинном смысле этого слова, заслуживает не меньшего внимания работников культуры, чем крестьянская песня.

Инициативу И. Мчедлишвили следует всячески поддержать, чтобы не заглохло это нужное и интересное дело. Композиторы и театральные работники отыщут в этих россыпях тысячи новых мотивов и приемов, которые смогут освежить их работу, направить ее по новому творческому пути.

Концерт, организованный тов. Мчедлишвили, прошел с большим художественным успехом. Интересный доклад и крестьянские песни привлекли на концерт многих тифлисских композиторов, музыкантов, литераторов и театральных деятелей. Хором было исполнено около сорока номеров, в число которых вошли: игра на «пандури» с пением частушек, соло на пастушеской свирели («саламури») и импровизации под волынку («твири») старого волынщика-певца Иосеба.

Концерт этот необходимо повторить.

В.

ХРОНИКА ИСКУССТВА

✱✱ **Гос. опера.** Сегодня — «Орлиный бунт». Уч.: Гильберт, Макашвили, Пантелеева, Аграновский, Кулагин, Меликов, Лубенцов. Дирижер, А. Мелик-Пашаев.

✱✱ **В музыкальной секции Айартуна.** Сегодня, в 8 час. вечера, в зале Айартуна состоится беседа на тему «Характеристика современной армянской музыки».

✱✱ **Концерт Хр. Симонян.** 18 февраля в зале гос. консерватории — концерт певицы Христинэ Симонян.

✱✱ **«Разлом» на армянской сцене.** Армянская гос. драма в Эривани готовит «Разлом» под руководством режиссера Фрида.

✱✱ **Юбилей М. И. Черняховского.** В бакинском гостеатре состоялся 50-летний юбилей дирижера М. И. Черняховского. Наркомпрос АССР наградил юбиляра званием народного артиста АССР.

✱✱ **Грузинская драма в Сухуме.** На-днях в Сухуме начнет работать грузинская драма под руководством арт. Д. Данеладзе.

✱✱ **Театральный музей Грузии** открывается в последних числах февраля.

✱✱ **Животные Дурова на экране.** ВУФКУ подписало договор с Ан. Дуровым на с'емку его животных в качестве действующих персонажей в некоторых баснях Крылова.

✱✱ **«Распутин».** В Америке «Метро-Голдвин» ставит картину «Распутин», Распутина играет Лон-Чанею.

Красная армия и искусство

(Письмо из Москвы).

Недалеко от Парижа расположился знаменитый Версальский дворец — детище французской абсолютной монархии, — созданный и пополнявшийся всеми «величествами», начиная от Людовика XIII и XIV.

В этом-то дворце, убежище Тьера и его «версальцев» 1871 года, есть большой музей батальной живописи, славящей военные подвиги королей и их полководцев.

У нас нет подобной версальской галереи, как нет и не менее знаменитого храма милитаризма (гробницы Наполеона). Но вскоре, в день десятилетнего юбилея Красной армии, у нас будет открыт **«Дом Красной армии»**, дворец его величества вооруженного народа. Здесь наряду с многочисленными и разносторонними проявлениями и военной и культурной работы Красной армии займет свое место и музей, в котором мы увидим наиболее героические страницы из истории Красной армии и в отображении живописи и рисунка.

Эта художественная галлерея явится плодом двух специальных художественных выставок.

Шахматный отдел № 5 (22).

Под редакцией Н. Т. Сорокина

(Отдел выходит еженедельно по четвергам).

Задача.

Р. Каспаряна (Тифлис).
(Печатается впервые)

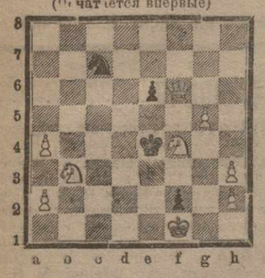

Белые: Кр f1. Ф f6. К b3, К f4. П a2, a4. g5. h3. h2 (9) Черные: Кр e4. К c7. П e6. f2. (4) Мат в 3 хода.

Испанская партия.

Белые Мартиросов. Черные Э. Тальвик.

Играна в последнем туре чемпионата г. Тифлиса.

1. e2—e4. e7—e5 2. K g1—f3 K b8—c6 3. C f1—b5 a7—a6 4. C b5—a4 K g8—f6 5. 0—0 C f8—e7 6. Л f1—e1 b7—b5 7. C a4—b3 d7—d6 8. c2—c3 K c6—a5 9. C b3—c2 c7—c5 10. d2—d4 Ф d8—c7 (Пока все по последнему слову техники шахматной теории) 11. h2—h3 (не допуская связки слоном на g4 коня белых)11...0—0 12. h1—d2 C c8—d7.(возможно что лучше 12. Ч c6 заставляя белых высказаться в центре путем d.-e или d5.) 13. K d2—f1 K f6—e8?(Позиционная ошибка, влекущая за собой тяжелые последствия. Правильно было бы здесь 13...K c6) 14. d4:e5! d6:e5 15. K f3:e5 C d7:h3(единственный ход чтобы хоть не проиграть пешки) 16. C c1—f4! C e7—d6 17. Ф d1—h5 C h3—e6 18. Ф h5—h2! K a5—c4.(игра черных на выигрыш пешки b2 только ухудшает их позицию; играя спокойно 18.. K c6 черные могли добиться уравнения игры.) 19. K e5—d3 C d6:f4 20. K d3:f4 K e4:b2?(Слишком рискованно, дальнейший ход партии покажет, что при правильной игре белых черные скоро-бы раскаялись в своем ходе.) 21. e4—e5 h7—h6 22. K f1—d2?! Л a8—d8 23. K d2—f3(с угрозой K g5)Ф c7—e7 24. Ф b2—b5! Кр g8—h8 25. g2—g4?(Критический момент. Белые не находят правильного пути к выигрышу. Играя 25. Ф g6! f:g 26. K:g6+ Кр g8 27 K:e7+ Кр f7 28. K g6 белые стояли-бы на выигрыш или вместо 25... f:g; 25.. K d3 то 26. Ф e4!!.) 25... K e8—c7 26. Кр g1—h2?? (Решающая ошибка, еще не поздно было-бы теперь с ходом 26. Ф g6 получить явно лучшую позицию) 26...K c7—d5(Наконец черные, воспользовавшись энергичной игрой белых, переходят в контр-атаку)27. K f4:e6 Ф e7:e6 28. Кр h2—g3 K b2—c4 29. g4—g5 (Последный вздох!) K d5—e7 30. K f3—h4 Л d8—d2 31. g5:h6 g7—g6 и белые через несколько ходов сдались.

ШАХМАТНАЯ ХРОНИКА

**** Призы «Зари Востока» и «Рабочей Правды».** Установленный редакцией «Зари Востока» приз им Чигорина за лучшую партию только-что закончившегося чемпионата Тифлиса будет присужден мастером Смородским. Желающие участвовать в соискании этого приза представляют ему свои партии через шах. секцию.

Приз им. **«Рабочей Правды»** присужден Каспаряну, как непризеру, добившемуся лучшего результата против призеров чемпионата.

**** В. Гоглидзе—Э. Тальвик.** Чемпион Тифлиса прошлого года В. Гоглидзе подал в шах. секцию заявление о разрешении ему играть матч с Э. Тальвиком на первенство Тифлиса. Шах. секция, не возражая против товарищеского матча, на основании прошлогоднего своего решения отказала в разрешении играть матч на первенство Тифлиса. Вызов Тальвиком принят. Условия товарищеского матча будут выработаны самими участниками. Матч состоится, вероятно, весной, до или после закавказского чемпионата.

**** Малый чемпионат Тифлиса.** Турнир протекает оживленно. Положение после 7 туров следующее: **В первой группе:** на первом месте идет т. Сливицкий +4½ из 6; на втором—Вартаваров +4. **Во второй группе:** Максимович В. +5 и 2 неок.; на втором — Блинков +3½ и 3 неок.; **в третьей группе:** на первом месте Левитас +6 и 1 неок., на втором—Церетели Д. +4½ и 1 неок.

**** Сеанс не глядя на доску,** проведенный Н. Сорокиным в шахматном кружке завода «Темза», закончился с результатом +5 из 5 в пользу Сорокина.

**** Турнир на первенство союза рабис** заканчивается. Первое место обеспечено за т. Гурвичем Г., идущим в турнире без поражения.

**** Турнир на первенство НРК.** Положение после 10 туров: на первом идет Н. Сорокин +9½, на втором — Церетели Д. +8, на третьем, четвертом и пятом — Хоециан, Максимович и Чичинадзе.

10-й заем 1927 г.

IV ТИРАЖ ВЫИГРЫШЕЙ

По 250 руб. облигации—серии

099.347	13	137.534	9	165.655	8
099.472	11	138.038	17	166.624	6
100.542	11	140.122	20	171.648	10
104.889	9	140.184	19	172.958	14
108.793	2	142.469	5	173.447	20
110.032	18	142.656	9	173.772	20
110.095	5	143.752	7	174.353	17
110.232	9	144.428	8	174.400	2
110.286	4	145.332	14	174.839	6
110.493	1	146.895	12	175.595	15
110.622	1	147.053	11	176.906	12
111.942	6	147.388	17	178.679	16
112.802	16	147.725	8	179.756	10
113.221	20	147.780	11	180.119	17
115.845	20	147.852	4	180.623	10
117.719	15	149.383	4	181.781	4
117.831	19	149.635	13	182.898	9
121.978	17	150.787	17	184.705	18
122.321	12	155.089	2	187.000	2
122.814	5	155.328	11	189.588	16
125.436	7	156.922	7	189.896	6
125.926	5	158.405	2	192.128	2
126.158	3	160.696	15	193.220	6
130.409	16	161.270	14	193.545	14
130.424	12	161.488	7	195.299	9
131.548	3	162.097	17	195.537	15
133.580	17	162.939	9	197.829	18
135.621	2	163.641	1	198.866	19
137.506	16				

Выигрыши в 1.000 рублей

001.173	2	098.263	8	123.607	14
131.696	9	143.634	12	179.637	13
000.267	19	028.999	19	059.093	14
007.326	20	031.044	4	060.798	17
009.838	9	033.915	16	063.267	9
012.121	10	037.824	6	068.905	1
016.609	8	041.087	12	069.343	11
017.644	3	042.610	8	069.363	13
020.169	9	044.484	10	070.313	9
020.598	3	044.681	13	077.481	1
021.864	7	046.567	17	077.590	11
025.262	10	047.995	12	078.356	4
025.560	14	049.884	8	079.816	12
082.132	11	108.271	3	137.132	9
082.454	18	110.913	20	152.378	4
087.338	3	114.670	19	163.092	1
089.423	19	115.800	19	168.196	3
092.327	17	116.683	13	169.278	17
092.513	4	119.035	2	170.824	14
096.577	19	120.390	1	188.548	10
098.650	8	120.535	7	192.940	5
101.572	13	126.640	19	193.222	1
102.666	18	132.704	6	199.550	10
106.278	18	052.825	13		

Выигрыши в 5.000 рублей

003.481	4	009.151	7	034.779	16
003.820	20	027.581	8	070.821	12
105.158	19	131.324	8	196.290	2
105.274	20				

Выигрыши в 10.000 рублей

000.747	9	024.522	15	037.374	9
038.250	2	052.176	12.		

Выигрыши в 25.000 рублей.

164.574	7	199.179	9

Выигрыш в 50.000 рублей.

005.162	12	

6-Й ТИРАЖ ЗАЙМА 1926 Г.

1 марта в Киеве состоится 6-й тираж госуд. выигрышного займа 1926 года.

Заем этот выпущен сроком до 1-го октября 1931 года. В 6-м тираже будет разыграно 9.800 выигрышей на 1.679.000 руб. Наибольший выигрыш—100.000 руб., наименьшие—100 руб.

Выигравшие облигации выходят в тираж и в следующих тиражах выигрышей, не участвуют. Это увеличивает шансы на выигрыш.

Декреты и постановления

ПОСТАНОВЛЕНИЕ № 7 СОВЕТА НАРОДНЫХ КОМИССАРОВ ЗСФСР

Об организации медицинской помощи застрахованным.

Совет Народных Комиссаров ЗСФСР постановляет:

1. Медицинская помощь застрахованным в ЗСФСР находится в непосредственном ведении народных комиссариатов здравоохранения республик, входящих в состав ЗСФСР, уездных и соответствующих им отделов здравоохранения, а также управления здравоохранения Закавказских железных дорог.

2. Фонды медицинской помощи застрахованным, находящиеся в распоряжении органов здравоохранения, делятся на: а) уездные фонды, б) фонды республик, входящих в состав ЗСФСР, и в) дорожный фонд Закавказских железных дорог.

Примечание: В соответствии с административно-территориальным делением республик, входящих в состав ЗСФСР, в подлежащих случаях вместо уездных фондов образуются фонды автономных республик и автономных областей.

3. Все средства, поступающие на медицинскую помощь застрахованным, страховые кассы передают органам здравоохранения на образование фондов медицинской помощи застрахованным за установленными в законе удержаниями.

4. Средства уездных фондов медицинской помощи застрахованным не подлежат включению в местный бюджет, находятся в распоряжении уездных органов здравоохранения и расходуются ими в качестве дополнения к бюджетным суммам, согласно особым планам и сметам, исключительно на оказание лечебной и профилактической помощи застрахованным.

Упомянутые планы и сметы составляются указанными органами здравоохранения по директивам народных комиссариатов здравоохранения, согласованным с республиканскими советами профессиональных союзов и республиканскими органами социального страхования, и рассматриваются особыми уездными бюджетными комиссиями в составе представителей здравотдела исполкома (председатель страховой кассы и местного об'единения профессиональных союзов).

5. Средства республиканских фондов медицинской помощи застрахованным не подлежат включению в государственный бюджет, находятся в распоряжении народных комиссариатов здравоохранения и расходуются исключительно:

а) на поддержание уездных фондов медицинской помощи застрахованным, преимущественно промышленных районов;

б) на организацию, содержание, капитальный ремонт и строительство лечебных, научно-лечебных и профилактических учреждений республиканского значения, предназначенных для обслуживания застрахованных и членов их семей, в

в) на усиление средств лечебных, научно-лечебных и профилактических учреждений республиканского значения, обслуживающих застрахованных и членов их семей.

Средства республиканских фондов медицинской помощи застрахованным расходуются согласно планам и сметам, составляемым народными комиссариатами здравоохранения и рассматриваемым центральными республиканскими бюджетными комиссиями при народных комиссариатах здравоохранения в составе представителей: народного комиссариата здравоохранения (председатель), республиканского совета профессиональных союзов и республиканских органов социального страхования.

6. Средства дорожного фонда медицинской помощи застрахованным находятся в распоряжении управления здравоохранения Закавказских железных дорог и расходуются исключительно на организацию, содержание, капитальный ремонт и строительство лечебных, научно-лечебных и профилактических учреждений, предназначенных исключительно для обслуживания застрахованных транспортных рабочих и служащих и членов их семей.

Средства дорожного фонда медицинской помощи застрахованным расходуются согласно планам и сметам, составляемым управлением здравоохранения Закавказских железных дорог и рассматриваемым закавказской транспортной бюджетной комиссией при означенном управлении в составе представителей управления здравоохранения Закавказских железных дорог (председатель), Закдорпрофсожа, союза работников медико-санитарного дела, правления Зак. жел. дорог и Зак. дорстрахкассы.

7. Планы и сметы по фондам медицинской помощи застрахованным утверждаются:

а) по фондам медицинской помощи застрахованным столичных городов, а равно автономных республик и областей, соответствующими исполнительными комитетами;

б) по фондам медицинской помощи застрахованным уездов предварительно соответствующими уездными исполнительными комитетами и окончательно республиканскими бюджетными комиссиями при народных комиссариатах здравоохранения республик, входящих в состав ЗСФСР;

в) по республиканским фондам медицинской помощи застрахованным — соответствующими Советами Народных Комиссаров и

г) по дорожному фонду медицинской помощи застрахованным — Советом Народных Комиссаров ЗСФСР.

8. Изменение утвержденных планов и смет фондов медицинской помощи застрахованным производится в порядке, установленном для их утверждения, по заключениям соответствующих органов социального страхования и об'единений профессиональных союзов.

9. Отчеты об израсходовании фондов медицинской помощи застрахованным два раза в год представляются народными комиссариатами здравоохранения, здравотделами исполнительных комитетов и управлением здравоохранения Закавказских железных дорог с заключением по ним соответствующих органов социального страхования на рассмотрение и утверждение в порядке, установленном выше для рассмотрения и утверждения планов и смет.

10. Республиканские нормы медицинской помощи застрахованным и членам их семей устанавливаются Советами Народных Комиссаров республик, входящих в состав ЗСФСР, по представлениям народных комиссариатов здравоохранения, согласованным с народными комиссариатами труда и республиканскими советами профессиональных союзов.

11. Уездные нормы медицинской помощи застрахованным и членам их семей устанавливаются, в пределах республиканских норм, подлежащими уездными исполнительными комитетами по представлениям соответствующих местных органов здравоохранения, согласованным с местными органами народного комиссариата труда и местными об'единениями профессиональных союзов.

12. Дорожные нормы медицинской помощи застрахованным устанавливаются Советом Народных Комиссаров ЗСФСР по представлениям управления здравоохранения Закавказских железных дорог, согласованным с дорожной инспекцией труда и Закдорпрофсожем.

13. Ответственность за организацию медицинской помощи застрахованным и за расходование фондов медицинской помощи застрахованным в соответствии с утвержденными сметами возлагается на народных комиссаров здравоохранения, на заведывающих соответствующими отделами здравоохранения и на уполномоченного народных комиссариатов здравоохранения республик, входящих в состав ЗСФСР, по здравоохранению на Закавказских железных дорогах — по принадлежности.

14. Разногласия между народными комиссариатами труда и народными комиссариатами здравоохранения по всем вопросам оказания медицинской помощи застрахованным разрешаются соответствующими Советами Народных Комиссаров.

15. Правила о порядке рассмотрения, утверждения и изменения планов и смет медицинской помощи застрахованным и рассмотрения и утверждения отчетов об исполнении этих смет устанавливаются законодательством республик, входящих в состав ЗСФСР. Правила о порядке рассмотрения, утверждения и изменения планов и смет по закавказскому дорожному фонду медицинской помощи застрахованным и рассмотрения и утверждения отчетов об исполнении этих смет устанавливаются в порядке законодательства общефедеративного.

16. Размер процента с суммы поступивших страховых взносов на медицинскую помощь застрахованным на образование республиканских фондов медицинской помощи застрахованным определяется в порядке законодательства республик, входящих в состав ЗСФСР.

Председатель Совета Народных Комиссаров ЗСФСР Ш. ЭГИАВА.
Управляющий делами Совета Народных Комиссаров ЗСФСР СОКОЛОВСКИЙ.

9 февраля 1928 года.
Тифлис—Дворец.

ПОСТАНОВЛЕНИЕ № 8 СОВЕТА НАРОДНЫХ КОМИССАРОВ ЗСФСР

Об отмене постановлений Совета Народных Комиссаров ЗСФСР «О закавказском и местных комитетах спасания на водах».

Вследствие состоявшегося 30 декабря 1927 года постановления Совета Народных Комиссаров Союза ССР об упразднении центрального, республиканских и местных комитетов спасания на водах при народном комиссариате путей сообщения Совет Народных Комиссаров ЗСФСР постановляет:

Утвержденные постановлениями Совета Народных Комиссаров ЗСФСР от 14 октября 1926 года за № 38 «Положения о закавказском и местных комитетах спасания на водах» (С. У. ЗСФСР, 1926 г., № 18, ст. 758) и от 4 марта 1927 г. № 11 «Изменение редакции ст. ст. 6 и 25 положения о закавказском комитете спасания на водах» (С. У. ЗСФСР, 1927 года, № 15, ст. 147) отменить.

Председатель Совета Народных Комиссаров ЗСФСР Ш. ЭГИАВА.
Управляющий делами Совета Народных Комиссаров ЗСФСР СОКОЛОВСКИЙ.

9 февраля 1928 года.
Тифлис—Дворец.

Справочный отдел

ИЗВЕЩЕНИЯ

В пятницу, 17 февраля, в 6 ч. вечера, в помещении орграспреда ЗКК ВКП (б) состоится заседание орготдела ЗКК ВКП (б). Присутствие т.т. Восканова, Шогирадзе, Асатиани, Баблумяна, Надыршина, Измайлова, Палавандашвили, Мельникова, Гришенкова, Васильевой, Бартышевского, Повилейко, Лисовского, Сутырина, Шавердовой, Гумедина, Машкевича, Хацкевича, Харабадзе, Шефтеля, Пичиняна, Григорьяна, Мирзабекяна, Петрова, Немерзели, Тагиева, Какабадзе обязательно.

ОРГРАСПРЕД ЗКК ВКП (б).

◆◆ Дом работников просвещения. Сегодня, 16 февраля, в 8 час. веч., состоится общее собрание членов ассоциации библиотечных работников. Доклад т. Санталовой — «Десятилетие Красной армии и роль библиотек в проведении кампании».

СЕГОДНЯ В ТЕАТРАХ И КИНО

Гос. театр — «Орлиный бунт»; **театр Руставели** — «Разлом»; **Тифлисский Рабочий театр** — «Разлом»; **Миньон** — «Женщина с ярмарки»; **Палас** — «Нибелунги»; **Аполло** — «Женщина с ярмарки»; **Солей**—«Женщина с ярмарки»; **Арфасто** — «Зачарованный остров»; **Одеон** — «Шейх»; **Дарбази**—«Спид».

БИРЖА 15 ФЕВРАЛЯ

Займы (цены покупателей): 1922 года—4 р. 49 к.; 1924 г. — 4 р. 99 к.; 2-й крестьянский — 5 р. 1 к.; 1926 г. —118 руб.; 10-проц. — 25 р. 61 к.; 12-проц. — 102 р. 49 к.; индустриализации — 24 р. 82 к.; фунты стерлингов (эффективы) — 9 р. 44 к.; доллары—1 р. 94 к.; турецкие бумажные лиры—1 р. 5 к.

14 февраля скончалась

Наталия Михайловна СИЧИНАВА.

Вынос тела в пятницу, 17 февраля, в 4 часа дня, из прозектуры 1 Клинич. института (бывш. Александров. больн.), улица Камо, № 103, на Кукийское кладбище. 2416 2-1

14 февраля, в 5 час. вечера, в Александровской больнице после непродолжительной болезни скончалась

Наталья Михайловна Сичинава (Лало),

о чем извещают друзей и знакомых племянница покойной Анна Михайловна Ахметели с дочерью Еленой Сумбатовной и Сусанна Григорьевна Есаева с детьми Магдалиной, Изабеллой и Леоном. Вынос тела из Александровской больницы в пятницу, 17 февраля, в 4 часа дня. 01966

ГОСОПЕРА. Сегодня, в четверг, 16-го февраля, **Орлиный бунт**. Уч.: Гильберт, Макаева, Цаятелеева, Аграновский, Кулагин, Месняев, Лубенцов. Дириж. А. Ш. Мелик-Пашаев. Пятн., 17, с уч. М РЫ ЗЛИАВА [Воль-Левицкой] ТАИС. В субботу, 18. Кэто и Котэ.

Р ТИФЛИССКИЙ РАБОЧИЙ ТЕАТР под руков. В. Швейцера 2396 (Пессимиста) 6—3. Четверг, 16, Пятница, 17, **РАЗЛОМ** Все бил. проданы. Воскресенье, 19, **ЛЮБОВЬ ЯРОВАЯ** Билеты в кассе театра. АНОНС: Вторник, 28, единств. раз В ГОСОПЕРЕ **Разлом** Открытый спектакль.

ЦИРК „КОЛОСС". Телеф. 8-64. Четверг, 16, пятница, 17, суббота, 18, и воскр., 19 февр., **грандиозн. зрелища.** Выход всемирно-известного дрессировщика **А. А. ДУРОВА** и его четырн. актеров. В 1-й раз! Дрессир. крысы кот авиатор, крыса пасажир. В 1-й раз! Живая карусель. В 1-й раз! дрессир. поликаны или птицы „бабы". Полет через весь цирк и др. №№. Амер. Гаунт Бр. Ардан, 5 Польдя и др. В воскр. 19 февр. дневное зрелище по подн. вечерн. программе. Нач. в 2 ч. дня. Участвует А. А. Дуров и его [illegible]

КИНО „МИНЬОН" Художественный фильм произв. Госкинпрома Грузии **ЖЕНЩИНА с ЯРМАРКИ.** Реж. Г. Макаров. Опер. В. Энгельс. В главной роли Бела Белецкая

КИНО „ПАЛАС" Исключительный успех! Ежедневно аншлаг! **„КРУГ"** В гл. рол.: Попова, Кино, Бела Чернова.

АПОЛЛО СОЛЕЙ ПРОлетарий на Авлабаре АРФАСТО ОДЕОН ДАРБАЗИ — ТЕАТРЫ ГОСКИНПРОМА. Художеств. фильм произв. Госкинпрома Грузии **ЖЕНЩИНА С ЯРМАРКИ** Режиссер—Г. Макаров. Оператор—Я. Энгельс. В гл. рол.: Б. Белецкая, Васадзе, Мурусидзе, Инаев, Гамбашидзе. ПРЕМЬЕРА загран. произв. **„ЗАЧАРОВАННЫЙ ОСТРОВ".** Последний раз в Тифлисе **„Зачем менять жену?"** Лучший американский трюковый фильм **„СПИД"** 1 и 2 сер. вместе. 2391 6-3

Зверинец покупает разных зверей и птиц. В летнем помещении кино Дарбази по Плехановскому пр. **ОТКРЫТ** самый большой в СССР передвижной научно-показательный **ЗВЕРИНЕЦ „Мир животных".** Зверинец привез огромнейшую коллекцию **зверей, птиц, обезьян и пресмыкающихся. Лев африканский, тигр, зебра, кенгуру, крокодилы, змеи-удавы, олени.** Зверинец открыт ежедн. от 8 ч. утра до 12 ч. ночи. Кормление зверей в 9 ч. веч. При зверинце демонстр. живая ЖЕНЩИНА-РЫБА. Экспериментал. кабинет. Павл. отд. Прибыл в зверинец И ПОКАЗЫВАЕТСЯ гроза тропических лесов бенгальский королевский **полосатый ТИГР.**

ПРАКТИЧЕСКИЙ СЧЕТНЫЙ ИНСТИТУТ п. и ЗакЗПО (основ. в 1922 году) организует краткосрочные курсы **КАРТКОПИРУЧЕТ.** **Переподготовка** счетных работников в соответствии с рационализацией отчетности. Принципы новейшей счетной техники. Практическая проработка карточных и копировальных методов учета. Кабинет с необходимыми аппаратами для копиручета. Запись и справки от 6—8 час. веч. ул. Ленина, (Ольгинская), № 14, против аптеки б. Земмеч. 23[illegible]—3

Химическая посуда, РЕАКТИВЫ. „Грузгослаборснабжение" Тифлис, Пушкинская ул., № 19, тел. № 18-86. 2120

В 4-х кино одновременно **АПОЛЛО, СОЛЕЙ, МИНЬОН, ПРОЛЕТАРИЙ** продолжается в виду успеха постановка художественного фильма производства Госкинпрома Грузии **ЖЕНЩИНА С ЯРМАРКИ** Режиссер—Г. МАКАРОВ. Оператор—В. ЭНГЕЛЬС. В ГЛАВНЫХ РОЛЯХ: БЕЛА БЕЛЕЦКАЯ, ВАСАДЗЕ, МУРУСИДЗЕ, ИНАЕВ, ГАМБАШИДЗЕ. Касса открыта с 5 час. 30 м. вечера. Начало 1 сеанса в 6 ч. 45 м. 2435

Кино „ПАЛАС". СЕГОДНЯ и ЕЖЕДНЕВНО Последняя новинка МОСКВЫ! В главных ролях лучшие артисты кино **А. КТОРОВ** [герой картины „Процесс о 3-х миллионах"], **В. ПОПОВА и Б. ЧЕРНОВА.** В КАРТИНЕ **„КРУГ"** Картину сопровождает струнный оркестр. 2420

Преподаватель математики рабфака ГПИ им. В. И. Ленина специально готов. в ВУЗЫ и техникумы по математике и физике. Ул. Сулханишвили [б Мало-Ванкская], № 4, кв. 4, Казарян, от 1—4 час дня. 2256 10-6

НУЖЕН электро-мотор постоянного тока 220 вольт в 1 или 2 лошад. силы. Спросить в Горнотресте ВСНХ Грузии [Пушкинская ул., № 3]. 2434

1-й кабинет по **ВОЛОСОЛЕЧЕНИЮ** и заграничн. способ леч. дефектов лица **И. КОНТОРОВИЧ** Уничтожение волос электролизом Ул. Саба Сулхани (б. Фрейлинская) 1 от 11-3 ч. дня и от 5-8 ч. вечера. 2143 12-8

А. В. МИКАБЕРИДЗЕ. окончила в Париже в 1923 г. **„ИНСТИТУТ КРАСОТЫ":** массаж лица, шеи, руки, общ. Электр. паровые ванны и новейшие электр. аппараты для ухода за красотой кожи. Ул. Давиладзе [б. Сапожная], № 19, от 10—2 и 5—8 час. веч., вход с переулка. 2372 12-3

1-й московский кабинет **ВОЛОСОЛЕЧЕНИЯ** и врачебной косметики **В. И. Данилевской.** Новейшие заграничные способы лечения дефектов лица: удаление прыщей, угрей, морщин и пр. Все виды электрич. Массаж и уход за красотой лица. Прием от 11 до 3, от 5 до 8 ч. Улица Ладо Думбадзе (б. Вельяминовская). № 18, Тел. 9-65.

ПРОДАЮТСЯ: франц. зеркала на шифоньерки по 150 руб., ковры, паласы, худож. ширмы, картины, бронз. статуэтки, мебель и пр., а также пишущ. машины Ундервуд и др. систем, нивеллир, теодолит и гониометр. Ул. Клары Цеткин, № 146, кв. 7, 3-й эт. от 4—6 ч.

ПРОДАЮТСЯ столовая подержанная карельской березы, стильная гостиная розового дерева, дубовый письмен. стол, фарфоров. вазы, кофейный сервиз, бронза, акварели. Улица Кецховели (б. Лорис-Меликовск.), № 11, кв. 4, от 12—3 ч. 2422

ВЫШЕЛ ИЗ ПЕЧАТИ рассылается подписчикам и поступил в продажу первый номер журнала политики, экономики и культуры **БОЛЬШЕВИК ЗАКАВКАЗЬЯ**

УСЛОВИЯ ПОДПИСКИ ВСЮДУ:

На 12 мес.	4 руб.	20 коп.
„ 6 „	2 „	20 „
„ 3 „	1 „	15 „
„ 1 „	„	40 „

Цена отдельного номера 50 к.

ПОДПИСКА ПРИНИМАЕТСЯ: В Тифлисе в гл. к-ре газеты „ЗАРЯ ВОСТОКА" просп. Руставели, № 3 — В ЭКСПЕДИЦИЯХ ИЗДАТЕЛЬСТВА:

В Москве—Мало-Ржевский, № 6, Запрод.
В Ленинграде, Моховая 35, кв. 9, тел. 4.36-89
В Баку—пр. Кирова, № 2, тел. 5-33
В Гяндже—уг. ул. Сабира и ул. „28 апр."
В Закуме—ул. III Интерн., № 33, тел. 1-92.
В Эривани—ул. Абовьяна, 1, тел. 63,
В Нахичевани на Ар.—Кузнечн. ряд.
В Степанакерте—экз. „З. В."
В Цхинвали—экз. „З. В."

специальными уполномоченными, снабженными соответствующ. удостоверениями, контрагентами издательства и во всех почтово-телеграфных предприятиях ЗСФСР. 0—1

Продается спальня из шести предметов. Ул. Троцкого [б. Петра Вел.], 14, верхн. этаж, кв. 2, смотреть от 11 до 1 часу. 2425

ТРЕБУЕТСЯ русская женщина по хозяйству в семью. Плата по соглаш. Красногорская ул., № 37, Леонидзе. 2424 2-1

"СЕКАРОВСКАЯ ЖИДКОСТЬ" ВЫТЯЖКА ИЗ СЕМЕННЫХ ЖЕЛЕЗ, ПРИГОТОВЛЕННАЯ ПО СПОСОБУ ПРОФЕССОРА Д-РА БЮХНЕРА. ИМЕЕТСЯ В ПРОДАЖЕ ВО ВСЕХ АПТЕКАХ И МАГАЗИНАХ АПТАРНОЙ И ГИГИЕНЫ С.С.С.Р. ПОЧТОЙ ИЗ ГЛАВНОГО СКЛАДА ВЫСЫЛАЕТСЯ НЕ МЕНЕЕ 4-Х ФЛАКОНОВ ПО ПОЛУЧЕНИИ ЗАДАТКА 25% ПЕРЕСЫЛКА И УПАКОВКА ЗА НАШ СЧЕТ. ВРАЧАМ С ПОЛУЧЕНИЕМ ПИСЬМЕННОЙ ПРИСЫЛКИ ДЛЯ ПОЛУЧЕНИЯ ВЫСЫЛАЕТСЯ БЕСПЛАТНО. LIQUIDE DE SEQUARD. DEPT. LABORATORY. ЛАБОРАТОРИЯ КООПЕРАТИВА „ГАЛЕН-МОСКВА" „МОСКВА УЛИЦА ГЕРЦЕНА 5 ОТД. 217 670

Нижеуказанн. документы (утер. и похищ.) СЧИТАТЬ НЕДЕЙСТВИТЕЛЬНЫМИ:

Канд. карт. КП (б) Гр. № 933, союзн. кн. совторгсл.	№ 13794 и
уч.-воинск. карт. Семена А. Григорьяна.	2460
Учет.-воин. карт. Галуста Осепянца.	2464
Брачн. свид. № 443 Юсуфа Багарова.	2466
Чл. кн. № 278 Банкоона г. Эривани Михаила Веневеченко.	0524
Чл. кн. Еркоона № 925 Александра Ивановича Бежитова.	2471
Квитанция гор. ломбарда № 80112.	2472

Медицинский указатель г. Тифлиса

Д-р З. Ф. ХУСКИЗАДЗЕ. Московская, 7, 3-й этаж. Принимает больных специально по кожным, венерическим и сифилису. Женщины—с 5 до 6 веч. Мужчин с 6 до 8 ч. веч.

Д-р А. Д. ШАХБАЗЯН. Женские болезни, акушерство и женские мочеполов. болезни. Ежедневно (кроме воскр.) от 5 до 7 веч. Ул. Думбадзе, б. Вельямин., 30.

Д-р Р. А. БЕКЗАДОВ женские бол. и акушерство. Новые методы веч. воспал. и яичников метки и пиометрия. Пр. бол. утром от 9—12 и веч. от 5 до 7 ч. Ул. К. Цеткин (б. Елиз.), 117, ок. ул. Кархарова [б. Пирог.]

Д-р Л. СКОРОДУМОВ возобн. прием: неврозы, дефекты речи, внутр. (жел.-кишк.). Ул. Белинского (б. Давидовская), 12, от 4—5, кр. пруда.

Зубной врач ДАВИД САВЗАТЬЕВИЧ РИЖИНАШВИЛИ Болезни зубов, полости рта, пломбы, искусственные зубы всех систем. Прием от 10—2 и от 5—7 ч. веч. Адрес: Грибоедовская ул., № 34 т. пр. Руставели и Ленинск. площади.

Д-р Л. С. ОГАНДЖАНОВ Спец.: сифилис, венерические и кожные бол. Пр. утр. 8—1, вечер. 6—8. Прием женщин и детей 12—1 ч. дня. ул. Куреанов [б. Кад.], 2, 2-й подъезд от ул. пр. Руставели

Д-р Л. В. ДИМЕНТ возвратился и возобн. прием. Спец. по женским болезням и акушерству Пр. от 9—11 и от 5—7 ч. Спуск Эльбрусидзе (б. Верийский), № 9.

Д-р Я. С. КАМИНСКИЙ переехал на ул. Ивандзе (бывш. Академическую), № 6 (угол б. Кавалерской). Пр. по внутр. бол. утр 10—11, веч. 5—7. 2245 2—1

Д-р Я. И. БЕРИЕВ Венер., мочеполов., сифилис, кожные. Пр. утр. 9-1, веч. 5—8, дни дал. отд. ход Наискось гост. „Европа" б. „Ной". Пер. Чодришвили, № 8, б Плох.

Хирург Г. Н. ТЕР-НЕРСЕСОВ возвратился и возобновил прием больных от 6 до 7 веч. Лермонтовская, 14.

Д-р Г. И. ШАПЕЛЬНИКОВ Ул. К. Цеткин (б. Елиз.), № 7. Венерическ. и сифилис. Пр. от 5 до 8 веч., в воскр. только утр. от 9 до 11 ч.

Д-р М. О. ЗАНДУКЕЛИ возвратился и возобн. прием по свето-лечебн. кабинет. Прием по понед., средам, четвергам и субботам от 7 до 8 ч. веч. Ул. Ленина (б. Ольгинская), 11, тел. 4-82

Д-р К. И. ДЖАЛАЛОВ. Сифил., венер., и кожн. бол. и его последствий. Пр.: мужч. утр. 8 до 9, веч. 5 до 9 ч., женщ. утр. 10 до 11, веч. 4 до 5 Адрес: Улица Камо, № 19, б, Великокняжеская, бл. памятника Воронцова. Телеф. 1-90.

Д-р Н. ВЕСТФАЛЬ Грибоедовская, № 15. Прием больных (острый и затяжный трипер) и кожн. бол. Прием от 4 до 2 и от 6 до 8 ч., женщин от 5 до 6 ч.

Д-р ШУХМАН Сифилис, венерич., мочеполовые болезни. От 2—3 женщин, от 5—7 мужчин. Улица К. Цеткин, б. Елизаветинская, 89.

Д-р К. И. АЩИЯНЦ Плехановский (б. Мих.), 141, УХО НОС, РОГДО. Пр. от 5 до 3 ч. веч.

Д-р К. С. ФОН-ИРТЕЛЬ Спец. по мочевым, половым и венерическ. сифилису и кожн. ным и хирург. бол. половых орг. Прием больных от 8—11 час дня и от 4 до 7 ч. веч. Прием для женщ. от 11—12 час. дня и от 7—8 ч. веч. Плехановский пр., № десять.

Д-р Дм. Дм. ЕРОФЕЕВ малярия, сифил. и их последствия кровь и проч. Пр. от 9 до 10 и с 4—7 ч. в. Плехановский пр., б. Михайл., 151, под сад, вход из

Д-р Б. Г. НАРИМАНОВ Пр. по сифил. кож. и венер. бол. ежедневно от 5—8 в., по воскр. от 10—12 утра. Пр. Руставели, 14, под „Раб. Правдой".

Д-р В. Г. МУРАДОВ Венерич., мочепол., сифилис, кожные бол. Пр. от 9—12 и 5—7 вечера. Ул. Махарадзе (б. Пастуховича) 6.

**Женщ.-врач В. Н. КОЛОТИНСКА