Цена всюду—5 коп.

ГОД ИЗДАНИЯ 7-й.

ЗАРЯ ВОСТОКА

ОРГАН ЗАКАВКАЗСКОГО КРАЕВОГО КОМИТЕТА ВКП (б) и Центрального Исполн. Комитета Советов Рабочих, Крестьянских, Красноармейских и Матросских депутатов ЗСФСР

Butun elgelerin proletarlari, birlesin! — Пролетарии всех стран, соединяйтесь!

РЕДАКЦИЯ Тифлис, Руставели, 8

Телефоны редакции:

Телефонограмма	26-11	Экономический отд.	8-81
Редактор	9-06	Партийный отдел	8-04
Зав. редакцией	8-31	Рабочий отдел	8-04
Секретарь	9-10	Отдел Востока	9-10
Информация	9-10	Ночной выпуск	5-08

Отделения:
Москва — Мал. Ржевский пер, 6 Баку — проезд Кирпичный, 2; Батум—ул. III Интернационала, 36; Эривань — ул. Абовьяна, 6; Сухум — ул. Октябрьской революции, 10
РУКОПИСИ НЕ ВОЗВРАЩАЮТСЯ

ГЛАВНАЯ КОНТОРА: Тифлис, пр. Руставели, 8. Телеграфный адрес — Тифлис ЗАРЯ

ПОДПИСНАЯ ПЛАТА на 1928 г. с доставкой и пересылкой

ОБЩАЯ (Для учр. и частн. тражд.)		ЛЬГОТНАЯ (Для рабочих и служащих)	
На 12 месяцев	13 р. 50 к.	10 р.	
„ 6 „	7 р. —	5 р. 50 к.	
„ 3 „	3 р. 60 к.	2 р. 85 к.	
„ 1 „	1 р. 25 к.	1 р.—	

За границу:

На 12 месяцев	15 дол.	На 3 месяца	4,5 дол.
„ 6 „	8 дол.	„ 1 „	1,5 дол.

ЗА ПЕРЕМЕНУ АДРЕСА—20 к.

ТАРИФ НА ОБ'ЯВЛЕНИЯ
(За строку нонпарели)
Поверди текста — 80 к., среди текста — 1 р. 60 к.
При многократном печатании — скидка по соглашению. Сверх тарифа взимается 10 проц. городского налога.
Об'явления принимаются в глав. конторе (пр. Руставели, 8) с 9 до 3½ ч. дня; после чего взимается дополнительно 20 проц.
Подписка принимается: — только с 1-го числа на полные месяцы. Заказы выполняются только по получении денег. Подписка в рассрочку или наложенным платежом не выполняется.

С жалобами на недоставку газет в Тифлисе звонить по телефону 16-73

Телефоны гл. конторы:

Телефонограмма	26-11
Зав. издательством	2-31
Бухгалтерия	8-31
Отд. распространения	16-78
Экспедиция	16-78
Багажная экспедиция	13-46
Отдел об'явлений	26-11
Типография	5-03

№ 57 (1723) Тифлис. Пятница, 9 марта 1928 г. № 57 (1723)

Напрасные надежды

Опубликованная вчера речь Муссолини по вопросу об угнетении немецкого меньшинства в Южном Тироле представляет собою любопытнейший политический документ во многих отношениях. Не раз уже отвратительный цинизм вождя фашизма вносил определенную ясность во многие темные уголки империалистической политики, умышленно еще более затемняемые пацифистской болтовней Бриана и прочих патентованных «миротворцев». Когда Муссолини в свое время заявил, что «Италия должна получить возможность экспансии — или лопнуть», то всем стало еще более ясно, как далека сегодняшняя Европа от умиротворения. Когда в прошлом году, кстати, в связи с вопросом о том же Южном Тироле он пригрозил «двинуть знамена фашизма на север»,—всем стало еще более понятно, что буржуазный мир похож на пороховых бочках, ежеминутно готовых взорваться. Когда осенью минувшего года он в личных выступлениях и через фашистскую прессу обрушивался на Юго-Славию, —не оставалось уже ни малейшего сомнения в том, как близок мир от всеобщей военной катастрофы. Все то, что пытаются завуалировать хозяева Женевы, благодаря аллармистским речам итальянского диктатора предстает перед всем миром в полном обнажении.

Так и последняя речь освещает не один вопрос, который женевским авгурам так хотелось бы затемнить. Прежде всего Муссолини, впервые за длительный период в официальной речи ответственного политического деятеля страны - победительницы вновь поставил вопрос о борьбе с «германизмом». Если бы у кого либо явилось желание истолковать этот термин в ограничительном смысле и применить его только к немцам-австрийкам, населяющим Южный Тироль, то комментарии французской правой прессы, столь дружественно расположенной к фашизму и переносящей к Муссолини, вызывают уверенность в том, что Муссолини имел в виду **германизм вообще**. Те германские круги, которые трезвенно уверовали в благодетельные результаты западной ориентации, те германские круги, которые теперь в Берлине пытаются оказать давление на советскую делегацию, опираясь на свою «дружбу» с бывшими врагами, получила, помимо воли самого дуче, хороший урок. Крылатое слово последней речи — «Лига Наций? Женева?—напрасные надежды!» — может быть в полной мере применено и к Локарно, и к Thoiry, и даже к последней «сенсации» Европы—плану деМенан о франко-германской «экономической антанте». Внедрение Германии в «семью европейских народов» еще так незначительно подвинулось вперед, что на основании его позволять себе «роскошь» изменения французской линии, поведение, — напрасная надежда.

Заседая сейчас в совете Лиги Наций, представители Германии имеют возможность убедиться в том, что не менее напрасны надежды на женевское учреждение в любом вопросе, который подлежит его разрешению. Несмотря на явное противодействие Германии назначению комиссии для расследования сан-готардского инцидента, такая комиссия все же назначена. Правда, уже самый состав комиссии из представителей Финляндии, Голландии и Чили (!) указывает, насколько серьезно будет расследован инцидент. Но для Германии важны не результаты расследования (инцидент, конечно, будет комиссией похоронен, ибо такова воля Англии), а самый факт назначения подобной комиссии, устанавливающий весьма опасный для Германии прецедент. Напрасными оказались надежды Германии, но напрасными оказались и надежды тех (в первую голову, Франции), кто стремился вывести на чистую воду «таинственных» отправителей и получателей контрабандных пулеметов.

Сегодняшние же телеграммы из Женевы передают, хотя и непроверенные, но вполне правдоподобные слухи о тех закулисных переговорах, которые происходят в Женеве в связи с предстоящим обсуждением советского проекта конвенции о всеобщем, полном и немедленном разоружении. Заранее разрабатывается сценарий пленума, комитета по разоружению, заранее распределяются роли, заранее подготовляется текст резолюции, долженствующей провалить советский проект, признав его «недискутабельным». Разрабатывая проект конвенции, этот единственный в истории документ подлинного и до конца искреннего стремления к миру, советское правительство не создавало себе иллюзий относительно того приема, какой он может встретить в Женеве. Но сегодняшнее сообщение говорит о том, что женевские «миротворцы» сделают все от них зависящее, чтобы даже не допустить обсуждения проекта по существу. Оно и понятно: чем полнее председатели будут высказываться представители империалистических держав по советским предложениям, тем очевиднее станет, насколько напрасны надежды ожидающих от Женевы разоружения и установления подлинного мира. Тот же источник передает, что дальнейшее обсуждение вопроса о разоружении будет происходить, как полагают, уже без участия советской делегации. Разоружители надеются, что отклонение проекта избавит их от столь неудобного для них партнера и что дальнейшая игра в женевские бирюльки пойдет уже без этого неумолимого свидетеля и разоблачителя империалистического обмана. Но и это—напрасные надежды! Правительство СССР, если даже и не в самой Женеве, всегда найдет пути и средства для борьбы за мир, за разоружение, за прекращение лицемерной женевской игры, за прекращение одурачивания международных масс.

Чиатурская марганцевая промышленность

Концессия на чиатурский марганец была сдана в 1925 году известной американской фирме В. А. Харриман и комп. Впоследствии фирма эта свои права и обязательства передала специально организованному в Америке обществу под названием «Грузинский марганец». Решение советского правительства о сдаче чиатурской промышленности в концессию вытекало из общей его политики наилучшего использования природных богатств страны.

Разработка чиатурского марганца началась впервые в 1879 году. До империалистической войны (1914 г.) чиатурский марганец, несмотря на отчаянную борьбу со стороны его конкурентов (Индия и Бразилия), безостановочно расчищал себе путь к господству на мировом марганцевом рынке. В 1913 г. участие чиатурской промышленности в мировом вывозе марганца дошло уже до 49,9 проц.

Но война оторвала Чиатуру от мирового рынка, и вывоз марганца был прекращен почти до 1922 года. Это обстоятельство дало толчек к открытию и расширению новых мощных источников марганца, каковыми являются «Золотой Берег» Западной Африки и Синай (Египет). Экспорт «Золотого Берега» в 1925 г. дошел до 400 тысяч тонн.

Как изменилось соотношение сил на мировом рынке после войны, видно из следующих цифр экспорта (в тыс. тонн):

ДО ВОЙНЫ

Годы	Чиатура	Индия	Бразилия	Никополь	Итого
1910	609	567	254	69	1499
1911	581	554	174	43	1352
1912	883	622	155	77	1737
1913	1052	772	122	97	2043

ПОСЛЕ ВОЙНЫ

Годы	Индия	Чиатура	Бразилия	Золотой Берег	Синай	Итого
1923	775	360	235	140	132	1642
1924	638	480	159	255	150	1682

Общий экспорт всех стран-производительниц марганца к моменту сдачи концессии, за исключением Советского Союза, дошел в среднем до 1.400 тысяч тонн, тогда как потребность мирового рынка в это время не превышала 1.800 тысяч тонн. Таким образом, на долю чиатурской промышленности, считая и Никополь, оставалось всего 400 тысяч тонн, что ни в какой мере не могло обеспечить развитие советской марганцевой промышленности.

В чиатурской промышленности было занято до 30 крупных и мелких иностранных и местных фирм. Ни одна из этих фирм не замечала той опасности, которая угрожала марганцевой промышленности с появлением и быстрым ростом новых конкурентов. Старые хозяева Чиатури продолжали свое дело по старому методу. А это ничего хорошего не предвещало чиатурской промышленности.

В конце 1923 г. была организована специальная государственная марганцевая промышленность, которая в короткое время быстро расширилась. Но быстро выяснилось, что нашими средствами и опытом сразу трудно было охватить всю промышленность, а время не ждало, так как наши конкуренты вели усиленное переоборудование и расширение своих производств.

Такова была картина состояния чиатурской промышленности, когда представители В. А. Харриман и комп. возбудили вопрос о сдаче им ее в концессию. Сопоставляя концессии на наш марганец были и другие, но она осталась за американской фирмой, ибо ее условия оказались более выгодными для нас.

Что важно в этой концессии для нас? Она должна оправдать поставленную советской властью задачу максимального развития чиатурской промышленности и господства нашего марганца на мировом рынке. В обеспечение этой цели концессионер по концессионному договору принял на себя ряд существенных обязательств по добыче и экспорту марганца, по переоборудованию производства и транспорта, равно и по потонным платежам.

Конечно, концессионер не зря дал нам эти обязательства. Взамен он получил лучший марганцевый рудник в мире по своему качеству и условиям его разработки. Марганец имеется во многих странах, но нигде он не имеет таких естественных условий залегания, как в Чиатурском районе. В 1924 г. представитель Харримана гр. Элиот во время переговоров с нашим правительством сказал: «Чиатурский район — это такой марганцевый амбар, подобного которому еще ни одна страна в мире не знает».

За минувшие 2½ года чиатурская концессия испытывала большие затруднения по части реализации своей продукции. Отсюда — неуверенность концессионера в рентабельности дела. В первые 1½ года существования концессии концессионер находился в выжидательном положении, вследствие чего переоборудование производства и транспорта шло черепашьим шагом.

В таком неопределенном положении находилась концессия, когда 11 декабря 1926 г. концессионер возбудил перед правительством СССР вопрос о пересмотре и смягчении некоторых его обязательств по договору.

Концессионер в своих доводах в пользу изменения договора, исходя из желания максимального развития чиатурской промышленности, требовал создания условий, при которых ему была бы облегчена борьба со своими конкурентами. Поэтому и советское правительство не могло с своей стороны подойти формально к требованиям концессионера, и в целях широкого разворачивания концессионных возможностей были сделаны уступки и облегчения.

Однако, одних уступок и льгот недостаточно. Необходимы определенная система и плановость работ. Нужно знакомство с делом и понимание местных условий. Нельзя все болезни концессионной работы об'яснять депрессией мирового марганцевого рынка, что носит всегда временный характер. Словом, нужна здоровая организация, способная более умело и рационально поставить дело.

Насколько известно, концессионер в этом направлении ведет усиленную работу. Только при разрешении вышеизложенных вопросов льготы, предоставленные советским правительством концессионеру, могут значительно повысить конкурентоспособность нашего марганца на мировом рынке.

Многое зависит от самого концессионера, и, учитывая проводимые концессионером мероприятия и начинания, мы не сомневаемся в том, что изменение договора пошло вирок концессии и что концессионер в конце концов разрешит поставленную договором задачу завоевания и укрепления почетного положения чиатурского марганца на мировом рынке.

Г. ВАШАДЗЕ.

ФРАНЦУЗСКАЯ ПАЛАТА О НЕФТИ

Выступления Пикемаля и Барона

Правительственный проект принят

СОВЕТСКАЯ НЕФТЬ В ЦЕНТРЕ ВНИМАНИЯ

ПАРИЖ, 7-III. (Зактаг). В палате депутатов состоялось обсуждение правительственного законопроекта о порядке ввоза нефти. В связи с тем, что парламентские комиссии по иностранным и военно-морским делам высказались за правительственный законопроект, в палате было создано настроение в пользу правительственного законопроекта. **Это побудило сторонников нефтяной монополии и связанной с нею закупки советской нефти попытаться добиться отсрочки обсуждения нефтяного вопроса до созыва палаты нового состава.** Однако, предложение об отсрочке обсуждения законопроекта было отклонено палатой.

Во время прений выступил коммунистический депутат **Пикемаль**, который констатировал, что правительственный проект отдает страну всецело в распоряжение иностранных трестов и их сообщников — французских банков. Напомнив полную зависимость Франции от Англии и Америки во время войны, Пикемаль заявил, что **нефтяные тресты борются против введения нефтяной монополии во Франции и оказывают давление на Бриана.**

Председатель комиссии по нефтяным делам **Барон**, критикуя правительственный законопроект, выразил сожаление, что правительство не воспользовалось вопросом о ввозе нефти во Францию для урегулирования вопроса о старых русских долгах.

«Вы имеете случай, — сказал Барон, — **установить связь между русским Нефтесиндикатом, реализующим продукцию русских нефтяных промыслов, и французским национальным бюро жидкого топлива, которое получит от французского государства средства для организации очистки нефти. Русская нефть позволит нам быть самостоятельными перед лицом английских и американских притязаний».**

Отвечая Барону, министр торговли **Бокановский** заявил, что правительственный законопроект определяет количество нефти, которое каждый импортер вправе ввозить ежегодно во Францию. Это количество во всяком случае не менее среднего годового количества, которое данный импортер ввозил во Францию в течение последних пяти лет. Законопроект не касается вопроса о происхождении ввозимой нефти. **Если французские импортеры имеют договоры с Россией, они смогут ввозить русскую нефть.**

После прений правительственный законопроект **большинством 335 против 185 принят в целом палатой депутатов.**

Мир в промышленности

ЛОНДОН, 7-III. (Зактаг). В Манчестере состоялось совместное совещание представителей профсоюзов текстильщиков и предпринимателей хлопчато-бумажной промышленности для обсуждения вопроса о порядке обследования положения хлопчато-бумажной промышленности». Решение о проведении такого обследования было принято на состоявшемся две недели назад совместном совещании предпринимателей и профсоюзов в связи с требованиями предпринимателей о снижении зарплаты и удлинении рабочего дня. Представители профсоюзов хотя и возражали против требований предпринимателей, но согласились «обсудить положение хлопчато-бумажной промышленности», чтобы **выяснить, «существует-ли необходимость» в сокращении издержек производства путем снижения зарплаты и удлинения рабочего дня.** Таким образом, представители профсоюзов, якобы отвергая требования предпринимателей, в действительности соглашались пойти навстречу этим требованиям.

Совещание в Манчестере было всецело посвящено обсуждению вопроса о составе этой об'единенной комиссии. Предприниматели настаивали, чтобы комиссия состояла исключительно из представителей от них и профсоюзов, представители же профсоюзов требовали, чтобы каждая сторона имела право привлечь для работы в комиссии своих бухгалтеров и статистиков, а также возглавлялась «нейтральным председателем». **Предприниматели решительно воспротивились введению в комиссию «посторонних лиц». Соглашение не состоялось, переговоры прерваны.**

В осведомленных кругах профсоюзов настаивали на своих требованиях **под давлением масс**, выражавших резкое недовольство готовностью реформистов к уступкам в вопросе о зарплате и рабочем дне.

Переговоры сорваны

БЕРЛИН, 7-III. (Зактаг). Переговоры между представителями бастующих берлинских инструментальщиков и предпринимателями окончились неудачей.

К советско-германским переговорам

БЕРЛИН, 7-III. (Зактаг). Орган партии центра **«Германия»** повторяет сообщение **об отрицательном отношении германских хозяйственных кругов к мнимым советским требованиям по поводу кредитов.** Газета при этом говорит, что вопрос о предоставлении Германией кредитов для СССР может быть разрешен только после выборов в рейхстаг.

Совет Лиги Наций за работой

Сан-готардский инцидент будет похоронен в комиссии

Обмен телеграммами между ван-Брокландом и Вальдемарасом

Советский проект разоружения признается „недискутабельным"

ПОХОРОНЫ ПО ПЕРВОМУ РАЗРЯДУ

ЖЕНЕВА, 7-III. (Зактаг). На открытом заседании совета Лиги Наций 7 марта, кроме членов совета, принимали участие представители **Чехо-Словакии, Юго - Славии и Венгрии.**

Титулеску от имени Малой Антанты зачитал декларацию по поводу сан-готардского инцидента. В декларации указывается, что государства Малой Антанты, которые внесли вопрос в Лигу Наций, считают, что сан-готардский инцидент не только касается стран Малой Антанты, но **имеет принципиальное значение и общий интерес.**

Далее выступил **представитель Венгрии Танцош**, речь которого, в нарушение традиций, установившихся на заседаниях Лиги Наций, **прерывалась иронническими замечаниями Бриана.** Танцош дает справку о возникновении сан-готардского инцидента, при чем доказывает, что действия венгерского правительства были вполне закономерны.

Совет, по предложению **Чемберлена**, избрал комиссию для расследования сан-готардского инцидента. В состав комиссии включены представители **Голландии, Финляндии и Чили.** Комиссии поручено представить доклад на текущей сессии совета.

ПОЛЬСКО - ЛИТОВСКИЙ КОНФЛИКТ

КОВНО, 7-III. (Зактаг). Литовское телеграфное агентство публикует телеграммы, которыми обменялись литовский премьер Вольдемарас и голландский делегат в Лиге Наций ван-Брокланд, имеющий поручение от совета срочно составить доклад о нынешнем положении польско-литовского конфликта.

Телеграмма Брокланда содержит запрос — не желает ли литовское правительство воспользоваться своим правом и делегировать своего представителя на заседанию совета Лиги?

В ответной **телеграмме Вольдемараса** говорится:

«Декабрьская резолюция не предусмотрела учреждения органа для наблюдения за осуществлением резолюции и для информирования совета. Поэтому поднятый советом Лиги Наций вопрос не может быть поставлен в порядок дня, если считаться с установленными рамками процедуры. Хотя литовское правительство желает, чтобы совет Лиги Наций был информирован об осуществлении его резолюции, оно, однако, не имеет возможности отказаться от права иметь своего представителя в совете, а поэтому вынуждено просить о применении обыкновенной процедуры, тем более, что нет возможности в такое короткое время организовать поездку на заседание текущей сессии совета в Женеве».

ПОДГОТОВКА К СРЫВУ СОВЕТСКИХ ПРЕДЛОЖЕНИЙ

ЖЕНЕВА, 7-III. (Зактаг). В кругах Лиги Наций упорно говорят, что сессия комитета по разоружению будет весьма непродолжительной.

Происходят оживленные переговоры при участии съехавшихся на сессию совета министров иностранных дел с целью **установить общую тактику по отношению к советскому проекту конвенции о разоружении.** На источника, заслуживающего доверия, передают, будто **достигнуто соглашение о том, чтобы после непродолжительных прений на пленуме принять резолюцию, признающую советский проект «недискутабельным».** Внести и обосновать эту резолюцию должен, якобы, японский делегат.

Предполагают, что эта резолюция будет принята всеми голосами против голосов советской делегации. **Обсуждение вопросов о разоружении будет перенесено на следующую сессию совета, которая, как полагают, будет происходить уже без участия советской делегации.**

Гуляется за правильность приведенных сведений нельзя.

НОВАЯ СПОРА РАЗОРУЖИТЕЛЬНЫМ ТЕНДЕНЦИЯМ

БЕРЛИН, 8-III. (Зактаг). Политические круги **приветствуют предложение советского правительства привлечь Турцию к участию в работах подготовительной комиссии к конференции по разоружению. По мнению политических кругов, присутствие турецких делегатов на сессии комиссии по разоружению «даст новую опору разоружительным тенденциям» и поможет разоблачить нежелание держав разоружиться.**

«ПОБОРНИКИ СПРАВЕДЛИВОСТИ»

ВАШИНГТОН, 7-III. (Зактаг). Комиссия по иностранным делам—палата представителей **отклонила резолюцию, в которой палате предлагалось высказаться в пользу упразднения подводных лодок.** Председатель комиссии, мотивируя необходимость отклонить резолюцию, назвал ее **«несправедливостью по отношению к Франции и Италии»,** ибо упразднение подводных лодок еще более усилит флот Англии и Японии, по сравнению с французским и итальянским.

Всемирный конгресс Коминтерна

ПОРЯДОК ДНЯ VI КОНГРЕССА

МОСКВА, 8-III. (Зактаг). IX пленум ИККИ постановил созвать в текущем году в Москве VI всемирный конгресс Коммунистического Интернационала.

Порядок дня: отчет ИККИ; отчет интернациональной контрольной комиссии; отчет исполкома КИМ; программа Коминтерна; о мерах борьбы с опасностью империалистических войн; вопросы революционного движения в колониях; положение в СССР и в ВКП (б); выборы.

Пленум поручил президиуму наметить докладчиков по вопросам порядка дня и определить состав программной комиссии.

В целях создания более тесной связи между ИККИ и западно-европейскими секциями Коминтерна пленум постановил поручить президиуму создать бюро ИККИ в Западной Европе.

ФИНАНСОВЫЙ ОТЧЕТ ИККИ

МОСКВА, 8-III. (Зактаг). Пленум ИККИ утвердил представленный секретариатом ИККИ финансовый отчет за 1927 г. и постановил его опубликовать.

Согласно отчету, приход выразился в сумме 1.375.000 руб. В том числе: остаток на 1 января 1927 г. около 17.000 руб., членские взносы—отчисления от 44 секций Коминтерна за 1.768.000 членов секций—свыше 1 млн. руб. (КИМ, насчитывающий более 2 млн. членов, от членских взносов Коминтерну освобожден, от 9 секций из общего числа 53 отчислений за 1927 г. не поступало), сборы и пожертвования—около 177.000 руб.

Расходы выразились в сумме 1.370.000 руб., в том числе: субсидии партийным газетам и издательствам и на культурно-просветительную работу 17 секциям—свыше 690.000 руб.

ВОДНЫЙ СПОРТ

«Большие англо - американские состязания начались. Кто выйдет победителем,—вопрос спорный».
(«Кладдерадач»).

Аресты в Латвии

КОВНО, 7-III. (Зактаг). На ковенском вокзале арестованы две женщины, у которых якобы найдена коммунистическая литература. В Уцинках арестован цевто Скурка по обвинению в распространении коммунистической литературы.

После выборов в Польше

СЕКРЕТ «ПОБЕДЫ» ПИЛСУДЧИКОВ

ВАРШАВА, 7-III. (Зактаг). До сих пор не опубликованы окончательные данные о количестве голосов, поданных за отдельные партии в различных округах.

В Ковеле на 52.000 голосов 28.000 подано за аннулированный список № 13 рабоче-крестьянского единства. Почти все списки, кроме правительственного, были в Ковеле аннулированы; поэтому все пять мандатов достались в этом округе пилсудчикам. **Под знаком «победы» правительства, подобной ковельской, прошли все выборы.** Это подчеркивается всеми противниками правительства.

По сведениям газет, **в Лидском округе аннулировано 70.000 голосов.** Следует считать, что эти голоса были поданы **за аннулированные белорусско-революционные списки.** В Луцке **аннулировано 20.000 голосов,** принадлежавшие «Сельробу» и блоку национальных меньшинств. В Брест-Литовске **аннулировано 10.000 голосов.**

По предварительным и неполным подсчетам **в 14 округах, где левый рабоче - крестьянский список не был аннулирован, за него подано около 350.000 голосов.**

ЦК ГКП ПОЗДРАВЛЯЕТ КОМПАРТИЮ ПОЛЬШИ

БЕРЛИН, 7-III. (Зактаг). ЦК германской компартии отправил ЦК компартии Польши приветственную телеграмму по поводу успехов польской компартии на выборах в сейм.

Эстонский посланник в Москве

РЕВЕЛЬ, 7-III. (Зактаг). **Эстонский посланник в Латвии Сельяма (?) назначен эстонским посланником в Москве.**

Афганский король в берлинском полпредстве СССР

БЕРЛИН, 7-III. (Зактаг). Король Афганистана посетил посольство СССР и присутствовал на приеме, устроенном послом Крестинским.

Политический конфликт в Латвии

РИГА, 7-III. (Зактаг). **Латвийский премьер Юрашевский назначил Лепинша министром финансов, не согласовав предварительно назначения с коалицией в цеом. Сейм и президент узнали о назначении после того, как оно состоялось.**

В связи с этим в газете **«Яунакас Зиняс»** опубликовано открытое письмо президента к Юрашевскому, в котором говорится:

«Вы не сочли нужным меня предварительно информировать, очевидно, придерживаясь только буквы соответствующего закона. **Это — пустой формализм, который я считаю излишним. Не находите ли вы нужным устранить в дальнейшем этот бюрократизм»?**

Газета резко высказывается против назначения Лепинша (который близко связан с крестьянским союзом), заявляя, **что «министерство финансов отдано теперь под опеку крестьянского союза».**

ПАЛАТА ЗАЙМЕТСЯ „ПИСЬМОМ ЗИНОВЬЕВА"

День дебатов еще не установлен

Роль Макдональда в афере

«ТРИ СОЦИАЛИСТИЧЕСКИХ МУШКЕТЕРА»

ЛОНДОН, 7-III. (Зактаг). В парламентской фракции рабочей партии в предстоящих прениях о «письме Зиновьева» будут выступать **Макдональд, Томас и Мекстон.**

Стремясь выставить в смешном свете попытки рабочей партии пролить свет на обстоятельства появления «письма Зиновьева», реакционная **«Морнинг Пост»** называет этих ораторов рабочей партии — **«три социалистических мушкетера».**

День прений правительством еще не установлен.

МАКДОНАЛЬД ПЕРЕЩЕГОЛЯЛ ГРЕГОРИ

«Дейли Мейль» воспроизводит ноту Макдональда Раковскому, сопровождая ее следующим примечанием:

«Макдональд сам заявил, что он придал ноте куда более энергичный тон, чем тон, который она имела в первоначальной редакции постоянных должностных лиц министерства иностранных дел».

ПИСЬМО ПРОФ. СЛЕЙТЕРА

В **«Манчестер Гардиен»** опубликовано письмо либерального пацифиста **проф. Слейтера.**

«Теперь ясно, — пишет Слейтер,— что министерство было в отношении «письма Зиновьева» введено в заблуждение инстанцией, которой оно вполне доверяло. В связи с этим естественно напрашивается предположение: **не был ли особый отдел Скотленд-Ярда сбманут и введен в заблуждение таким же путем, когда он счел необходимым произвести обыск в Аркосе? Возникает вопрос —не совершены ли оба эти мошенничества одной и той же инстанцией, и если это так, то что это за инстанция? Кто дергал марионеток за веревочку и с какой целью? Продолжают ли творцы этих махинаций такого рода деятельность».**

Восток

БРИТАНСКОЕ ВМЕШАТЕЛЬСТВО ВО ВНУТРЕННИЕ ДЕЛА ЕГИПТА

ЛОНДОН, 7-III. (Зактаг). Английский верховный комиссар в Египте лорд Ллойд вручил египетскому премьеру ноту по поводу принятого недавно египетским парламентом закона, регулирующего порядок общественных собраний. **Нота накладывает запрещение на принятый закон, ибо, по мнению английского правительства, он ослабляет для египетского правительства возможность удовлетворительно выполнять задачу поддержания общественного порядка и порядка охраны жизни и собственности иностранных подданных.**

Египетский кабинет министров, собравшийся для обсуждения ноты, решил, что он не может рассматривать этот вопрос, поскольку председатель кабинета Сарват-паша, которому вручена нота, подал в отставку.

БОРЬБА ИБН-САУДА

ЛОНДОН, 7-III. (Зактаг). Иерусалимский корреспондент агентства «Экспресс» сообщает, что **Ибн-Сауд об'явил войну Ираку и Трансиордании.** Официально эти сообщения еще не подтверждены.

«Дейли Геральд» требует, чтобы правительство выступило с изложением своей политики в Аравии, ибо **война в этих краях может вызвать потрясения далеко за Персидским заливом, поскольку весь мусульманский мир с восторгом поддержит Ибн-Сауда.**

ЛОКАУТ ЖЕЛЕЗНОДОРОЖНИКОВ В ИНДИИ

ЛОНДОН, 7-III. (Зактаг). Вследствие итальянской забастовки неквалифицированных рабочих, требующих повышения заработной платы, **локаутировано 14.000 железнодорожников мастерских Восточно - Индийской железной дороги в Лилуа.**

БОРЬБА ПРОТИВ ФЕОДАЛИЗМА В ПЕРСИИ

ТЕГЕРАН, 7-III. (От соб. кор. Зактага). В деревне Сутеферен, возле Ферикенера, крестьяне отказались платить налоги помещику Асадулле-хану и отправились в числе 300 чел. в Барфруш с жалобой к губернатору и прокурору. Власти приняли жалобщиков и обещали им полное содействие.

Безработица в С.-А. С. Ш.

ВАШИНГТОН, 6-III. (Зактаг). На заседании сената С.-А. С. Ш. сенатор член демократической партии Вагнер выступил с речью, в которой разоблачал заявления Кулиджа о процветании С.-А. С. Ш. Вагнер подчеркнул, что **утверждения Кулиджа находятся в противоречии с информацией министерства труда, свидетельствующей о росте безработицы и депрессии.** Вагнер требовал, чтобы правительство расследовало вопрос о безработице.

После резких дебатов сенат вынес резолюцию, поручающую министерству труда расследовать вопрос о безработице.

Полюбовный раздел

НЬЮ-ИОРК, 7-III. (Зактаг). «Финансовый атташе» бывш. посла русского временного правительства в С.-А. С. Ш. Бахметева Сергей Угет, выигравший недавно дело против железнодорожной компании «Валлей», которую суд присудил выплатить Угету в качестве представителя «российского государства» 984.000 долларов в возмещение убытков от взрыва амуниционного склада, принадлежавшего царскому правительству, **выплатил из этой суммы американскому казначейству 785.000 долларов. Эта сумма закредитована в погашение американских долговых претензий по отношению к России.** Остаток в 219.000 долларов израсходован на вознаграждение адвокатам и прочие издержки, связанные с судебным процессом. Несомненно, что **частью этой суммы воспользовался сам Угет.**

В ПОСЛЕДНИЙ ЧАС

СЕССИЯ КОМИТЕТА БЕЗОПАСНОСТИ ЗАКРЫЛАСЬ

ЖЕНЕВА, 9-III. (Зактаг). Состоялось последнее заседание комитета по безопасности и арбитражу. Ряд конвенций и резолюций, выработанных редакционной комиссией, принят без прений. Постановлено созвать следующую сессию комитета не позже конца июня.

ПОД УГРОЗОЙ ЛОКАУТА 200.000 ЧЕЛ.

БЕРЛИН, 9-III. (Зактаг). Предприниматели согласились с решением третейского суда по конфликту с инструментальной промышленностью. Ожидается, что работе безусловно отклонят решение третейского суда. В результате отклонения решения грозит локаут во всех предприятиях, владельцы которых входят в союз предпринимателей металлической промышленности. Всего под угрозой локаута находится около 200.000 рабочих.

«ПОХОРОНЫ ЗАКОННОСТИ»

ВАРШАВА, 9-III. (Зактаг). По неполным подсчетам в 14 округах, где левый рабоче - крестьянский список не был аннулирован, подано за него более 350.000 голосов. Даже меньшевистский «Роботник» пишет: «То, что происходило, не было выборами. Это была бесконечная цепь злоупотреблений, ежедневное яркое нарушение всех законов, это были похороны польской законности в сознании бедных трудящихся масс. Господа депутаты списка № 1 (правительственный), мы не можем признать вас действительными депутатами. Вы получили мандаты не путем лойяльной предвыборной борьбы. Документы и факты, о которых мы говорим, будут освещены с трибуны сейма и в верховном суде будет выявлено все и подкупы, и репрессии, и фальсификации.

ПЕРЕХОД НА СТОРОНУ ПРАВИТЕЛЬСТВА

ВАРШАВА, 9-III. (Зактаг). Орган эндеков во Львове «Слово Польске» опубликовал заявление редакции газеты, свидетельствующее о переходе на сторону правительства одного из крупнейших органов стоящей в оппозиции к правительству Пилсудского партии эндеков.

ПРОТИВ РАСКОЛЬНИКОВ

ВАРШАВА, 9-III. (Зактаг). Коммунистические депутаты сейма старого созыва Варский, Войтюк, Сохацкий и Скрыпа выступили с воззванием по поводу деятельности исключенных из КП Западной Украины раскольников - националистов Крылика и Килякинского, которые выставили на недавних выборах в сейм против списка рабоче крестьянского единства свой собственный список. Воззвание констатирует полный провал группы раскольников (выставленный во Львове список группы Крылика получил всего 106 голосов против 4.200 голосов, полученных списком рабоче-крестьянского единства).

КАБАЛЬНЫЙ ДОГОВОР С ЕГИПТОМ

ЛОНДОН, 9-III. (Зактаг). Опубликован текст проекта англо-египетского договора, отвергнутого египетским парламентом. Договор устанавливает, что между Египтом и Англией заключается союз. Обучение египетской армии производится по методам, принятым в английской армии. Инструкторами египетской армии назначаются обязательно английские подданные. Англии предоставляется право держать свои военные части в тех местностях Египта, где это будет признано необходимым для защиты имперских путей сообщения. Договор обязывает египетское правительство назначать своих финансовых и юридических советников только по соглашению с английским правительством.

О проведении яровой кампании

ОБРАЩЕНИЕ ЦКК—РКИ

МОСКВА, 8-III. (Зактаг). В обращении ЦКК НК РКИ ко всем КК РКИ говорится:

«Проведение весенней посевной кампании в настоящем году является боевой задачей партии. Расширение посевной площади, укрепление совхозов и колхозов и создание новых производственных об'единений будут осуществлены только при мобилизации сил всех, без исключения, партийных, советских, профессиональных и общественных организаций.

ЦКК—РКИ предлагает вам немедленно организовать проверку выполнения всеми организациями, в первую очередь земорганами, обществами сельско-хозяйственного кредита и кооперацией, директив ЦК от 23 февраля и 1 марта. Как при хлебозаготовках, применяйте суровые меры воздействия к лицам, не выполняющим директив по своевременному доведению посевного материала, сельскохозяйственных машин и средств на посевную кампанию до деревни и искажающим классовую линию. О ходе работ информируйте два раза в месяц.

Председатель ЦКК ВКП (б), Нарком РКИ СССР ОРДЖОНИКИДЗЕ».

С'езд плановых работников

Доклад тов. Куйбышевского

МОСКВА, 8-III. (Зактаг). На всесоюзном с'езде плановых работников выступил с докладом председатель Госплана СССР т. **Куйбышевский.**

Отметив особые трудности, стоящие перед с'ездом в связи с разработкой пятилетнего плана в районном разрезе, т. Куйбышевский указывает на ряд опасностей, имеющихся в работе плановых органов. **Главная опасность заключается в стремлении охватить все вопросы хозяйственного развития и переносить в пятилетний план множественность вопросов, имеющих место в годовых контрольных цифрах. В пятилетнем плане должны найти место только важнейшие вопросы хозяйства. Задача заключается в том, чтобы сосредоточить работу на решающих линиях народно-хозяйственных процессов и, сокрепив эти линии, двигаться дальше по пути планового охвата.**

— Плановые органы, — сказал далее т. Куйбышевский, — должны ставить перед собой задачи регулирования всего народного хозяйства. До последнего времени мы ощущали некоторый отрыв Госплана от плановых органов страны. Госплану СССР пришлось работать со значительным напряжением. Теперь необходимо вырачнять фронт. Необходимо в дальнейшем работу индивидуализировать. Нужна определенная смелость в самостоятельной работе местных плановых органов—только тогда мы получим действительно коллективную работу.

Заканчивая доклад, т. Куйбышевский указал, что работая в тяжелых условиях, мы все же дел

ПО СОВЕТСКОМУ СОЮЗУ

ДЕСЯТИЛЕТИЕ СМЕРТИ ПЛЕХАНОВА

ТАМБОВ, 7-III. (Зактаг). Организована комиссия по проведению десятилетия со дня смерти Плеханова. На родине Плеханова в Липецке, а также в уезде предстоит открытие ряда культурных учреждений его имени, в том числе—постройка новой сельско-хозяйственной школы.

В Липецк прибыли супруги Дейч—члены московского комитета по проведению десятилетия со дня смерти Плеханова.

СОЖЖЕНИЕ ТЕЛА Т. МИХАЙЛОВА (ПОЛИТИКУСА)

МОСКВА, 8-III. (Зактаг). В московском крематории сожжено тело умершего старого большевика т. Михайлова (Политикуса). От имени ЦК партии на гражданской панихиде, состоявшейся в крематории, произнес речь т. **Ярославский.** Далее выступили французские товарищи: **Гэй** и **Леруа** — уважаемые Парижской Коммуны.

ВИЦЕ-КОНСУЛ СССР В КАЗВИНЕ

МОСКВА, 8-III. (Зактаг). Вице-консулом СССР в Казвине (Персия) назначен т. **Цатуров.**

Т. МИЛЮТИН—УПРАВЛЯЮЩИЙ ЦСУ

МОСКВА, 7-III. (Зактаг). Президиум ЦИК СССР постановил освободить т. **Осинского от обязанностей управляющего** центральным статистическим управлением СССР; **назначить управляющим центральным статистическим управлением т. Милютина Владимира Павловича.**

Т. КУЙБЫШЕВ ОБ ИСПОЛЬЗОВАНИИ СПЕЦИАЛИСТОВ

МОСКВА, 8-III. (Зактаг). На пленуме ВСНХ СССР т. Куйбышев, резюмируя прения по вопросу об использовании специалистов в промышленности, сказал:

«Со всей ответственностью заявляю, что все разговоры и шепотки, будто партия и правительство хотят изменить отношение к специалистам, сплошная клевета. Честному инженеру, связавшему свою судьбу с рабочими массами, мы будем уделять все больше внимания и обеспечим максимально благоприятные условия работы. Наряду с этим мы заострим внимание на подготовке новых кадров инженерно - технических работников, особенно на рабочей среды, и на переподготовке старых специалистов».

НУЖНЫ ЛИ НАМ ЗАГРАНИЧНЫЕ СПЕЦИАЛИСТЫ

МОСКВА, 7-III. (Зактаг). Поднятый на пленуме ВСНХ СССР и в печати вопрос о недостаточной квалификации советских специалистов и о необходимости привлечения к нашему строительству иностранной технической помощи вызвал отклик в научных кругах.

Заслуженный деятель науки **проф. Бах** считает, что коренная причина тех затруднений, которые мы испытываем в нашем строительстве, лежит не в недостаточной квалификации наших специалистов, но в низком культурном уровне нашей страны.

«Особое внимание,—говорит проф. Бах,—надлежит уделить технической культурности рабочего. Необходимо практиковать в широком масштабе командировки заграницу красных директоров и лучших рабочих. Что касается заграничных командировок специалистов, то полагаю, что до сих пор головка специалистов слишком широко пользовалась ими в ущерб техническим середникам, а между тем технический середняк наиболее ценен для нашего строительства. Что касается привлечения к нашему строительству иностранной технической помощи, то необходимо иметь в виду, что для того, чтобы «варяг» мог проявить всю свою эффективность, ему нужна соответствующая обстановка. Дома у себя он работает под знаком стабилизации капитализма. Это значит удлинение рабочего дня, сокращение зарплаты и приручение проферганов. У нас же семичасовой рабочий день, весьма зубастый профсоюз и трудсессия. Эта обстановка не подходит для него, он слагает с себя всякую ответственность и переходит на выигрышную, хорошо оплачиваемую роль незаинтересованного советника. Вытекает ли из этого, что не надо пользоваться иностранной технической помощью? Нет, пользоваться ею надо, но с большой осмотрительностью и с обсуждением каждого конкретного случая».

СТРАХОВАНИЕ ОТ НЕУРОЖАЯ

МОСКВА, 8-III. (Зактаг). Расширенное совещание коллегии НКФ СССР совместно с НКФ союзных республик признало необходимым ввести в СССР страхование с.-х. культур от неурожая, вызываемого всякого рода стихийными бедствиями.

УСПЕШНЫЕ ЗАГОТОВКИ ХЛОПКА

МОСКВА, 8-III. (От московск. кор. Зактага). По сведениям Главхлопкома, за вторую декаду февраля по СССР заготовлено 6.500 тонн хлопка-сырца. С начала сезона по 20 февраля Закхлопком заготовил 75.000 тонн. Всего в СССР с начала сезона заготовлено 850.657 тонн хлопка-сырца. **План хлопковых заготовок СССР выполнен на 104 проц.**

НА СЕВЕРНЫЙ ПОЛЮС В ДИРИЖАБЛЕ

ЛЕНИНГРАД, 8-III. (Зактаг). Получено сообщение, что постройка в Берлине дирижабля для международного полета на север закончена. Маршрут полета установлен: **Мурманск — Северный полюс — Аляска и обратно вдоль берегов Сибири. Значительное количество мест в дирижабле предоставляется советским ученым.**

УЛУЧШЕНИЕ ТРУДА И БЫТА ЖЕНЩИН ВОСТОКА

МОСКВА, 8-III. (Зактаг). Под председательством т. Досова состоялось заседание комиссии ВЦИК по улучшению труда и быта женщин Востока. Комиссия заслушала информацию т. Нухрат о всесоюзном совещании комиссии и о мероприятиях ЦИК Союза в связи с постановлениями этого совещания. О состоянии женского труда на Востоке сделала доклад т. Цирлина.

В прениях выступили нарком труда РСФСР т. Бахутов, т.т. Нухрат, Тихомирова, Майорова и Лебедева. Для разработки поставленных вопросов и выработки конкретных мер выделена комиссия в составе т.т. Любимовой, Нухрат, Сириной, Тихомировой и Майоровой.

В заключение комиссия рассмотрела положение о центральной и местных комиссиях по улучшению труда и быта женщин Востока.

РАЗЪЯСНЕНИЕ ВЦСПС

МОСКВА, 8-III. (Зактаг). ВЦСПС указал на недопустимость снятия с работы рабочих и служащих на том основании, что кто-либо из членов семьи состоит на службе. Учет работающих членов семьи должен приниматься во внимание лишь при проведении сокращения штатов и при посылке на работу вновь поступающих.

С'ЕЗД ПРОФСОЮЗОВ ЛЕНИНГРАДСКОЙ ОБЛАСТИ

ЛЕНИНГРАД, 8-III. (Зактаг). В Доме культуры московского района сегодня состоялось открытие первого областного с'езда профсоюзов. Присутствует около 800 делегатов и более 1.000 гостей. В почетный президиум с'езда при бурных аплодисментах избрано политбюро ЦК ВКП (б) в полном составе, Клара Цеткин и Н. К. Крупская.

Торжественное заседание было посвящено приветствиям. Первое слово получил секретарь обкома ВКП (б) тов. **Киров,** встреченный бурной овацией. Следующим приветствует с'езд зам председателя ленинградского совета тов. **Кондратьев.**

Прибывший на открытие с'езда наркомпрос тов. **Луначарский,** избранный в президиум с'езда, выступил с большой приветственной речью от имени нескольких сот тысяч просвещенцев. С'езд устроил тов. Луначарскому бурную продолжительную овацию.

Затем с приветствиями выступили секретарь финских профсоюзов Туоминен, представители Красной армии, красного флота и др.

НАГРАЖДЕНИЕ РАБОЧЕГО

ХАРЬКОВ, 7-III. (Зактаг). Президиум ВУЦИК постановил наградить орденом трудового Красного Знамени рабочего - горняка центрального рудника Сталинского комбината Воробьева за долголетнюю продуктивную работу.

СНЯТ С РАБОТЫ

АРТЕМОВСК, 7-III. (Зактаг). Президиум окрисполкома отстранил от работы заведующего административным отделом Михайлова, в деятельности которого ОКК обнаружила бесхозяйственность, злоупотребления и бюрократизм.

ПРОЦЕСС СУДЕБНЫХ РАБОТНИКОВ В РЯЗАНИ

РЯЗАНЬ, 8-III. (Зактаг). 9 марта в Рязани начинается процесс местных судебных работников. **По делу обвиняются 28 чел., в том числе 4 бывших заместителя председателя губсуда, 3 бывших члена губсуда, бывший старший следователь, 3 бывших члена коллегии защитников, бывший секретарь горсовета Сошкин и ряд торговцев-взяткодателей.** Все они обвиняются во взяточничестве, связи с чуждым элементом, лихоимстве и злоупотреблении властью. Дело будет разбирать выездная сессия верховного суда.

Советское Закавказье

(По прямому проводу, телеграфу и телефону от наших корреспондентов)

ПОСЕВНАЯ КАМПАНИЯ

Удобрение плантаций в СССР

Срочный ремонт тракторов

СОРТОВОЕ ХЛОПКОВОДСТВО

ЭРИВАНЬ, 8-III. Посевы сортовых хлопковых семян «Кинг», как высказалось специальное совещание из представителей наркомзема и Айгохкоопа, будут сосредоточены в селах Зангезурского участка: Джафарабад, Гей-Гумбет, Арбат, Хачапарах и Паракар, хлопководы которых об'единены в товарищество им. Нариманова. Удобрение плантаций кооперированных хлопководов будет проводиться как в упомянутых селах, так и в пяти селах Курдукулинского участка.

МИНЕРАЛЬНОЕ УДОБРЕНИЕ

ЭРИВАНЬ, 8-III. На хлопкоочистительном заводе сейчас изготовляются удобрительные смеси из жмыховой муки и суперфосфата. Смеси № 1, имеющей в себе 20 процентов суперфосфата, будет изготовлено 18.300 пудов. Из этого количества 4.400 пуд. предназначено для хлопководов НССР, 1.050 пуд. — для показательных участков наркомзема НССР, 12.000 пуд. — для плантаторов Сардарабадской степи и 810 пуд. — для показательных участков наркомзема Армении.

РЕМОНТ ТРАКТОРОВ

ЭРИВАНЬ, 8-III. Тракторные мастерские с полной нагрузкой работают по ремонту тракторов. 75 проц. машин уже приведены в исправное состояние. **К началу весенней пахоты весь парк тракторов будет отремонтирован.**

Пленум БК АКП (б)

БАКУ, 8-III. (Зактаг). Открылся третий очередной пленум БК АКП (б). В порядке дня: сообщение президиума об итогах широких рабочих конференций, итогах колдоговорной кампании и т. д., доклад об итогах работы рабочей кооперации и ее ближайших задачах, доклад комиссии БК об итогах рационализации производства и дальнейших задачах бакинской организации в этой области, доклад об итогах рабочего жилищного строительства за 1926-27 г. и о программе строительства на 1927-28 г., план работы президиума БК.

В Сухумском порту

СУХУМ, 8-III. (Зактаг). Заготовка строительных материалов для строящейся сухумской пристани приостановилась. Работа идет быстрым темпом. В потайных портовых мастерских спешно заготовляются паровые камры для забивки железобетонных и деревянных свай, приспособления для заготовки арматуры железобетонной конструкции, а также ряд других мелких приспособлений.

На днях в Сухум прибывает специальная баржа с трактором (большой мостовой подъемный кран).

Весенний лов сельди

БАКУ, 8-III. 20 марта открывается путина — весенний лов сельди. Азрыбтресту дано задание заготовить 1 миллион 800 тысяч пудов. **Строится 6 новых промыслов в районах Хачмаса и Кызыл-Буруна.** Для проведения путины потребуется 10.000 рабочих. Квалифицированные рабочие, около 2.000 чел., будут наняты в Сталинградской губ., 2.000 чел. должна выслать бакинская биржа труда, 300 ч. — Дагестан. Остальные рабочие будут набраны в Кубинском и Сальянском уездах.

Сколько товаров получит ЦРК

БАКУ, 8-III. В ближайшее время ЦРК получит хлопчато - бумажных тканей 65 вагонов, льняной мануфактуры на 280.000 руб., шерстяных товаров и сукна на март — на 200.000 руб., готового платья на 500.000 руб., трикотажных товаров на 1.200.000 руб. Кроме того, будет получено 12.000 пар обуви. Снабжение остальными товарами будет итти без перебоев. ЦРК увеличивает отпуск мануфактуры в первую очередь членам кооператива.

За улучшение труда и быта женщины

Работа делегатских пунктов в Кутаисском уезде

Выдвижение работниц на советскую работу

ДЕЛЕГАТСКИЕ ПУНКТЫ

КУТАИС, 7-III. В беседе с вашим сотрудником завед. ОРК о работе среди женщин в деревне передала следующее:

— Подводя итоги работы среди женщин в деревнях Кутаисского уезда, можно смело сказать, что в этой области, по сравнению с прошлыми годами, имеются значительные достижения.

Работа ведется как массовая, так и через делегатские собрания.

Всего в разных местах Кутаисского уезда организовано 27 делегатских пунктов, в которые вовлечено 844 делегатки. Занятия ведутся по программе ОРК ЦК. Методическая сторона занятий постепенно улучшается. В работах делегатских пунктов имеются достижения, одним из которых надо считать рост посещаемости делегатками собраний. Наряду с достижениями имеются также и недостатки, выражающиеся в недостаточном вовлечении женщин-делегаток в практическую работу. Из числа делегаток вовлечены в советские и профессиональные организации 170 крестьянок. Там, где еще не организованы делегатские пункты, работа среди женщин проводится путем созыва отдельных собраний. Периодически созываются также районные совещания женщин-членов советов, на которых читаются доклады и делаются разъяснения и указания об обязанностях женщин-членов совета.

Число втянутых в общественную работу крестьянок представляется в следующем виде: в сельских потребительских обществах членами правлений состоят 12 женщин, ревизионных комиссий—3; в кресткомах секретарями и членами комитетов состоят 72 женщины.

Работа по ликвидации неграмотности среди крестьянок растет. За отчетный период прошли через школы по ликвидации неграмотности 2.091 женщина. При участии и помощи членов советов-активисток в деревнях открыты 6 школ кройки и шитья.

НАШИ УСПЕХИ

КУТАИС, 7-III. Организованное в сел. Кулаши еще в 1923 году маленькое ядро из 13 женщин сумело широко развернуть работу. В настоящее время в работу втянуто до 250 женщин. Среди них ведутся систематические лекции по охране материнства, санитарии, агрономии и т. д. В делегатское собрание втянуто большинство бедняцких крестьянок. На пожертвованные деньги организован кружок кройки и шитья. Исполком отвел для женской коммуны десятину земли, на которой устраивается пчелиничный питомник. В шелководственную коммуну вошло 50 женщин.

В селении открываются женский ленинский уголок и ясли на 10 кроватей.

В члены совета втянуто 5 женщин, и в члены кутаисского уездного исполкома — 2.

В АХАЛЦИХЕ

АХАЛЦИХ, 7-III. Из учащихся в местной 9-летке девушек 25 активно участвуют в работе среди женщин. Все они состоят в добровольных обществах и драмкружках, держат тесную связь с комъячейкой. 16 девушек состоят в КСМ и прикреплены к местной пионерской организации руководительницами.

В СИГНАХЕ

СИГНАХ, 7-III. В женскую организацию втянуто 85 женщин. Кроме того, 19 женщин состоят членами совета, 1—членом президиума исполкома и 176 охвачены кооперативной работой. В городе организована ткацкая артель, в которую вошло 10 беднейших гражданок города.

В настоящее время среди женщин-членов организации не осталось ни одной неграмотной. Для женщин и подростков создана профессиональная школа, в которой обучается до 80 чел. Хорошо работает красный уголок, в котором проходят лекции, диспуты и т. д.

В АХАЛКАЛАКИ

АХАЛКАЛАКИ, 7-III. В настоящее время работой среди женщин охвачено 6 сел уезда. В организацию вовлечено пока 75 женщин, из которых членами советов является 14, в кооперации работают 12 и 20 являются делегатками. Особенно много женщин участвует в электрификационном кружке. Из 75 женщин 7 состоят в партии и 3 комсомолки.

Предполагается открыть показательные сельские ясли, в которых женщины смогут оставлять детей на время полевых работ.

ЖЕНЩИНА В ЗАНГЕЗУРЕ

КАРАКЛИС-ЗАНГ., 7-III. В 8 селах участка организованы женские делегатские кружки, имеющие 220 членов. Неграмотность среди делегаток большая — 114 чел. Но все они посещают вечерние ликпункты и ликвидируют свою неграмотность. Все делегатки, кроме двух, беспартийные. Комсомолок—пятеро.

Делегатки участвуют в работах сельсоветов, комитетов взаимопомощи, МОПР и ОСО-Авиахима. В президиумы сельсоветов и комитетов взаимопомощи делегатки провели своих представительниц. Делегатские кружки организованы пока в армянских селах.

В ГЯНДЖИНСКОМ УЕЗДЕ

ГЯНДЖА, 7-III. По поводу работы среди женщин в укоме сообщили вашему корреспонденту:

— В прошлом году в марте был выработан план работы среди женщин, который носил чисто агитационный характер. По плану работа сосредоточивалась в делегатских женских собраниях, которых было организовано пять. В собраниях участвуют 220 делегаток, из коих половина тюркянки. На собраниях женщины знакомятся с работой различных организаций. Делегатки ведут практическую работу в аульных комиссиях при кооперативах. Существуют два женских кружка, профессиональный и кооперативный, из 35 женщин.

При перезаключении коллективных договоров особо оговорена статья, по которой 50 проц. брони подростков должно замещаться девушками.

Работница суконной фабрики **Зениад Рагимова** выдвинута в члены трудового суда, **Муллаева** назначена заведующей Загс.

В сел. Кедабек и Мурат открыты женские клубы, ведущие плодотворную работу. В селах обращено внимание на вовлечение женщин в ликбезы. **В 19 специальных женских ликбезах занимаются около трехсот крестьянок.**

В сельсоветах состоят 493 женщины. Новый план, разработанный к 8 марта, содержит ряд практических мероприятий. В городе открывается вторая детская консультация. При совете текстильщиков для работниц и жен рабочих организуется школа кройки и шитья. Для обслуживания работниц в Фабрично-Заводском районе открываются детские ясли. Организуются две трудовых женских артели: в Красном Селе—по птицеводству в Самухе—шелководственная. Комитетом трудовых и отделом труда будут открыты коробочная артель и белошвейная мастерская.

ОХРАНА МАТЕРИНСТВА И МЛАДЕНЧЕСТВА

ГЯНДЖА, 8-III. Произведено обследование медицинских учреждений по охране материнства и младенчества. Признано, что, отсутствие подходящих помещений затрудняет поставить учреждения на должную высоту. Отмечена бесхозяйственность в детской консультации и детской больнице и недостаток соответствующего инвентаря и инструментария в консультации и яслях. Здравотделом производится перевод сумм, ассигнованных учреждениям по охране материнства и младенчества, на другие нужды.

Комиссия, производившая обследование, признала родильное отделение Нариманской больницы далеко недостаточным.

ПОСЛЕДСТВИЯ СНЕГОПАДА

Бескормица скота в Борчало

Необходима срочная помощь

НА ТКВИБУЛЬСКИХ КОПЯХ

ТКВИБУЛИ, 8-III. Вследствие обильного снегопада добыча каменного угля за последнюю неделю несколько упала. Несмотря на то, что пути усиленно расчищались от снега, откатка угля из штолен сильно тормозилась. В течение двух дней отправки угля не производилось, так как состав со станции Ткибули не мог подняться на копи. Толщина снежного покрова доходит до 190 сантиметров.

В 20 ВЕРСТАХ ОТ ТИФЛИСА

ЛЮКСЕМБУРГ, 8-III. В виду глубокого снега на зимовниках, расположенных на хребте Ягладжа, в 20 верстах от Тифлиса по течению Куры, баранта, свыше 20.000 голов, страдает от бескормицы, не имея возможности выйти на пастьбу. Молодняк погибает, не вынося тяжелых условий бескормицы матерей. **Необходима помощь могла бы быть оказана из Тифлиса в виде срочного подвоза на станцию Сандар 1-2 вагонов сена, самана или жмыхов.**

Доставляемый из селений на зимовники в незначительном количестве фураж на лошадях и верблюдах совершенно не удовлетворяет огромной потребности в корме.

ТАЯНИЕ СНЕГА

ЛЮКСЕМБУРГ, 8-III. После выпавшего глубокого снега, при установившейся солнечной погоде и при сильном ветре, началась оттепель. Снег быстро тает. Неблагоприятные климатические условия февраля и покрытая пока снегом почва лишают крестьян возможности начать работы в виноградниках. Опаздывают по времени выполнения сухая подрезка и перекопка садов.

Проект памятника т. Шаумяну

ЭРИВАНЬ, 5-III. (Зактаг). Комиссия по сооружению в Эривани памятника Шаумяну, заслушав доклад жюри о результатах конкурса проектов памятника, постановила по предложению жюри разделить всю сумму, предназначаемую для премии, на шесть одинаковых частей по 300 руб. каждая и присудить их: двум проектам Тараяна, проектам Степаняна, Саркисяна, Гендельмана (Москва) в общему проекту Григоряна и Рашмаджяна.

Принимая во внимание заключение жюри, что ни один из премированных проектов не может быть принят в качестве образца для сооружения памятника, комиссия постановила **об'явить второй конкурс между авторами премированных проектов, назначив для этой цели одну премию в 1.000 руб.**

Восстановление Ленинакана

ЭРИВАНЬ, 8-III. (Зактаг). Согласно плану, выработанному ленинаканским уездным исполкомом, в текущем строительном сезоне в городе должна быть закончена постройка 24-х домов, начатых в прошлом году, и вновь построено 12 домов. Для осуществления настоящего плана требуется дополнительное кредитование в размере 500.000 рублей.

Совнаркомом Армении поставлено ходатайствовать перед соответствующими союзными организациями об отпуске необходимых средств ленинаканскому исполкому и отчислил для этой цели из средств, предназначенных для коммунального строительства Армении, 250.000 руб.

Строительные материалы

ЭРИВАНЬ, 7-III. (Зактаг). Совнаркомом Армении предложено Эркомтресту в двухнедельный срок представить план работ по снижению отпускных цен на строительные материалы, заготовляемые и производимые на предприятиях Эркомтреста.

III СЕССИЯ Зак. ЦИК IV СОЗЫВА

НАЗНАЧЕНА НА 12-Е МАРТА 1928 Г. В ГОР. БАКУ, АЗЕРБАЙДЖАНСКОЙ СОЦИАЛИСТИЧЕСКОЙ СОВЕТСКОЙ РЕСПУБЛИКИ.

ПОРЯДОК ДНЯ:

1. Доклад бакинского совета рабочих, крестьянских, красноармейских и матросских депутатов; докл. т. **КОНУШКИН.**
2. Доклад Азнефти; докл. т. **БАРИНОВ.**
3. О хлопководстве; докл. т. **БУНИАТ-ЗАЛЕ.**
4. О едином государственном бюджете ЗСФСР; докл. т. **ПУСЕНКОВ.** Содокладчик председ. бюджетной комиссии ЦИК ЗСФСР т. **НАЗАРЕТЯН.**
5. Положение о бюджетных правах ЗСФСР и республик, в нее входящих; докл. т. **ЭЛИАВА Ш.**
6. Об утверждении декретов и постановлений, принятых президиумом Зак. ЦИК в промежуток времени между 1-ой и 3-й сессиями Зак. ЦИК IV созыва; докл. т. **ШАВЕРДОВ А.**

Товарищам, едущим в г. Баку на сессию, быть на вокзале (в парадных комнатах) в воскресенье, 11 марта с. г., ровно в 11 час. 15 м. ночи по тифлисскому времени.

Секретарь Зак. ЦИК А. ШАВЕРДОВ.

Приятное и полезное

На улице Фейдо в Париже—немного памятных исторических уголков. Зато там именно в доме № 12 помещается редакция газеты «Популер», боевого органа французских социалистов. А разве это не достопримечательность?!

Французский социалист третьей республики! О нем очень метко сказал один остроумный журналист, долго живший в стране «прекрасной Марианны»:

— Социализм для всякого французского политика,—сказал этот остроумный человек,—это — излюбленный путь к популярности. Это — табличка «бедные бесплатно» на дверях начинающего адвоката или врача. Это делает имя. А потом... табличку снимают. Когда карьера сделана. Так поступили Мильеран, Бриан. Иногда же табличку оставляют для красоты. Она ни к чему не обязывает. Так делают Блюм, Лонге и прочие лидеры «социалистов».

Это — шарж, конечно, но ему нельзя отказать в забавном сходстве. Французский социалист времен правительства национального единения и стабилизации франка, это—вполне лойяльный и очень респектабельный, а часто и весьма состоятельный гражданин, вспоминающий о своих «бесплатных бедных», главным образом, в газетных статьях и в речах с палатской трибуны. В особенности, накануне выборов.

Социализм, это — настроение, это — политический вкус, если хотите, и — только. Стиснутые в порыве волосатые кулаки, взлохмаченная грива, трибуна, это—стиль «Юманите», а не «Популер». Господин Леон Блюм — прежде всего джентльмен, затем депутат палаты, потом преданный гражданин республики, далее — деловой человек и только после всего этого — социалист. Боевые передовицы «Популер» ничуть не помешали господину Блюму успешно завершить сделку о покупке виллы на лазурном побережьи Средиземного моря.

Одно другому не мешает. Приятно быть популярным, но отчего не сочетать приятного с полезным? Убеждения — убеждениями, а дела — делами. «Бесплатные бедные» не имеют права вмешиваться в дела своего благодетеля с платной клиентурой. Социализм, это — политический вкус и — не более. Это — табличка с надписью «бедные бесплатно», которая может всегда пригодиться. Время от времени ее необходимо отчищать до блеска.

Сейчас табличку эту усиленно чистят на дверях дома № 12 по улице Фендо, где за письменными столами в редакции «Популер» усиленно обдумываются предвыборные ходы, идет подготовка к корректным весенним боям вокруг избирательных урн. Нужны деньги. Очень нужны деньги. Дело социализма сильно может пострадать, если в палате депутатов нового созыва партия господина Блюма получит на несколько кресел меньше! Зато дело социализма чрезвычайно может выиграть, если кресел этих в палате депутатов окажется у партии господина Блюма несколько больше, чем раньше. Следовательно, нужно бороться. А, значит, нужны и деньги на агитацию и пропаганду социалистических идей. Нужно, чтобы популярная «табличка» на счет бесплатных бедных сияла, как жар. Деньги нужны. Их надо достать. У кого? Ну, конечно же, у читателей «Популер», у постоянных подписчиков, у будущих избирателей. Подписывайтесь на «Популер», граждане социалистического образа мыслей, вне зависимости от вашего социального положения! Сочетайте приятное с полезным, граждане! Господин Леон Блюм, социалистический лидер, умеет ударять по сердцам читательским «с неведомою силой»:

— Не подписываться на «Популер», значит обречь его на гибель!—гласит широкая лента на шестой полосе «Популер».

«И дают, дают прохожие». Но много-ли соберешь одними лозунгами? Нужно что-то более действительное. Что? В редакции на улице Фейдо нашли то, что нужно. Это — конкурс. Большой конкурс «Популер».

В республиканском Париже любят конкурсы не меньше, чем некогда в Париже королевском. Конкурсы дамских причесок или духовного красноречия проходят теперь с не меньшим успехом, чем в былые времена проходили конкурсы на «папу шутов». По «Популер» не «Матэн», об'являющий конкурсы на плакаты из собственных листов. На дверях «Популер» табличка: «бедные бесплатно». Конкурс «Популер» — содержательный конкурс. Надо ответить всего на два вопроса. Первый: «кто из покойных деятелей Интернационала, биографии которых будут напечатаны в «Популер», был наиболее активным социалистом»?

Второй: «сколько кандидатов социалистов дадут предстоящие выборы при первой баллотировке»? Вот и все. Кто из подписчиков «Популер» окажется наиболее сведущим и догадливым при решении этих политических ребусов, того ждут призы. «Приятные и полезные призы»,—как извещает почтенная газета господина Блюма.

Еще бы! На первом месте среди этих призов — автомобиль «Пежо», затем—обстановка из «Галери Барбье», потом — участок земли в Канне. Далее—спальня «Анри Дессан»... Это — основные призы самым достойным из тех, кто «мыслит о социализме и его делах»,—как гласит воззвание редакции.

Но не забыты и менее успевающие участники конкурса обоего пола. Если мужчины могут рассчитывать на велосипеды, мотоциклы «Зребусс», ликеры «Распайль» и безопасные бритвы, то специально для дам имеются в виду флаконы духов, ящички с отборной парфюмерией, элегантные манто и даже... комплекты тонкого белья...

Сколько голосов получит социалистическая партия на весенних выборах, сказать затрудняемся, тем более, что для мировой революции это не важно. Но бесспорно, что число подписчиков на «Популер» возрастет в ближайшие же дни катастрофически. Надежда выиграть землю в Канах или хотя бы комплект белья—такие аргументы в пользу социалистической печати, что и среднему буржуа устоять перед ними почти невозможно.

«Дело социализма» во Франции будет вполне обеспечено большим конкурсом «Популер». Слава Леону Блюму и Максу Лонге, марксисту не столько по убеждениям, сколько по прохождению: они приходятся помимо своей воли внуком Карлу Марксу!

«Дело социализма» будет обеспечено. Порукой этому автомобиль «Пежо» и ликеры «Распайль»!

МИХ. ДАНИЛОВ.

На путях авантюры

(ДУМЫ, ДЕЛА И МЕЧТЫ ДАШНАКОВ).

I.

Современный наш период характеризуется растущим влиянием СССР среди рабочих и крестьян всего мира. СССР — громадный фактор роста социализма во всех странах и разложения капитализма. Вместе с ростом влияния СССР среди рабочих Европы мы имеем внутри Союза бурный рост народного хозяйства с явным и отчетливым курсом на ликвидацию капиталистических элементов в стране. Как в городе, так и в деревне мы имеем рост социалистического сектора нашего народного хозяйства. Естественно, наше продвижение вперед, наша экономическая политика приводят враждебные нам частно - капиталистические элементы к сопротивлению. Нэпманы, кулачество, связанная с ним буржуазная интеллигенция не могут не вести борьбы против советской власти и ее политики. Активность империализма во главе с Англией, кулаческо - нэпмановское сопротивление растущим силам социализма вызывают в антисоветской среде усиление контр - революционных настроений и замыслов.

В связи с этим проявляют активность выброшенные из СССР контрреволюционные партии и группы, которые в руках империализма в под его покровительством должны служить орудием разложения тыла СССР. Эти контр - революционные партии «вынрямляют» свою линию и намечают пути—и каждая по своему понимании, но все в одном направлении готовятся к «грядущим боям». И партия армянской буржуазии «Дашнакцутюн» «лихорадочно» готовится к «бою», для «удара» по ненавистному большевистскому режиму.

***

Дашнакская печать подняла большой шум и тревогу. Не сходят с ее страниц «анализы» международного положения и роли партии «Дашнакцутюн». Наиболее воинственный орган дашнакского шовинизма «Дрошак» дает «исчерпывающий» диагноз международному положению. Он находит, что «благие» стремления и усилия Англии в борьбе с Советским Союзом закончатся полнейшей победой Англии. «Иначе не может быть. Кто знаком с последовательностью английской дипломатии, ее ловкостью и силой, тот должен знать, что эти происки не прекратятся, пока противник не будет поставлен на колени или, бездыханный, не падет на землю» («Дрошак», 1927 г.). *).

Дашнаки со свойственной им тупостью и близорукостью полагают, что Союз будет сокрушен, дни его сочтены. С ним вместе будет сокрушена советская Армения. И дашнаки, как верные псы империализма, должны содействовать этой победе. Разве неизвестны симпатии дашнаков к Англии! Еще в 1920 г. известный поклонник Муссолини, Дарбинян, член бюро «Дашнакцутюн», в своей статье «Большевизм и Армения» писал: «Наша политическая судьба зависит если не абсолютно, то в большой мере от Англии». Ныне в дашнакской печати начинается подготовка умов в этом направлении. В связи с этим запрашивают Каутского об его мнениях насчет возможности организации восстания в Армении. Ренегатское и предательское мнение этого заядлого социал-шовиниста всем известно. Но если дашнаки не совсем согласны с Каутским, то более всего они не согласны с их же покровительницей, гиеной-ней в мире газетой «Форвертс». Они не согласны с комментариями «Форвертса»—и «Усабер» (11 августа 1927 года) заявляет, что кто не становится на путь восстания, тот становится «на путь бегства, чтобы не дать определенного ответа на определенно поставленный вопрос». «Почему не иметь оружия на-готове!?», — возмущается дашнакская печать и «уверенно» заявляет, что, «когда восстание станет в порядке дня. «Форвертсы» всех наций, по нашему глубокому убеждению, будут с Каутским» и вместе с дашнаками («Усабер», 11 августа 1927 г.).

Немудрено, армянская буржуазия тоже раскусила природу социал-шовинистов, как слуг империализма.

Чтобы не навлечь особых подозрений на свою работу в деле неприкрытой службы империализму, дашнаки начинают скрыто, осторожно подготавливать умы опять все в том же направлении подготовки «вооруженного восстания». Подготовительная работа начинается бесшумно еще потому, что разоблачения проделок меньшевиков — Жордания и К°, припертых к стене своими же на лагеря «Соц. Вестника», диктуют им осторожность. *).

«Лучшего периода не найти»,—пишут дашнаки. Надо готовиться, так как «война может извернуться большевиков. Война будет той силой, — пророчествует «Айреник» (27 сентября 1927 г.),—которая разобьет советскую власть, как разбила царскую власть». Нужно теперь же готовиться к «грядущей буре». Нужно всеми средствами содействовать империализму свергнуть советскую власть. «Есть средства, — пишет Джамалян («Дрошак». 1927 г.), — которые с успехом могут быть применимы. Надо своевременно думать об этих средствах». Средство найдено, и партия дашнаков, готовясь к восстанию, чтобы не навлечь особого внимания, выкидывает старый свой традиционный мошеннический лозунг, лозунг «самообороны» страны.

Под покровительством английского империализма дашнакская печать кричит о том, что «сейчас же нужно стать на путь борьбы для осуществления тех дел, которые представляют из себя предпосылки самообороны страны» («Дрошак», 1927 год). В другом месте от имени бюро «Дашнакцутюн» заявляется: «С полным сознанием, что организация самообороны армянского народа является насущным требованием текущего момента, бюро партии «Дашнакцутюн» сделало лозунгом задачу самообороны».

«Самооборона страны»! Сколько раз под этим лозунгом партия «Дашнакцутюн» призывала армян - крестьян к резне, сколько раз она устраивала под этим лозунгом бойни. Какого только вида террор и насилие не устраивались под этим лозунгом!

Под этим нетасканным, общеизвестным дашнакским лозунгом погибли сотни тысяч трудящихся турецкой Армении, под этим лозунгом дашнаки убивали и насиловали тюрок Армении, под этим лозунгом дашнаки устроили для трудящихся бойни в войнах с Азербайджаном и Грузией, под этим лозунгом разрушались цветущие села и города Карабаха, Нахичевани. Дашнакский лозунг самообороны есть лозунг новой авантюры.

Партия «Дашнакцутюн», вдохновляемая Англией, готовится к новой авантюре — вот смысл этого лозунга. Партия «Дашнакцутюн» боится открыто бросить клич к восстанию, боится возмущения масс и в колониях и в советской Армении; прикрываясь лозунгом самообороны, она хочет создать «предпосылки» к восстанию, вызвает ко всем своим сторонникам, ко всем антисоветским силам, «вооружаться», она «мечтает» о процессе в советскую Армению «боевых сил, перед которыми закрыты двери Армении». Вот почему в дашнакской печати все чаще вспоминаются в пример «февральские дни», «героические дни» авантюры. Г. Джамалян — храбрый агитатор дашнаков — грозит «грозным неизбежным кулаком, на подобие февральского», а передовица «Айреника» призывает «быть к поднимающейся буре во всеоружии». Что и говорить, программа «воинственная»! «Кто имеет уши, да слышит. Тот, кто спасение армянского народа принимает близко к сердцу, пусть приступает часом раньше к делу»,—призывают дашнаки. Подлые авантюристические призывы! Характерно здесь одно: чтобы отвлечь внимание масс от своих контр - революционных вожделений, свои «призывы» дашнаки прикрывают «турецкой и азербайджанской» опасностью: между тем, те же господа не прочь «сговориться» с самыми реакционными элементами Турции, сговориться с муссавватистами - иттихадистами, с Султановым — Расул Заде, и сговариваются, лишь бы избавиться от большевистской власти. Старые приемы палачей армянских трудящихся! Они уже приступают к практической работе с целью организации «предпосылок самообороны» путем отправки вооружения в Армению, с целью создания «боевых» кадров, но—увы! — и то, и другое каждый раз кончается неудачей, благодаря бдительности рабочих, крестьян в органов советской Армении.

Но факты остаются фактами. Только дурачки могут думать, что дашнаки могут сойти с пути авантюризма. И недаром орган рамкаваров — другого крыла армянской буржуазии—«Пайкар» (7 сентября 1927 г.) пишет *): «Теперь видно, как они (дашнаки) без ведома страны и заграничного армянства вырабатывают самые глупые программы, намечают совместно с подозрительными элементами планы, как будто эти вопросы касаются не судеб Армении, а их собственных домов».

Но интереснее всего указания дашнаков «идеологического характера» по подготовке «предпосылок самообороны». Г. Джамалян («Дрошак», 1927 г.) дает эти указания безостенчиво и без прикрытия дашнакским агитаторам. В своих статьях в «Дрошак» в подкрепление передовой «Дрошак» даются пути агитации и пропаганды «по изучению и популяризации средств по низвержению большевистского режима». Что предлагает сей оголтелый представитель армянской буржуазии во II Интернационале? Он в «Дрошак», от 3 декабря 1927 г., совершенно ясно заявляет: «Восстание против советской власти — вот что долж

Перед смотром бакинского комсомола

Массовая проверка

Перевыборы бюро ячеек по бакинской организации комсомола прошли под знаком дальнейшего развертывания внутрисоюзной демократии. Перевыборы показали громадное оживление внутриячейковой работы и значительный рост активности комсомольской массы.

Это подтверждает огромное число говоривших, выступавших в прениях (2.000 чел.), масса поданных записок-вопросов и, наконец, усиление посещаемости ячейковых собраний.

Успешному проведению кампании способствовала та широкая подготовительная работа, которую провела вся бакинская организация — ячейки до Бакинского Комитета включительно.

Письмо Бакинского Комитета о задачах комсомольской работы, обсуждение на районных собраниях активом основных задач кампании, освещение кампании в печати — все это привлекло внимание комсомольской массы к перевыборной кампании. Очень большую роль сыграло выделение ячейками **комиссий по самопроверке.** В основном положительная сторона этой массовой проверки заключается в том, что она пронупала и определила все недочеты ячейковой работы и вновь внесла значительное оживление во все ее области.

Пленум Бакинского Комитета это учел и предложил «всем организациям и ячейкам подробно изучить материал комиссий, их выводы и предложения для дальнейшего укрепления и подъема ячейковой работы».

Рост роли коллектива нашел свое выражение и в отчетах бюро ячеек: в эту кампанию больше, чем когда-либо, отчеты стали **отчетами бюро ячейки, а не секретаря.** Члены бюро ячеек везде выступали в прениях и нередко держали, как и секретари, «ответ» перед ячейкой.

Каковы изменения в составе бюро ячеек и секретарей, по сравнению с прошлым, в результате прошедшей перевыборной кампании?

Перевыборы поставили на руководящую ячейковую работу новый слой рядовых членов ячеек — вновь избрано 42,5 проц. состава бюро ячеек (1.125 чел.). Состав секретарей также значительно обновился, почти на одну треть (31,3 проц. — 101 чел.).

В составе бюро ячеек и секретарей **увеличилось количество рабочих от станка:** в составе бюро ячеек — с 59,4 проц. до 62 проц., в составе секретарей — с 58,5 проц. до 68 проц.

В составе бюро ячеек несколько возросло количество комсомольского молодняка: члены бюро ячеек со стажем с 1924 года и более молодые составляют 71,8 проц. общего числа. Это выдвигает задачу особенно умелого и внимательного руководства их работой.

Перевыборы бюро ячеек показали укрепление интернациональной солидарности в рядах нашей организации. Состав бюро ячеек по национальному признаку (тюрок — 39,1 проц., русских — 30 проц., армян — 13,2 проц. и т. д.), в общем, соответствует национальному составу нашей организации. Недочеты в союзной работе заключаются в том, что по ряду ячеек все еще плохо поставлено обслуживание тюрок.

Перевыборы вскрыли также слабые места союзной работы. Это дает возможность более точно установить, куда, по каким направлениям надо «открыть огонь». Самое важное — недостаточна работа по привлечению новых кадров лучшей рабочей молодежи в комсомол.

Вслед за перевыборами бюро ячеек важнейшей задачей всей нашей организации является обновление и пересмотр состава союзных организаторов (цеховые, буровые, трущобные, вахтенные организаторы). Новый состав бюро ячеек должен уделить максимум внимания подбору организаторов и руководству их работой.

Перевыборы показали, что во всех ячейках имеются группы малоактивных комсомольцев. Это преимущественно товарищи, по роду своих занятий отторванные от ячейки (разъездные, вахтенные и т. п.).

Среди отдельных комсомольцев нет достаточно четкого понимания внутрисоюзной демократии.

Не все ячейки в курсе работы своего предприятия, учреждения, не все ячейки ведут борьбу за рационализацию аппарата, за режим экономии и бережливость, за установление образцовой трудовой дисциплины на производстве.

Последнее, что нужно отметить,— все еще недостаточная связь комсомольских ячеек с партийными, непосещение партийных собраний, а отсюда слабая помощь партийной ячейке. Правда, все-какие партийные ячейки обнаруживают некоторое непонимание содержания комсомольской работы.

На устранении этих недочетов должно быть сосредоточено внимание всей комсомольской организации. Для этого необходимо **еще раз (и не раз)** внимательно изучить все материалы прошедшей перевыборной кампании, наметить практические директивы для дальнейшей работы и, главное, провести эти директивы в жизнь.

В. Антонов.

5 лет „Рабочей Правды"

ПРИВЕТ «РАБОЧЕЙ ПРАВДЕ»

В день славного пятилетия «Рабочей Правды» редакция «Зари Востока» шлет братский привет мощной армии рабкоров и селькоров, организованных газетой за эти годы, сотрудникам и работникам редакции.

Первое пятилетие — период упорной организационной работы и борьбы за социалистическое строительство, за производительность труда на предприятиях, за национальный мир среди трудящихся — уже позади.

Очередное пятилетие — столь же упорной борьбе против шовинизма, против бюрократизма, против извращений в советском аппарате, за культуру, за трудовую дисциплину!

Ваша рабкоровская армия — надежнейшая опора в этой борьбе.

«РЕДАКЦИЯ «ЗАРИ ВОСТОКА».

«РАБОЧАЯ ПРАВДА» ЗА 5 ЛЕТ

Армия рабкоров, об'единяющихся вокруг газеты, выросла со 125 чел. в 1923 г. до 630 чел. в 1927 г. В 1925 г. в редакцию поступило рабселькоровских писем 13 500, а в 1927 г.—19 500. По официальным данным, в 1925 г. подтвердился 61 проц. тех заметок, которые были написаны рабкорами и помещены в газете. В 1927 г. подтвердилось 75 проц. напечатанных в «Рабочей Правде» рабкоровских материалов. Эти цифры показывают, что «Рабочая Правда» стала организатором и вождем рабселькоровского движения в Грузии, что из года в год растет ее связь с рабочими читателями и что улучшается качество рабкоровского материала.

На все злободневные вопросы, которые жизнь ставила в порядок дня, «Рабочая Правда» реагировала живо, отражая на своих страницах общественное пролетарское мнение. Она боролась за снижение цен, за рационализацию производства и т. д. Вела борьбу «Рабочая Правда» и на культурном фронте. Смотром клубов открыла она огонь по недостаткам клубной работы. Но не только недостатки отражала на своих страницах «Рабочая Правда». Успехи и достижения социалистической стройки точно также находили отклик в газете.

Сейчас перед «Рабочей Правдой» стоят новые очередные задачи — укрепление связи с массами, усиление воспитательной работы среди рабселькоров и усиление огня не только по маленьким, но и по большим нашим недостаткам.

Сурамский перевал

О СРОКАХ ЭЛЕКТРИФИКАЦИИ

Возвратившийся из Москвы начальник работ по электрификации Сурамского перевала **инжен. Шахбудагов** сообщил нам, что при центральном плановом управлении НКПС состоялось совещание об электрификации Сурамского перевала.

Обсуждались вопросы, связанные с уточнением сроков работ по электрификации. Совещание не пришло к окончательному заключению и признало необходимым установить предварительно перспективы грузооборота на Зак. жел. дорогах. Параллельно с этим должны быть разработаны вопросы о предельной пропускной способности перевального участка при паровой тяге и сравнительной стоимости эксплоатации при паровой и электрической тяге.

Все эти данные будут получены к концу марта и тогда будут окончательно установлены сроки электрификации.

План заготовки шерсти

На последнем заседании Совнаркома Грузии принят план заготовки весенней шерсти в текущем бюджетном году.

По плану должно быть заготовлено 864.000 кил. или 54.000 пуд. шерсти. Общая сумма заготовки определена в 900.000 с лишним руб. План заготовки в этом году, сравнительно с прошлым, увеличен на 20 проц.

Цены на шерсть установлены следующие: 14 р. за пуд тушинской шерсти и 13 р. 30 коп. за шерсть дошма. Решено обязать овцеводов сдавать шерсть без клюшкера, при чем за такую шерсть должно быть уплачено на 6 проц. выше нормальной цены. За шерсть же с клюшкером заготовителям предоставлено право платить на 1 р. ниже установленной цены.

Единственным заготовителем явится Сопliскавшири. Заготовленная шерсть будет распределена следующим образом: союзной промышленности—35.000 п., ВОНХ—8.000 пуд., промысловой кооперации—6.000 пуд. и Закгосторгу — 5.000 пуд.

Лицо рабочего читателя

Смотр библиотек закончен

Смотр библиотек, предпринятый редакцией «Зари Востока», закончен.

Смотру подверглось 14 библиотек Тифлиса: библиотека железнодорожников в клубе им. Плеханова; библиотечная база союза металлистов с двумя передвижками (на заводе им. 26-ти коммунаров и на Мехартазаводе); библиотека дома крестьянина; библиотека тюркского клуба им. Нариманова; Нового рабочего клуба; дома Красной армии; N саперного батальона и отдельной саперной роты N грузинской дивизиона; детская библиотека им. Луначарского; районная библиотека им. Сталина; библиотека центрального изолятора; Государственная публичная библиотека; библиотека закавказского коммунистического университета и библиотека государственного университета Грузии.

Смотр выявил формы работы библиотек, условия, в которых библиотеки работают, и их дефекты. В ближайшие дни будут подведены подные итоги.

Сейчас мы приступаем к выполнению основной части нашей задачи — к выявлению лица рабочего читателя.

Это наиболее полно покажет, было ли поставлено должным образом у нас библиотечное дело, поскольку задача советской библиотеки—не только выдавать и принимать механически книги, но и организовать читателя, направлять его в чтении книг и продвигать книгу в массы.

Что читал рабочий? Что читает он теперь? Какую книгу он хочет? Как отнесся он к той или иной прочитанной книге.

Вот эту группу вопросов поставили мы перед собой.

На меднопрокатном заводе

БИБЛИОТЕКА-ПЕРЕДВИЖКА

Меднопрокатный завод — старый и маленький завод и рабочие на нем, в большинстве, пожилые, морщинистые и метящие в герои труда.

Молодых на заводе почти нет, — 3-4 человека в бригаде. Это и, может быть, специфичность труда на заводе и, наконец, не слишком высокая грамотность многих рабочих, в чем они сами охотно сознаются, почти предопределили ответ на главный, интересовавший нас вопрос. Книга среди них — не очень частый гость.

— Что читают рабочие?

В культкомиссии вместо ответа вытащили лист с, примерно, 40 названиями. Пара книг антирелигиозных, десяток политико - экономических брошюр, 6—относящихся к производству и 27 книг и брошюр по беллетристике на русском, грузинском и армянском языках. Библиотека - передвижка.

— И охотно берут эти книги рабочие?

— Почти не берут! Выбора нет. Мы предполагаем организовать у себя настоящую библиотеку. Администрация дает книг 50, сами наберем столько же. Тогда, может быть, будет лучше.

— Записаны ли рабочие в другие библиотеки?

— Кажется, почти нет. Спросите сами на заводе.

ЧИТАТЕЛИ

На заводе в беседах, в перерывах между вальцовкой, выяснилось следующее.

Читают: вальцовщик **Карпухов,** прочел за год, по собственному его подсчету, около 45 книг, исключительно по беллетристике. Среди прочитанного—Синклер, Джон Рид, Серафимович... Записан в библиотеку «Шота Руставели» в Дидубе и ею вполне удовлетворяется. Читает журнал «Наука и Техника» и, как заядлый радиолюбитель «Радио Всем».

Рабочий **Гураэли** прочел за год 30—35 книг на армянском языке, главным образом, политико - экономических. Ни в одной библиотеке не состоит абонентом.

Комсомолец **Еремин** прочел всего Джека Лондона, много книг Синклера, Пушкина, Толстого. Говорит, что огромное впечатление на него произвел «Тунель» Келлермана. Политике - экономических книг не читает, так как **«их вполне заменяет газета». Книги берет только у товарищей.**

Рабочий **Ходигьянц** читает только те книги, которые ему предлагают читать в школе текущей политики. Читал кое-что Сталина и Бухарина, статьи по кооперации, о XV с'езде. Беллетристикой не интересуется вовсе. За год прочел около 8 книг, но несколько из них не дочитал до конца. Книги берет или в библиотеке на Авлабаре, или в райкоме партии.

Зав. складом **Вартанов,** слушатель рабфака, зимой читает только то, что нужно для ученья. Летом берет книги в Центральном рабочем клубе и нарядах в клубе совторгслужащих. Читал классиков — Толстого, Пушкина, Тургенева, но почему-то «Тараса Бульбу» принципиально не признает. Это, между прочим, характерно для очень многих ответов. Очень многие из поименованных уже рабочих не помнят авторов прочитанных книг.

ОСТАЛЬНЫЕ...

Этот небольшой список почти исчерпывает читателей книг на меднопрокатном заводе. Правда — вообще читают и остальные, но исключительно газеты. На местные газеты подписываются до 90 проц. всех рабочих завода. Но когда речь заходит о книгах, то слышны ответы подобные ответу т. Рконда:

— Дома у меня книг много. У меня дочь учится в семилетке. А сам я —трудно мне читать. Малограмотный. Газету читаю.

Характерно и другое — ответы активных рабочих, комсомольцев и секретаря месткома:

— Перегружены работой. На работе, а затем каждый день совещания, заседания, конференции. Газету некогда прочесть.

— У меня единственный свободный день — воскресенье, — говорит секретарь месткома, — но... я являюсь членом совета, состою в районной комиссии, и в воскресенье мы обходим город, и потом пишем протокол. Времени нет читать.

Выводы? Не очень утешительны. Библиотеками рабочие мало пользуются. В среду большинства книга проникла в недостаточной степени.

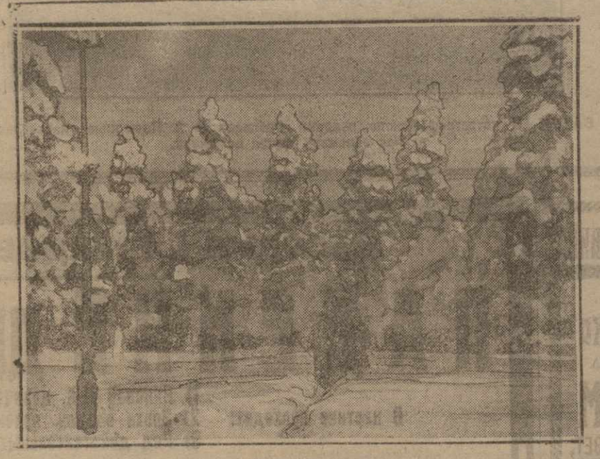

СНЕГ В БАТУМЕ. На бульваре.

Из Москвы сообщают:

МАНУФАКТУРА — КООПЕРАЦИИ

МОСКВА, 8-III. В марте потребительская кооперация получит 1.762 вагона хлопчатобумажных тканей.

Из этого количества Заксоюз получит 54 вагона.

В ВЗС ЗСФСР

На последнем заседании Высшего Экономического Совета ЗСФСР обсуждались: оперативный план сооружения холодильников в 1927-1928 году, обследование пастбищ, пересмотр тарифной системы железных дорог и друг.

ХОЛОДИЛЬНИКИ

В оперативный план включается сооружение холодильников в Баку, Эривани, Поти, Самтреди, Навтлуге и Баладжарах. Общая сумма расходов (без местных средств) принята в 2.046.000 руб. Из них на холодильники в Баку отпускается 650.000 руб., в Эривани — 265.000 руб., в Поти — 200 000 руб., Астаре — 70.000 руб., Самтреди—210.000 руб., Навтлуге — 456.000 руб., в Баладжарах — 195.000 руб.

Закавказскому холодильному комитету предложено в двухнедельный срок представить дополнительный план с учетом усиления экспорта второстепенных товаров. Работы в Самтреди, Навтлуге, Баку и Эривани должны быть закончены в этом году. В будущем году должно быть закончено оборудование холодильников в Поти и Баладжарах.

ПАСТБИЩА

Республиканским СНК предложено поручить народным комиссариатам земледелия выяснить фактическую площадь пастбищ, их состояние и перспективы устройства пастбищ и рационального их использования.

Работа должна быть закончена в двухмесячный срок.

ТАРИФЫ ЗАК. ЖЕЛ. ДОРОГ

ВЗС одобрил принятое Госпланом ЗСФСР положение о новой тарифной системе на Зак. жел. дорогах.

ОТЧИСЛЕНИЯ ОТ ПРИБЫЛЕЙ

Всем государственным предприятиям, операционный год которых истек 1 октября, предложено внести в доход государства отчисления от прибылей за 1926-1927 год не позднее 30 июня — ежемесячными равными взносами, начиная с марта. Государственные предприятия, операционный год которых истек 1 января, вносят отчисления от прибылей не позднее 30 сентября.

2-й Всегрузинский с'езд МОПР

Вчера вечером в большом зале Совпрофа открылся второй всегрузинский с'езд МОПР. Т. Вано Стуруа, приветствуя собрание, напомнил о том, что открытию данного с'езда совпадает с пятилетием существования МОПР.

Затем по предложению т. Вано Стуруа собрание под звуки траурного марша почтило поставленным память товарищей, погибших за социальную революцию. После избрания президиума с докладом на тему: «Международное положение и задачи МОПР» выступил т. Микаэ Цхакая.

Собранием были заслушаны многочисленные приветствия, а также послан ряд приветственных телеграмм.

Всесоюзный с'езд по технике безопасности

Очередной всесоюзный с'езд по технике безопасности труда созывается в Баку.

В числе вопросов, подлежащих обсуждению на с'езде, стоят: состояние промышленной санитарии в нефтяной промышленности; травматизм в нефтяной промышленности; профессиональные отравления и профессиональные заболевания в нефтяной промышленности; вопросы правильной организации правительственного надзора за безопасностью работ в нефтяной промышленности и пр.

Движение восстановлено на всех линиях

Все занесенные снегом во время последней метели участки расчищены и освобождены от заносов. Регулярное движение восстановлено на всех линиях.

Разыгравшаяся вечером 7 марта, на Бакинском и Дербентском участках сильная снежная метель продолжалась недолго.

Установилась тихая солнечная погода.

СНЕЖНЫЙ ОБВАЛ

В ночь на 8 марта, на 206 клм. перегона Ортакляе—Джанджур произошел большой снежный обвал.

К утру обвал был расчищен. Задержавшийся пассажирский поезд № 4 отправлен на 4 часа.

В КОМИССИИ ПО БОРЬБЕ С ПРОИСШЕСТВИЯМИ

В прошлом году, в декабре, на перегоне Аракс—Карабуруч застрял паровоз № 9663. Дело об этом случае рассмотрела дорожная комиссия по борьбе с происшествиями на Зак. жел. дорогах.

Выяснилось, что паровоз застрял потому, **что в котле не было воды.** Машинист **Мишустин** во время не взял воды, а когда заметил, что воды нет, не принял никаких мер. В результате, на паровозе распаялись предохранительные пробки и потекли анкерные болты. Комиссия сместила машиниста Мишустина в помощники машиниста, а помощника его Бабенко, не предупредившего об уменьшении в тендере воды, в слесари.

ПОВРЕЖДЕНИЯ

Выясняются повреждения, причиненные снежными метелями на дорогах.

Прервана телеграфная и телефонная связь между Батумом и Самтреди. **Ураганом повалено на участке между Садзаохо и Нигоити около 200 телеграфных столбов.**

За неделю

◆◆ Москва—Баку—Тегеран. 15 апреля между Москвой—Баку—Тегераном устанавливается регулярное воздушное почтовое сообщение. Будут курсировать аэропланы «Юнкерс».

◆◆ Боржом — Москва. Выработан план соединения бронзовым телефонным проводом Боржома с Хашури. С проведением этой линии Боржом сможет снестись с Москвой по телефону.

◆◆ Конференция по борьбе с эпизоотиями. 15 марта в Москве созывается конференция по борьбе с эпизоотиями, эпидемическими заболеваниями и вредителями хлопка. Представители Грузии на конференции назначены т.т. **Франгулян** (наркомздрав), **Цзамансвили** (наркомзем) и **Мамулия** (ВОНХ).

◆◆ Крестьянская амбулатория. Совнарком Грузии постановил отпустить на постройку здания крестьянской амбулатории в Рали (Абхазия) 5.800 р.

Заем индустриализации

2-й тираж 21 февраля в Брянске

ВЫИГРЫШИ В 1.000 РУБЛЕЙ И В 100 РУБЛЕЙ.

№ № серий	№ № облиг. выигравш. 1000 руб.	№ № облиг. выигравш. 100 руб.	№ № серий	№ № облиг. выигравш. 1000 руб.	№ № облиг. выигравш. 100 руб.	№ № серий	№ № облиг. выигравш. 1000 руб.	№ № облиг. выигравш. 100 руб.
007.091	2	1.3—50	084.736	17	1—13, 15—50	099.783	20	1—3, 5—50
011.021	24	1—20, 25—50	088.237	15	1—14, 16—50	102.444	10	1—9, 11—50
015.010	41	1—40, 42—50	089.422	11	1—10, 12—50	103.093	42	1—41, 43—50
016.950	14	1—13, 15—50	074.892	44	1—43, 45—50	105.412	6	1—5, 7—50
019.804	4	1—3, 5—50	075.207	3	1—2, 4—50	108.536	28	1—27, 29—50
021.896	20	1—19, 21—50	077.030	32	1—31, 33—50	110.002	39	1—38, 40—50
025.928	11	1—10, 12—50	078.948	42	1—41, 43—50	110.171	50	1—49
026.452	6	1—5, 7—50	080.373	10	1—9, 11—50	115.695	21	1—20, 22—50
035.243	32	1—31, 33—50	082.387	36	1—35, 37—50	126.401	29	1—28, 30—50
035.478	23	1—22, 24—50	085.634	38	1—37, 39—50	128.392	31	1—30, 32—50
039.756	4	1—3, 5—50	085.899	22	1—21, 23—50	133.700	39	1—38, 40—50
047.593	10	1—9, 11—50	088.061	26	1—25, 27—50	134.219	44	1—43, 45—50
050.656	50	1—49	092.327	28	1—27, 29—50	137.138	45	1—44, 46—50
056.641	45	1—44, 46—50	094.547	49	1—48	144.886	11	1—10, 12—50
062.878	43	1—42, 44—50	094.964	33	1—32, 34—50	146.469	14	1—13, 15—50
063.157	20	1—19, 21—50	096.192	16	1—15, 17—50	154.539	7	1—6, 8—50
064.559	16	1—15, 17—50	098.466	41	1—40, 42—50	155.547	25	1—24, 26—50
						156.576	10	1—9, 11—50

ВЫИГРЫШИ В 1.000 И 100 РУБЛЕЙ.

012.043	2	1,3—50	052.557	21	1—20, 22—50	126.370	18	1—17, 19—50
017.416	34	1—33, 35—50	057.488	24	1—23, 25—50	128.634	25	1—24, 26—50
019.198	18	1—17, 19—50	064.726	38	1—37, 39—50	132.983	16	1—15, 17—50
019.744	30	1—29, 31—50	064.891	42	1—41, 43—50	135.442	1	2—50
021.323	2	1, 8—50	069.739	24	1—23, 25—50	141.080	17	1—16, 18—50
029.744	8	1—7, 9—50	079.503	25	1—24, 26—50	145.342	1	2—50
035.480	45	1—44, 46—50	080.237	21	1—20, 22—50	146.935	16	1—15, 17—50
035.603	46	1—45, 47—50	080.978	28	1—27, 29—50	148.077	17	1—16, 18—50
040.674	48	1—47, 49—50	083.940	6	1—5, 7—50	154.608	43	1—42, 44—50
048.270	27	1—26, 28—50	102.810	45	1—44, 46—50	152.025	40	1—39, 41—50
050.084	14	1—13, 15—50	119.614	38	1—37, 39—50.			

ВЫИГРЫШИ В 5.000 РУБЛЕЙ

№ № серий	№ № облиг. выигравш. 5000 руб.	№ № облиг. выигравш. 100 руб.	№ № серий	№ № облиг. выигравш. 5000 руб.	№ № облиг. выигравш. 100 руб.	№ № серий	№ № облиг. выигравш. 5000 руб.	№ № облиг. выигравш. 100 руб.
012.041	13	1—12, 14—50	059.100	21	1—20, 22—50	106.747	22	1—21, 23—50
053.452	16	1—15, 17—50	059.852	26	1—25, 27—50	142.472	7	1—6, 8—50
015.452	17	1—16, 18—50	096.800	23	1—22, 24—50	153.027	17	1—16, 18—50
053.997	17	1—16, 18—50						

ВЫИГРЫШИ В 10.000 РУБЛЕЙ.

№ № серий	№ № облиг. выигравш. 10000 руб.	№ № облиг. выигравш. 100 руб.	№ № серий	№ № облиг. выигравш. 100 руб.	№ № облиг. выигравш. 100 руб.	№ № серий	№ № облиг. выигравш. 10000 руб.	№ № облиг. выигравш. 100 руб.
018.115	34	1—33, 35—50	059.706	14	1—13, 15—50	114.475	1	2—50
019.330	20	1—19, 21—50	087.764	30	1—29, 31—50			

ВЫИГРЫШ В 25.000 РУБЛЕЙ.

№ серии	№ облиг. выигр. 25000 руб.	№ № облиг. выигравш. 100 руб.
157.709	45	1—44, 46—50

В Центральном Исполнительн. Комитете ЗСФСР

На последнем заседании президиума ЦИК ЗСФСР, под председательством тов. Миха Цхакая, слушался доклад правительства Армении о работах по восстановлению Ленинакана. Обсуждался вопрос об образовании филиала ВОКС, проект положения о городских советах и друг.

ВОССТАНОВЛЕНИЕ ЛЕНИНАКАНА

Президиум ЦИК констатировал, что правительство Армении приняло необходимые меры для непосредственной помощи населению, пострадавшему от землетрясения. **В результате восстановлено 60 процентов разрушенной жилищной площади. Работа правительства Армении по восстановлению Ленинакана одобрена.**

Считая, что для осуществления намеченного плана работ на 1928 год имеющиеся у правительства Армении остатки от прошлогодних средств в сумме около 1 милл. руб. недостаточны, президиум ЦИК ЗСФСР решил возбудить ходатайство перед президиумом ЦИК СССР о предоставлении Армении долгосрочного кредита в размере 500.000 руб. на жилищное строительство в Ленинакане и его уезде.

ФИЛИАЛ ВОКС В ЗАКАВКАЗЬИ

Президиум ЦИК ЗСФСР решил организовать филиал Всесоюзного общества культурной связи с заграницей. Руководить филиалом будут т. т. Гусейнов, Мария Орахелашвили и Сурхатян.

ЗАЕМ УКРЕПЛЕНИЯ КРЕСТЬЯНСКОГО ХОЗЯЙСТВА

Для успешного проведения кампании по реализации займа укрепления крестьянского хозяйства президиум ЦИК образовал комиссию в составе т. т.: **Назаретяна** (председатель), **Гусейнова, Лисовского, Рубена, Чхенкели, Мамед Касум-оглы и Звояна.**

СТАДИОНЫ, ГИМНАСТИЧЕСКИЕ ЗАЛЫ И ДРУГ.

По постановлению президиума ЦИК ЗСФСР, места, отводимые под занятия физической культурой (стадионы, гимнастические залы и друг.), платят за пользование водой и электроэнергией 50 проц. того, что платят государственные учреждения.

Под угрозой наводнений

ОРГАНИЗОВАНА ЧРЕЗВЫЧАЙНАЯ ТРОЙКА

Для борьбы с возможными весной текущего года наводнениями Совнарком Грузии образовал чрезвычайную тройку, в которую вошли: наркомвнудел тов. Берия, начальник управления Грузводхоза тов. Бахтадзе, нач. управления местного транспорта т. Коцитадзе и представитель правления Зак. жел. дорог.

Уездным и тэмским исполнительным комитетам предложено немедленно создать на местах с той же целью специальные комиссии.

На весь период весеннего половодья установлена трудовая повинность сельского населения.

Кроме личного труда, каждый житель тэмя или отдельного селения обязан на время выполнения трудовой повинности предоставить в распоряжение исполкома транспорт.

В КАХЕТИИ

На Алазанском и Эльдарском каналах, по полученным сведениям, положение тревожное. Толщина снега местами в уезде доходит до метра. Мороз достигает 10 гр. Такое количество снега и такая температура — редкое явление в Кахетии.

Обычно в это время года полевые работы в Телавском уезде бывают в разгаре.

По всем данным, оттепель будет быстрая и половодье будет выше нормального.

Сильное половодье может нанести Алазанскому каналу громадные убытки. Особенно опасны места пересечения канала с хевами (широкие овраги).

Новые промышленные предприятия

На сооружение **тифлисской сукновальной фабрики** в 1927-1928 хозяйственном году отпущено 1.700.000 руб. Главный корпус фабрики будет готов к 1 сентября.

Железобетонные работы **на баритовой мальнице в Кутаисе** выполнены на 90 процентов. Сейчас идет вымазка котлованов для установки оборудования мельницы.

Постройка **шелкомотальных фабрик в Кутаисе, Хони, Озургети** идет бесперебойно. На строительство этих фабрик отпущено в текущем хозяйственном году 300.000 рублей.

Прокладывается железнодорожный тупик на месте сооружения **цементного завода в Каспи.** Заготовляются строительные материалы. К основным строительным работам приступят в начале строительного сезона.

В Харагоульском районе производится геологическая разведка, которая должна выявить запасы сырья для будущего **стекольного завода в Боржоме.** Составлен эскизный проект завода.

Все строительные работы **на ахалкалакской гидро - электростанции** закончены. Задерживается монтаж электроустановок.

Холода задерживают нормальный ход работ на постройках **сыроваренных заводов в Бежано** (Ахалкалакский уезд) и Сиони.

Студенты-абхазцы

В различных высших учебных заведениях СССР в настоящее время насчитывается свыше 300 студентов абхазцев, в то время как до сентябрьской революции число студентов абхазцев не превышало 10 чел. Только в одном Тифлисе получает высшее образование около 100 абхазцев.

Огромное большинство абхазских студентов—сыновья крестьян, остальные—дети рабочих и служащих. За время с 1922 г. число студентов абхазцев увеличилось втрое. Половина из этих студентов получает государственные стипендии.

Абхазское студенчество поддерживает постоянную связь с абхазской деревней. Получая от своих односельчан крестьян запросы и вопросы, студент абхазец посылает им необходимые сведения, справки и т. д. по самым разнообразным вопросам, интересующим крестьян в области сельского хозяйства, культуры и быта.

Во время каникул абхазские студенты едут к себе на родину, каждый в свой район, и ведут там практическую работу, помогая местному населению. Большинство студентов учится на агрономических факультетах госуниверситета и ГПИ. Студенты агрономы особенную помощь приносят абхазскому населению летом, когда они на практике применяют приобретенные ими знания для улучшения крестьянского хозяйства. Во время каникул студенты организуют для крестьян курсы по культуре чая, пчеловодству и др.

Не малую пользу приносит абхазское студенчество крестьянам также и своим участием в составлении и издании популярных брошюр на абхазском языке по различным вопросам сельского хозяйства и проч. Студенты других факультетов по время каникул также ведут практическую работу в различных хозяйственных и культурных учреждениях. Например, в прошлое лето группа студентов абхазцев участвовала в обследовании Ткварчельских месторождений каменного угля.

Окончившие за прошлые годы Тифлисские высшие учебные заведения абхазцы вернулись на родину, где они теперь принимают деятельное участие в культурно-экономическом строительстве, образуя тем самым кадр абхазцев—советских работников.

Обучающиеся в настоящее время в Тифлисских высших учебных заведениях абхазцы также стремятся по окончании образования вернуться в Абхазию для практической работы.

Б. У.

Собрание партработников при „Заре Востока"

Редакция «З. В.» созывает на 13 марта, в 6 час. вечера, совещание партработников и активистов, посвященное вопросам работы партийного отдела «Зари Востока».

На совещание приглашаются: работники отделов ЗКК ВКП (б), ЦК КП (б) Грузии, ТК, райкомов, ТО, секретари крупных производственных и советских ячеек.

Интернациональное воспитание молодежи

В условиях работы бакинской организации АЛКСМ интернациональное воспитание молодежи занимает особо важное место, ибо бакинский комсомол по составу разнонационален.

Что же мы имеем на местах? По директивам 19-й общебакинской конференции сделано много в отношении роста выдвижения на практическую работу молодежи всех национальностей. Но пока нет систематической, постоянной работы и кое-где комсомольцы плохо, а порой и совсем не понимают политики партии по национальному вопросу.

Конечно, все это **не опасно, ибо у нас в комсомоле навряд ли найдутся вообще «националисты», но отдельные маленькие факты и разговоры служат материалом для противников советской власти.**

Основное, на что нужно обратить внимание, это—равномерный рост и охват ячейками КСМ молодежи всех национальностей. Особенно важно снабжать ячейки самостоятельными тюркскими докладчиками, не ограничиваясь переводчиками: надо умело и своевременно выдвигать актив, особенно тюркский.

На этот фронт необходимо перебросить силы наших инсекций:

Наша печать — «Молодой Рабочий», «Гянджа Ишчи», журнал «Комсомол» должна систематически освещать эту отрасль работы союза.

20-я бакинская конференция должна подытожить эту работу и дать ей дальнейшее направление, исходя из последних решений партии.

А. Айриян.

На чем заострить внимание

Последний год характеризуется значительным улучшением экономического положения горняцкой молодежи.

В 1924 г. средний заработок ученика был 21 руб. 95 коп., в 1925 г. он составлял уже 24 руб. 84 к., в 1926 г.— 34 руб. 75 коп., в 1927 г. он достиг 39 руб. 57 коп. Значит, заплата горняцкой молодежи за 3-4 года возросла на 80 процентов. Однако, наряду с этим, мы наблюдаем значительное скопление учеников в последних разрядах, так называемый застой ученичества.

Чем же об'яснить застой? Главным образом, тем, что еще **до сих пор исчисление брони подростков производится не в соответствии с потребностями нефтяной промышленности.**

Значительно возросло участие молодежи в производственной жизни. Сократились прогулы среди молодежи. Так, в 1924 г. прогулов было 10,8 проц. по отношению к месячному числу урочных дней, а в 1927 г. — только 2,4 проц.

Ближайшей задачей является поднятие трудовой дисциплины среди молодежи, усиление ответственности молодежи за работу, широкое развертывание задач рационализации, поддержка молодых изобретателей.

Значительно участие горняцкой молодежи в практической профсоюзной работе в 1925 году — 509 чел., к настоящему времени — 1.073.

К числу недостатков в этой области необходимо отнести все еще слабое участие молодежи в работе РКи.

Вопросы культурной работы среди рабочих вообще, молодежи — в особенности, приобретают в настоящее время особо важное значение. Необходимо будет оживить работу юнсекций, изыскать новые формы и методы работы.

Н. Бугрин.

Анри Барбюсс и его „Иисус" *)

Имя Анри Барбюсса хорошо известно Советскому Союзу. В широких партийных кругах, в массах читающей советск. молодежи и в передовых слоях рабочего класса это имя окружено и заслуженно пользуется большой любовью и уважением.

В годы массового отупления пошлейшим угаром, порожденного реакционностью социалистических партий II Интернационала, Анри Барбюсс, тогда еще член социалистической партии, был одним из первых, кто отрезвел от кровавого похмелья войны и в блестящем, необыкновенно по силе произведении «В огне» бросил проклятие безумствующему капиталистическому миру.

Мужественность и искренняя самодисциплинность наряду с глубочайшей искренностью позволяют ему без компромиссов и с огромной верой служить делу мировой революции в полном значении этого слова.

Он открыто выступает за СССР на многочисленных митингах, призывая сплотиться под его знаменем, знаменем «освобождения человечества», он привлекает непосредственное участие в организации «Интернационала бывших участников войны», который должен препятствовать возникновению войн, он организует международный союз писателей, задачей которого является сосредоточение «революции в умах» и, наконец, он совместно с секретарем Интернационала работников просвещения Леоном Вернотом и бруссельским адвокатом Паулем Лангом отправляется в «прекрасную Европу», в балканские страны, чтобы на месте убедиться в тех «средневековых жестокостях», которым там подвергаются не только революционеры, но всякий сколько-нибудь порядочный правительству или его остервенелым представителям на местах.

В своем предисловии к роману «Эвелина» Анри Барбюсс пишет: «... Являющийся факт — это необходимость в наши дни быть энергично-сильным в одном или другом направлении. Из всего, чему научило нас время, это последнее положение покажется наименее приемлемым, потому что оно требует принесения в жертву той «золотой середины», которой так дорожит большинство современных умов. «Не решайте, мы решили»—хором творят теперь. Однако, на деле существуют только эти две реальные истины: реакция и революция. Все прочее, все промежуточное течение между двумя враждебными лагерями—вся масса претендующих компромиссов, все средние вехи —есть жалкий поверхностный эклектизм; все мудрые правила, которыми тешат себя люди, определяя разницу между белым и красным знаменем, оскорбляются действительными фактами; остается только два пути: направо или налево».

***

Таков в самых общих чертах внутренний облик мужественного революционера, коммунистического писателя, бескорыстного и преданного друга СССР.

Но в книжицах typa Анри Барбюсс выпустил книгу, которая вызывает серьезные сомнения в коммунистических кругах и повлекла довольно резкую критику со стороны части французских коммунистов, сгруппировавшихся вокруг «Кларте». Эта книга

Тифлис, 8 марта

8-ОЕ СОБРАНИЕ УПОЛНОМОЧЕННЫХ ЗАКТПО

Для рассмотрения организационного, оперативного и финансового плана Зак. ТПО на 1927-28 г. собрание уполномоченных разбилось на две секции, которые работали вчера днем.

На секционном докладе т. **Долидзе** организационная секция обсудила организационный план о-ва, некоторые изменения устава Зак. ТПО, вопросы кладовых операций, рационального построения торговой сети и др.

Финансовая секция обсудила оперативный план Зак. ТПО на текущий год (докладывал т. **Миансаров**), финансовый план и приходо-расходную смету (докладывал т. **Авалов**).

Вчера вечером делегаты были приглашены совместно с работниками аппарата Зак. ТПО на собрание, посвященное международному дню женщины.

Сегодня на пленуме уполномоченных Зак. ТПО будут приняты резолюции по выслушанным докладам, утверждены планы Зак. ТПО на 1927-28 год и произойдут перевыборы правления и ревизионной комиссии общества.

МЕЖДУНАРОДНЫЙ ЖЕНСКИЙ ДЕНЬ

7 марта в клубе имени Нариманова состоялось общее собрание женщин-текстильщиц. Собранием был заслушан доклад т. Таги-Заде о международном женском дне. После этого были заслушаны приветствия от молодых текстильщиц. На собрании были торжественно приняты в комсомол 14 девушек и 5 женщин выдвинутых на работу.

Вчера в клубе состоялось общее собрание грузинских евреек. По заслушании доклада о международном женском дне для них был устроен кино-сеанс.

В клубе им. Луначарского состоялось собрание женщин-езидок.

ПО ГОРОДУ

**** К переходу на 7-часовой рабочий день.** Статистический отдел исполкома приступил к обследованию рабочего времени во всех промышленных предприятиях Тифлиса с количеством рабочих свыше 250. Обследование ставит задачей выяснить вопросы, связанные с проведением семичасового рабочего дня. Из предприятий исполкома будут обследованы водопровод, мастерские трамвая и бойни.

**** Выпуск агрономов.** В текущем учебном году выдержали государственные экзамены в гос. университете 39 студентов сельско - хозяйственного факультета: 27 чел. по отделу садоводства и виноградарства, 9—по сельско - хозяйственному отделу и 3—по лесному.

ДОМ ПО АРМЯНСКОМУ БАЗАРУ, № 4

В № 1677 «З. В.» от 14 января была напечатана заметка «Дом, который новый». В заметке сообщалось о том, что в заново отремонтированном доме по Армянскому базару, № 4, в 3-ем этаже прогнил пол, что доски гнют уже в продолжение нескольких месяцев и никто не обращает на это внимания.

Сейчас нам сообщают, что специальная комиссия тщательно осмотрела все здание.

В комиссию входили проф. Виноградов-Никитин, проф. Курдиани, доцент Рыжих, ботаник Кончавели, инж. Негушин, инж. Мухаринский, Нагорный и производитель работ Волкович.

Комиссия пришла к заключению, что разрушение в деревянных частях здания произведено грибком. Грибок этот развивается чрезвычайно быстро и превращает зараженную древесину в труху. Особое развитие грибок получает с нижней стороны половых досок и обнаружить его чрезвычайно трудно. По заявлению проф. Виноградова-Никитина, в настоящее время в Москве наблюдается эпидемия домового грибка. Несколько лет тому назад грибок причинил большие убытки на лесных складах в Боржоме. Комиссия установила также, что грибок распространен только в старой части здания - в третьем этаже.

Вопрос с доме по Армянскому базару, № 4 был рассмотрен и президиумом исполкома, который постановил сжечь весь лесной материал междуэтажного перекрытия и продезинфицировать все здание.

РЫНОК ХОЗЯЙСТВЕННЫХ ТОВАРОВ

Силикатные изделия. Поступление товара увеличилось. Спрос удовлетворяется. Есть товар и на частном рынке. Тарелки фаянсовые в кооперации продаются от 15 до 50 коп. за штуку, на частном рынке—от 15 до 75 коп., в зависимости от качества. Стаканы в кооперации отпускаются от 7 (простые) до 50 коп. (шлифованные) за штуку, частники продают от 10 до 80 коп. Чашки в кооперации от 35 к. до 1 р. 5 к., у частника от 30 к. до 2 р. за штуку. Имеется большой выбор. В значительном выборе—чайные и обеденные сервизы на разные цены. Лампочные стекла в кооперации от 10 коп и выше, у частников от 12 коп. и дороже.

Хозяйственные принадлежности. Мало эмалированной посуды. Кастрюли эмалированная в кооперации от 4 р. 10 коп и выше, в зависимости от размера. Кастрюли алюминиевые среднего размера от 2 р. 80 к. Судки алюминиевые от 3 р. 24 к. до 4 р. 45 к., в зависимости от количества отделений. Мясорубки в кооперации имеются: ходовой № 8 продается по 9 р. 13 к. Утюги паровые от 4 р. 22 к. до 4 р. 95 к. штука.

РАСТРАТА

Внезапная ревизия финансового отдела народного комиссариата юстиции установила растрату 3.380 руб. Заведывающий финансовым отделом И. Майсурадзе арестован.

Контрольный отдел наркомфина Грузии произвел внезапную ревизию бухгалтерии и кассы финансового отдела наркомюста. В течение 12 дней ревизия обнаружила недостачу 3.380 руб. Заведывающий финансовым отделом Майсурадзе привлечен к уголовной ответственности.

Следствию пока удалось установить, что растраченная сумма частью состоит из денежных средств, ассигнованных на различные нужды наркомюста, по смете, а другая часть—денежные суммы, сданные в кассу наркомюста судебными органами в виде вещественного доказательства, на хранение.

В погашение недостачи Майсурадзе внес в кассу наркомюста 2.400 р.

ВЧЕРА НА БИРЖЕ

Биржевые обороты значительны. Прошла крупная срочная сделка на сахар и на пшеничную муку для Абхазии.

ЧТО СЛУЧИЛОСЬ ЗА ДЕНЬ

**** Несчастный случай.** На углу ул. Ленина и Слепцовского пер. мчавшаяся тачка сбила с ног проходившего улицу Д. Лилоева. Лилоеву, получившему легкий ушиб головы, оказана медицинская помощь.

**** Вымогательство.** На пл. Свободы неизвестные злоумышленники продали Б. Джугурги на 800 руб., под видом бриллиантов, простые стеклянные бусы.

**** Пожар.** От неизвестной причины возник пожар в сапожной мастерской Л. Егонского. Пожар был во-время потушен районной пожарной частью. Убытки незначительны.

**** Кража.** Неизвестными злоумышленниками совершена кража на квартире Н. Нинишвили (ул. Петришвили, 23). Похищены домашние вещи на 600 руб.

**** Автомобиль наехал.** Вчера, около 5 час. вечера, на углу Вокзальной ул. и ул. Клары Цеткин грузовик № 351, управляемый шофером Я. Томилиным, наехал на проходившего улицу студента государственного университета Д. Капанадзе. Капанадзе получил тяжелые ушибы. Пострадавший отправлен в жел.-дор. больницу. Шофер задержан.

2-й Всегруз. с'езд писателей

Второе заседание с'езда было посвящено прениям по докладу тов. Ф. Махарадзе о культурной революции и задачах писателей.

Прения открыл председатель ассоциации пролетарских писателей тов. **Б. Бучкидзе**, который заявил, что писатель может оправдать свое существование только в том случае, если он принимает активное участие в культурн. строительстве и оказывает эмоциональное воздействие на массы для переустройства нашего быта на новых началах. Активное участие писателя в созидании новой жизни зависит от того, насколько он усвоил и воспринял задачи, выдвинутые революцией. Следует отметить, что кадр писателей, находящихся в орбите влияния революции, так называемых попутчиков, постепенно расширяется. Многие грузинские писатели, хотя и усвоили задачи, выдвинутые революцией и массовым культурным движением, в своей творческой работе еще не сумели стать выразителями воли и желаний революционных масс. Из всех группировок попутчиков ближе всех стоит к задачам революции левая группировка грузинских советских писателей, которая вплотную подходит уже к задачам и темам современности.

Представитель группы «академических писателей» тов. **А. Чумбадзе** в своей речи отметил, что еще на первом с'езде грузинских писателей с очевидностью стало ясно одно важное обстоятельство: грузинские писатели, имевшие в прошлом лучшие традиции, быстро усвоили задачи, на которые указала им советская власть, и с тех пор ее работа направлена на благо трудящихся Грузии. В частности, группа «академических писателей», по мере своих сил и возможностей, внесла свою лепту в культурное строительство.

Представитель левой группы советских писателей тов. **Б. Жгенти** указал на то, что если на первом с'езде писателей стояли общие политико-культурные вопросы, на втором с'езде поставлены на разрешение, главным образом, конкретные литературно-культурные проблемы и задачи в разрезе участия грузинских писателей в огромной работе по культурному строительству.

— В настоящий момент фактически нет ни одной литературной группировки, — заявил тов. Жгенти, — которая в политическом отношении противопоставляла бы себя революции и не разделяла бы выдвинутых ею задач культурного строительства. Но существуют группировки, которые стараются продолжать свое творчество, пользуясь старыми формами, еще не освободившись от старых традиций. Это — явление в корне неправильное. Недопустимо пользоваться старыми формами, методами и традициями писателю, который участвует в созидании новой культуры.

Представитель литературной группы «Голубые роги» тов. **П. Яшвили** в своем слове доказывал несостоятельность того взгляда, что якобы так называемая техническая интеллигенция раньше примкнула к советской власти, чем грузинские писатели. Техническую интеллигенцию в первые годы после Октябрьской революции легче было использовать, так как труд технической интеллигенции дает непосредственный материальный эффект, а творческая работа писателя требует известного времени, чтобы она вылилась в художественное произведение, отображающее современную жизнь во всем ее многообразии.

Говоря о положении грузинских писателей, тов. Яшвили отметил, что советская власть в Грузии не пожалела сил для того, чтобы улучшить материальные условия писателей и создать необходимую для продуктивной творческой работы моральную атмосферу. Однако, в этом отношении еще осталось кое-что сделать.

ИСКУССТВО

«КОНЕЦ САНКТ - ПЕТЕРБУРГА»

Сегодня дано нам опять пережить, что многими позабыто.

«Время тоже вещь необычайно длинная,» — сказал Владимир Маяковский. Нам кажется, что время не столько вещь, сколько соглашатель, старающийся замазывать классовые противоречия. Империалистическая война, февральская революция, Октябрь—три исторических этапа, которые отошли от нашего сегодня на такое расстояние, что нам очень трудно ощутить остроту нарастающих и развертывавшихся тогда событий, событий, перевернувших весь мир и открывших новые пути к будущему.

Картина Всеволода Пудовкина «Конец Санкт Петербурга» победила мирового соглашателя—время. Каждый кадр фильма бросает нас в самую гущу событий и к их истокам. Каждое действо мотивировано. Да, именно так и было и иначе быть не могло. Правдивость художественного показа вызывает напряженные переживания и организует психику зрителя в сторону его революционизирования.

Коммунист Пудовкин знает, что нужно показать сегодня. Он беспощадно вскрывает сущность капитализма. Вырка с ее золотой лихорадкой и антагонизмом. Завод с его изнурительным трудом и коллективизмом. Война. Патриотизм. Интеллигенция, целующаяся с городовым. Слезы умиления из глаз бронзового монумента Александра III.

Позеру-вершитель Керенский метко подчеркивается истеричностью дамы из высшего света. Без надписи понятно «Дайте Керенского-душку!» Трехгранный русский штык у горла жены рабочего вырастает в символ: штык буржуазии у горла трудящихся. Вытянутая по направлению к рабочим окраинам сухая рука сановника и длинное тело морского орудия, нацеливающееся в то же направление.

Перед зрителем кадр за кадром развертывает незабываемые картины нарастания движущих сил революции. Романтика революции вновь оживает в лице солдата, решающегося произвести выстрел из орудия, которое поручено врагами революции не может взорваться.

Характерной особенностью этой картины является то, что Пудовкин, в основном, оперирует отдельными типами. Несмотря на это, единство класса не пропадает. Кадр: сановники и капиталисты показаны до цен. Это об'единяет их в один класс. Кадр: жена рабочего ищет мужа после приступа на Зимний дворец. В каждом убитом и в каждом живом рабочем—показаны без лица—зрителю кажется, что вот он тот, кого она ищет.

«Конец Санкт-Петербурга» картина интернационального масштаба. Бессмысленность убийства трудящимися Германии трудящихся России и обратно показала с такой наглядностью и такой убедительностью, что не требует дополнительных об'яснений.

Вещи и люди использованы до конца. Маятник часов, кружка с чаем, мундиры сановников, окопы с водой, подземные краны, мосты, Нева, портрет Николая, Жулик-пристав, городовые. У каждого взято все, что он может дать. Вся игра проработана до мелочей. Городовой выпадений из камеры на-ходу приводит в порядок пшиль и пашку. Эта маленькая деталь, которую не все могут заметить, дана так метко, что дает возможность понять о чувстве ответственности и о работе всего состава участвовавшего в создании фильма.

«Конец Санкт-Петербурга»—мировой рекорд кинематографии. Значение фильма этим не исчерпывается. На работу Пудовкина могут и должны учиться не только кинематографисты, но и литераторы.

В заключение нашего небольшого обзора мы считаем необходимым рекомендовать культотделам всех наших общественных организаций и, в первую голову, культотделам профессиональных союзов повести кампанию за просмотр этой картины всеми рабочими и советскими служащими.

Рабочие не всегда могут оторвать от своего бюджета 1 р. 50 к. для того, чтобы пойти (вместе с семьей) в кино-театр. Необходимо прокрутить картину в рабочих клубах или ж дать рабочим льготные билеты.

Мы надеемся, что советская общественность даст отпор мелкобуржуазному и мещанскому бойкоту этой исключительной советской картины.

Аркадий Ситковский.

ХРОНИКА ИСКУССТВА

**** Гос. опера.** Сегодня третий выход баритона Валериана Кашакашвили. Идет «Травиата».

**** Театр Руставели.** Сегодня спектакль гос. тюркской драмы: «Отаєу». Постановка А. Салахи и И. Исфагани.

**** В ДКА** сегодня на грузинском языке «Тип-топ» в исполнении коллектива пролетарской драм. мастерской.

**** Приезд баса Исецкого.** Бас Л. Н. Исецкий закончил свои выступления в Гаагской опере (Голландия) и выехал в Тифлис. Исецкий последние два года выступал в Италии, Голландии и в других странах.

БАТУМ. К катастрофе около пекарни Рабкоопа № 2. Пожарные извлекают из под обломков трупы погибших.

„Спец высокой квалификации"

Вчера в верховном суде бухгалтерская экспертиза дала свое заключение о размере растраты, совершенной бывш. уполномоченным хлопкового комитета в Самтредском районе М. Ахмедовым.

По данным экспертизы, **Ахмедов** растратил 12.264 руб.; сотрудник самтредской конторы хлопкового комитета **Норхмазов** — 1.236 руб., а **Картвелишвили** — 620 рублей.

УБИЙСТВО

Тифлисский уездный суд приговорил к лишению свободы на 10 лет с поражением в правах на 5 лет жителя сел. Цходорети, Тифлисского уезда, Нафтали Шамиля-оглы за убийство и ограбление Мамеда Иса-оглы.

Мамед Иса-оглы был «своим человеком» в семье Нафтали Шамиля. 12 января прошл. года он, как обычно это бывало, пришел к Нафтали Шамилю посидеть часов-другой. Дружеская беседа затянулась до поздней ночи; гостю предложили остаться ночевать.

Ночью Нафтали Шамиль топором убил своего гостя и труп бросил в колодезь. Серебряный кинжал, пояс и 110 рублей, оказавшиеся в кармане у убитого, Нафтали Шамиль присвоил.

Преступление было раскрыто следующим образом: односельчанин убитого заявил в исполком об исчезновении Мамеда Иса и высказал подозрение, что он убит Нафтали Шамилем, который, вообще, пользовался дурной репутацией. Нафтали Шамиль находился в отъезде. Арестовали его жену, которая созналась, что убийство совершено ее мужем.

Суд сократил Нафтали Шамилю меру социальной защиты по амнистии на половину и обязал его выплатить семье убитого 400 руб. и ежемесячно выплачивать по 5 руб. на содержание ребенка убитого.

Шахматная хроника

**** В центральном шахматном клубе.** Центр. шах. клуб перешел в новое помещение по пр. Руставели, 41, против строящегося дома Зак. СНК. Новое просторное помещение заново отремонтировано и оборудовано всем необходимым для больших турниров, сеансов одновременной игры и докладов. Приобретены новые комплекты игр и т. д. Открытие клуба состоится в конце текущей недели. Будет разыгран матч между двумя командами Тифлиса: состава чемпионата 1928 г. и сильнейших игроков города, не участвовавших в чемпионате. **В пятницу, 9 марта, в новом помещении клуба в 7 ч. веч. состоится собрание участников матча,** на которое шах-секция ТСФК приглашает т. т.: **Смородского, Иогана, Агамаляна, Ассовского, Вейзера, Зристова, Мирзоева, Мкртумяна, Ицковича, Бейдемана, Вадбольского, Левитаса, Церетели** и весь состав тифл. чемпионата.

**** Открытие массового турнира профсоюзов** состоится 17 марта в колонном зале Совпрофа Грузии в 6 час. вечера. Последний срок записи на турнир—15 марта (дворец труда, комната № 21, от 12 до 2 ч. и 4—6 час. веч.). Пока записалось 150 чел.

**** Женский чемпионат.** Шахматная секция КО ОПСГ приступила к организации женского чемпионата на первенство Тифлиса. Запись желающих принять участие производится во дворце труда, ком. № 21, от 12 до 2 ч. дня и от 4 до 6 ч. вечера.

Декреты и постановления

ПОСТАНОВЛЕНИЕ № 13 СОВЕТА НАРОДНЫХ КОМИССАРОВ ЗСФСР

Об учете деятельности частного капитала.

В целях систематического учета состояния и динамики частного капитала в различных отраслях народного хозяйства Совет Народных Комиссаров ЗСФСР постановляет:

1. Сосредоточить в закавказском центральном статистическом управлении и центральных статистических управлениях республик, входящих в состав ЗСФСР, собираемые и разрабатываемые отдельными ведомствами данные о деятельности частного капитала в различных отраслях народного хозяйства (в промышленности, в том числе кустарно-ремесленной, в торговле, в том числе заготовках сельско-хозяйственных продуктов и сырья и скупке кустарных изделий, в области кредита и денежно-валютных операций, в сельском хозяйстве, в строительстве и домовладении), а также те данные о государственном и кооперативном капитале, которые необходимы для выявления относительного значения частного капитала в отдельных отраслях народного хозяйства,

2. Обязать государственные учреждения ЗСФСР и республик, входящих в ее состав, предприятий и организации федеративного и республиканского значения, а также находящиеся на территории ЗСФСР представительства, отделения и конторы предприятий и организаций Союза ССР и союзных республик по спискам, устанавливаемым центральными статистическими управлениями ЗСФСР и республик, изъять в ее состав, представлять в подлежащие центральные статистические управления и их местные органы, по их указаниям и в установленном ими порядке, имеющиеся у них статистические материалы по вопросам, означенным в ст. 1 настоящего постановления, а равно допускать лиц, командируемых центральными статистическими управлениями и их местными органами, к производству выборок сведений из отчетов, балансов и других материалов отдельных учреждений, предприятий и организаций.

3. Обязать государственные учреждения ЗСФСР и республик, входящих в ее состав, а равно закавказские и республиканские кооперативные об'единения и другие общественные организации, сообщающие материалы о частном капитале, пересмотреть и согласовать по принадлежности с центральным статистическим управлением ЗСФСР и республик, входящих в ее состав, программы соответствующих учетно-статистических работ.

4. Обязать промышленные и торговые предприятия федеративного, республиканского и местного значения, а также находящиеся на территории ЗСФСР представительства, отделения и конторы промышленных и торговых предприятий Союза ССР и союзных республик представлять в центральное статистическое управление соответствующей республики, входящей в состав ЗСФСР, сведения, необходимые для учета частных капиталов и оборотов.

Круг предприятий, на которые распространяется эта обязанность, а также порядок, формы и сроки представления упомянутых сведений устанавливаются центральными статистическими управлениями по соглашению с заинтересованными ведомствами и учреждениями.

5. Обязать центральное статистическое управление ЗСФСР немедленно по получении указанных в предшествующих статьях статистических материалов представлять в центральное статистическое управление Союза ССР копии таковых материалов, либо за в случае требования центрального статистического управления Союза ССР, сводки означенных материалов по формам, устанавливаемым центральным статистическим управлением Союза ССР и в определяемые им сроки.

Председатель Совета Народных Комиссаров ЗСФСР Ш. ЭЛИАВА.

Управляющий делами Совета Народных Комиссаров ЗСФСР

СОКОЛОВСКИЙ.

23 февраля 1928 г.

Тифлис — дворец.

Справочный отдел

ИЗВЕЩЕНИЯ

**** Союз печатников.** Во вторник, 13-го марта, в 10 час. утра, в новом зале СПОГ вторично созывается общее собрание всех безработных членов союза печатников. Присутствие всех безработных обязательно, без опоздания.

**** Правление музыкального об-ва Грузии** сим извещает членов об-ва, что 19 марта во Дворце искусств (ул. Мачабели, № 13) состоится годичное общее собрание членов об-ва.

СЕГОДНЯ В ТЕАТРАХ И КИНО

Гос. опера — «Травиата»; **театр Руставели** — тюркская драма «Отаєу»; **тифлисский Рабочий театр** — «Разлом»; **цирк** — гастроль Дурова; **Миньон** — «Конец Санкт-Петербурга»; **Палас** — «Конец Санкт-Петербурга»; **Аполло** — «Отверженные»; **Арфасто**—«Пылкая юность»; **Солей** — «Конец Санкт-Петербурга»; **Дарбази** — «Бесстрашный американец»; **Одеон** — «Фананы великого герцога»; **Пролетарий** — «Спид».

НЕДОСТАВЛЕННЫЕ ТЕЛЕГРАММЫ

За 8 марта.

Из Баку — Штерн, Карадонян - Лукашину, Телава — Цопхадзе.

Михаил Николаевич Иорданишвили извещает родных, знакомых и товарищей о скоропостижной смерти горячо любимой жены

ТАМАРЫ ГЕОРГИЕВНЫ

Иорданишвили

(ур. Кобахидзе),

последовавшей 7 марта. Вынос тела из кв. покойной—2-ой Красногорский тупик, 12 (9 район), в воскресенье, 11 марта, в 2 часа дня.

ГОСОПЕРА. 29 6-4

В пятницу, 9 марта, 3-й выход баритона **В. С. Кашакашвили** оп. в 4 д. муз. Верди. Уч.: Давыдова, Нейман, Слуцкая, Крузо, Кашакашвили, Демьяненко, Куркумели, Фролов, Гвелиан. Танцуют Т. Чабукиани и Гулуров. Дирижер, нар. арт. И. П. Палиашвили.

Травиата

Анонс: в субботу, 10 марта, последн. гастр. Фатьмы Бухтаровой—САМСОН и ДАЛИЛА.

РТКФЛИССКИЙ РАБОЧИЙ ТЕАТР под рук. **В. Швейцера** 2803 (Пассимата) 6-4

Пятница, 9 марта, **РАЗЛОМ** Осг. биз. в кассе театра.

Суббота, 10 марта, в последн. раз в ДКА **Любовь Яровая** Билеты в ДКА.

Воскресенье, 11 марта, утром по умер. ценам **Женитьба Белугина** ВЕЧЕРОМ открыт. спект. для публики. **Разлом** Биз. на оба оп. в кас. театра.

ЦИРК „КОЛОСС". Телеф. 8-64.

СЕГОДНЯ, в пятницу, 9 марта, **последние гастроли А. А. ДУРОВА.**

Сегодня обновленные зрелища. 3 отд. аттракцион. номеров. Посл. гастроли изв. дрессир. **А. А. ДУРОВА. ДУРОВСКАЯ ЖЕЛЕЗНАЯ ДОРОГА.** Уч. более 100 предст. разл. пород животных, зверей и птиц. О язат. выст. люб. морских львов. Воскресенье, 1 марта, последний детский утренник с уч. А. А. Дурова. Дуровская железн. дорога. Нач. в 2 ч. 2809 6—4 Дир. Я. З. Кудрявцев. Уп. К. М. Гродзицкий. Адм. М. Тадэ.

Концертный зал Руставели. Вторник и четверг, 13 и 15 марта, вечера юмора и сатиры премьера московских театров Эрмитаж и Музик-Холл **Николая Павловича СМИРНОВА-СОКОЛЬСКОГО,** автора политических фельетонов, рассказов и памфлетов. В репертуаре нашумевшие фельетоны: „Разговор с тов. Орджоникидзе", „Отечественные Чемберлены". Для Собянова ничего особенного, Губошлепы, Ответ с потолка, На половые вопросы, Насчет любви, Лев Толстой—не уходи, постой и др. Читайте отзывы столичной прессы. Подр. в афишах. Бил. в кассах театра Руставели. 2854

Польза об'явлений в ГАЗЕТЕ „Заря Востока", ГАРАНТИРОВАНА БОЛЬШИМ ТИРАЖОМ ИЗ ГАЗЕТ, ВЫХОДЯЩИХ в ЗСФСР

ЕСЛИ НУЖНО сдать помещение, **ПРОДАТЬ ИМУЩЕСТВО,** помещайте об'явления в газ. „Заря Востока" **ПО УМЕРЕННОЙ ЦЕНЕ**

Прием об'явлений после 3½ ч. в типограф. „З. В."

Кино Палас

СЕГОДНЯ и ЕЖЕДНЕВНО ПЕРВЫЙ РАЗ В ТИФЛИСЕ ОРИГИНАЛЬНАЯ КОМЕДИЯ. —В главной роли— **АДА МАГ**

ПОДОЗРИТЕЛЬНЫЙ БАГАЖ

Режиссер Гричер Чериковер.

Картину сопровождает струнный оркестр. 2852

На полный пансион

принимаю в интелиг. семью. Об усл. спр.: Плехановский пр., 197, Медмаринашвили. Вид. от 12 утра до 3 ч. веч. 2837

Ленинградская Госфилармония

ЗАЛ ТЕАТРА РУСТАВЕЛИ Суббота, 10 марта, **ВТОРОЙ КОНЦЕРТ Л. Я. ЛИПКОВСКОЙ.**

Билеты в кассе театра и рабочей кассе. = Программа новая.

НИЖЕУКАЗАННЫЕ ДОКУМЕНТЫ (утер. и похищ.) СЧИТАТЬ НЕДЕЙСТВИТЕЛЬНЫМИ:

Уч.-воинск. биз. В. А. Крастилевского.	2972
Учет.-воин. кн. № 4805 Григория Маркачева.	2974
Сем. пасп. № 155, уч.-воинск. кн. ф. № 4 и разн. удост. Георгия Первушина.	2969
Чл. кн. Еркоопа № 28924 Захара Мелик-Нубарова.	2970
Союзн. кн. коммунальн. г. Баку Михаила Аракелова.	
Бесср. сем. пасп. № 1666 и уч.-воинск. карт. № 3668 Сурена Малаяна.	2966
Паспорт ср. на 1 год Амаяка Оганесова.	2 80
Бесср. пасп. Рахили Фалькович.	2981
Удост. о службе в красн. армии, о службе в мозайском брачн. свидет. К истантина Колесова.	УФО и
Союзн. кн. рабис № 94758 Михаила Квервадзе.	2984

ОДНА ИЗ ЛУЧШИХ ЛЕНТ СЕЗОНА

СЕГОДНЯ и ЕЖЕДНЕВНО в кино-театрах АРФАСТО и СОЛЕЙ

ПАДЕНИЕ ДИНАСТИИ РОМАНОВЫХ Работа **Э. Шуб**

В картине проходят:
1) Николай II-й, царица, великие князья, Пуришкевич, Гучков и др. воен. и полит. деятели этой эпохи.
2) Эпоха времен. правительства: Львов, Керенский, Церетели и др.
3) Ряд действительных кино-документов дореволюционного периода.

Касса открыта с 6 час. вечера. 2850

АПОЛЛО АРФАСТО СОЛЕЙ ДАРБАЗИ ОДЕОН ПРОлетарий ТЕАТРЫ ГОСКИНПРОМА.

Премьера! Худ. шедевр **ОТВЕРЖЕННЫЕ** по роману **В. ГЮГО.** 1 и 2 серии вместе.

ЛУЧШИЙ ФИЛЬМ СЕЗОНА **„Падение династии Романовых"** Работа Э. Шуб.

Новость сезона **Пылкая юность** с участием Карины Белль.

Исключ. боевик произв. „Межрабпом-Русь" **КОНЕЦ САНКТ-ПЕТЕРБУРГА** Режис. Пудовкин.

„СПИД" последние 5 и 6 серии ВМЕСТЕ 2805 6—4

КИНО **„МИНЬОН"** КИНО **„ПАЛАС"**

Премьера! Сверх-боевик! Произв. „Межрабпом-Русь" **„Конец Санкт-Петербурга"** Режиссер Всеволод Пудовкин.

Ада Мак в оригин. комедии **„ПОДОЗРИТЕЛЬНЫЙ БАГАЖ"** Режис. Г. Черниковер 2793 6—3

Преподаватель

А. Г. КИВИТ специально готовит в университет и политехн. институт по математике и физике. Ул. Джугашвили (б. Ртищевская), 11, кв № 6, подъезд 3-й эт., 3—4 час дня. 2737 12—4.

1-й московский кабинет **ВОЛОСОЛЕЧЕНИЯ** и врачебной косметики **В. И. Данилевской.** Новейшие заграничные способы лечения дефектов лица: удаление прыщей, угрей, морщин и пр. все виды электрич. Массаж и уход за красотой лица. Прием от 11 до 3, от 5 до 8 ч. Улица Ладо Думбадзе (б. Вельяминовская), № 18. Тел. 9-65. 2.27 10—4

ТАБАЧНЫЙ ТРЕСТ ВСНХ ГРУЗИИ

об'являет для сведения, что им **ВЫПУЩЕН** под высшим сортом в металлической упаковке

ТРУБОЧНЫЙ „АНГЛИЙСКИЙ" ТАБАК,

изготовленный по специальному способу, гарантирующему лучшие ароматические и вкусовые качества. **Требуйте везде.**

Одновременно Табачный Трест ВСНХГ об'являет для сведения потребителей наших папирос, что, согласно утвержденного комитетом по стандартизации при СТО от 9 декабря 1927 г. стандарта, надписи бронзой на мундштуках папирос всех сортов отменяются.

2842 **ГРУЗТАБТРЕСТ.**

Медицинский указатель г. Тифлиса

Д-р Я. А. ТЕР-ЭВАКИМОВ. Прием больн. по психо терапии: половые расстройства, вроде привычки, расстройства сна и проч. от 5 до 8 ч. веч. Прием утр. с 11 до 1 ч. спец. по сафинису и веч. по назначению. Советская (б. Чернышов., 48, уг. Кирова (б. Кир.).

Зубной врач Д. С. РИЖИНАШВИЛИ. Лечение зубов, хирургирование, удаление зубов без боли, искусственные зубы всех систем. Прием от 10—3 и от 5—7 ч. веч. Грибоедовская ул., 34, уг. пр. Руставели.

Д-р Б. Н. ЕСАЯНЦ возврат. и возобновил прием больных по детским и внутр. бол. от 9 д. 10 часов утра и от 5 до 7 ч. веч. Адрес: Ахлаверская (б. Аббас-Абадская) ш., 6.

Д-р К. С. ФОН-ИРТЕЛЬ Спец. по мочевым, половым венерическ., сафенизу каком. ным и хирург. бол. половых орг. Прием больных от 8—12 час дня и от 4 до 7 ч. веч. Прием для женщ. от 11—12 час. дня и от 7—8 ч. веч. Плехановский пр., № десять.

Д-р А. Д. ШАХБАЗЯН. Женские болезни, акушерство и женские мочеполов. болезни. Ежедневно (кроме воскр.) от 5 до 7 веч. Ул. Думбадзе, б. Вельяминов., 30.

Д-р Л. С. ОГАНДЖАНОВ Спец.: сифилис, венерические и кожные бол. Пр. утр. 8—1, вечер. 6—8. Прием женщин и д тей 12—1 ч. дня. ул. Кудасанов (б. Кал.), 2, 2-й подъезд от уг. пр. Руставели.

Д-р Дм. Дм. ЕРОФЕЕВ Малярия, сифил. и их иссл. анализа крови и проч. Пр. от 1 до 10 и от 7 ч. в. Плехановский пр., 6. Михайл., 151, под. сед. вход.

Д-р С. З. МИРЗОЕВА принимает по ГОЛАЗНЫМ бол. ежед невно кроме воскресенья от 2 до 4 ч. дня. Давидовская, 9.

Д-р Б. Г. НАРИМАНОВ Пр. по сифил. конт. и венер. бол. ежедневно от 5—8 в., по воскр. от 10—12 утра. Пр. Руставели, 14, вход „Раз, Правдой".

Д-р В. С. АРГУТИНСКИЙ. Ул. Кн. Церкин (б. Елиз.), 53. УХО, ГОРЛО, НОС. Прием от 5 до 7 веч.

Д-р В. Г. МУРАДОВ Венерич., мочеполь., сифилис, кожные бол. Пр. от 9—1 и 5—7 вечера. Ул. Махарадзе (б. Паскевича), 6

Д-р Н. ВЕСТФАЛЬ Грибоедовская, № 15, прием больных Спец.: Сифил (и его посл.), венерич. (острый и затяжной триппер) и кожн. бол. Прием от 1 до 3 и от 6 до 8 ч., женщин от 5 до 6 ч.

Д-р Г. И. ШАПЕЛЬНИКОВ Ул. К. Церкин (б. Елиз. ин. Пр. от 5 до 8 веч., в воскр. только утр. от 9 ч. 11 ч.

Д-р Я. С. КАМИНСКИЙ переехал на ул. Ивандзде (бывш Ахмовскую), № 6 (угол б. Ка толической). Пр. по внутр бол. утр 10—11, веч. 5—7. 2245 2—1

Д-р Л. В. ДИМЕНТ возвратился и особ. прием. Спец по женским и детским и акушерству Пр. от 9—11 и от 5—7 ч. Сион Эбер дзе (б. Верийский), № 9.

Д-р З. Ф. ХУСКИЗАДЗЕ. Московская, 7, 3-й этаж. Прием по кожным, венерическим и сифилису. Женщин с 5 до 6 веч. Мужчин с 6 до 8 ч. веч.

Д-р Я. И. БЕРИЕВ Венер., мочепол., сифилис, кожные. Пр утр. 9-1, веч. 5-8, для дам отд. ход Наисколь гост. „Европа" б. „Ной", пер. Чодришвили, № 3, б. Плех.

Д-р К. И. АЩИЯНЦ Плехановский (б. Мих.), 131, УХО НОС, ГОРЛО. Пр. от 8 до 1 ч. веч.

Д-р С. И. АНДРЕЕВА Спец. лечение туберкул., коклюш и молоч КНАРЯ-ЛАМПОЙ. Прием (кр воскр.) от 5 до 7 веч. утром по запис. Сион Эбе дзе (б. Верийский), 29, у б. Вер. моств. Тел. 11-78.

Д-р К. И. ДЖАЛАЛОВ. Сифил., венер. и кожн. бол. Внимание „914". Леч. триппера и его последствий. Пр.: мужч. утр. 8 до 9, веч. 5 до 9 ч., женщ. утр. 10 до 11, веч. 4 до 5. Адрес: Улица Камо, № 19, б. Великокняжеская, бл. ул. К Маркса. Телеф. 1-90.

Д-р ШУХМАН Сифилис, венерич., мочеполовые болезни. От 2 до 3 женщин, от 5—7 мужчин. Улица К. Церкви, б. Елизаветинская, 69.

Д-р М. О. ЗАНДУКЕЛИ возвратился и возобн. прием по свето-лечеб. кабинет. Прием по поне., среды, четвергам и субботам от 7 до 8 ч. веч. Ул. Ленина (б. Ольгинская), 11, тел. 4-82

Женщ.-врач В. Н. КОЛОТИНСКАЯ-БУРЧУЛАДЗЕ. Женские болезни и акушерство. Прием от 4 до 6 ч. веч. Горбуток Вакхуш (б. Карпинский), № 13 (с Белинской ул. цы).

Д-р Г. МЕГРАБЯНЦ Вон. легких, сердца и малярия. Искусств. горное солнце. Туберкулин. Пневмоторакс. РЕНТГЕНО и свето-эл. леч. кабинет. Ионно-терапия. Ежедневно 9 1 ч. дня и с 6—8 веч. Ул. Энгельса (б. Бабух.), 23.

Д-р Г. А. ИСААКЯН Пр. больных УХА, ГОРЛА, НОСА от 5 до 7 веч. Грибоедовская, д. 13

Д-р И. В. ПИНЕС Пр. по внутрен. и женск. бол. с 9-11 ут. и 5-7 в. Ул. Кн. Цеткин, б. Елиз., 50.

Д-р Я. ГАМБУРГЕР вернулся из заграницы и возобновил прием анализов. Нично видеть утром с 3—9 веч. 6—7 Грибоедовская ул., № 13.

Д-р М. А. ЛУКОВЕЦКИЙ Специально сифилис, кожные бол ем от 9 час. до 11 час. утр. и от 5 час. до 7 час. вечера. Женщин от 11 до 12 час. дня. Ул. Давидашвили (б. Саперная), № 35, позади б. Кадетск. корпуса