Цена всюду—5 коп.

ЗАРЯ ВОСТОКА

ГОД ИЗДАНИЯ 7-й.

ОРГАН ЗАКАВКАЗСКОГО КРАЕВОГО КОМИТЕТА ВКП (б) и Центрального Исполн. Комитета Советов Рабочих, Крестьянских, Красноармейских и Матросских депутатов ЗСФСР

Butun elələrin proletarlari, birləşin!
პოლეტარიანენ ყველა ქვეყნისა, შეერთდეთ!

Пролетарии всех стран, соединяйтесь!

РЕДАКЦИЯ Тифлис, Руставели, 8

Телефоны редакции:

Телефонограммы	26-11	Экономический отд.	3-91
Ответств. секретарь редакции	3-91	Партийный отдел	8-04
		Рабочий отдел	8-04
		Отдел Востока	9-10
Информации	9-10	Ночной выпуск	5-08

Отделения:
Москва — Мал. Гжевский пер, 6 Баку — проезд Кнуняица, 2; Батум—ул. III Интернационала, 36; Эривань — ул. Абовьяна, 8; Сухум — ул. Октябрьской революции, 10

РУКОПИСИ НЕ ВОЗВРАЩАЮТСЯ

ГЛАВНАЯ КОНТОРА: Тифлис, пр. Руставели, 8. Телеграфный адрес—Тифлис ЗАРЯ

ПОДПИСНАЯ ПЛАТА на 1928 г. с доставкой и пересылкой

ОБЩАЯ (Для учр. и частн. гражд.)		ЛЬГОТНАЯ (Для рабочих и служащих)	
На 12 месяцев	— 13 р. 50 к.	На 12 месяцев	— 19 р.
„ 6 „	— 7 р. —	„ 6 „	— 5 р. 50 к.
„ 3 „	— 3 р. 60 к.	„ 3 „	— 2 р. 85 к.
„ 1 „	— 1 р. 25 к.	„ 1 „	— 1 р.—

За границу:

На 12 месяцев	— 15 дол.	На 3 месяца	— 4,5 дол.
„ 6 „	— 8 дол.	„ 1 „	— 1,5 дол.

ЗА ПЕРЕМЕНУ АДРЕСА—20 к.

ТАРИФ НА ОБ'ЯВЛЕНИЯ (За строку петит-ярдо)
Позади текста — 80 к., среди текста — 1 р. 60 к.
При многократном печатании — скидка по соглашению. Сверх тарифа взимается 10 проц. городского налога.
Об'явления принимаются: в глав. конторе (пр. Руставели, 8) с 9 до 2½ ч. дня; после чего взимается дополнительно 20 проц.
Подписка принимается: — только с 1-го числа на полные месяцы. Заказы выполняются только по получении денег. Подписка в рассрочку или наложенным платежом не выполняется.

С жалобами на недоставку газет в Тифлисе звонить по телефону 16-73

Телефоны главной конторы:

Телефонограммы	26-11
Зав. издательством	23-81
Бухгалтерия	23-31
Отд. распространения	16-73
Экспедиция	16-73
Бережная экспедиция	3-47
Отдел об'явлений	26-11
Типография	5-08

№ 65 (1731) Тифлис. Вторник, 20 марта 1928 г. № 65 (1731)

Франция перед выборами

Во Франции начинается предвыборная пора; парламент закончил свои работы, и депутаты раз'ехались по избирательным округам. Выборы состоятся в апреле.

Хозяйственно - политическая обстановка, в которой протекли выборы 1924 года, значительно отличается от нынешней. Решающим моментом тогда была усталость мелкой буржуазии от авантюрной и разорительной внешней политики Пуанкаре, в конец расшатавшей финансы страны и превратившей французский франк в величину, непрерывно уменьшающуюся и стремящуюся к нулю. Мелкая буржуазия и неимущие слои населения, вынесшие на своих плечах всю тяжесть подобной политики, повернулись тогда лицом к так называемому левому блоку, обещавшему исцеление от всех недугов, которыми страдала пуанкаристская Франция.

Но левый блок не оправдал надежд, возлагавшихся на него мелкой буржуазией и частью рабочего класса, руководимого социалистической партией. Левый блок не смог ни стабилизировать франка, ни отказаться от внешне-политических авантюр. Под нажимом заинтересованных в колониях банков он вынужден был вести разорительные войны в Марокко и Сирии. Мало того, ему пришлось расплачиваться за грехи пуанкаристов, и с временем его господства связаны воспоминания о крупных дипломатических поражениях Франции (план Дауэса, провал Женевского протокола и т. д.). За истекшие четыре года левый блок достаточно дискредитировал себя, а жестокое подавление им национально - освободительных движений в колониях окончательно лишило его доверия рабочих масс, ибо открыто выявило его физиономию, как агента или орудия крупного капитала.

По иронии судьбы франк был стабилизован Пуанкаре, тем самым, который несколько лет тому назад расшатал его до основания. На этот раз Пуанкаре выступил спасителем франка, а победивший его на выборах 1924 года Эррио вынужден был его поддерживать.

В нынешнюю выборную кампанию Франция вступает в состоянии хозяйственной депрессии. Послестабилизационный период характеризуется аграрным кризисом и появлением сильных ножниц. Падение цен на с'естные продукты, правда, позволило французской буржуазии поддерживать заработную плату в промышленности на низком уровне и, следовательно, сохранить, не взирая на стабилизацию, свои экспортные возможности, но зато они вызвали обнищание крестьянства, которое во Франции обычно играет на выборах решающую роль. В связи с этим буржуазия должна была задуматься над этим и хотя бы из предвыборных соображений сделать что-либо в пользу крестьян. Проведенное недавно правительством повышение пошлин на пшеницу и др. сел.-хоз. продукты преследовало именно эту цель. Но хотя эта мера и приведет к некоторому повышению цен на сельско-хоз. продукты в пользу крестьянства, но зато она снизит жизненный уровень городского рабочего. Отсюда — обострение классовой борьбы в промышленности.

Специфичность нынешней обстановки налагает особые задачи и на компартию, которая сумеет своей революционной тактикой привлечь к себе не только внимание рабочих масс в городах, но и крестьянства в провинции. Коммунистическая партия заострит свою борьбу не только против буржуазии, наступающей на зарплату, удлиняющей рабочий день, рационализирующей производство за счет пролетариата и т. д., но и против так называемых «левых» партий, поддерживающих все эти мероприятия крупной буржуазии. За истекшие четыре года эти «левые» буржуазные партии, в том числе и социал - демократы, достаточно разоблачили себя. Поэтому тактика, применявшаяся по отношению к этим партиям в 1924 г., не может применяться сейчас. Даже «левое» крыло социалистов, показавшее себя, как группа, стремящаяся путем революционной фразеологии удержать рабочих под растлевающем влиянием вождей реформизма, не может остаться вне поля критики компартии, которая четкостью своей революционной позиции сумеет привлечь к себе рабочие и крестьянские массы, разочаровавшиеся в «левых» партиях буржуазии и ее социалистических агентах.

Компартия сумеет также использовать те антисоветские тенденции, которые все явственнее проглядывают во внешней политике французского правительства. Погромные выступления Сарро против Коминтерна и СССР, налет французского банка на «красное золото» в Америке, антисоветские проекты «левого» «друга СССР» сенатора де-Монзи, сближающие его с твердолобым Авгуром, — все это моменты, которые не могут не возмущать классового чувства пролетариата Франции. Коммунистическая партия сумеет сорганизовать массы и повести за собой на выборы не только свои партийные кадры, но и значительно большие количественно массы сочувствующих.

Планирование промышленности и роль профсоюзов

Одним из крупнейших недостатков планирования промышленности является некоторый отрыв его от рабочих масс; особенно это относится к перспективному планированию промышленности. Годичные промфинпланы, хотя в некоторой части служат предметом обсуждений на широких рабочих собраниях данного предприятия, но перспективные планы в прошлом году обычно проходили мимо рабочей аудитории.

В силу такого положения, во-первых, при составлении планов не используется опыт рабочих данного производства; во-вторых, у рабочих не воспитывается планового начала, ставшего единственным методом хозяйственной деятельности Советского Союза. Многие рабочие, вследствие этого, не понимают назначения плановых органов, а, следовательно, недостаточно ясно себе представляют и всю систему управления и регулирования народно - хозяйственного процесса Союза. Вместе с тем, обсуждение на широком собрании рабочих промышленного предприятия пятилетних планов, контрольных цифр и промфинпланов, помимо своего огромного воспитательного и образовательного значения, дает возможность на конкретных примерах работы данного предприятия, овладевая вниманием рабочих, дать им максимум знаний о работе промышленности ЗСФСР и Союза, о роли промышленности в народном хозяйстве, о ее значении для политики обороноспособности страны, и т. д. и, вместе с тем, путем коллективного обсуждения использовать опыт рабочих. Наряду с этим, обсуждение неизбежно коснется работы предприятия в прошедшие годы, и тут обмен мнениями, несомненно, выявит действительные причины многих дефектов и поможет выработать мероприятия для их устранения.

Многие из представленных в прошлом году пятилетних промышленных планов отличались исключительной абстрактностью. Мы далеки от утверждения, что причиной этого является исключительно отрыв планирования от рабочей массы, но бесспорно, что проведение планов через рабочую аудиторию конкретизирует план.

Весьма существенным недостатком нашего промышленного планирования является отсутствие критики на местах. В то время, как в планировании промышленности, допустим — в РСФСР, втянуты значительные кадры специалистов и рабочая масса, у нас план идет преимущественно только по кабинетам. Только в Азнефти проработка планов была проведена лучше—с участием профсоюзных органов.

Первые плоды такой организации плановой работы уже налицо: в перспективных планах наблюдается полнейшая нестрота в уровне зарплаты, жилищное строительство в темпе своем далеко отстало от промышленного строительства, совершенно не ясны перспективы в области охраны труда, социального страхования, медицинской помощи рабочим и т. д. Все эти вопросы, разумеется, при проведении плана через рабочую аудиторию были бы поставлены рабочими и побудили бы заводоуправление внести в планы необходимые коррективы и дополнения.

Однако, вина в создавшемся положении не целиком падает на государственные планирующие и регулирующие органы; не последнюю роль в этом сыграли профсоюзы и их об'единения.

Республиканские совпрофы не только не включили в программу работ фабзавкомов проведение кампании по обсуждению пятилетних планов, но и в ЦП производственных союзов не удосужились заинтересоваться перспективами развития соответствующих отраслей промышленности и перспективами положения труда в них.

Не больше в этом отношении сделали и республиканские совпрофы, не занявшись проработкой промышленных пятилеток. В общем, по всему фронту профессиональной работы получился солидный прорыв, правда, пока еще не давший непосредственных результатов, но готовящий весьма нежелательные сюрпризы.

В текущем году надо построить работу профорганов так, чтобы рабочая масса и профактив приняли непосредственное участие в работе по составлению пятилетних планов.

При включении проработки промышленных пятилеток в план работ профорганов необходимо учесть чрезвычайную краткость срока, данного на составление пятилетки, и, как показал опыт прошлого года, не всегда и администрация завода детально прорабатывала план. Поэтому в эту работу надо включиться своевременно в противном случае совершенно неизбежно повторение прошлогодней истории.

Лозунгом профсоюзов в этой работе должно быть: ни один план не выходит с завода без обсуждения рабочими, ни один план не утверждается ВСНХ без участия ЦП соответствующего союза, ни один план не принимается Госпланом республики без участия Совпрофа.

В. ЗАКАНДИН.

ПАРЛАМЕНТАРИЗМ ПО-ПОЛЬСКИ

Неслыханные ограничения прав сейма

Как „агитировали" пилсудчики

СЕЙМ ПОД КОНТРОЛЕМ.

ВАРШАВА, 18-III. (Закгаг). Газеты сообщают, что на квартире полковника Славека состоялось совещание лидеров близких к правительству сеймовых фракций, на котором выступил Пилсудский. Пилсудский указал, что сейм должен сотрудничать с правительством, при чем **правительство должно принимать участие в составлении порядка дня заседаний сейма. Сейм также должен принять внесенный правительством бюджет.** Пилсудский говорил также о необходимости изменить конституцию в сторону увеличения прав президента. По мнению Пилсудского, президент должен иметь право решать некоторые вопросы самостоятельно, при чем **полномочия президента должны быть расширены прежде всего в области внешней политики.**

«ПРЕДВЫБОРНОЕ ВОЗЗВАНИЕ»

ВАРШАВА, 16-III. (Закгаг). Газета **«Роботник»** приводит полесское воззвание списка правительственного блока перед выборами в сенат. «Выборы в Полесье,—говорится в воззвании, — дали 100.000 голосов списку маршала Пилсудского. Вы, крестьяне, особенно молодежь, дали 60.000 голосов сельробам, а также коммунистам, простав Пилсудского, создав матушку Польшу. **Теперь правительство будет знать, в какой волости его враги составляют большинство, и ей не будут давать займы, там не выделят хуторов, будут душить налогами и денежными штрафами. Поправьте ошибку, голосуйте в сенат за правительственный список».**

К убийству провокатора Гурина

ВАРШАВА, 18-III. (Закгаг). «Дзенник Виленски» сообщает подробности об убийстве одного из главных свидетелей обвинения на процессе белорусской громады — агента полиции Гурина. У покушавшегося найден браунинг с боевыми патронами.

«Судебные власти, — пишет газета, — опасаясь, что Гурин может стать жертвой покушения, решили, что Гурин должен давать показания под охраной полиции».

Излагая биографию Гурина, газета сообщает, что он раньше издавал журнал «Большевик», выступавший против компартии Западной Белоруссии. Гурин по собственному почину дал комиссару полиции Ясинскому показания о деятельности громады. **На процессе громады Гурин должен был, по словам газеты, «дать сенсационные показания о нападении на Столбцы диверсионной банды, организованной Коминтерном».**

За сообщение об убийстве Гурина «Дзенник Виленски», а также газета «Слово» конфискованы цензурными властями. В знак протеста против конфискации газет союз журналистов в Вильне об'явил трехдневную забастовку. Убийство Гурина вызвало нервное настроение в судебном зале. Усилен контроль над проходящими в суд.

В связи с убийством Гурина полиция произвела ряд обысков и арестов. Арестована жена Таращкевича.

Печать сообщает, что ночью на улицах Вильны были разбросаны коммунистические воззвания, посвященные процессу.

ВАРШАВА, 18-III. (Закгаг). «Фолькс-цейтунг» сообщает, что на убитого свидетеля процесса белорусской громады провокатора Гурина уже дважды совершались покушения: в Гродно и в Вильно.

IV конгресс Профинтерна

МОСКВА, 19-III. (Закгаг). В торжественной обстановке открылся IV конгресс Профинтерна, на который прибыли представители профорганизаций 40 стран.

Открывая конгресс, **тов. Лозовский** говорит:

«Наряду с усилившейся международной реакцией растет и крепнет международное рабочее движение. IV конгресс Профинтерна, собравшийся из представителей революционного рабочего движения всех частей земного шара, является лучшим показателем, что против сил буржуазии растут организованные силы международного пролетариата».

После сконструирования президиума, секретариата и мандатной комиссии и утверждения порядка дня с приветственной речью от ВЦСПС выступил **тов. Томский**, охарактеризовавший основные задачи советского профдвижения, сводящиеся в основном к рационализации производства и культурной революции.

Конгресс заслушал далее приветствия представителей профорганизаций Италии, Филиппин, Норвегии и других стран.

Лево-блоковская палата закончила сессию

Новые выборы во Франции назначены на апрель

Подробности прений по проекту об амнистии

Бриан подготовляет очередной ответ Келлогу

ПОСЛЕДНЯЯ СЕССИЯ ЗАКОНЧЕНА

ПАРИЖ, 18-III. (Закгаг). **Палата депутатов закончила свою сессию** (последняя сессия палаты в ее нынешнем составе). **Палата нового состава будет выбрана в апреле.** Депутаты раз'ехались по избирательным округам, чтобы приступить к избирательной кампании.

ПАТРИОТЫ НА СЛУЖБЕ ДЕТЕРДИНГА

ПАРИЖ, 18-III. (Закгаг). Сообщают следующие подробности обсуждения вопроса о коммунистических депутатах во французской палате 16 марта.

Интерпелляция была внесена от имени социалистов депутатом **Юри.** Отвечая Юри, министр юстиции **Барту** возражал против амнистирования коммунистических депутатов, указывая, что депутаты должны отвечать за свои преступления наравне с остальными гражданами.

«Уступить в этом вопросе, — заявил Барту, — **значило бы совершить предательство по отношению к родине и сложить с себя ответственность за власть».**

Коммунист **Пикемаль**, обращаясь Барту, заявил:

«Вы обвиняете нас в том, что мы получаем деньги из заграницы, но мы презираем вашу клевету, так как вы действуете по предписаниям «Матен», потому что ваш брат является членом административного совета отделения «Рояль Детч». Мы презираем оскорбления, исходящие от патриота, который состоит на службе у Детердинга».

Вице-председатель палаты социалист **Буиссон** заявляет, что **эти слова Пикемаля не появятся в официальном парламентском отчете.**

Коммунист **Гаршери** в своей речи заявил, что палата, в которой большинство принадлежит левому блоку, боится даже отменить позорные старинные реакционные законы, до сих пор действующие во Франции.

Пуанкаре в ответ кричит: **«Мы не хотим терять единственное оружие, которое мы имеем против вас!»**

Интерпелляция Юри была отклонена 340 голосов против 150. Предложение социалистического депутата Ориоля об отмене реакционных законов отклонено большинством 326 голосов против 175.

ОТВЕРГНУТОЕ ПРЕДЛОЖЕНИЕ.

ПАРИЖ. 18-III. (Закгаг). Палата депутатов отвергла предложение депутата Шабрена о признании профсоюзных прав за государственными чиновниками.

КАЗУИСТИКА БРИАНА.

ПАРИЖ. 18-III. (Закгаг) По сообщению «Ити Паризьен», ссылающегося на авторитетные источники, подготовляемый французским правительством ответ на ноту Келлога будет содержать **согласие Франции присоединиться к многостороннему договору** об об'явлении войны незаконным средством разрешения конфликта при условии, что **договор будет связывать его участников лишь до тех пор, пока кто-либо из участников не нарушит этого договора.**

ФРАНЦИЯ РАСПЛАЧИВАЕТСЯ С МОРГАНОМ.

ПАРИЖ, 18-III. (Закгаг). Французское правительство погасило последние 70 мил. долларов из 100-миллионного займа, предоставленного Франции банкирским домом Моргана.

Советский Союз и Германия

«ФРАНКФУРТЕР ЦЕЙТУНГ» О ШАХТИНСКОМ ДЕЛЕ

БЕРЛИН, 18-III. (Закгаг). **«Франкфуртер Цейтунг»** пишет по поводу ареста немецких инженеров, что не следует строить себе иллюзии относительно впечатления, которое произведет в Советском Союзе позиция, занятая в данном вопросе германским правительством.

«Арестовав германских инженеров, — пишет газета, — **русские не сделали ничего иного по сравнению с тем, как поступает всякое другое государство в случае пред'явления иностранцу обвинения в преступлении против законов страны».**

ПРОТЕСТ ПРОТИВ ПРИОСТАНОВКИ ПЕРЕГОВОРОВ

БЕРЛИН, 16-III. (Закгаг). Компартия организует в ближайшие дни собрания протеста против решения германского правительства приостановить экономические переговоры с СССР.

Польско-литовские отношения

ВАРШАВА. 18-III. (Закгаг). Ответная нота польского правительства Литве по вопросу о предстоящих польско-литовских переговорах подписана Залесским и адресована Вольдемарасу.

В ноте говорится: **«Польское правительство принимает ваше предложение приступить к переговорам в Кенигсберге 30 марта, однако, считает, что резолюция совета Лиги Наций о предоставлении обеим сторонам услуг Лиги Наций и ее технических учреждений остается в силе».**

КОВНО. 18-III. (Закгаг). По сообщению литовского телеграфного агентства, польское правительство через свое представительство в Риге вручило литовскому правительству ответ на литовскую ноту.

Морские вооружения С.-А. С. Ш.

ВАШИНГТОН. 18-III. (Закгаг). **Палата представителей приняла законопроект, предусматривающий сооружение 15-ти новых крейсеров, вместимостью по 10.000 тонн каждый, что должно обойтись в 274 мил. долларов.**

Под руководством компартии

ЛОНДОН, 18-III. (Закгаг). В Ланкашире состоялись конференции текстильщиков, прошедшие под руководством компартии. **Единогласно принята резолюция, призывающая подготовиться к борьбе даже в случае предательства профсоюзных лидеров.** Резолюция выставляет требования организации фабрично-заводских комитетов, создания в каждом районе об'единенного комитета из представителей фабрик и профсоюзов, организации центра, руководящего заводскими комитетами, созыва чрезвычайного с'езда тред'юнионов, созыва международной конференции для выработки общих действий английских, китайских и индийских текстильщиков.

Неубедительное опровержение

ЛОНДОН, 18-III. (Закгаг). Агентство Рейтера сообщает:

«Морское министерство получило сообщение, что следственная комиссия на Мальте приступила к расследованию дела об инциденте на линейном корабле «Рояль Ок». Адмиралтейство категорически заявляет, что ни о каком бунте в данном случае речи быть не может. Точно также неверны сведения, будто дело идет об отказе офицеров продолжать плавание под начальством адмирала Колларда и будто офицеры «Рояль Ок» преданы военному суду».

Проект СССР о разоружении

ПРОЕКТ СССР В КОМИССИИ

ЖЕНЕВА, 18-III, (Закгаг). По мнению женевских политических кругов, можно считать предрешенным, что **советский проект конвенции о разоружении будет передан на рассмотрение подкомиссии в составе семи членов.** В комиссию войдут пять представителей государств, имеющих постоянное место в совете Лиги Наций, представитель СССР и Соединенных Штатов. Ожидают, что работы подготовительной комиссии к конференции по разоружению закончатся на этой неделе.

ПРОЕКТ СССР В ШВЕДСКОМ ПАРЛАМЕНТЕ

СТОКГОЛЬМ, 18-III. (Закгаг). Корреспондент ТАСС беседовал с бургомистром Стокгольма, депутатом первой палаты риксдага парламента Линдхагеном, недавно внесшим в риксдаг запрос по поводу отношений шведского правительства к советскому проекту конвенции о разоружении. Линдхаген принадлежит к левому крылу шведской социал-демократии и является известным деятелем пацифизма. Линдхаген заявил:

«Предложение СССР о полном и всеобщем разоружении несказанно обрадовало меня. Это предложение является дальнейшем углублением мирной политики советского правительства. **Предложение СССР нельзя рассматривать, как отступление советского правительства от его основных позиций. Это решительное наступление широким фронтом по направлению к конечной цели, которая неизбежно будет достигнута».**

Эстония и СССР

РЕВЕЛЬ, 18-III. (Закгаг). Эстонская печать сообщает, что по предложению министра иностранных дел Ребане состоялось **экстренное заседание совета министров,** на котором было постановлено назначить **особую комиссию для обследования «экономических и торговых взаимоотношений между Эстонией и СССР».**

Председателем комиссии был назначен Ребане. Комиссия обсудила вопрос об оживлении и упрочении экономических взаимоотношений с СССР.

Забастовка в Австрии

ВЕНА. 18-III. (Закгаг). Забастовали рабочие электро-технической фирмы Броун и Бовери. Забастовавшие требуют повышения заработной платы. В австрийских промышленных кругах считаются с возможностью распространения забастовки на все предприятия электропромышленности.

Нефтяной законопроект во Франции

ПАРИЖ, 18-III. (Закгаг). После рассмотрения сенатом законопроекта о социальном страховании и регулировании ввоза нефти во Францию **палата депутатов окончательно приняла законопроекты в редакции сената.** Из законопроекта о ввозе нефти во Францию исключена принятая палатой поправка председателя комиссии по нефтяным делам Барона, по которой государство должно участвовать в прибылях нефтяных компаний, превышающих определенную норму.

Разоблаченный шантаж

НЬЮ-ИОРК, 18-III. (Закгаг). По сообщению из Чили, **Санто Салас, бывший министр здравоохранения, принял на себя ответственность за недавний заговор и отвергает участие в нем коммунистов.** Диктатор Чили Ибаньес арестовал на-днях 50 политических противников

ИМПЕРИАЛИСТЫ НЕДОВОЛЬНЫ СВОИМИ ЛАКЕЯМИ

Протест против пекинско-нанкинского соглашения

Слухи о подготовке восстания в Шанхае

СТАТЬЯ БРИТАНСКОЙ ГАЗЕТЫ.

ПЕКИН. 18-III. (Закгаг). Английская газета «Пекин энд Тяньцзин Таймс» выражает недовольство заключением почтового соглашения между Нанкином и Пекином. Почтовое соглашение, заключенное на-днях, предусматривает сохранение единства почтовой службы в Китае и совершенно не касается правового положения генерального директора почты —иностранца, являвшегося до сего времени бесконтрольным хозяином китайской почты. Соглашение далее предусматривает назначение представителя пекинского правительства на должность заместителя генерального директора почты в Нанкине и назначение представителя нанкинского правительства на ту же должность в Пекине.

Газета заявляет, что почтовое соглашение урезывает права генерального директора почты и угрожает интересам почтовой службы в Китае, а потому является «вопиющим нарушением вашингтонского соглашения».

Передают, что **посланники держав в Пекине обратились с протестом к пекинскому и нанкинскому правительствам** против почтового соглашения, указывая, что оно нарушает решение вашингтонской конференции.

В ШАНХАЕ ТРЕВОЖНО.

ШАНХАЙ. 18-III. (Закгаг). Газета «Син-Вен-Бао» заявляет, что **главным штабом обороны Шанхая получены сведения о подготовляющемся восстании в Шанхае.** По словам газеты, штаб предпринял «соответствующие меры предосторожности».

«ВЕЛИЧАЙШАЯ ВОЙНА В ИСТОРИИ КИТАЯ».

ШАНХАЙ. 18-III. (Закгаг). Военные деятели нанкинского правительства заявляют, что предстоящая северная экспедиция будет «величайшей войной в истории Китая». **По подсчетам нанкинских военных кругов, на всех фронтах будет сосредоточено свыше 700.000 солдат.**

ЗАЯВЛЕНИЕ ЧАН КАЙ-ШИ.

ШАНХАЙ. 18-III. (Закгаг). В беседе с представителями печати Чан Кай-Ши заявил: «Китай должен освободиться от влияния иностранных государств. **Однако, в зависимости от обстоятельств Китай может временно опираться на ту или другую страну. Так было, например, когда Китай заключил союз с СССР. Однако, впредь, отношения между Китаем и СССР должны оставаться прерванными».**

Касаясь событий в Кантоне, Чан Кай-ши заявил: **«С точки зрения международного права дурное обращение с сотрудниками советского консульства и порча имущества консульства были нашими ошибками, которые подлежат исправлению».**

ЧЖАН ЦЗО-ЛИН НАСТУПАЕТ

ТОКИО, 18-III. (Закгаг). По сообщению агентства Симбун Ренго из Шанхая, войска Чжан Цзо-лина заняли Гуйде в северо-восточном углу провинции Хенань. Сообщение между войсками Фын Юй-сяна и Чан Кай-ши прервано.

НОВЫЕ КАЗНИ

ПЕКИН, 18-III. (Закгаг). По сообщению Рейтера, **в Центральном Китае снова усилились репрессии против революционного движения. За последние два дня на территории, подвластной гуансийской группировке, казнено 18 человек.**

По сообщению агентства, **усиление репрессий следует приписать страху ханькоуского правительства перед новой вспышкой революционного движения.**

«ДОЛОЙ АНГЛИЙСКУЮ СОБАКУ»

ТОКИО, 18-III. (Закгаг). Сообщают, что торговые круги Кантона крайне недовольны усилиями диктатора Ли Тисина подладиться к англичанам. В Кантоне циркулируют слухи, что Ли Ти-син получил от англичан взятку в полмиллиона долларов. По городу распространяются плакаты с надписью «долой английскую собаку».

Новые источники нефти

ЛОНДОН. 18-III. (Закгаг). Агентство Рейтера сообщает из Блемфонтейна, что глава Оранжевой республики (входящей в Южно-Африканский союз) выступил с речью, в которой указал на возможность открытия в ближайшем будущем крупных нефтяных источников в республике.

«Мы находимся, — заявил он, — **накануне колоссального экономического развития как раз в нашей провинции Блемфонтейн, где в ближайшем будущем будут открыты крупные нефтяные источники. Американские эксперты очень высоко оценили наши экономические перспективы.** Одна крупная компания уже заарендовала ряд пунктов для производства работ».

Празднование юбилея Ибсена

ОСЛО, 18-III. (Закгаг). 15 марта началось торжественное празднование столетия со дня рождения знаменитого норвежского драматурга Генриха Ибсена. В Осло открыта выставка, посвященная Ибсену. Газеты выпустили специальные номера в память Ибсена. В национальном театре была представлена драма Ибсена «Бранд»; на спектакле присутствовали все члены правительства, депутаты парламента и делегаты от различных стран, в том числе от СССР.

Грандиозный пожар

БЕРЛИН, 18-III. (Закгаг). 18 марта пожаром на товарной станции одного из вокзалов уничтожено 8.000 мешков сахара, 300 тонн ячменя, 500 тонн овса и 200 тонн муки. Склады разрушены.

В комиссии по разоружению

(Жутский момент первого заседания)

Рис. Гроппера.

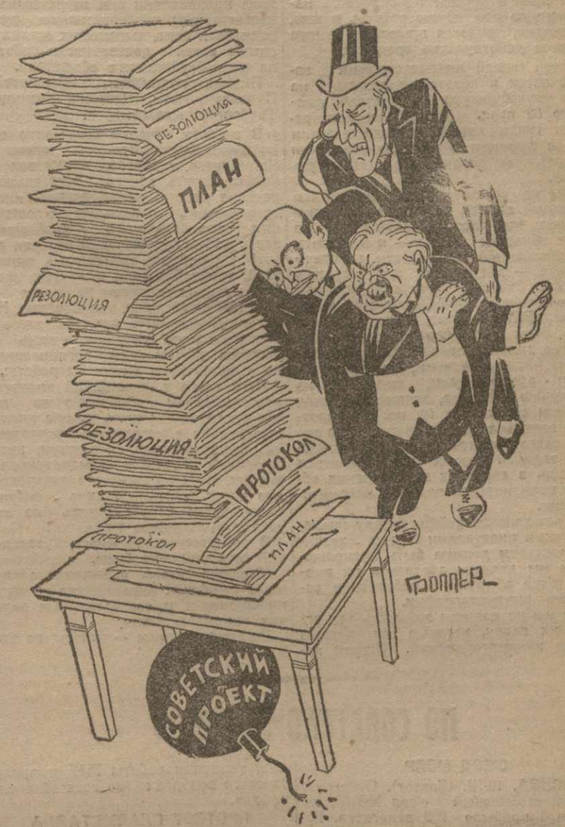

В ПОСЛЕДНИЙ ЧАС

ВОЗВРАЩЕНИЕ СОВЕТСКОЙ ДЕЛЕГАЦИИ В МОСКВУ

МОСКВА, 20-III. (Закгаг). 19 марта в Москву возвратились из Берлина председатель советской делегации по экономическим переговорам с Германией, член коллегии наркомторга СССР Шлейфер, и члены делегации—начальник договорно - правового управления наркомторга СССР Кауфман и зав. подотделом торговой политики экономическо - правового отдела НКИД Розенблюм.

ТОВ. ЛОЗОВСКИЙ О МЕЖДУНАРОДНОМ ПРОФДВИЖЕНИИ

МОСКВА, 20-III. (Закгаг) 19 марта на вечернем и утреннем заседаниях конгресс Профинтерна заслушал доклад Лозовского об итогах и очередных задачах международного профдвижения. Капитализм, — сказал Лозовский, — переживает полосу чрезвычайно обостренной борьбы за мировое политическое и экономическое господство. Неустойчивость капиталистической системы усиливается экономическим и политическим ростом СССР. Крупнейшие капиталистические державы подготовляют, с одной стороны, войну друг против друга, а с другой—пытаются установить между собой единый фронт для совместного выступления против СССР. Крупнейшие экономические конфликты между трудом и капиталом закончились для рабочих неудачей, вследствие возросшей организованности предпринимателей и отсутствия единого фронта в рабочем движении. Реформистские профсоюзы фактически пошли с предпринимательскими организациями. Тесное сотрудничество капитала и реформизма вызывает рост недоверия масс к реформистским вождям и попытки к самостоятельным выступлениям пролетариата против капитала помимо воли реформистских вождей. Это полевение масс ведет к росту идейного влияния Профинтерна во всех странах. Сотрудникам Профинтерна следует помнить, что для обеспечения победы в экономических боях необходимо изгнать штрейкбрехеров и агентов капитала из руководящих органов реформистского профдвижения. В то время как во всех капиталистических странах идет политическое и экономическое наступление на рабочий класс и его профорганизации, в СССР роль профсоюзов в политической и хозяйственной жизни страны продолжает расти. Экономическое положение рабочих масс улучшается. Этим об'ясняется притягательная сила СССР для рабочих всех стран и растущая ненависть международной буржуазии к единственному в мире рабочему государству. Во всех кампаниях буржуазии против левых рабочих и против СССР Амстердамский Интернационал занимает первое место. Основным лозунгом Профинтерна должен быть единый фронт снизу, непосредственно в предприятиях, в низовых звеньях реформистских профсоюзов. Тактика единства заключается не в переписке и ничего незначущих переговорах, а в организации ныне неорганизованных масс.

ДЕЛО О СРЫВЕ ГОС. ТОРГОВЛИ

СУХУМ, 19-III. Органами ГПУ раскрыто крупное дело срыва гос. торговли трестов ВСНХ Грузии в Сухуме Преступники в лице управляющего Абхазской конторой трестов Евгения Гегечкори, заведующего универсальным магазином конторы Штерка, бухгалтера конторы Гольдберга в течение полутора лет систематически проводили политику срыва государственной торговли, покупая за взятки у частников неходкие товары, отпуская им в кредит оптом большие партии дешевых, ходких товаров советского производства лучшего качества. Этим они нанесли представительству трестов большие убытки в погоне за личной наживой. Преступники раздули штат своего магазина до семнадцати человек, тогда как там могли вполне управиться семеро. Заведующий конторой Гегечкори, пользуясь поддержкой со стороны Штерка и Гольдберга, произвел за этот период крупную растрату, пока обнаруженную в размере до 40.000 руб. Преступникам удалось скрыть следы своего преступления от приезжавшей в конце прошлого года из Тифлиса ревизии. Все трое арестованы. Следствие продолжается.

ВЗРЫВ

БАКУ, 19-III. (Закгаг). Сегодня на заводе имени лейтенанта Шмидта в литейном цехе при выпуске шлака произошел взрыв, в результате которого пострадало 7 рабочих, из коих трое получили тяжелые ожоги. Четверо отделались легкими ожогами.

ЦЕННОЕ ИЗОБРЕТЕНИЕ

БАКУ, 19-III. (Закгаг). Техник Балаханского Электротока студент АПИ Вейнблат изобрел особый аппарат, компенсирующий потерю электроэнергии в ассинхронных моторах, имеющих большое распространение на промыслах Азнефти. Аппарат Вейнблата компенсирует потерю электроэнергии в размере до полутора раз. Изобретение Вейнблата обещает с'экономить Азнефти до 2 мил. руб. в год.

Азнефть заказала первый аппарат Вейнблата, который вскоре поступит на испытание.

Из Москвы по телефону

(От собственного корреспондента)

ДОКЛАД Т. ОРДЖОНИКИДЗЕ

МОСКВА, 19-III. Рабочие московского завода «Каучук» обратились к т. Орджоникидзе, являющемуся их избранником в Московский совет, с просьбой сделать доклад на заводском собрании.

Т. Орджоникидзе ознакомил рабочих завода «Каучук» с подробностями дела шахтинских специалистов, арестованных за экономическую контр-революцию.

Собрание единодушно приняло резолюцию, в которой требует принять против шахтинских предателей самые жестокие кары.

СОВРЕМЕННОЕ ИСКУССТВО КНИГИ

МОСКВА, 19-III. На международной выставке печати в Кельне будет организован отдел: «Современное искусство книги», на котором предполагается показать все моменты графического оформления книги (обложки, иллюстрации, переплеты и проч.).

Для организации на этой выставке отдела СССР при Всесоюзном обществе культурной связи с заграницей образован комитет. Комитет приглашает более 150 художников-графиков для участия в этой выставке.

МУЗЕЙ ИМ. МАКСИМА ГОРЬКОГО

МОСКВА, 19-III. В Москву доставлены из Ленинграда новые материалы для организуемого музея имени Максима Горького.

Среди документов имеются рукописи «Тюрьмы», варианты «Человека», с поправками самого автора.

Имеется свыше 200 фотографий первых постановок пьес Горького: «На дне», «Мещане» и др., ленинградская квартира писателя на Знаменке, где был 9 января 1905 г. случайно Гапон и убивший его впоследствии инженер Рутенберг. Перевезена часть оставшейся в Ленинграде коллекции. Есть цензурованные экземпляры и отзывы о Горьком. Эту коллекцию дополняют скульптурные работы Гинсбурга и копии с подлинных документов Академии Наук об избрании и исключении Максима Горького.

Всесоюзное кино-совещание

(По телефону от специального корреспондента «Зари Востока»)

МОСКВА, 19-III. В субботу, 17 марта, днем в прениях на всесоюзной партийной кино-конференции с большой речью о задачах советской кинематографии выступил секретарь ЦК т. Коссиор, который сказал:

— Причины возникновения дискуссии заключаются в диспропорции, создавшейся между культурным уровнем советского зрителя и той продукцией, которую преподносят этому зрителю наши кино-фабрики. Конечно, наша кинооппозиция была несколько резка в своих выступлениях, но огромная заслуга этой оппозиции заключается в том, что она всколыхнула нашу кинематографию и расширила основные вопросы дальнейшего строительства кино. Руководители - хозяйственники кинематографии оказались очень консервативными. Они слишком трудно поворачивали и думают поворачивать намеченную ими линию работы, и нам, очевидно, придется применить к ним сильно действующие средства.

Беда нашей кинематографии заключается в некотором давлении на нее мелкобуржуазного зрителя, дающего 80 проц. дохода кинематографии. Наши хозяйственники возвели это в принцип и на этом основании строят свои дальнейшие проекты работы.

Мы не можем характеризовать настоящий период советской кинематографии, как период загнивания: во всех областях работы — и в области хозяйственной, и в области идеологической — мы имеем значительные плюсы. Сказать, что определенной политической линии советская кинематография не имеет, мы не можем. Беда в том, что основное количество нашего производства делается не нашими людьми, а хозяйственники - руководители, сидящие на верхушке аппарата, занимаясь финансовыми вопросами, не могут вплотную заняться производством и не могут всего усмотреть. Поэтому основной задачей партии должна явиться помощь в вопросах выпрямления общей политической линии в кинематографии.

«Гражданская война» между пролетарскими писателями и кино - хозяйственниками должна быть прекращена и мы должны заставить их вместе, рука об руку, работать в советской кинематографии.

Но мы не должны забывать тех огромных задач, которые мы ставим перед кинематографией. Нашим кино-работникам их не разрешить, и мы обязаны оказать самую большую помощь, обеспечив им открытые двери в партию.

В вопросах рынка мы должны взять твердую установку на рабоче-крестьянский рынок. Этот вопрос совершенно не проработан. Мало писать резолюции, не давая практического доказательства их правильности, ибо это — вопрос более сложный.

На утреннем же заседании заслушано было письмо беспартийных режиссёров - общественников к партсовещанию. В своем письме режиссеры указывают, что руководители советской кинематографии совершенно не привлекали их к работе над созданием подлинной советской кинематографии. До сих пор их огромный опыт и знания совершенно не применялись в деле и в своей попытке в этом направлении они встречались с необычайным консерватизмом руководителей кино, выявивших основную линию своей деятельности работой на мелкобуржуазного обывателя.

Письмо подписали: Эйзенштейн, Пудовкин, Роом, Юдкевич, Козинцев, Тауберг и Александров.

В субботу вечером совещание выслушало заключительное слово т. Криницкого, в котором он указал на необходимость самого тщательного разбора работы национальных кино-организаций, о которых на совещании говорилось мало. Необходимо здесь взять под жесткий обстрел работу украинской, грузинской, армянской, узбекистанской и других фабрик, которые работают не лучше, а местами даже хуже, чем Совкино. Необходимо выяснить причины этого и оказать самую широкую помощь со стороны партии этим организациям по выпрямлению линии их работы.

Свое слово т. Криницкий закончил предложением: немедленно же после совещания начать самую жестокую борьбу с негодными продукциями, выпускаемыми фабриками, категорически запрещая демонстрирование их, пока не начнется оздоровление кадра работников кино - фабрик, максимально перебрасывать на эту работу культурные силы.

В воскресенье, 18 марта, заседаний совещания не было.

19 марта утром совещание заслушало доклад т. Скрипникова об организационных и хозяйственных задачах кинематографии.

Сегодня вечером — прения по этому докладу.

ПО СОВЕТСКОМУ СОЮЗУ

С'ЕЗД МОПР

МОСКВА, 19-III. (Зактаг). Открылся второй всесоюзный с'езд МОПР, на который прибыло 200 делегатов. На с'езде присутствуют т. Цеткин, секретарь ЦК ВКП (б) т. Коссиор и ветераны Парижской Коммуны—Инар, Фуркад и Сажин. С'езд открылся речью председателя ЦК МОПР т. Стасовой.

Секретарь ЦК ВКП (б) т. Коссиор в своем приветствии выразил от имени ЦК ВКП (б) пожелание и уверенность, что второй с'езд МОПР будет отправным пунктом усиления работы МОПР во имя победы мировой коммуны.

ШАХТИНСКОЕ ДЕЛО.

МОСКВА. 19-III. (Зактаг). **Распоряжением прокурорской власти из 60 арестованных по шахтинскому делу, в числе которых имеются 6 германских подданных, освобождены Казаков, Ноткин, Коротков, Львов, Гольдштейн и Вегнер.**

ЧУБАРЬ О ШАХТИНСКОМ ДЕЛЕ

ХАРЬКОВ, 19-III. (Зактаг). На заседании сессии ВУЦИК т. Чубарь в докладе о проведении в жизнь постановлений юбилейной сессии ЦИК коснулся раскрытого недавно заговора в Донбассе.

«Раскрытие контр - революционной организации в Шахтинском районе, —сказал т. Чубарь,—показывает, что у нас остались невыкорчеванные корни старых хозяев, пускающие новые ростки в условиях обострения отношений СССР с капиталистическим миром. Специалисты, превратившиеся во вредителей социалистического строительства, имели связь со старыми хозяевами, находящимися заграницей.

Отыскивая причины, вызвавшие шахтинскую измену, мы обнаружили нить, приводящую нас заграницу, к тем центрам, которые готовятся наступать на СССР. Мы должны позаботиться об укреплении Красной армии, усилении работы ГПУ и пролетарского контроля во всех областях жизни».

ПРОТЕСТ ГЛАВМЕТАЛЛА

МОСКВА, 19-III. (Зактаг). Несмотря на неоднократные указания Главметалла о том, что машиностроительные заводы, выпускающие нефтяное оборудование, не загружены полностью со стороны нефтяной промышленности, наблюдается тенденция к расширению находящихся в ведении подсобных металлопредприятий. В связи с этим Главметалл обратился в президиум ВСНХ СССР с просьбой прекратить предпринимаемые Азнефтью работы, требующие к тому же крупных затрат.

«ДЕЛЬЦЫ» ВЗАИМНОГО КРЕДИТА ПОД СУДОМ

МОСКВА, 19-III. (Зактаг). С 21 марта в верховном суде СССР слушается дело общества взаимного кредита. Обстоятельства дела, по данным обвинения, таковы:

Пользуясь кредитами Госбанка и развив операции с дружескими векселями и фиктивными чеками, руководители московского, а также харьковского промышленных обществ взаимного кредита широко использовали государственную промышленность в интересах крупных частников, приобретая при помощи безденежных документов на один миллион рублей продукцию госпромышленности, мануфактуру, хлопок, кожу и сахар, и выбросили эти товары на рынок в невыгодные государству моменты. Все это нарушило политику регулирования цен. Незаконное пользование повышенными кредитами в Госбанке ослабляло кредитование госпромышленности и кооперации. Обвиняемых 42 человека—руководители обществ взаимного кредита, представители частного капитала и сотрудники Госбанка и НКФ СССР, получавшие взятки. Обвиняемым предъявлено обвинение в экономической контр - революции.

ВОСТОК

Жел.-дор. поставки в Персию

ТЕГЕРАН, 18-III. (От соб. кор. Зактага). Тегеранские газеты сообщают, что ряд компаний по постройкам желдорог—германских, бельгийских и люксембургских — командировал в Тегеран своих представителей для участия в торгах на поставку железнодорожных материалов. Представители эти имели переговоры с министерством общественных работ о постройке желдорог в Персии.

«Сетарее Иран» сообщает, что по этому вопросу поступило около 250 предложений. Во дворце состоялось чрезвычайное заседание совета министров по рассмотрению поступивших предложений. На заседании присутствовал также начальник желдорожного управления мистер Поленд. Организована особая комиссия для рассмотрения поступивших предложений и составления их списков, которая в ближайшем будущем должна представить свой доклад.

«Сетарее Иран» пишет, что среди прибывших в Тегеран представителей находится Ларош и Худа от союза металлургической промышленности Франции, Александров—от советских фирм и представители ряда германских компаний. Газета указывает, что большинство сталелитейных фирм Франции и Германии, Бельгии и Люксембурга об'единены в стальной синдикат и при всех крупных сделках каждой из этих стран передается условленная часть. Поленд высказывается за выписку из заграницы стальных шпал

Газета указывает, что в настоящее время в районе Дизфуля производятся дорожные работы и приходится тысячами выруб'ать дубы, представляющие лучший материал для шпал. Как слышала газета, правительство высказалось за предпочтение местных материалов перед заграничными.

Требование возмещения убытков

ТЕГЕРАН, 18-III. (От соб. кор. Зактага). В Абадане в период господства шейха Хезаля англо-персидской нефтяной компанией было снесено несколько десятков принадлежащих персам домов. **Убытки, понесенные владельцами домов, несмотря на продолжительные переговоры между компанией и перс. правительством, до сих пор не возмещены. По слухам, персидское правительство обратилось к компании с настоятельным требованием возмещения убытков.**

Финансовые специалисты для Персии

ТЕГЕРАН, 18-III. (От соб. кор. Зактага). В связи с изданием закона о приглашении финансовых специалистов министерство финансов дало указания персидскому посланнику в Берлине войти в переговоры с соответствующими инстанциями и рекомендовать нескольких высоко квалифицированных специалистов из Германии.

Приглашение на конференцию

ТЕГЕРАН, 18-III. (От соб. кор. Зактага). Персидское правительство получило приглашение от бельгийского правительства принять участие в конференции против употребления алкоголя, которая состоится ближайшим летом в Брюсселе.

„Саймон, уходи обратно!"

КАБУЛ. 18-III. (Зактаг). **Индийское правительство запретило национальный траур, как меру протеста против деятельности комиссии Саймона в Индии. Однако, индийские националисты решили организовать массовую демонстрацию протеста в Лагоре, куда прибывает комиссия Саймона. Предполагается, что демонстрация отправится на вокзал, неся плакаты с надписью: «Саймон, уходи обратно!».**

Опубликовано воззвание, в котором индийское население призывается к бойкоту комиссии Саймона.

Турецкая энциклопедия

Министерством просвещения Турции в 1928 г. выпущены новые учебники и научные труды для средних и высших учебных заведений, среди которых имеется также **«Турецкая энциклопедия» — профессора Хусейн Кязима, в 6-ти томах.**

Реформы в восточных вилайетах

(Письмо из Стамбула).

Назначенный генерал-инспектором восточн. вилайетов Турции Ибрагим-Тали-бей прибыл в Диарбекир и приступил к исполнению своих обязанностей. Вместе с ним прибыл весь необходимый штат его канцелярии.

Новый генерал-инспектор, наделенный правами вице-короля, обратился к населению края с воззванием, в котором, между прочим, говорит: «Граждане восточных вилайетов! Правительство республики одушевлено горячим желанием устроить вашу жизнь. В скором времени вами деревни увидят железную дорогу, ваши дети будут иметь школы и учителей». Обращая всем, кто будет нуждаться в помощи, полную поддержку, генерал-инспектор предупреждает, что будет беспощадно карать все попытки нарушить порядок.

До образования Большого Национального Собрания и до провозглашения Турецкой республики вилайеты, входящие сейчас в сектор генерал-инспектора, управлялись на основании «законов» османских времен. Собственно говоря, никаких «законов» и не было,—страна управлялась вали, мутасарифами и каймакамами сообразно с видами того или иного министра и генерал-губернатора и в согласии с представителями местной духовной и феодальной знати. В таких условиях, когда все зависело от произвола одних и корыстных интересов других, не могло быть и речи о серьезном государственном строительстве: не велось никакого учета производственных сил деревни, не было точных статистических данных, проведение дорог и постройка школ откладывались из года в год. Война и затем курдское восстание внесли совершенный хаос в шаткую систему управления восточных вилайетов. Отдельные уезды и вилайеты стали управляться военными властями, мало склонными заниматься вопросами хозяйства и строительства. Гражданская администрация, представленная в большинстве каз и санджаков чиновниками султанской Турции, исполняла распоряжения военных начальников о постоях, выселениях и экзекуциях. Суды независимости, введенные после первой курдской вспышки в 1925 году, показали силу централизованной власти национальной Турции, но они не содействовали установлению твердого гражданского порядка. Местные суды с появлением чрезвычайных судов потеряли свое значение. Перед Ибрагим-Тали-беем в ряду других трудных задач стоит и необходимость провести судебную реформу.

Отголоски курдского восстания еще не утихли. В крае бродят разбойничьи шайки. Они занимаются налетами и грабежами. Еще недавно, перед самым приездом в Диарбекир Тали-бея, в окрестностях этого города был ограблен почтовый дилижанс. Неспокойно и на иракской и сирийской границах. По ту сторону турецкой полосы, в пределах Ирака и в французской, сирийской зоне живут курдские эмиреты, совершающие при попустительстве местных властей налеты на турецкую границу. В средних числах февраля на турецко-сирийской границе произошло столкновение между турецкими и сирийскими курдами. Тали-бей в своем воззвании предупреждает, что будет строго преследовать всех, кто попытается поколебать спокойное течение дел.

Судя по тому, что турецкое правительство ассигновало значительные суммы на содержание жандармерии в восточных вилайетах, едва ли можно сомневаться в том, что Тали-бей будет преследовать «смуту». Но если реформа ограничится лишь полицейскими мероприятиями, она никакой пользы не принесет и не будет содействовать умиротворению края.

Феодальные устои еще крепки в этих отсталых вилайетах. Опираясь на самостоятельные устремления феодальных шейхов, английский империализм не раз пытался использовать их против новой Турции. Борьба с внешним империалистическим влиянием в восточных вилайетах возможна лишь на основе борьбы с феодально - клерикальным засилием внутри. Эта последняя задача может быть разрешена, если турецкая администрация проникнется уважением к культурно - бытовым особенностям народа, живущего в восточных вилайетах, и если в своих мероприятиях она будет исходить из экономических нужд крестьянских масс, недовольство которых британский империализм пользует против их же интересов. Аграрный вопрос в связи с этим приобретает особо важное значение. Голое же администрирование проблемы не разрешит. Судя по воззванию Тали-бея, он понимает свою задачу. Будущее покажет, как справится он с ней.

Назми.

Греция и Турция

Назначенный греческим посланником в Турцию Папиа прибыл в Анкару. С его приездом возобновились переговоры об обмене между Турцией и Грецией. Как известно, по афганскому соглашению греческое правительство согласилось уплатить 500.000 фун. стерлингов, в случае, если оценочные комиссии установят, что турецкие имущества, оставшиеся в Греции, на много выше стоимости греческих имуществ, оставленных в Турции. Греческое правительство выдало в этом даже гарантийное письмо.

Недавно турецкое правительство предложило Греции уплатить 500.000 фун. стерлингов и отказаться от оценки имуществ, находящихся как в Греции, так и в Турции. В случае если бы Греция приняла это предложение, оценочные комиссии были бы ликвидированы.

По сведениям афинских газет, Джамад — турецкий посланник в Греции—сделал ряд предложений греческому правительству, которые сводятся к упразднению комиссий обмена и немедленной уплате Грецией 500.000 фун стерлингов, так как турецкие имущества в Греции значительно ценнее имуществ греков в Турции. Джамад сообщил, что при получении этой суммы турецкое правительство согласится признать константинопольских греков в качестве этаблиз, за исключением ограниченного количества лиц. Ответы на предложения турецкого правительства еще не получены.

Оттоманский долг

Из «вполне достоверного источника» парижск. корреспондент «Таймс» сообщает, что французское правительство через своего посла в Лондоне вручило британскому правительству ноту, в которой обращает его внимание на существующие между Францией, с одной стороны, и Великобританией и Италией — с другой, расхождения в вопросе о реорганизации комиссии по ликвидации оттоманского долга. В ноте заявляется также протест против того, что представители британск. и итальянск. держателей, без ведома представителей французских держателей, установили контакт с турецким правительством. В ноте заявляется, что в случае продолжения такой независимой политики французские держатели окажутся вынужденными договориться с германскими относительно общих действий, парализующих сепаратные действия англо-итальянской группы.

Продажа ценностей

Парижская газета «Журналь» сообщает, что турецкое правительство готовится к продаже ценностей, хранящихся в константинопольских дворцах и ангорских подвалах министерства финансов. Специально для этого в Турцию приезжал французский специалист Грузшейр, уже вернувшийся во Францию.

Богатства Красного моря

Тель-Авивская газета «Хаарец» сообщает, что в случае, если не случится ничего непредвиденного, к работам по эксплоатации богатств красноморского побережья будет приступлено уже этой осенью. Компания «Палестин Майнинг Синдикат» предпринимает изыскания к разработке таких минеральных богатств, как фосфат и асфальт. Работы эти будут производиться под руководством английского профессора геолога Ивенса.

Аманулла в Лондоне

ПОЕЗДКА В БИРМИНГАМ

ЛОНДОН, 16-III. (Зактаг). Афганский король посетил Бирмингам.

Афганская миссия в Лондоне опровергает слухи, будто король отказался от посещения СССР вследствие якобы раскрытого заговора против него. Эти слухи распространялись некоторыми английскими газетами, в частности, «Дейли Экспресс».

„Союз индийцев" предупреждает Аманулу

БЕРЛИН, 16-III. (Зактаг). «Союз индийцев Центральной Европы» во время пребывания в Берлине афганского короля обратился к нему с письмом, в котором напоминает ему, что судьбы Афганистана находятся в тесной связи с судьбами Индии и всех томящихся под пятой английского империализма народов Азии.

«Пока Индия будет находиться под английским владычеством,—говорится в письме,—на границе не прекратятся войны против Афганистана, Персии, России и Китая. Вам должны быть известны широчайшие приготовления, ведущиеся в Индии в целях использования ее богатств для ведения войны тем соседям, которые относятся сочувственно к борьбе за независимость».

Письмо призывает помнить, что жизненные интересы афганского народа должны побудить короля оказывать материальную и моральную поддержку освободительной борьбе в Индии против английского империализма.

Хроника Востока

● **Бюджет «Сейре Сефаин».** По бюджету турецкого государственного пароходства «Сейре-Сефаин» расходы последнего определены в 4.800.000 лир.

● **Принудительная регистрация имуществ.** Издан закон о принудительной регистрации земельных имуществ в Турции. При регистрации будет взиматься оценочный сбор в полпроцента.

● **Урожай апельсинов в Турции.** В текущем году урожай апельсинов в Турции достигает 80 млн. штук. До сих пор согласно советско - турецкому договору было вывезено 1 млн. шт. апельсинов. Сейчас турецкие купцы возобновили экспорт апельсинов и смогут ввести в СССР до 150 тыс. кило апельсинов.

● **Ирригационные работы.** По сообщению газеты «Стамбул», одна бельгийская группа коммерсантов, располагающая значительными капиталами, сделала турецкому правительству предложение произвести ирригационные работы в районе, пересекаемом рекой Сакгария.

● **Лондон — Стамбул — Каир.** В начале февраля открылось прямое железнодорожное сообщение Стамбул — Сирийский Триполи. Летом будет закончена постройка железной дороги Триполи—Хайфа и тогда будет установлено прямое сообщение Лондон — Стамбул — Каир.

● **Промышленность.** По сообщению «Милليет», турецкое министерство финансов вырабатывает законопроект, освобождающий от таможенных пошлин машины, которые ввозятся для нужд фабрик и заводов, подходящих под действие закона о поощрении промышленности. Этот закон устанавливает выдачу в конце каждого года премий такого рода предприятиям.

● **Новый швейцарский посланник в Турции.** Вместо Ольденбурга швейцарское правительство назначило своим посланником в Турцию Мотта.

● **Ибн-Сауд и партии.** По сообщениям сирийской печати, оппозиционная борьба полит. партий против Ибн-Сауда разрастается и усиливается. Партии «национальная» и «ахраров» (свободомыслящих радикалов) подвергают жесткой критике действия Ибн-Сауда. Общий лозунг их—независимость Геджаса. Недавно особая делегация выехала в Каир и Бомбей с целью привлечения местной прессы к общим совместным выступлениям против политики Ибн-Сауда.

● **Отмена вероисповедной монополии в Геджасе.** По сведениям из Багдада, Ибн-Сауд издал недавно распоряжение, отменяющее общепринятое **халифитское** толкование в решениях шариатских судов, и предписал впредь шариатским судам, действующим в Геджасе, считаться в своих решениях со всеми вероисповеданиями ислама.

Ученые химики у тов. Рыкова

Выступление ученых

МОСКВА, 19-III (Зактаг). Председатель СНК СССР тов. Рыков вместе с председателем ВСНХ СССР тов. Куйбышевым принял делегацию, состоящую из виднейших советских ученых-химиков, академиков, профессоров и инженеров. Делегация передала тов. Рыкову записку о значении химии в хозяйственном и культурном развитии СССР.

Передавая записку, председатель делегации профессор Бах сообщил, что записка имеет целью привлечь внимание советского правительства к вопросам, имеющим огромное значение для правильного развития в будущем всего народного хозяйства страны. По глубокому убеждению ученых, человечество подходит в настоящее время к эпохе переходного периода от века пара и электричества к веку химии. Поэтому теперь, когда социалистическое государство в своем новом строительстве закладывает основы своего будущего, химики считают своим долгом поставить перед правительством вопрос, надлежащем техническом обоснования плана развития народного хозяйства с учетом тех новых перспектив использования естественных для приобретения открытых современной химией.

После проф. Баха выступили ряд ученых с изложением отдельных вопросов, затронутых в записке. В развернувшейся беседе принял также участие тов. Куйбышев, подчеркнувший огромную важность затронутых в записке вопросов и необходимость полного учета этих вопросов в пятилетнем плане хозяйственного строительства Советского Союза.

Речь А. И. Рыкова

В заключение беседы тов. Рыков горячо приветствовал инициативу ученых и указал на необходимость широко использовать эту инициативу в деле нашего строительства.

«Теперь, когда мы закладываем основы будущего, — сказал тов. Рыков, — мы должны начать с революционизирования техники. Поэтому главная задача ближайшего пятилетия — найти нужные приводные ремни между наукой и нашими оперативными органами и привлечь к активной творческой работе всех научных работников и специалистов, которые честно хотят сотрудничать с советской властью.

Нужно при этом иметь в виду не только вопросы, которые ставит химия, но и выдвигаемые всей наукой в целом. Развитие науки в наших условиях может итти успешно только в том случае, если она будет связана тысячами нитей с громадной творческой работой, идущей в нашей стране.

Огромные препятствия к развитию научной работы в стране возникают, однако, благодаря нашей общей культурной и материальной отсталости. Поэтому вопрос о создании и увеличении научно - технических кадров приобретает огромное значение. В деле увеличения научно - технических кадров и обеспечения роста числа новых ученых и специалистов не все делается достаточно хорошо. Ошибки и промахи в этой ответственнейшей работе зависят не только от наших государственных и хозяйственных органов, но также от старых кадров ученых и специалистов. В области научно - технической и педагогической работы элементы бюрократизма, косности и рутины достаточно велики. В силу этого на определенной ступени развития наша молодежь не может не встретиться с различными прослойками людей, которые будут стремиться приглушить все талантливое, более молодое и растущее. Это явление необходимо преодолеть, чтобы добиться быстрого образования новых кадров научных работников.

Вопросы обеспечения материальными средствами, нужными для научной работы и для образования новых кадров научных работников, имеют огромное значение и должны быть разрешены, но не в одних средствах дело. На протяжении каких-нибудь двух десятков лет мы затратим много десятков миллиардов рублей на хозяйственное и культурное развитие нашей страны. Огромные капитальные затраты будут вложены в фабрики, заводы, железные дороги, сельское хозяйство, ирригационные сооружения и т. д. Ошибки, сделанные на протяжении этих лет, будут висеть очень тяжелой гирей на последующем развитии страны, а потому мы должны строить, смело базируясь на новейших завоеваниях науки и техники. Ученые правильно сигнализируют нам опасность от ошибки в нашем строительстве. Мы, революционеры в политике, иногда являемся по неосмотрительности консерваторами в технике.

Вам, ученым и инженерам, — заканчивает тов. Рыков, — принадлежит роль революционеров в технике, и мы сделаем все, чтобы обеспечить вам возможность плодотворной работы и широко использовать вашу инициативу.

Для рассмотрения вопросов, выдвинутых в записке, — говорит тов. Рыков, — правительство предполагает назначить особую комиссию с участием ученых для разработки всех необходимых мероприятий».

Записка ученых-химиков

В записке ученых-химиков, переданной тов. Рыкову, говорится:

«Основным условием успешного проведения индустриализации в СССР является подведение строго научной базы под генеральный план хозяйственного и культурного развития. Между тем, пятилетка и в особенности генеральный план не учитывают в достаточной мере намечающихся новых путей развития науки и техники, могущих привести нас к совершенно своеобразным результатам в области промышленной и сельскохозяйственной экономики СССР. Эти планы большею частью механически заимствуют существующие рутинные во многих случаях отсталые формы заграничной техники. Таким образом, далеко не всегда намечаемые планами мероприятия являются технически наиболее целесообразными и экономически рациональными.

Колоссальный переворот, происшедший за последнее время в воззрениях на элементарную природу вещества, составляет эпоху в истории науки. В области химии за последние десятилетия делаются попытки проникнуть вглубь строения материи, открывающие безграничные возможности будущего ее технического использования. Новая химия создала большое число еще недавно неведомых материалов, как искусственные волокна, нефть, кожу, каучук, пластические массы, дубильные вещества, легкие сплавы и проч. и в своем дальнейшем развитии творит революцию в промышленной экономике, существенно изменяя кон'юнктуру на международном рынке соответственного сырья.

Поэтому генеральный план хозяйственного развития должен учесть все намечающиеся пути современной науки, ясно показывающие все большее влияние химии в направлении замены многих механических процессов химико - технологическими в промышленности, сельском хозяйстве, в области обороны и даже в частном быту.

Генеральный план, трактующий, например, пока электрификацию, как единственный промышленный путь получения энергии, не должен обойти газофикации, представляющей собою химико - технологический процесс, могущий открыть новые дополнительные, в иных случаях более выгодные, источники тепловой, световой и двигательной энергии. Даже в пределах пятилетнего плана хозяйственного строительства в наших условиях при наших скромных материальных ресурсах вполне осуществим целый ряд мероприятий, направленных в сторону химизации отдельных технологических процессов. Эти мероприятия могут совершить крупнейший переворот и в корне изменить как техническую физиономию, так и экономическую структуру производства в области металлургии, машиностроения, горного дела, транспорта, текстильной и других отраслей нашего народного хозяйства, значительно снизив себестоимость продукции и повысив эффект капитальных вложений».

Конкретизируя в дальнейшем эти мероприятия для всех отраслей народного хозяйства, записка указывает, что наряду с широким проведением плановой и научной работы на текущие нужды промышленности необходима широкая затрата средств на внепланową теоретическую работу, обещающую дать отправные точки для коренных переворотов в химической технике. Для увеличения кадров подготовленных химиков необходимо всемерно содействовать усилению существующих химико - технологических факультетов и отделений высших школ. Необходимо усилить преподавание химии в средней школе. Необходимо приступить ко всемерному пополнению лабораторий, вузов, втузов и исследовательских институтов новейшими научно - вспомогательными пособиями, оборудованием и литературой и максимально увеличить их денежные средства. Необходимо усилить связь наших научных и промышленных организаций с передовыми странами мира. Необходимо уделить максимальное внимание постановке работы по оборудованию заводских лабораторий и поставить в более благоприятные условия труда заводской технический персонал, обеспечив возможность постоянного повышения его квалификации. Признавая исключительное значение химии в деле дальнейшего развития и переустройства народного хозяйства СССР, необходимо резко повысить удельный вес химической промышленности в общем балансе народного хозяйства и увеличить общегосударственные ассигнования на строительство новых химических заводов.

Записка подписана 37 виднейшими учеными, среди которых академики: Ипатьев, Лазарев, Курнаков, Ферсман, профессора Фаворский, Бах и друг.

Перед выборами в меджлис

(Письмо из Тавриза).

Предстоящие в этом году выборы в меджлис обещают пройти очень оживленно. В Персидском Азербайджане к выборной кампании усиленно готовятся не только прогрессивные круги, но и клерикальные. Духовенство уже развивает энергичную агитацию. Депутаты Азербайджана стараются восстановить свои ослабшие связи с избирателями. Из Тегерана шлют они письма, в которых предлагают свои услуги по ходатайству перед правительством и меджлисом по различным вопросам.

Упорная борьба разгорается вокруг избирательного закона. В силу этого закона городские и сельские избиратели выдвигают депутатов совместно. Тавризская печать резко нападает на закон. В конце января аснафы (ремесленники) подали генерал - губернатору Тавриза специальное заявление, в котором просили хлопотать перед Тегераном об отделении городских избирателей от сельских. Партия азадиках («свободолюбцы»), имеющая наибольшее количество мандатов в нынешнем составе меджлиса, относится довольно сочувственно к исправлению избирательного закона в пользу города. Эта партия в настоящий момент делает попытки еще больше расширить свое влияние в кругах тавризского купечества и аснафов.

Открывая предвыборную кампанию, газета **«Тебриз»** в статье «Экономия» пишет:

«...Правительство не обращает внимания на то, что каждые два года можно экономить 200.000 туманов, ассигнуемые на выборы. Ведь при нынешнем законе о выборах, предоставляющем право голоса «помещичьим» крестьянам, т. е. тем из них, которые работают у помещиков, — при периодических перевыборах, не только двухгодичных, но и даже ежегодных, **все равно места останутся за помещиками.** Поэтому было бы лучше, чтобы господа депутаты вовсе не двигались с мест, и 200.000 туманов можно было с'экономить».

Таким образом, в избирательном законе сталкиваются классовые интересы молодой персидской буржуазии и реакционного землевладения и борьба за изменение этого закона ярко отражает классовую борьбу между прогрессивными кругами буржуазии, с одной стороны, и помещиками и клерикалами — с другой. Выехавшему в Тегеран азербайджанскому генерал - губернатору аснафами послана телеграмма, в которой они снова настойчиво просят поддержать ходатайство об изменении избирательного закона.

Нарождающийся торгово - промышленный класс Персии нуждается во внутреннем рынке, это толкает его к полной перестройке существующего хозяйственного уклада. Централизация власти в противовес феодальной раздробленности, проводимая персидским правительством, вполне соответствует этой экономической тенденции. Стремление приноровить или переделать политико-экономический строй страны применительно к нуждам восходящего торгово - промышленного класса поэтому окрашивает собою всю предвыборную кампанию. «Нужны соответствующие законы для развития торговли и промышленности, которые надлежащим образом могут составить только депутаты, знакомые с экономикой страны», — фраза, повторяемая на каждом предвыборном собрании аснафов и купечества. А на предвыборном собрании учредительного комитета аснафов (Тавриза) говорят о необходимости для депутатов знания экономики страны. Это мнение находит широкую поддержку во всех прогрессивных кругах Персии.

Газета **«Фарьяд»** в одной из статей останавливается на значительности роли купечества, как выразителя централистских тенденций, толкающего Персию на путь прогресса и экономической самостоятельности. В связи с этим газета предлагает изменить избирательный закон и увеличить число городских депутатов за счет сельских. «В результате этого,—пишет газета,—в меджлис пройдут депутаты, сведущие в экономике, которые найдут средства для излечения хронических недугов страны».

Активность аснафов и купечества почти не встречает противодействия, если не считать клерикалов, которые рассчитывают нажить политический капитал на антиправительственной кампании. Протесты против прогрессивных мероприятий, вводимых правительством, подкрепляются ссылками на необходимость сохранить чистоту ислама. Клерикалы не ограничиваются изданием прокламаций и чтением проповедей, они идут гораздо дальше — организуют демонстрации против воинской повинности, выводя ее происхождение из христианской религии. Духовенство выступало в Мараге, оно готовилось выступить и в Тавризе. Проповедник Мир Хашим, известный своими выступлениями против воинской повинности и новшеств, открыто заявил в проповеди, что для сохранения чистоты ислама и шариата необходимо путем религиозных демонстраций всячески противодействовать новшествам правительства. Мир Хашим открыто предложил всем верующим «устроить гонение на тех лиц, кто даже в своей одежде отступит от велений ислама». Усиленную агитацию ведут клерикалы среди членов различных религиозных общин, призывая их принять деятельное участие в выборах в меджлис и провести побольше улемов.

В свою очередь, власти принимают все меры для того, чтобы предупредить демонстрации и парализовать политические выступления духовенства, прибегающего нередко к услугам пьяных банд. По распоряжению из Тегерана в Тавризе запрещена торговля вином расширено в будние дни, а по пятницам и вовсе. Это мероприятие, очевидно, находится в непосредственной связи с целым рядом репрессивных мер, принимаемых правительством для ликвидации антиправительственной кампании, поднятой клерикалами. Обычно пятница искони пользовалась проповедниками для проповедей в «духе ислама», чему содействовали и торговцы вином, снабжавшие верующих, очевидно, во имя чистоты ислама.

Борьба правительства с духовной контр - революцией принимает подчас упорный характер, ибо духовенство настроено весьма активно. В прокламации, выпущенной в Куме улемами, говорится: «Пришло время собраться всем мусульманам и уничтожить сторонников новшеств и тем удовлетворить бога и пророка». Выступление, поднятое в Куме, было ликвидировано не легко. Правительству пришлось вступить в переговоры с духовенством. Но позже были произведены многочисленные аресты, часть арестованных была доставлена в Тавриз, а наиболее влиятельные деятели духовенства были отправлены в Тегеран.

Репрессии правительства не смутили клерикалов, и они попытались организовать в феврале большую демонстрацию в Тавризе, которая была предупреждена благодаря усилиям местной власти. На выборах клерикалы думают не только сохранить за собой существующие места в меджлисе, но и увеличить их число.

Победа клерикалов на выборах, хотя бы частичная, будет означать известный застой в развитии экономической, культурной и политической жизни страны, и поэтому правительству новой Персии рано или поздно придется по примеру Турции взяться за разрешение вопроса о духовенстве более радикально. Условия для этого в стране уже назрели, если принять во внимание настроение прогрессивных кругов. Эти настроения, несомненно, отразятся на будущем страны, производительные силы которой в ближайшие годы будут освобождаться от влияния духовенства и помещиков-феодалов. Персия найдет силы для разрешения основных исторически прогрессивных задач, стоящих перед национальной революцией: закончить централизацию государства и провести модернизацию хозяйственных взаимоотношений. Это создаст прочные условия для борьбы с империализмом и культурно-экономического расцвета страны.

НАГИЛЕ-РАСТ.

Женщины-белуджи

Белуджистан и Синд — две соседние области Индии — населены белуджами. Город ли, деревня ли, первое, что бросается в глаза, — полное отсутствие женщин. Нигде вы не встретите ни одной... Неужели же эти две огромные страны, с дикой, исключительно - дикой природой, совершенно не населены женщинами? И все же здесь жизнь течет, люди живут, рождаются, умирают. Без женщин? Нет, женщины есть, их много, но их не показывают — они скрыты. За стеной, за решеткой, в тому же покрытой еще грубой, непроницаемой тканью, коротают свой век эти несчастные труженицы в тяжелой, непосильной работе. Чахнут, умирают, если только доживут до естественной смерти.

Тяжела ее доля, муж облечен правом убить ее при первом подозрении, при малейшем намеке на измену, просто в гневе, при непослушании, при всяком поводе, без повода. Он — господин ее жизни и смерти, он — единственный хозяин и владыка, он — всемогущ, она — бесправна. Пусть посмеет, безумная, выйти на улицу, крикнуть, сказать что-нибудь, что в ней накипело: ее растерзает толпа таких же темных, как ее муж, мужей ее несчастных товарок...

В городах нет женщин-белуджи. Днем, только днем. Взгляните на базарную площадь ночью: десятки, сотни несчастных, голодных, умирающих, бессильных женщин молят о куске сухой корки, молят и предлагают свое тело.

— Женщина-белуджи, действительно, развратна, — говорит английский турист.

Но что привело их сюда? Это не интересует занятого англичанина. А британские солдаты пользуются этим дешевым товаром, этими жертвами охраняемого ими порядка. С насмешками, грубо, по-английски, берут они этих безумных, умирающих от голода существ, покорных ради куска хлеба... Но колониальному солдату они нужны только на миг. Он отталкивает их с отвращением. Мразь! Грязная тварь! И, бросив ей кусок хлеба, а чаще — лишь ударив ее сапогом, он уходит, смеясь и отплевываясь...

***

— Кто они, эти несчастные? — задумался попавший сюда индийский врач. Он пожалел их и выяснил, выяснил, но ничуть не помог им: англичане его выслали при первой же попытке возбудить к ним общественное сострадание.

Он выяснил: это — беглянки из других селений и городов. Те, что предпочли голод и смерть, несчастье и позор — домашнему «благополучию», семейному режиму...

И они, чтобы не умереть от ножа или палки деспота-мужа, уходят в мир, о котором не имеют понятия, в мир, на который они с опаской и риском глядели из щелей своих гробниц-домов. Горе настигнутой на месте преступления, осмелившейся смотреть на улицу, грязную и пустынную улицу. Измена! И нож ее ревнивого господина поражал на месте преступницу. Уходя в этот мир, казавшийся ей прекрасным, она бродила по пустынным дорогам, тщетно искала пищи, хотя бы отбросов, шла в город, чтобы, прячась в ямы и завалины днем, выходить, как голодный зверь, ночью, попасть на площадь и, уйдя от ножа своего мужа, умереть здесь от грязного сапога британского солдата...

На утро обглоданные гиенами кости жертв британских солдатских сапогов и темпераментов сваливаются с мусором в кучу...

***

Суд. Судья — молодой, приехал недавно, ирландец. Узнал об убийстве, завел дело. Суд. Взволнованные, недоумевающие лица судебных чиновников:

— Сэр, он убил только женщину. Зачем же заводить дело?

Английский судья знает только писанные законы.

— Формалист бездушный, молокосос, — бормочут возмущенные, прожившие всю жизнь в колониях чиновники.

Судья присуждает убийцу. Начальство не вмеш

Советское Закавказье

(По прямому проводу, телеграфу и телефону от наших корреспондентов)

Накануне весенних работ

План посевной кампании в Абхазии

Установка водокачек в Сальянском уезде

СОВЕЩАНИЕ ПРИ НАРКОМЗЕМЕ СУХУМ, 19-III. Состоявшееся при НКЗ, с участием представителей сел.-хоз., табаководческой и кооперативной кооперации и опытной станции, совещание разработало план проведения посевной кампании, дав низовым агрономам и кооперации ряд директив. **Основными культурами признаны кукуруза и табак, с постепенным введением травосеяния, культуры чая и др. плодово-технических культур. Кооперации дано задание снабжать посадчиков посевным материалом кукурузы сорта «Кутаисский гибрид».** По линии виноградарства решено провести ряд мероприятий по замене системы виноградников «маг-дари» системою «даблари» (европейской, кустовой). По табаководству совещание предложило табаководческой кооперации пропагандировать среди плантаторов посевы чистосортных «Самсунов». Для развития шелководства предложено заложить питомник тутовых деревьев. Выработан ряд мероприятий по коллективизации бедняцких хозяйств.

ТРАКТОРЫ «ГУЛЯЮТ»

ТЕЛАВ, 19-III. В Телавском уезде насчитывается 14 машинных товариществ. Они располагают 16 тракторами, тремя молотилками и одной сеялкой.

Кроме этого, они в первую очередь пользуются услугами зерноочистительных пунктов земотдела, которые открыты в каждом тракте.

Трактористы набраны из крестьян, прошедших 6-месячные курсы наркомзема.

Объединив 416 хозяйств, товарищества сейчас не в состоянии прибавить из одного нового члена. И на увеличение их тоже нет надежды. Когда спрашиваешь крестьянина: «Почему не вступаешь в товарищество?»—он отвечает:

— Мои буйволы меньше кушают, чем трактор!

Начинаешь подсчитывать и видишь, что действительно при здешних условиях трактор вряд ли выгоднее рабочей скотины.

Первая причина этому та, что **во всем уезде нет ни одной ремонтной мастерской.**

Со всякой пустяковой починкой нужно ехать в Тифлис. А в горячее время полевых работ, когда каждый час на счету, невозможно подсчитать, сколько убытка несут товарищества из-за этих простоев.

Вторая причина — вопиющая чересполосица. **Тракторы гоняются по сотне мелких участков и больше «гуляют», чем пашут.**

В результате — товарищества еле-еле покрывают амортизацию машины.

СЕМЕННАЯ ССУДА И РАБОЧИЙ СКОТ

ЗУГДИДИ, 19-III. Положение дел в Зугдидском уезде перед посевной кампанией представляется в следующем виде:

В текущую посевную кампанию предположено засеять 55.000 гектаров кукурузой, 400 гектаров отвести под табак и 280 гектаров — под культуру чая. Достаточное количество посевного материала, за исключением кукурузы, имеется. Потребность в семенной кукурузе выражается в 30.000 центнерах. Из них у населения имеется 5.000 цент. **Необходимо приобрести 25.000 центнеров семенной кукурузы.** При этом, чтобы обработать предположенную площадь, необходимо увеличить рабочий скот на 20 проц. Для этой цели исполком отпускает 12.000 руб. Будет закуплено: 30 пар быков или 20 коней с упряжью, 20 плугов, 5 сеялок, 20 культиваторов и 5 борон. **Приняты меры, чтобы все это доставить на место до 10 апреля.**

Дарчельское сельско-хозяйственное кредитное товарищество заготовило 1.680 пуд. семенной кукурузы.

В уезде создана тройка по руководству посевной кампанией. В тэми создаются тэмские тройки.

УЧАЩИЕСЯ С.-Х. ТЕХНИКУМА

ЗУГДИДИ, 19-III. Учащиеся Зугдидского сельско-хозяйственного техникума постановили принять активное участие в проведении посевной кампании.

8 НЕФТЕМОТОРОВ

САЛЬЯНЫ, 19-III. Уездным исполкомом приобретено у Азнефтеторга в кредит 8 нефтемоторов, каковые предназначены для установки на водокачках в безводных районах уезда. **Все расходы по оборудованию водокачек принимают на себя крестьяне безводных районов путем самообложения.** По окончании оборудования водокачки будут целиком переданы мелиоративным товариществам.

С 1926 года водокачки с нефтемоторами были установлены в безводных районах. Благодаря этому в этих районах значительно усилилась хлопководство, садоводство и пр.; в значительной мере улучшилось положение скотоводов в смысле урегулирования нормального и удобного водопоя для скота.

ДОГОВОРЫ С «КЕЙБИРЛИГИ»

ЛЕНКОРАНЬ, 19-III. Стоящая здесь сырая погода препятствует подготовке почвы под посев гороха в Прибрежном и Астрахан-Базарском дайра. Районом посевов яровых культур в Ленкоранском уезде являются Южная Мугань и низменная полоса. Для руководства посевной кампанией к каждому району прикреплены агрономы. В виду того, что урожай клевешины в предыдущем году не дал положительных результатов, посев последней в этом году производиться на будет. Неурожай клевешины в Ленкоранском уезде объясняется рядом климатических условий.

Закончены уже подготовительные работы по посеву 315 десятин кенафа. Последний будет засеян в Ленкоранском, Кизил-Агачском и Мослинском районах. Крестьяне этих районов уже заключили договоры на сдачу кенафа «Кейбирлигу». Для этой цели отделением Ассельбанка уже отпущено под авансы 3150 руб. Кроме того, ко времени первой полки крестьяне снова будут авансированы по 25 руб. на каждую десятину, а во время мочки кенафа—по 40 руб. за десятину.

НЕТ РЕМОНТНОЙ МАСТЕРСКОЙ

СТЕПАНАКЕРТ, 19-III. В области нет ремонтной мастерской для ремонта тракторов. При каждом отдельном случае порчи трактора или его частей возникает необходимость поездки в отдаленные города или даже в Баку. Это сопряжено с большими расходами для кредитных товариществ. Необходимо как можно скорее открыть небольшую ремонтную мастерскую.

ХЛОПКОВЫЕ СЕЯЛКИ

СТЕПАНАКЕРТ, 19-III. Для проведения весенней хлопковой посевной кампании Карягинский заказал Кейбирлиги 40 хлопковых рядовых сеялок.

Дневник строительства

ЗА СЧЕТ ЭКОНОМИИ СРЕДСТВ

АГДАМ, 19-III. Ширвалинский дайрасполком за счет экономии средств дайрабюджета отремонтировал в с. Угурлу-Беклы паровую мельницу, принадлежавшую бывшему помещику Угурлу беку Угурлубекову. Мельница мелет в сутки 300 пуд. муки.

ЭЛЕКТРОСТАНЦИЯ В ЕВЛАХЕ

СТ. ЕВЛАХ, 19-III. Построенная на ст. Евлах электростанция пущена в ход. Пока по учреждениям установлено 50 точек. Ежедневно поступают требования на установление точек по квартирам и по растворам. На расширение электростанции Цекомбанком открыт кредит в десять тысяч рублей.

ВЫЕЗДНАЯ СЕССИЯ В КАРАБАХЕ

Злоупотребления в кооперации

Виновные приговорены к разным срокам

ВЫЕЗДНАЯ СЕССИЯ

СТЕПАНАКЕРТ, 19-III. Из Варандинского района возвратилась выездная сессия суда по важнейшим делам. Сессия пробыла в районе 10 дней и заслушала несколько дел.

В селе Варанде сессия в течение 5 дней слушала дело по обвинению 6 бывших сотрудников местного потребительского кооператива «Ранчпар», обвинявшихся в ряде должностных преступлений. Суд выяснил следующее:

Председатель правления кооператива **Казар Петросян** присвоил 1.167 рублей. Бухгалтер кооператива **Самсон Осипов**, работая в нескольких кооперативах в качестве бухгалтера, был не в состоянии уделять должного внимания своему делу, несвоевременно проводил по книгам документы, отчего в бухгалтерии создался хаос. Член правления **Есай Бабаян**, заведуя лавкой, присвоил 2.227 рублей кооперативных денег. Член правления **Павел Голиян**, заведуя другой лавкой кооператива, присвоил 336 рублей. Кассирша правления **А. Агавелова** присвоила 322 рубля. Продавец кооперативной лавки **Акоп Даниелян** присвоил 686 руб.

Суд приговорил: бывш. пред. правления Казара Петросяна к 2 с половиной годам заключения со строгой изоляцией, бухгалтера Самсона Осипова к 2 годам заключения со строгой изоляцией. Члены правления Бабаян и Гулиян приговорены: первый к 2 с половиной, а второй к двум годам заключения со строгой изоляцией. По амнистии 7 ноября 1927 года всем четырем подсудимым наказание сокращено на половину. Бывшая кассирша Ася Агавелова приговорена к 8 месяцам заключения и по применении амнистии освобождена из-под стражи. В отношении продавца А. Даниеляна в виду его смерти уголовное дело прекращено.

«РАБОТНИКИ» С.-Х. КРЕДИТА

СТЕПАНАКЕРТ, 19-II. В Варданде сессия суда по важнейшим делам в течение трех дней слушала дело о злоупотреблениях в сел.-хоз. кредитном товариществе.

Обвинялись председатель правления **Татевос Аваян** в халатном отношении к своим служебным обязанностям и в присвоении 61 руб. и счетовод товарищества **Л. Айратян** в недобросовестном отношении к своим обязанностям, симуляции и в присвоении.

Сельский клуб, где происходили заседание суда, был переполнен крестьянами со всех сел Мартунинского района.

Суд приговорил бывш. счетовода Айратяна к лишению свободы сроком на три года со строгой изоляцией и по амнистии сократил ему наказание на половину. Быв. пред. правления Т. Аваян приговорен к одному году лишения свободы и по применении амнистии освобожден из-под ареста.

ПОКАЗАТЕЛЬНЫЙ ПРОЦЕСС

САЛЬЯНЫ, 19-III. За присвоение крупной суммы общественных денег в Шорсулинском дайра арестованы секретарь дайрасполкома **Ибиш Ильясов** и счетовод дайрасполкома **Агабаба Ахундов.**

Дело о них будет слушаться в суде по важнейшим делам. Процесс будет показательный.

Азнефть во всесоюзном конкурсе

БАКУ, 19-III. (Закгат) Азнефть принимает участие во всесоюзном конкурсе на лучшее предприятие госпромышленности. На соревнование от бакинской нефтяной промышленности выставлено 4 промысловых района — Балаханский, Рамаинский, Биби-Эйбатский и Сураханский, а также отдел бурения, имеющий крупные достижения в деле рационализации.

Положение в скотоводческих районах

Меры к снабжению сеном и саманом

Ходатайства крестьян Эчмиадзинского уезда

В Юго-Осетии снегопад продолжается

СНЕГОПАД ПРОДОЛЖАЕТСЯ

ВАГАРШАПАТ, 19-III. Продолжающийся снегопад создал тяжелое положение для скотоводческих хозяйств Эчмиадзинского уезда. Корма не хватает. Наблюдается падеж скота. Кредитные т-ва, заказавшие 8 тысяч пудов сена, во-время его не получили и поэтому не было возможности своевременно создать запасы; **крестьяне осаждают уездный исполком и просят оказывать им возможную помощь.**

Сделано распоряжение, чтобы для определенных районов доставку сена организовать со ст. Сардарабат. Участковым исполкомам предложено вести самую суровую борьбу с искусственным вздуванием цен на корм и сено.

Из Эчмиадзинского уезда запрещен частникам вывоз сена до тех пор, пока не будут удовлетворены местные нужды.

ПАДЕЖ ОВЕЦ

ЛЕНИНАКАН, 19-III. Баранта из-за отсутствия фуража и продолжающейся суровой зимы находится в тяжелом положении. Истощенная баранта преждевременно ягнится, падает. **На одной возвышенности сильным ветром был обнажен от снега склон.** Несколько скотоводов, пробив дорогу, пригнали туда баранту, и голодные овцы, об'евшись полуинлой травой, выросшей на солончаках, заболели. Погибло 240 голов.

СПЕКУЛЯНТЫ ШЕВЕЛЯТСЯ

ЛЮБСЕМУБРГ, 19-III. В виду кризиса кормов в Армении, спекулянты скупают в низменных селах Борчало у обеспеченных хозяйств большое количество самана для перепродажи по высоким ценам крестьянам-скотоводам в Армении. Саман скупается в Борчало по 50 коп. за пуд. Скупаемый саман отправляется в вагонах по жел. дор. в Ленинаканский уезд. Приняты меры против спекулянтов.

НЕТ КОРМА

ЦХИНВАЛИ, 19-III. Во многих районах вовсе нет корма. Крестьяне вынуждены продавать скот на убой за бесценок. Дороги непроходимы. Снег всюду держится. Состояние посевов и виноградников неизвестно. Полевые работы запаздывают.

В НАГОРНОМ КАРАБАХЕ

СТЕПАНАКЕРТ, 19-III. Со всех районов Нагр. Карабаха поступают сведения о тяжелом положении скота в связи с сильными холодами и отсутствием корма. Во многих селах отмечен падеж скота на почве истощения, а также от сильных холодов. В селе Ханадасах, Степанакертского района, за последнее время от сильных холодов погибло 7 буйволов. В селе Сягнах, того же района, от сильных холодов и на почве недоедания ежедневно падает 8-10 голов скота. Корм для скота необычайно поднялся в цене. Пуд самана в Степанакертском районе стоит 2 руб., а в Мартунинском и Гадрутском районах цена на саман доходит до 3 руб. за пуд. В ряде сел крестьяне кормят скот молодыми ветвями деревьев, для чего во многих районах сваливаются и вырубаются целые деревья ценных лесных пород.

АКТЫ ГОССТРАХА

КАРАКЛИС ЗАНГ., 19-III. Ежедневно госстрах получает массу актов о падеже скота от бескормицы. Работный скот совершенно отощал. Через 20 дней начнутся полевые работы. Если необходимая помощь опоздает, то в этом году значительная часть пахотной площади не будет засеяна. **Кредитные т-ва пока ничем себя не проявили в деле помощи скотоводам.**

Сессия ЗакЦИК закрылась

БАКУ, 19-III. На последнем заседании сессии выступил секр. ЦИК ЗСФСР тов. **Шавердов** с сообщением о постановлениях, принятых между I и III сессиями ЦИК ЗСФСР.

Тов. Шавердов сообщил сессии о постановлениях по подготовке воспитанников детских домов к трудовой деятельности, о постановлении о ветеринарно-санитарном надзоре за кочевым скотом при его передвижении и о закавказском комитете по ветеринарным делам, о порядке надзора НКПС за состоянием и содержанием шоссейных и грунтовых дорог местного значения и трудовой дорожной повинности, о расширении прав РКИ, о взимании ренты с городских земель, закавказском и республиканских управлениях мест. хозяйства, по защите правового и имущественного положения красноармейцев, о героях труда и создании высшей закавказской арбитражной комиссии, заменившей отмененное положение о порядке разрешения имущественных споров между находящимися в пределах ЗСФСР государственными учреждениями и предприятиями.

Затем тов. Шавердов сообщил об изменениях в составе правительства.

Сессия постановила все декреты и постановления, о которых сообщил т. Шавердов, утвердить.

Затем сессия заслушала и утвердила выработанные комиссиями резолюции по всем вопросам порядка дня и тов. Шавердов сделал доклад об организационных вопросах на сессии.

По окончании работ сессии вожатый одного из пионерских отрядов Баку отправил письменное приветствие пионеров сессии. С ответом выступил тов. Миха Цхакая.

Сессия закончилась краткой заключительной речью тов. Миха Цхакая, подведшего итоги ее работы.

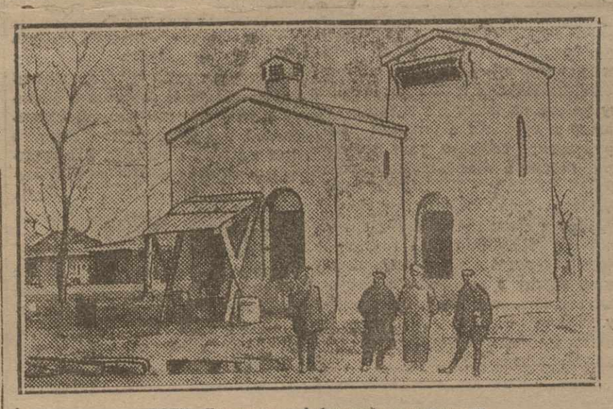

ПОТИ. Подстанция Абашской гидростанции

Под пресс пролетарской общественности

Абсоюз и село Отобай

В село Отобай, что в Абхазии, в Гальском уезде, заехал неприятный гость:

— Голод.

Плохо ли кукуруза уродилась, не рассчитали ли крестьяне своих запасов, не была ли во-время оказана им помощь, но только незванный гость, заседший к ним, с каждым днем начинал вести себя все бесцеремоннее и к началу весны, в марту, распоясался совсем.

Целый день осаждали крестьяне свой кооператив. Но получали один и тот же неизменный ответ:

— Нет кукурузы. А будет когда — неизвестно.

Но вдруг в один прекрасный день засияло солнце над Отобаем. И пронесся по селу сенсационнейший слух, взволновавший все деревенские умы, сразу изменивший толки и пересуды.

— Кооператив получил 6.000 пуд. кукурузы! Прислал кукурузу Абсоюз!

Да здравствует Абсоюз! Да здравствует славная абхазская кооперативная организация, вспомнившая, наконец, о голодающей деревне! Теперь будет чем заполнить рты с утра до ночи ревущих от голода, детишек!

По радость была преждевременной. Дальнейшие события принесли крестьянам-беднякам разочарование.

— Абсоюзовская кукуруза отпускалась лишь за наличный расчет!

Правильно ли поступает кооперативный центр Абхазии? Конечно, нет, неправильно. Абсоюз, мы уверены в этом, не замедлит нам прислать пространное об'яснение, в котором будет очень много пространно изложенных данных, весьма полезных для слушателей кооперативных курсов,—кредитах, о накладных расходах, об «обораччиваемости» капитала и т. д., и т. д. Но выдержками из кооперативных хрестоматий голодающего крестьянина на сел. Отобай не накормишь.

Абсоюз, очевидно, забыл, что 6.000 пуд. кукурузы посылаются им в деревню голодающую, жителям которой не на что купить хлеб, ибо в противном случае они не голодали бы, забыл, что хуже всего на селе приходится беднякам.

На кого же рассчитывает кооперация эту «помощь» за наличные». Естественно, на деревенских богатеев. Неужели столь солидная организация, как Абсоюз, не смогла, не сумела организовать помощь настоящую, открыть кредит бедякам? И что скажут бедняки о своей кооперации?

Они, впрочем, уже говорят—у дверей своего кооператива. Говорят решительно и крепко—по-крестьянски.

Вот что пишут сами работники отобайской потребиловки.

— Ежедневно по 15-20 крестьян голодные подходят к кооперативу и требуют кукурузу в кредит под угрозой, заявляют, что в виду такого голода они вынуждены лишить себя жизни.

Думаем, что до этого дело в Отобае все же не дойдет. Что Абсоюз во-время спохватится и пересмотрит линию своих взаимоотношений с советской деревней.

Чем скорее это будет сделано—тем лучше. Время не ждет.

Адигенские „зигзаги"

О том, что в работе наших крестьянских комитетов взаимопомощи наблюдается достаточное количество, мягко выражаясь, «провалов», писалось неоднократно. Одно время с быстротой эпидемии охватила наши кресткомы торговая лихорадка. Кресткомы превратились в какие-то Клондайки. С той, впрочем, разницей, что вместо чистого золота получали они чистые убытки.

Адигейский крестком, что в Ахалцихском уезде, крестком весьма хозяйственный, на рискованные торговые предприятия не пошел. Коммерция—дело темное. Можно и выиграть, можно и проиграть. А потом и бед не оберешься.

Адигенские кресткомы избрали более верный путь. Пожелали одновременно и невинность соблюсти, и капитал приобрести в виде «твердого количества» новых членов и соответствующего количества взносов.

Не легко сказать «количество новых членов»!.. А откуда взять их? Как привлечь крестьянина в о-во взаимопомощи?

Существовавшие до сих пор определенные методы вовлечения правление адигенского кресткома сочло устаревшими. И решило произвести «новое слово» в кресткомовской практике.

Это «новое слово» сводится вот к чему:

Под сел. Адигены, как под всяким порядочным селением, имеются леса. Лесами этими, как и всякими порядочными лесами, управляет лесничество. Ясно. Крестьянам нужен лес. Тоже ясно. Покупать его прямо, без всяких там проволочек в лесничестве? Как бы не так! А крестьянам тогда на что?

И был издан драконов закон:

— Лес отпускать только тем крестьянам, которые состоят членами о-ва взаимопомощи.

Что было делать?

Крестьяне, естественно, гурьбой повалили в крестком. А в правлении прыгали от удовольствия. Прыгали, конечно, не крестьяне, а члены правления, изобретавшие такой безукоризненно отчетный, безошибочный «путь вовлечения».

Правилен ли этот путь? Не только не правилен, но и вреден, но и опасен. Крестьяне взглянули на новые свои членские книжки, как на книжки «лесные», как на своего рода «лесной налог». И, конечно, за этой «формалистикой» скрылась от них и подлинная сущность кресткомов и та важная роль, которую призваны кресткомы выполнять в советской деревне.

Подобная «коммерция» всегда «выходит боком»... Нужно, как следует, напомнить об этом адигенскому кресткому.

Прибавки на селькоров

Правда, далеко Астара. На самой границе с Персией. Правда, и это дело, о котором мы пишем, не закавказского масштаба. Даже не республиканского. Но нигде не сказано, что отдаленность от центра разрешает людям, а тем более «власти на местах» быть глухой к самым боевым задачам советской власти. И нигде ничего не сказано также о «масштабах». И странные поступки Алиева не нужно замалчивать исключительно потому, что является он лишь председателем Астаринского дайрасполкома. Над дайрасполкомом — исполком уездный. И он также несет ответственность за «зигзаги» на местах...

Заели, совсем заели Алиева Алескера селькоры. То в одной, то в другой газете появляются заметки о нем. Ополчилась на него целая селькоровская рать. Дохнуть не дают человеку, да еще председателю дайрасполкома к тому же!

Долго терпел Алескер Алиев, но в конце концов не вытерпел и завопил благим матом по адресу уездного исполкома:

— Братцы! Да что же это такое?.. Зря человек погибает! Не видите, что ли? Выручайте! Или уезжаю, или прибавляйте мне жалование!..

В Ленкоранском уезде, конечно, отказали? Вспомнили о расходах, о сокращениях, о директивах? Нет, конечно, нет. Совсем иначе решили. И прибавили Алиеву 25 руб. Так сказать, «принимая во внимание селькоровскую опасность» и вытекающую отсюда особую сложность и опасность работы. Результат, с точки зрения здравого смысла, в достаточной степени неожиданный.

Примеру Алиева последовали и ближайшие его подчиненные. Не всегда то, что дозволено Юпитеру, не разрешается быку.

За предом потянулся его деловод. Находился ли он также под пращительным селькоровским огнем —неизвестно. Но дурные примеры заразительны. Деловоду также не отказали...

Так в далекой от всяческих «центров» Астаре сокращают административно-хозяйственные расходы.

Иногда бывают прибавки — на совместительство, на нагрузку, на многосемейность. В Ленкоранском уезде ввели еще одну — на селькоров.

Замок на дверях

Замок — вещь хорошая. Его вешают на дверь, за которыми имеется ценность и полезные предметы. Его вешают на двери, за которыми держат общественно-вредных, опасных людей.

Но вот что произошло с нашим замком. Отдела местного хозяйства горсовета Нахичевани большой и крепкий замок на новой механической мастерской, зачем они держат ее запертой с июня прошлого года и почему они вообще строили эту механическую мастерскую, чтобы потом держать ее на замке,—на эти вопросы ответить очень трудно.

Измерения, впрочем, у нахичеванского ОМХ были очень хорошие. Механическую мастерскую построили для приезжающих крестьян чинить повозки, плуги. Затратили 15.000 руб. Не пожалели на совесть; даже комиссия одобрила. Одобрили и крестьяне.

На этом дело и кончилось. До торжественного открытия 15.000-рублевой мастерской дело, повидимому, так и не дошло. Почему? Неизвестно. Может быть, потому, что слишком заняты другими общественно-полезными делами работники из ОМХ. Может быть, по другой причине.

Сами они отвечают очень неразумительно: не нужна-де эта крестьянам, не городу нужна, хорошо оборудованная механическая мастерская. Ошиблись, стало быть, в своих благих намерениях инициаторы постройки мастерской.

Как бы то ни было, немедленно по приемке мастерской купить нахичеванский ОМХ большой замок и к нему большой ключ, повесить замок на дверях мастерской, а ключ положить к себе в шкаф. Так он и лежит там.

Для чего же было строить мастерскую, если она не нужна? И для чего держать ее на замке, раз она уже построена? Должен ведь не для этого существовать...

Кто заплатит Гогилову

На составление сметы и отделе лесных разработок Зак. жел. дорог правлением дорог ассигновано 480 рублей.

К этой работе отделом были привлечены начальник лесозаготовительной части Оганезов и счетовод Гогилов.

После окончания работы вся ассигнованная сумма почему-то была выплачена только Оганезову.

Когда Гогилов обратился с заявлением к администрации о выплате денег, администрация предложила ему получить эти деньги с Оганезова. Но Оганезов категорически отказался что-либо уделить Гогилову.

РКК постановила: уплатить Гогилову за 50 сверхурочных часов. Было это 16 февраля. Но до сих пор гогиловские денежки «висят в воздухе».

5 марта от дорожного инспектора труда поступило срочное отношение с предложением «уплатить Гогилову в течение 24 часов».

Но администратор лесного отдела наложил на отношение весьма мудрую резолюцию:

— Пусть платит тот, кто заставил Гогилова работать.

Между тем на заседании РКК представители администрации признали, что Гогилов действительно работал и что ему необходимо уплатить за 50 часов...

Не является ли это, так сказать, бездушным формализмом.

Ведь рано или поздно, а за работу все равно придется уплатить.

Маленькие факты

ХИЛЬМИЛИНСКИЙ БУГАЕВ

Бугаев, председатель Хильмилинского кооператива — человек с инициативой... За три месяца — октябрь, ноябрь и декабрь прошлого года—кооператив при нем понес 500 руб. убытка и был ограблен на 1.088 руб.

Впрочем, с кем греха не бывает.

Бугаев — человек с инициативой и, чтобы поправить дело и наполнить пустые полки кооператива (на это косо стали смотреть крестьяне), решил применить коммерческий трюк. Оповестил все население.

— Вносите, граждане, деньги в кооператив. Кто внесет — тому товар раньше продан будет.

Прием этот оказался очень удачным. Деньги в кооператив были внесены. Товар был приобретен. Внесшие деньги его получили.

Но... оказалось, что и деньги внесли и товар (мануфактуру!) получили, исключительно «кулацкие, зажиточные элементы селения.

Еще о вопросах расслоения деревни

(В порядке обсуждения)

Основная точка зрения т. Григоряна в его статье «К изучению расслоения деревни» («З. В.» № 35) сводится к следующему:

Ведущиеся у нас в Закавказьи с 1926 г. десятипроцентные выборочные обследования сельского хозяйства (весенние опросы) не могут дать картины расслоения деревни, ибо «выборочные переписи имеют своей задачей учет основных элементов с.-хоз. производства и здесь не затрагиваются вопросы хозяйственных связей и взаимоотношений». Отвергая такой крупной мотивировкой пригодность данных выборочных переписей для выяснения удельного веса социально-экономических групп деревни, т. Григорян старается призвать в помощь себе «статистическую теорию и практику». И «единственно освещающими этот вопрос» (т. е. расслоение деревни) т. Григорян признает так называемые динамические переписи.

В виду актуальности этого вопроса, разрешение которого не может ждать «лабораторных» изучений, тянущихся годами, мы считаем необходимым остановиться на выдвинутых т. Григоряном положениях и указать на те ошибки, которые он допускает.

Прежде всего **о выборочной переписи.**

Выборочная перепись преследует учет основных элементов с.-хоз. производства и, кроме того, эта крупная статистическая операция регистрирует наем и сдачу рабочей силы, скота, инвентаря, земли.

Теперь спрашивается, чем, собственно говоря, характеризуются отдельные группы крестьянских хозяйств? Разумеется, размером в том или ином хозяйстве этих основных элементов и экономических взаимоотношений. Следовательно, **если мы получаем то основное, чем характеризуются отдельные индивидуальные крестьянские хозяйства, тем самым облегчается получение удельного веса определенных групп крестьянских хозяйств по различным признакам.**

Несмотря на это, мы больших надежд на выборочное обследование никогда не возлагали.

В своей статье («З. В.» № 1474) мы писали: «Весенняя выборочная с.-хоз. перепись в прошлом году в Грузии уже дает приблизительную картину дифференциации крестьянских хозяйств по капиталистическим элементам».

Т. Григорян находит противоречие в том, что несколькими строками ниже было сказано: «Однако, весь тот материал, который в данный момент имеется в распоряжении госстатистики, далеко не достаточен для выяснения классовой структуры деревни».

Где же тут противоречие? Приблизительная картина всегда является недостаточно выявленной.

Появившейся в экономической литературе после первой моей статьи ряд материалов, статей, очерков о расслоении деревни почти целиком опирается на данные выборочных переписей. В частности, ряд статей т. Яковлева по вопросам расслоения деревни, статья М. Вольфа (управляющего ЦСУ Украины) «К вопросу о дифференциации села» в декабрьском номере «Большевика».

В тезисах ЦСУ СССР о выборочных переписях определенно говорится: «Разработка материалов обследования (десятипроцентки) поставлена так, что в результате ее ЦСУ получит помимо абсолютных данных о размере посевной площади, количестве скота и т. д. по всем крестьянским хозяйствам СССР, также и данные о весе отдельных групп крестьянских хозяйств в общей массе их и **характеристику этих групп»** (курсив наш).

В тезисах доклада т. Боголюбского на только-что закончившемся статистическом совещании в Москве также уделяется внимание групповому строению крестьянских хозяйств. В своем докладе он определенно указывал, что по материалам выборочного обследования можно изучить расслоение деревни.

А т. Гайстер, руководитель динамических переписей в СССР, в своих тезисах, доложенных последнему статсовещанию, определенно требовал: «Для характеристики группового состава деревни обеспечить за отделом динамики руководство и проведение групповой разработки 10-проц. весеннего обследования».

Т. Григорян огульно заявляет: «... опыт показал, что при выборочных переписях, когда переписывается механически отобранное, скажем, каждое десятое хозяйство, немассовые признаки полностью не поддаются учету, а часто ускользают из поля зрения. А так как ряд важных элементов-признаков, перечисленных выше (наем и сдача рабочей силы, скота, инвентаря, земли.—**А. Р.**), не являются массовыми, то статистическая теория и практика отказываются пользоваться данными этих переписей для выявления полностью даже учета этих элементов». Вот с этим-то мы согласиться никак не можем.

Прежде всего, эти «элементы-признаки» вовсе не являются настолько малыми в количественном отношении, чтобы их нельзя было уловить. Практика это доказала.

Мы имеем возможность сравнить некоторые немассовые явления, учтенные при сплошной переписи, с данными выборочных переписей, и здесь мы видим удивительное совпадение данных, изменяемых лишь во времени. Так, хозяйств без работников во всей Грузии было установлено сплошной переписью 1923 г. 10,4 проц., а выборочными переписями 1926 г.—7,1 проц., 1927 г.—6,8 проц. Без всякого скота было хозяйств в 1923 г. 13,9 проц., в 1926 г.—12,8 проц., в 1927 г.—12,3 проц.

Мы позволим себе привести и другой пример, более категорически опровергающий точку зрения т. Григоряна.

В 1930 г. решено произвести мировую с.-хоз. перепись. В нашем Союзе эта перепись должна разрешить три основные задачи: баланс сельского хозяйства, дифференциацию деревни и результаты аграрной революции. Как именно разрешается одна из актуальнейших задач этой переписи, т. е. «получение исчерпывающих данных о конструкции массы крестьянских хозяйств, распространении социальных типов хозяйств и групповом строении крестьянства»? *). Разумеется, в сплошной карточке, учитывающей сплошь все хозяйства, невозможно включить все те вопросы, которые касаются расслоения; это слишком усложнило бы перепись. И ЦСУ СССР параллельно со сплошной переписью предлагает изучить социально-экономические взаимоотношения путем выборочной переписи (представлены были два проекта отбора 10 и 20 проц. хозяйств).

Т. Ленин, как известно, очень много внимания уделял работам земских статистиков и неоднократно подвергал их труды уничтожающей критике. И вот что он пишет «К вопросу о задачах земской статистики», касаясь намеченной пензенским губ. земством подворной переписи крестьянского хозяйства, по которой сплошная подворная перепись должна была быть произведена по **сокращенной карточке;** затем каждое третье хозяйство—**по краткой** похозяйственной карточке; каждое девятое—по так называемой **подробной** похозяйственной карточке; каждое двадцать седьмое—по еще более полной, **специальной** карточке:

«Если пензенские статистики обследуют всю губернию по вышеуказанной программе, то собранные данные будут—без преувеличения можно сказать—близки к идеальным». (Собр. соч. Н. Ленина, т. XI, стр. 307)

А ведь такие явления, как аренда, которые, по словам т. Григоряна, выборочными переписями «помимо нашей воли» не могут быть учтены полностью, **пензенским земством учитывались именно путем выборочной переписи, а не сплошной.**

Такую длинную экскурсию по разным источникам и авторам мне пришлось совершить для того, чтобы доказать **неверность, ни на чем не основанного утверждения т. Григоряна, что выборочная перепись игнорируется статистической теорией и практикой для получения группового строения крестьянских хозяйств.**

Однако, следует сказать, что **выборочная перепись дает статику группового строения крестьянских хозяйств,** но не дает анализа этого строения, динамику социально-органических и экономических процессов в крестьянских хозяйствах и их направления, сдвигов, анализа классового состава деревни. Конечно, наряду с изучением статики группового строения деревни необходимо иметь материал и для распознания классового расслоения деревни, изучения факторов, влияющих на расслоение, и т. д. Это дается полнее динамическими переписями. **Поэтому-то мы и указывали везде, что выборочные переписи не дают полной картины, а вовсе не потому, что они вообще не годятся.**

Теперь несколько слов **о динамических переписях.**

В плане работ ЦСУ СССР на 1927-28 г. в отношении динамических переписей определенно говорится, что они «имеют главной целью **анализ** (курсив наш) социально-экономической структуры советской деревни».

Динамические переписи, это—весьма углубленное изучение деревни. Но это **углубленное изучение производится лишь в некоторых районах с наиболее оживленными социально-экономическими отношениями,** в районах с повышенной товарностью, близких к рынкам и т. д. Такова техническая возможность, по которой закладываются гнезда переписи. А в этом году эти гнезда еще сокращаются.

Например, в Грузии мы закладываем гнезда в районах с наиболее разбитыми спец. культурами, высокой товарностью, близких к железным дорогам, к рынкам и т. д. Можно-ли материал этих гнезд безболезненно распространить на всю массу крестьянских хозяйств, можно-ли на основании этого материала безошибочно дать разрез нашей деревни в классовом отношении? Конечно, нет. На последнем статистическом совещании в Москве самые видные статистики и экономисты приходили к такому заключению, что эти материалы нельзя будет распространять на всю крестьянскую массу. Вопрос этот в данный момент изучается институтом экспериментальной статистики, в какой именно степени и в какой части данные динамики можно распространять. Об огульном же распространении и речи не может быть.

А т. Григорян находит материалы динамических переписей «единственно освещающими» классовое расслоение деревни.

У т. Григоряна есть очень сильное противоречие в этом вопросе. В одном месте он заявляет: «Несмотря на то, что в Союзе еще с 1922 г. производятся эти работы, что об'ект изучения находится там в сравнительно менее сложной обстановке, чем у нас... однако, до сих пор мы и там еще не имеем ответа на вопрос о классовом расслоении деревни».

Если динамические переписи, производящиеся с давних пор в Союзе, еще не дали картины расслоения деревни, то как же он думает, что у нас, на основании лишь двухгодичного опыта, динамика даст картину расслоения? **Очевидно, нужно признать, что динамические переписи сами по себе, в изолированном виде, не в состоянии дать социальной структуры деревни.**

Казалось бы, т. Григорян должен был указать на выход из создавшегося положения. Ведь, как он сам заявляет, «ни партия, ни власть, остро нуждающиеся в этих материалах в своей повседневной работе в деревне», не могут долго ждать, они предъявляют государственной статистике определенные требования. А т. Григорян, считая наши работы несовершенными, держит их под спудом.

Ведь наши работы могут иметь дефекты, недочеты, особенно в той части, где мы только теперь начинаем нащупывать почву и еще не вышли из опытной проработки вопроса, но они не должны быть достоянием лишь архивов органов государственной статистики. Эти труды должны выйти в свет, встретить критику, что сильно поможет в разрешении поставленных задач. Даже крупная работа т. Гайстера о расслоении деревни встретила резкую критику, в особенности в части группировки. Относительно распространения картины богатых районов на всю страну НК РКИ СССР правильно упрекает т. Гайстера: «Взятые т. Гайстером районы являются районами с вообще сильно развитыми высшими группами. Поэтому по СССР в целом общая картина распределения различных классовых групп будет существенно иная». Т. Григорян, находя динамические переписи единственным инструментом для изучения расслоения деревни, невольно повторяет ошибки т. Гайстера, который теперь так благосклонно относится к выборочным переписям, дающим более массовый материал для изучения группового строения крестьянских хозяйств.

Теперь несколько слов по вопросам не общего характера.

Т. Григорян, соглашаясь со мной в том, что размер посевной площади в Грузии не является показателем мощности крестьянских хозяйств, спрашивает, для чего я тогда привожу группировку по посевной площади?

Очень просто. **Нужно же было в конце концов путем сопоставления различных материалов сказать, что посевная площадь в условиях Грузии не может дать картины расслоения деревни.**

В самом деле, если т. Григорян согласен с нами, что посевная площадь ничего нам не дает, то для чего он публикует ее в своих официальных изданиях? (См. «Народное хозяйство Закавказья», изд. Зак. ЦСУ, стр. 144-145). Мы по крайней мере оговариваем данные по посевной площади.

Не считаю необходимым ответить т. Григоряну, можно-ли определить удельный вес крестьянских хозяйств или делать какие-либо выводы «на основании только голой группировки хозяйств по числу голов скота и наличия транспортного инвентаря». Выводы на основании этих данных делались и делаются многими экономистами.

Дальше относительно **аренды.** Тов. Григорян, заявляя, что, кроме денежного момента предпринимательский характер ее определяется и другими моментами, все же не мог опровергнуть показание массового материала о преобладании середняцкого характера аренды у нас, несмотря на существование у нас замаскированной издольной аренды.

В довершение два слова об «установлении социальных групп». Т. Григорян, касаясь данных кр

НЕ ОСЛАБЛЯТЬ ВНИМАНИЯ К ВОПРОСАМ ОБОРОНЫ СССР

Изучение бойца

(Психо-физиология на службе Красной армии)

Психо-физиологические исследования в армии имеют целью введение научно-разработанной методики в дело боевой подготовки войск.

Несмотря на колоссальное развитие техники и машинизации современных армий, человек-боец все-таки остается главным орудием борьбы. Это положение вполне признается современной военно-научной мыслью. Поэтому необходимость всестороннего изучения трудовых процессов бойца, влияния этих процессов на органиам, изменения и совершенствования высшей нервной деятельности в условиях прохождения военной службы вряд-ли подлежит сомнению.

Изучение энергетики бойца, т. е. условий прихода и расхода его энергии при различных военно-трудовых процессах, является в настоящее время одним из основных элементов в боевой подготовке армии. Уже давно в мирной и боевой обстановке были выяснены определенные нормы наиболее рационального баланса энергии бойца, которые и вылились в обязательные руководства; таковыми являются пищевой рацион, величина суточных переходов, скорость движения части, количество привалов и т. п. В старой царской армии пресловутая «выносливость русского солдата» зачастую слишком эксплоатировалась, когда люди в походе доходили до изнеможения; старые уставы не без основания подвергаются детальной критике.

В настоящее время все нормы военного труда разрабатываются на научных основаниях. Военная психо-физиология охватывает изучение физического развития бойца, связи между данными физической пригодности и физиологической выносливости к несению службы в войсках различных родов оружия, энергетики организма бойца в связи с его питанием, факторами обстановки работы, профессиональной утомляемостью и рационализацией рабочего времени (распорядка дня).

Второе положение основывается на принципах современного ведения войны. Мировая война выдвинула новые формы ведения бои: с одной стороны, принцип взаимной поддержки, необходимости согласованных действий войсковых масс, а с другой — принцип индивидуальной инициативы, широкой самодеятельности каждого бойца. Таким образом, при стремлении к единой цели, при единой воле, в современном бою все усилия массы как бы децентрализуются. Отдельные группы бойцов и даже отдельные бойцы делают каждый свое дело. Этот принцип властно требует рационализации комплектования частей различных родов оружия такими контингентами, которые по своим психо-физиологическим качествам представляли бы наиболее благодарный материал для подготовки к той или иной военной специальности.

В нашей обстановке малочисленность кадров и условия комплектования и обучения территориальных частей требуют, чтобы каждый военно-обязанный направлялся туда, где он может быть использован с наибольшей целесообразностью. Поэтому сама жизнь выдвигает вопросы рационального комплектования армии на основах психо-физиологического отбора: изучение психо и профессиограммы различного рода военных специалистов (стрелок, летчик, бронебик, связист и т. п.), установление психо-физиологических типов по родам оружия — первоочередная задача настоящего дня.

Особенное значение приобретает изучение вопроса о рационализации отбора в военные школы, где благодаря такому отбору процент малоуспевающих с каждым годом все более и более уменьшается. Все эти вопросы в настоящее время широко разрабатывается в специальных военных психо-физиологических лабораториях. Важность и целесообразность этого уже осознана и оценена командным составом. Наш комсостав сплошь и рядом уже не удовлетворяется уставными положениями — все чаще пред'являются требования научной проверки результатов воздействия трудового режима и нагрузки на организм бойца, проверки роли отдельных элементов воспитания для выработки тех или других полезных боевых качеств.

Подготовка армии на рельсах научной методики — одно из наших несомненных достижений в деле усовершенствования и укрепления нашей Красной армии.

Военный врач З. Мишулович.

Вузовцы на военной подготовке

Высшая допризывная военная подготовка в ВУЗ по тем задачам, которые положены в основу ее, имеет огромнейшее значение в деле укрепления обороноспособности нашей страны.

Необходимо констатировать, что общественное мнение вокруг вузов нашей допризывной военной подготовки уже создано, и наша задача теперь всемерно стремиться его укрепить.

Общеизвестен также тот живой отклик со стороны студенчества, с которым оно встретило военное обучение. Отношение студенчества характеризуется также постепенно повышающейся посещаемостью военных занятий.

Теоретический курс имеет целью введение студента в общий круг военных понятий, усвоение основных положений с совершенно определенным уклоном в сторону специальности каждого факультета.

В теоретический курс входят военн. предметы: тактика, топография, артиллерия, стрелковое дело, военн. химическое дело, воен. администрация с войсковыми уставами, военн. инженерное дело, связь. По военн. санитарному уклону проходят специальные сведения по устройству человеческого тела, его заболевания, учения о ранениях, уход за ранеными и больными, служба медицинской сестры, сведения о лекарствах.

Наблюдающаяся оторванность студенческой массы от войсковых частей заставляет повышать наглядность при прохождении курса, а потому в течение учебного года вводятся экскурсии в войсковые части для ознакомления с бытом Красной армии, различными родами войск, кроме того намечены выходы в поле с участием в составе войсковых частей на тактических учениях.

В отношении методической стороны проведения теоретического курса необходимо отметить по опыту прошлого года, что лекционный метод не вполне мог себя оправдать, а потому пришлось прибегнуть к так называемому смешанному или комбинированному методу, где каждая тема охватывается частью лекциями, частью—практической работой.

Для выполнения задачи по привлечению как педагогического состава, так и учащихся в целом к делу обороны нашей страны и для углубления военного обучения в текущем учебном году принято, как первый этап в разрешении задачи, включение в соответствующие гражданские дисциплины ряда вопросов, непосредственно связанных с программами теоретического курса.

Углубление знаний, полученных студентами во время прохождения теоретического курса, проведение некоторых занятий, которые не могли быть пройдены в зимний период (с'емка, стрельба и др.), приобретение практических знаний и навыков квалифицированных бойцов Красной армии — вот те задачи, которые будут выполнены студентами в лагерных сборах.

А. Собецкий.

Молодежь—в авиационные школы!

Одной из важнейших областей работы ОСО - Авиахима является участие его в комплектовании авиационных школ СССР. ОСО-Авиахим помогает в комплектовании Красного воздушного флота, проводя через свои организации периодические наборы в авиа-школы. В текущем 1928 году прием в школы по плану намечен в следующие сроки: в военно - теоретическую (летную) школу — 1-й прием в мае и второй прием в ноябре; в военную школу спецслужб (фотограмметристов, радио-техников, фотолаборантов, метеорологов и техников по приборам) прием в мае и, кроме того, в ноябре намечен дополнительный набор на курс радио - техников; в военно-техническую школу (авиа - механиков и техников) на курс младших авиа-механиков — 1-й прием в марте—апреле, 2-й прием — в августе.

В авиа-школы будут приниматься все лица, не ограниченные в правах по конституции и отвечающие требованиям приема. Для поступления в военно - теоретическую школу требуются следующие условия: возраст от 18-ти до 23-х (предполагается увеличение до 25-ти), образование в об'еме программы школы 2-ой ступени и хорошее здоровье (**острота слуха, острота зрения и пр.**).

Желательно, чтобы вступающие в школы были знакомы с одним из ремесел или с двигателем внутреннего сгорания. В военно - теоретической школе курсант пробывает один год, а затем переводится на полтора года в практическую летную школу, по окончании которой получает звание военлета с окладом 140 руб. в месяц. Для поступления в школу специальных служб и военно - техническую требования значительно ниже, они приравниваются к требованиям для поступления в военные школы РККА.

По окончании школы курсанты зачисляются в средний командно-административный состав РККА.

В военно-технической школе ОСО-Авиахим комплектует лишь отделение младших механиков с курсом обучения в 2 года; для поступления необходимы знания в об'еме школы 1-й ступени и обязательное знание одного из ремесл (слесарное, токарное, столярное), а также по двигателям внутреннего сгорания.

Во время прохождения курса в школах курсанты состоят на полном иждивении военного ведомства.

Обычно кампания по приему в школы начинается за месяц - полтора до вышеуказанных сроков; вербуемая в авиа-школы молодежь обычно проходит три комиссии: предварительную при местной организации ОСО - Авиахима, военно-окружную (у нас в Закавказьи — в Тифлисе) и, наконец, Центральную приемную комиссию. Таким образом, из всей массы желающих поступить в авиа-школы постепенно в процессе отбора выделяются наиболее ценные и нужные кадры будущих летчиков, механиков и других работников военной авиации. Члены ОСО - Авиахима пользуются лишь преимущественным, но не исключительным, правом поступления в авиа-школы, двери которых открыты для всей трудовой молодежи. Заявления о поступлении подаются в местный ОСО-Авиахим с приложением документов о возрасте, образовании, социальном положении, об отношении к военной службе, справки о состоянии здоровья и отзыва от какой-либо общественной, партийной или комсомольской организации.

Надо сказать, что организации ОСО-Авиахима до сих пор не сумели установить твердую систему комплектования авиа-школ; поэтому работа их носит ударный характер и проходит с большим напряжением; особенно это заметно при наборе в военно-теоретическую школу. Ясно, что после нескольких лет опыта в этой области пора приступить к плановой и систематической работе. Внимание советской общественности должно быть обращено, наряду с вопросами авиа-промышленности, также и на подготовку личного состава, памятуя, что подготовленный летчик и техник—основа развития авиации.

Е. Л.

Внимание химической обороне

Современная война, как показал пример империалистической войны, является войной не только одних армий, но и всего народа, требующей напряжения всех сил страны, и в будущей войне каждый гражданин, без различия пола, будет нести ту или другую обязанность по отношению к общей задаче защиты страны. Пример Франции, проведшей через парламент закон о всеобщей воеиизации населения, весьма показателен в этом отношении.

Колоссальное развитие авиации, появление нового рода оружия — химического — «ОВ» (отравляющие вещества, в общежитии неправильно называемые «газами») предопределяют характер будущей войны, в которой авиация, «помноженная на химию», найдет самое широкое, никогда еще невиданное применение для дезорганизации тыла противника. Главными об'ектами нападений противника будут как целые города, являющиеся административно - политическими или промышленными центрами, так и отдельные сооружения, разрушение которых может иметь значение для исхода той или иной военной операции или даже всей войны — крупные фабрично - заводские предприятия, портовые сооружения, узловые железнодорожные станции, центральные электрические станции, питающие промышленную и хозяйственную жизнь центров, и т. д. Разрушение этих сооружений, хотя бы временное, а также паника и сильное моральное действие на жителей могут неблагоприятно отразиться на правильном снабжении фронта всем необходимым и тем самым повлиять на падение боеспособности сражающихся армий. Благодаря большому радиусу действия и большой грузопод'емности современных самолетов, под угрозу их действий ставятся территории в несколько сот (до 600—700) километров глубиной.

Задача защиты центров, важных для ведения войны, а также и населения, живущего в опасной по воздушно - химическому нападению зоне, может быть разрешена полностью, если на помощь государству придет само население.

Как бы велика ни была существующая опасность и как бы ни была губительна «воздушно-химическая» война, в конечном результате нет никаких оснований впадать в уныние, а тем более поддаваться панике. Не касаясь здесь способов защиты от воздушно - химических нападений, могущих служить темой для отдельной статьи, необходимо заметить только, что существующие в нашем распоряжении технические средства защиты и наша подготовленность к ней значительно уменьшают указанную опасность.

Для увеличения нашей обороноспособности и уменьшения опасности и лишних жертв необходимо лишь, чтобы каждый хорошо знал, что ему нужно делать в минуту опасности. Необходимо, чтобы все граждане заблаговременно ознакомились со средствами воздушно-химического нападения и с мерами борьбы против него и его последствий. Чем тесное все население будет организовано вокруг ОСО - Авиахима и чем сознательнее и спокойнее оно будет относиться к своим обязанностям по укреплению обороноспособности страны, тем менее будет оснований к панике и дезорганизации в тылу.

Р. Лоренцсон.

В ПОХОД ПРОТИВ КУЛЬТУРНОЙ ОТСТАЛОСТИ

Внимание антирелигиозной пропаганде

Антирелигиозная пропаганда—это тяжелая борьба с вековечными предрассудками, на почве которых легче всего создается «осмычка» торговых и кулацких элементов с беднотой, буржуазии с трудящимися. Борьба против религии — это борьба против одного из крупнейших факторов культурной отсталости крестьянства и, вместе с тем, непосредственного фактора технической и организационной отсталости крестьянского хозяйства.

В общей системе нашей политической и культурно - просветительной работы она должна занять одно из важнейших мест.

В Закавказьи, с огромной культурной отсталостью многих его районов, с мощным влиянием в этих районах духовенства, особенно мусульманского, с разнообразием вероучений и сект, необходимо особенно серьезное внимание к антирелигиозной работе со стороны всех наших партийных и советских органов и советской общественности.

А в действительности вряд-ли какая нибудь другая работа страдает в такой степени, как антирелигиозная пропаганда, оттого, что она ведется порывами, от случая к случаю, без продуманного плана, без постоянного напряжения воли и внимания.

Ячейки о-ва безбожников, если они вообще существуют (в Грузии и Армении их нет), антирелигиозные кружки, «безбожные» уголки в читальнях, клубах и т. д., антирелигиозные лекции, собрания и пр.,—все это не считается пока достаточно серьезным делом, которым стоило бы заниматься. Антирелигиозные кампании — комсомольское рождество и пасха или кампания против магеррама — проводятся скорее по традиции, а не как ударная работа, требующая мобилизации сил. Сама антирелигиозная пропаганда представляется иным чем-то вроде излюбленного занятия чудаков — «специалистов», палетчиков и охотников порассуждать о душе и боге, а не делом всего нашего аппарата культурного строительства и просвещения.

Но антирелигиозная пропаганда в наших условиях — это, прежде всего, политическая борьба против прямых врагов пролетарской диктатуры. Это —борьба против покушения кулацких элементов на захват наших низовых позиций в деревне, на участие и руководство в советах, кооперации и т. д., ибо пережитки патриархальных отношений и авторитет духовенства превосходно прикрывают классовые вожделения деревенской буржуазии во время избирательных кампаний. Это—борьба против политической активности и влияния торговца, частника - промышленника, валютчика, подпольного сутяжника и контрабандиста в городе, ибо национально-религиозные моменты как были, так и остаются в руках буржуа самым надежным средством раз'единения пролетарских рядов и влияния на мелкобуржуазную массу. Это—нередко борьба даже против тайных планов и влияний империалистов, действующих из-за красного рубежа через международные организации духовенства и сектантов.

Антирелигиозная пропаганда — важнейший участок общего фронта борьбы за культуру и новый быт. Она теснейшим образом связана с борьбой за раскрепощение женщины, она тесячески связана с борьбой за влияние на молодежь, за советскую школу для этой молодежи, так как религиозный дурман заставляет крестьянское население, а в отдельных случаях и горожан, держаться за явную или тайную конфессиональную школу (медресе, детские и юношеские организации сектантов и пр.).

Не нужно говорить, какую роль играет и может играть антирелигиозная пропаганда для пропаганды естественно - научной и агрономической.

Культурная революция — это значит, прежде всего, грамотность плюс уничтожение первобытных предрассудков дикаря. Антирелигиозник, как и ликвидатор неграмотности — пионер культурной революции. Антирелигиозная пропаганда — это подготовка к вооруженному восстанию против твердынь дикости, отсталости и невежества.

Нужно, чтобы все наши организации, ведущие культурную работу, обратили должное внимание на антирелигиозную пропаганду.

Закрайком ВКП (б) уже принял целый ряд мер к устранению самых вопиющих недостатков в антирелигиозной работе и, прежде всего, недостатка в материалах, пособиях, литературе, программах для занятий. При АПО организована специальная комиссия для систематической работы по руководству содержанием антирелигиозной работы. Но многое зависит от использования наличных сил, средств и возможностей. Все культпросвет. и политпросвет. организации должны тщательно проверить свою деятельность с этой стороны. Без инициативы и мобилизации внимания на местах антирелигиозная работа развернута быть не может.

М. Жаков.

Почва подготовлена

В этом году Ахалкалакский уком вместо антирелигиозной пропаганды, носящей случайный характер, занялся плановой, систематической и углубленной пропагандистской работой. Соблюдая сугубую осторожность и такт, при активной помощи местной беспартийной интеллигенции, парторганизация достигла значительных результатов.

В виду того, что духом фанатизма особенно пропитаны католики, мусульмане и сектанты, упор в работе был направлен в их сторону. Активные работники начали заезжать в их деревни, проводить лекции и беседы на антирелигиозные темы, использовывая и местные драмкружки.

Организован ряд антирелигиозных кружков — основа «Общества безбожников». В самом большом католическом селе Энтия кружок укомплектовался из 40 батраков и бедняков с помощью зав. школой - передвижкой, под руководство которого стали и местные учителя. Эти кружковцы составили кадр застрельщиков, которые активно борются против религиозных предрассудков путем индивидуальной агитации.

Значительная часть населения этого села сочувственно относится к агитации безбожников. Это влияние распространилось и на окрестные деревни. Так, на крестьянском сходе села Хуренця был принят общий приговор о закрытии сельской церкви. Из другой деревни Каурма в уком явились крестьяне и просили создать антирелигиозный кружок наподобие энтинского кружка; просьба была выполнена и в новом кружке сейчас работают аккуратно 45 чел. В тюркском селе Хертвиси создан кружок «Анти-ислама» из 20 слушателей; кружок уже прошел полный курс. Эти примеры далеко не единичные.

Работа антирелигиозников находит богатую почву в армянских селах. Такие большие деревни, как Мамзара и Сулыдо, избавились от священников, закрыли церкви, значительная часть сельских жителей перестала выполнять религиозные обряды и праздновать религиозные праздники. Заметно прививаются новые формы брака, погребения и крестин. Правда, религиозные праздники до сих пор привлекают к себе часть населения, но это об'ясняется, главным образом, общественным инстинктом человека, стремящегося повеселиться на людях.

АПО укома сейчас делает ударение на работе среди сектантов. Тут почва отчасти подготовлена; в отдельных селениях, как, например, в селе Военный Городок, создан политкружок. Вообще, это село живое: здесь работает драмкружок, кружок первой помощи и т. д. Тут выращивается актив из самих молокан, и из них уже имеются несколько безбожников.

Х. Искандаров.

Ашуги—культурная сила

Культурная отсталость крестьянского населения Борчалинского уезда и недостаток агитаторов в области антирелигиозной пропаганды обусловливали сильное развитие в уезде религиозных предрассудков. Такое положение заставило Борчалинский уездный комитет партии обратить внимание на ашугов. Это — народные певцы-поэты, которые по обычаю, распространенному в этом уезде, приглашаются на все национальные и семейные праздники. Ашуги пользуются огромной популярностью среди населения.

До сего времени ашуги обычно в своих песнях восхваляли отдельных крестьян богатеев, также пели о чудесных и фантастических событиях прошлых лет. С целью дать новое направление их песням Борчалинский уком в феврале провел конференцию ашугов, в которой приняли участие 10 лучших ашугов уезда.

На конференции были сделаны доклады о старой и новой литературе, об истории песен ашугов, о положении крестьянства до революции и при советской власти.

Конференция ашугов всецело присоединилась к внесенным представителем партии предложениям и согласилась работать в контакте с советской властью. В наказе, данном конференцией ашугам, говорится, [illegible] ашугам, [illegible] в [illegible] и разъясняя [illegible] тщательно брать темы песен [illegible] советской [illegible] [illegible] стие во всех начинаниях, проводимых советской властью.

Если принять во внимание, что форма и способ исполнения песен ашугами имеют огромное влияние на массу крестьянства, то нужно признать, что **это решение ашугов имеет огромное культурное значение.**

После конференции состоялся вечер ашугов, на котором они исполнили на конкурс песни о Красной армии и Ленине. За лучшее исполнение два ашуга награждены премиями.

Конференцией выделено уездное бюро ашугов. Бюро занялось разработкой плана агитационной работы. В первую очередь ашуги поведут борьбу с суеверием и мракобесием, обладающим большим влиянием в сунчанских селах.

Б—с.

К общественно-полезному труду

Для вовлечения дагестанцев гор. Баку в общеполезную работу и поднятия их культурного уровня год тому назад под руководством ОРК и п/о нацмен БК АКП (б) была организована дагестанская секция при обществе изучения и обследования Азербайджана. АПО городского района регулярно посылает в секцию докладчиков и лекторов. Эти лекции и доклады приходится переводить на 5-6 наречий (лакский, куринский, тагинский, кушукский и проч.).

Секция насчитывает 3.000 чел., из них женщин 640. Секция держит взаимную связь с советским Дагестаном, получает литературу и газеты на всех наречиях, о своей работе информирует соответствующие организации. Один раз на общем собрании был заслушан доклад пред. Даг. ЦИК о положении в Дагестане.

Для горянок секцией организован ликпункт, где обучаются 40-50 женщин под руководством Бакполитпросвета, снабжающего пункт учебниками, учебными пособиями. Преподавание ведется на новом тюркском алфавите. К сожалению, до сих пор в ликпункте нет скамеек, столов, классной доски, нет уголка и т. д. Силами учащихся изредка выпускается стенгазета.

ОРК БК организованы для дагестанок курсы рукоделия, вышивания и кустарно - промысловая ковровро - ткацкая артель. В артели, где сейчас работает около 50 женщин, условия труда неважные; [illegible] эта артель фактически находится в ведении Азсенэтбирлиги. Работница в коврово - ткацком отделении вырабатывает в месяц не больше 15—20 руб. До сих пор никто не озаботился определением трудных дней работниц этой артели в месяц и во время работы они работают в сыром, холодном полу. Низший персонал артели получает в месяц 15 руб. Рабочие и служащие до сих времени не застрахованы и не получают медицинской помощи.

До сих пор остается неясным, чьем ведении находится эта артель: в ведении ли Азкомтруда или Азсенэтбирлиги. Как бы то ни было, следует оздоровить быт и труд рабочих и служащих этой артели. Тогда большая культурная работа по приобщению дагестанок к общеполезно - полезному труду будет укреплена.

Именно это предусматривало особое совещание при ОРК ЦК ВКП по изучению труда и быта Востока. Совещание это, останавливаясь на роли кустарно - промысловой кооперации, требовало внимания женским артелям, как культурным факторам. Особый пункт постановления говорил об улучшении постановки этой работы для женщин.

А. Мелкумян.

Надо подтянуться

Железная дисциплина всегда была основой нашей партии.

Внутрипартийная оппозиция сделала очень многое, чтобы расшатать наши железные ряды, кое-кого она толкнула на этот скользкий путь, но в своей огромной массе партия осталась тем, чем и была—единой, монолитной. Все же, отдельные случаи нарушения партийной дисциплины попадаются нередко.

На каких моментах необходимо остановиться?

У отдельных товарищей является «привычкой» неуплата членских взносов, и бюро ячеек на это реагирует очень слабо. Характерно, что затягивают уплату членских взносов именно партийцы, получающие высокие ставки.

В деревнях имели место случаи неуплаты членских взносов до одного года.

Бюро ячеек должны завести строгий учет и контроль над уплатой членских взносов; на первое время предупреждать, затем накладывать взыскание; а наиболее злостных разгильдяев необходимо исключать. Тогда единичные случаи не будут переходить в хроническую болезнь.

Второй вопрос — о посещаемости общих партсобраний и занятий в школах политграмоты и кружках. Сплошь да рядом собрания не посещаются по неуважительным причинам. Кое-где с этим злом ведется уже успешная борьба.

Примерно, в одной вузовской ячейке введение учетной карточки уменьшило непосещаемость; в другой ячейке регулярная перекличка в конце собрания довела до минимума непосещаемость. В некоторых производственных ячейках непосещаемость ликвидирована путем переклички в конце заседания и партвыясканий; там партийцы стараются явиться во-время, чтобы закончить собрание своевременно. Бюро одной ячейки, обсудив положение с дисциплиной, решило, что само бюро во многом виновато, и об'явило выговор некоторым членам. Слабо обстоит у нас дело с дисциплиной во фракциях. Иногда решения, принятые фракцией, легкомысленно игнорируются ее членами. В других случаях партийцы выступают против постановлений фракции.

Это — прямое нарушение партийных решений; за это надо налагать строгое партийное взыскание.

Последняя кампания по пересмотру и заключению коллективных договоров также выявила некоторые отрицательные явления. После проработки в ячейке коллективного договора долг каждого партийца — вести раз'яснительную работу среди беспартийных. Так было в подавляющем большинстве; но случались и нарушения этого основного положения. Так, один член партии на общем собрании выступил с безответственным заявлением: «Нужно прибавить всем работникам не 12 проц., а 16 проц.».

На одном собрании бывший меньшевик выступал против заключения коллективного договора, говоря, что договор только ухудшит положение. А один партиец вместо того, чтобы опровергнуть меньшевика, выступает с [illegible] лобами в тон ему. Иногда даже партийцы не выступали против колдоговора, формально подчиняясь дисциплине, а подговаривали выступать беспартийных. Вместо защиты линии партии в политике заработной платы мы имеем порой молчаливый протест и даже выступления, наряду с беспартийными, против партийной линии.

Одним из важнейших способов укрепления партийной дисциплины является партийно - воспитательная работа. Но и здесь нужно подходить не формально, а воспитывать массу на конкретных примерах. В особенности нужно более внимательное отношение к молодым рабочим, недавно вошедшим в нашу партию.

Р. В—ов

В Закрайкоме ВКП (б)

На-днях на заседании агитколлегии ЗКК ВКП (б) был заслушан доклад тов. Григоряна **о летней практике студентов.** В прошлом году практикантов с трудом удалось разместить по госбюджетным учреждениям, так как у них не было соответствующих сумм для их оплаты. Необходимо обратить внимание на усиление работы междуведомственных комиссий при наркомтруда для своевременного выяснения количества мест и распределения студентов, в особенности по учреждениям наркомзема, наркомздрава, наркомпроса и кооперации. Важно усилить предварительный инструктаж студентов и наблюдение ВУЗ за их практической работой.

Затем коллегия занялась вопросом об организации в Баку **закавказского ветеринарного института.**

Курс преподавания в институте будет установлен пятилетний. Часть мест будет предоставлена Красной армии и рабфаковцам, 50 процентов студентов института будут получать стипендию. Решено обратить внимание на серьезную постановку преподавания русского языка в течение первого года обучения, чтобы в институте могли заниматься лица, окончившие национальные школы.

Партийная хроника

НОВЫЙ СЕКРЕТАРЬ АБХАЗСКОГО ОБЛАСТКОМА

СУХУМ, 19-III. В связи с отозванием т. Г. Стуруа на работу в партколлегию ЦКК КП (б) Грузии секретарем абхазского областкома утвержден т. Амах.

ДВУХНЕДЕЛЬНИК ПЕЧАТИ

В связи с проводящимся двухнедельником комсом. печати редакциям бакинских газет «Молодой Рабочий» и «Гянд. Ингчи» поручено провести в районах вызовы ячеек, подписывающихся на газеты, открыть в газетах уголок отзывов и пожеланий, посредство выпускать литературные странички, отражающие творчество молодежи того или иного района.

Райкомам предложено: организовать «доски и выставки литературы на всех вечерах и собраниях и проведить тут же продажу книг и подписку на газеты; во время обеденных перерывов проводить групповые совещания с неучащимися комсомольцами и неподписчиками; где есть возможность, организовать юношеские стенные газеты, организовать юнкоровские кружки при всех самостоятельных и об'единенных стенгазетах; договориться с отделением Лигиза об организации киосков и продажи литературы через книгоношу во время выдачи жалованья рабочим; проверить работу литературных и других кружков при библиотеках и вовлечь в них рабочую молодежь; особое внимание обратить на распространение книги, на газетную подписку среди тюрок и нацмен; развешать под кампанию в газетах уголок организации уголков «отзывов и пожеланий» и вызовов по подписке.

ЛЕНИНАКАНСКАЯ КОНФЕРЕНЦИЯ ЛКСМ

ЛЕНИНАКАН, 19-III. Состоялась 8-ая уездная конференция ЛКСМ, на которой присутствовало 237 делегатов. Из отчетного доклада укома выяснилось, что уездная организация в настоящее время насчитывает 1[illegible] членов и 93 кандидата, из них: армян — 3.850, русских—13, тюрок—78, курдов—82 и других наций—4. В числе членов комсомола 1.025 рабочих, батраков—438, крестьян-бедняков—1.[illegible], середняков—1.027 и т. д. Избран новый состав укома в составе 51 члена и 13 кандидатов. На состоявшемся пленуме укома избран президиум в составе 13 членов и 3-х кандидатов.

Советская библиотека

Проведенное «Заря Востока» частичное обследование тифлисских библиотек хотя коснулось и не всех типичных, по нашему мнению, библиотек, но с несомненной ясностью выявило лицо новой библиотеки и ее установку.

Для уяснения деятельности современной библиотеки и, в особенности, советской, недостаточно сказать, что она, как активная просветительница масс, является антиподом старой библиотеки, пассивно поджидавшей наступления всеобщей образованности. Современному читателю уже более или менее известно, что так называемая активная библиотечная работа, это — целый ряд в большей или меньшей степени испытанных способов и методов продвижения книги в массу, а библиотечная педагогика, хотя и не совсем еще сформировавшаяся, — достижение современного, главным образом советского, библиотековедения.

По отчетам, анкетам, ревизиям, обследованиям библиотек достаточно известно и то, что число абонентов и читателей библиотек с каждым днем и каждым часом растет, растут неудержимо и дифференцируются требования на книгу, сильно растет и читатель в интеллектуальном отношении.

Но что более важно, это—то обстоятельство, что массовые* библиотеки уже теперь подготовили целые кадры читателей публичных библиотек и, несмотря на достигнутый нашим Союзом мировой рекорд печатной продукции, мы постоянно жалуемся на недостаток естественно - научных, сельско - хозяйственных, учебных и т. д. книг, — на недостаток вообще книг!

Задачи культурной революции, продвижение книги в широкие массы трудящихся в значительной степени стоят в связи с деятельностью современной библиотеки. Среди внешкольных просветительн. учреждений первое место бесспорно принадлежит библиотеке — сильнейшей сопернице школы.

Другая особенность советской библиотеки, резко отличающая ее от всякой другой, это — то, что наша библиотека является помощницей социалистического строительства в подлинном значении этого слова. Хроника библиотечной и общей прессы приносит все новые и новые сведения о том, как в результате различных рекомендательных списков библиотек, в результате организуемых библиотекой разнообразных кружков, кампаний, вечеров, в результате всей ее деятельности — в том или ином селе или городе Союза основывается молочная артель или кооперативное товарищество, организуется беднота, формируется женский актив, ведется предвыборная кампания, идет вербовка в ОСО-Авиахим и т. д., и т. д.

Излишне приводить здесь цитаты и факты, иллюстрирующие эту общественную деятельность библиотеки.

Конечно, эта деятельность вытекает, прежде всего, из обслуживания книгами читательских масс, из активной работы с читателями, работы, имеющей целью, прежде всего, поднять образовательный уровень читателя.

К сожалению, библиотеки не могут с достаточной и необходимой широтой развернуть эту сторону своей деятельности — активную работу с читателями — в силу об'ективных и отчасти исторически сложившихся препятствий, заложенных во внутренней организации самих библиотек. Библиотековедческая мысль работает как-раз над исследованием и устранением этих препятствий и вопросы улучшения постановки библиотек и библиотечного дела вообще у нас особенно интенсивно изучаются и обсуждаются за последние 5-6 лет на многочисленных с'ездах и конференциях, в библиотечных учреждениях и печати.

Здесь, разумеется, придется обойти ряд слишком специальных вопросов, чтобы рассказать о самом нужном и самом очередном.

Прежде всего, о так называемой **централизации каталогизационных работ.**

В настоящее время каждая библиотека каталогизирует все поступающие в нее книги. Цель централизации — совершенно освободить библиотеки от этой работы при помощи издания печатных каталожных карточек на все произведения печати (в том числе — карты, ноты и т. п.). Эта грандиозная реформа даст десяткам и сотням тысяч библиотек 50-60 проц. экономии времени, которое уже целиком можно уделить работе с читательскими массами. В Соединенных Штатах, где с 1908 г. принят единый для всех библиотек каталогографический кодекс, печатанием каталожных карточек занята знаменитая библиотека конгресса, *), снабжающая карточками все библиотеки Америки и Европы. У нас вслед за окончанием II конференции научных библиотек РСФСР к печатанию карточек на всю печатную продукцию РСФСР приступила центральная книжная палата в Москве (с января 1927 года). Кроме того, годом раньше печатание каталожных карточек начало также и состоящее при Главполитпросвете РСФСР бюро центральной каталогизации (только на массовые издания).

Оба названных учреждения в настоящее время печатают карточки согласно каталогизационным правилам, имеющим частный характер, и большинство библиотек в целом не придерживается этих правил. Необходимо сказать, что составление единого каталогографического кодекса, который, согласно постановлению II конференции научных библиотек РСФСР, должен быть принят и введен после Всесоюзной конференции библиотек, т. е. не позже 1928 или 1929 г., что составление этого кодекса еще не закончено.

Обстоятельство это впоследствии, именно после введения официального кодекса, поведет к тому, что библиотеки принуждены будут понести излишнюю трату средств и времени на замену карточек, составленных по старым инструкциям, карточками, составленными по официальному кодексу, в особенности же на замену карточек, составленных по принципу корпоративного авторства, принципу, который подвергается со стороны библиотек самым различным коррективам и поправкам.

Тем не менее, подавляющее количество изданных палатой с 1927 г. карточек, в особенности «карточек на персонального автора», останется в библиотечных карточках все-таки безо всяких изменений. Громадное значение централизации сказывается уже сейчас на росте активной работы в библиотеках.

У нас в Грузии дело обойдется, повидимому, без упомянутых выше «накладных» расходов, ибо мы пойдем, надо полагать, по уже проторенному в РСФСР пути. Вопрос о выработке грузинского каталогографического кодекса и о печатании каталожных карточек уже поставлен и даже сдвинут с места и в настоящий момент находится в ближеследующей фазе своего.... стояния.

По почину Главполитпросвета Грузии образована особая, состоящая из представителей научных библиотек и книжной палаты Грузии, комиссия, утвержденная наркомпросом, которой и поручено выработать правила каталогографического описания грузинск. произведений печати (грузинский кодекс). Приступив к занятиям, комиссия решила закончить сначала составление кодекса правил, но параллельно разрабатывать и практический план централизации. Вслед за окончанием работ комиссии, одни из ее участников — книжная палата Грузии — намереваются приступить уже к печатанию самих карточек.

К сожалению, комиссия принуждена двигаться черепашьим шагом из-за того, что, согласно диллетантски составленному положению о комиссии, для ее занятий отводится всего одно заседание в месяц, а предельный срок занятий определен в один год.

Конечно, доверенную комиссии и весьма кропотливую и ответственную работу совершенно немыслимо выполнить в течение 12 заседаний. Аналогичная комиссия при институте библиотековедения в Москве посвятила точно такой же работе свыше 100 заседаний и работает уже четвертый год. Но выяснилось, что смета комиссии очень большая (48 руб. в месяц) и нужно ее свести до минимума (12 р. в месяц), чтобы вообще добиться утверждения комиссии.

Конечно, комиссия не входила в какие-либо пререкания и переговоры и приступила к занятиям, лишь бы не сводить к нулю большого начинания. Но, чтобы не затягивать работы на многие годы, комиссия в середине февраля уже сама обратилась непосредственно к коллегиям наркомпроса и Главполитпросвета с просьбой увеличить число заседаний до 4 в месяц. Надо надеяться, что дело это разрешится в благоприятном смысле и вопрос о централизации будет наконец сдвинут с мертвой точки.

Не менее важным и нужным, чем централизация каталогизации, является также и **кооперирование библиотек,** выдвинутое еще II конференцией научных библиотек РСФСР в Ленинграде (1926 г.). Необходимо подчеркнуть, что кооперация, прежде всего, поведет к улучшению постановки библиотечного дела в целом. У нас на первых порах совершенно достаточно начать со следующего.

Как известно, наши библиотеки, в частности, тифлисские, ничем не связаны по производственной линии и одной библиотеке совершенно неизвестно, как работает и что делается в других библиотеках. Между тем, у каждой из них имеются те или иные достижения по отдельным отраслям библиотечного дела — в области активной работы с читателем, в области передвижного дела, библиотечной техники и т. д. Необходимо установить такой порядок, чтобы каждая библиотека путем общих и специальных сообщений периодически знакомила бы все другие библиотеки о проделанной работе или части этой работы, о достигнутых результатах, об улучшениях, планах и предположениях на будущее.

По существу, это будут соединенные собрания уже предвосхищенных производственных совещаний. Тем лучше для дела, ибо такие собрания библиотекам очень нужны.

Такой производственной связи до сих пор у нас не удалось установить, несмотря на наличие небольшого, но весьма деятельного актива библиотечных работников, в большинстве находящихся в курсе всех выдвигаемых советской библиотечной печатью актуальных вопросов. Главнейшим препятствием здесь является препятствие об'ективного порядка.

Дело в том, что тифлисские библиотеки — публичная, государственная, ЗКУ, ведомственные, профсоюзные и другие — подчинены самым различным органам (Главнауке, комиссариатам, СПСР), без ведома и согласия которых они не могут принимать те или иные решения. Поэтому между названными органами должно быть установлено соглашение о подведомственных им библиотеках в смысле предоставления библиотекам права на совместные общие собрания производственного характера: на временный обмен сотрудниками (взаимные командировки); допущение практикантства и некоторых других мелких прав и, кроме того, разработку организационных форм кооперации.

Инициативу по осуществлению такого «междуведомственного» соглашения о библиотеках, думается, должен взять на себя орган, ближе всех стоящий к библиотекам — наркомпрос. Соглашение — как только оно будет достигнуто — и положит у нас начало кооперированию библиотек.

Одним из предварительных условий настоящей кооперации библиотек является хотя бы минимально поставленная **библиотечная статистика.** У нас нет точных сведений даже о количестве имеющихся в Грузии библиотек и опубликованные пока цифры противоречат друг другу. ЦСУ недавно подсчитало библиотеки, но только по Тифлису. Школьная перепись даст сведения о школьных библиотеках. Но полных и при том точных сведений о всех типах библиотек у нас не имеется.

То же самое надо сказать и о библиотечной статистике в тесном смысле этого слова. Составляемые, например, библиотеками из года в год таблицы об обращении книг теряют совершенно свое значение, производственное (для самой библиотеки) и общественное, если они не публикуются в газетах периодически. Здесь уже не приходится говорить о статистике передвижек, социального состава читателей и других данных, обычно собираемых библиотеками, но не публикуемых.

Без библиотечной статистики мы не можем вести и библиотечной политики.

Заем укрепления крестьянского хозяйства

Трактор—сел. Солтан-Абад

САЛЬЯНЫ, 19-III. Присужденный в виде премии Сальянскому уезду за успешную и быструю реализацию займа трактор передан, по постановлению уездного исполкома, селению Солтан-Абад, Сабир-Абадского дайра, которое занимает в уезде первое место по успешной реализации займа.

Трактор этот будет использован для организации новой сел.-хоз. бедняцкой артели в сел. Солтан-Абад.

Более 100 процентов

ЭРИВАНЬ, 19-III. По последним сведениям, в Ленинаканском и Делижанском уездах реализация займа превысила суммы, предположительно намеченные для этих уездов. В Ленинаканском уезде уже реализовано на 73.946 руб., в Делижанском на 32.455 руб. Реализация займа с успехом продолжается.

Свыше 250 тыс. руб. в Армении

ЭРИВАНЬ, 19-III. (Закгаг). К 17 марта по всей Армении реализовано облигаций займа укрепления крестьянского хозяйства свыше, чем на 250.000 руб.

В Караклисском уезде

КАРАКЛИС ЗАНГ., 19-III. Закрылась конференция беспартийных крестьян. На конференции присутствовало свыше ста человек. Члены конференции в беседе с нашим сотрудником сообщили: «Вследствие фуражного кризиса реализация займа проходит несколько замедленно. Крестьяне охотно желают приобрести заем, но надежа скота мешает им. До сих пор реализовано, примерно, 60 проц. намеченной суммы.

В Зугдидском уезде

ЗУГДИДИ, 19-III. УФО получил на 10.000 руб. облигаций крестьянского займа. Облигации переданы в тэми.

В Ахалкибульском тэми реализовано облигаций на 400 руб. В Цаишском тэми на 500 рублей.

Среди артельщиков

(Письмо из Воронцовки)

В Воронцовском участке сильно развита сел.-хоз. кооперация, особенно молочно-сыроваренные артели, так как главное занятие крестьян—скотоводство. Сильный снегопад и заносы прекратили всякое сообщение участка с селами. До сих пор еще невозможно восстановить связь с некоторыми селами. Снег продолжает падать с редкими перерывами. Ощущается сильный недостаток фуража.

Вследствие всех этих обстоятельств кампания по реализации займа развертывалась слабо. Но за последнее время заметен большой перелом. Крестьяне сами принимают участие в распространении облигаций. До 15 марта приобрели за наличные и записались через артели по участку на 14.095 руб.

Впереди всех идет саратовское общество, которое приобрело за наличные в через артели облигаций на 2.700 руб. В среднем каждое хозяйство подписалось на 27 руб. **Отстает село Воронцовка**—3.322 руб., в среднем на хозяйство 5 руб. 50 коп., а также сел. Шахназар—900 руб., или в среднем на хозяйство 1 руб. 50 коп.

И. А—в.

Как проходит кампания займа

На основании поступивших в зак. центр. комиссию сообщения и в ЗНКФ от республиканских центров и с мест информационных данных кампания по реализации займа укрепления крестьянского хозяйства за февраль представляется в следующем виде: кампания была начата прежде всего в наиболее мощных экономически уездах и сразу приняла энергичный и интенсивный темп при значительном подъеме среди местных работников и деревенского актива и при благожелательном и доверчивом отношении к займу крестьянских масс.

Поэтому реализация проходила в уездах успешно, невзирая на ряд неблагоприятных условий, как-то: недостаток подлинных облигаций, исключительно тяжелые климатические условия во второй половине февраля, затруднявшие сообщение между отдельными пунктами, а также явное, но неудачное противодействие со стороны кулацких элементов деревни.

По успешности реализации в ЗСФСР впереди идет Азербайджан, где находится наиболее мощные в экономическом отношении районы и где крестьянское накопление идет более усиленным темпом.

Уже к 1 марта Азербайджан реализовал 750.000 руб. *), при чем в некоторых районах, как, например, Сальянский уезд и Нагорный Карабах, даже превышена предположительно намечавшаяся сумма.

По Грузии кампания протекает более медленно, что об'ясняется, главным образом, неблагоприятными климатическими условиями; в результате по Грузии реализация составляет к 1 марта, по неполным сведениям, до 320.000 руб. Наиболее удачно идет реализация по Тифлисскому уезду, затем по Телавскому, Горийскому, Ахалкалакскому и другим.

В Армении к 1 марта реализовано 160.000 рублей **). Это об'ясняется тем, что в Армении кампания началась несколько позже, приблизительно, в средних числах февраля, при чем дальнейшая работа была парализована наступившими снежными заносами и метелями.

В итоге по ЗСФСР было реализовано к 1 марта 1.230.000 руб. По темпу реализации займа ЗСФСР идет впереди остальных союзных республик.

Отмечая эти достижения, мы не должны закрывать глаза и на недостатки, которые нужно немедленно исправить, чтобы обеспечить полный успех кампании.

Наряду с успевающими районами нужно указать и на такие, где кампания протекает крайне слабо: в уездах Западной Грузии, в Борчало, в Абхазии; в Джебраильском и Агдашском уездах, а также в части Геокчайского, Казахского, Гянджинского уездов в Азербайджане; а в Армении — по Нор-Баязетскому, Даралагезскому и Лори-Бамбакскому уездам. Далее, в еще больше степени кампания отстает в отдельных тэми, дайра и участках вследствие того, что кампанией равномерно не охвачены все местности; не во всех участках руководящие организации и лица проявляют необходимую инициативу и энергию и даже не везде организованы тройки содействия.

С другой стороны, руководящая и контролирующая работа республиканских уездных центров не везде достаточно тесно увязана с местами; чувствуется отсутствие кадров инструкторского аппарата, чтобы руководить всей оперативной работой мест, выправить ее линию, предупредить ошибки, исправлять недочеты.

Недостаточно полно поставлена также и информация, имеющая особо серьезное значение в кампании: от многих уездов не поступает почти никаких сведений, и поэтому руководящие центральные организации находятся в полном неведении об их работе.

Поэтому уездным центрам надлежит в ударном порядке усилить руководство и немедленно направить ответственных работников к прикрепленным районам для принятия на местах энергичных мер к оживлению работы и к привлечению всего деревенского актива. С другой стороны, нужно почаще приглашать и местных работников в уездные центры для докладов и получения инструкций, затем усилить инструкторский аппарат, продвигая его вплотную в деревне.

При проведении этих мероприятий необходимо подготовить к концу марта повсеместно в ЗСФСР краткую, но ударную кампанию проверки проделанной работы и выправления линии работы в той форме, как это было сделано во время кампании по займу индустриализации, давшей тогда крупные положительные результаты.

Нужно также более рационально перераспределить облигации по районам. Наблюдавшийся в начале кампании острый недостаток в облигациях нужно считать изжитым, ибо в настоящее время мы получили подлинных облигаций на 2.750.000 руб., распределенных между республиками пропорционально их заявкам. Сверх того, мы имеем еще свыше 1 миллиона рублей временных свидетельств в качестве маневренного фонда. Нужно распределить эту массу с таким расчетом, чтобы были прежде всего обеспечены районы, где имеются налицо свободные средства у крестьянства или где ожидается сезонный приток средств на сырьевые заготовки и культуры. Кроме того, нужно обеспечить малоимущие районы мелкокупюрными облигациями.

В заключение—о периодической печати, играющей особо серьезную и ответственную роль в деле реализации займа. Печать не уделяет достаточного внимания недостаткам, дефектам и ошибкам в работе мест. Нужно раскрывать причины слабости работы в некоторых районах и участках, факты противодействия, оказываемого в некоторых районах кулацкими и поповскими элементами, с указанием реальных мер для ликвидации замеченных недостатков и т. д.

Устраняя все эти недостатки и дефекты, мы сумеем использовать остающийся полуторамесячный промежуток времени, и, поддержав достигнутый темп и оживление кампании, мы несомненно выполним, даже с превышением, намечаемую по ЗСФСР сумму реализации.

Л. Ананов.

*) По последним данным—свыше 950 тыс. руб. **Ред.**

) По последним сведениям—свыше 200 тыс. рублей. **Ред.

Выигрыш в 10,000 руб.

СУХУМ, 19-III. Служащим Средне-Азиатской жел. дороги пред'явлена в абхазскую контору Госбанка облигация займа индустриализации, на которую по 1-му тиражу пал выигрыш в 10.000 руб.

Выплата выигрышей

БАКУ, 19-III. (Закгаг). **По 15 марта Госбанком выплачено 208 держателям облигаций займа индустриализации, на которые пали выигрыши во втором тираже, 18.390 руб. и, кроме того, несколько выигрышей по 1.000 р.** Один из выигрышей в 1.000 руб. пал на облигацию, приобретенную по коллективной подписке одним из местных учителей советской школы.

Проверка кампании

Наркомфин Грузии командировал в уезды сотрудников валютного управления для проверки работы по займу в уездах, а также для выявления дефектов в агитационной кампании и препятствий, тормозящих реализацию займа.

Аджаристан реализовал намеченную цифру

Наркомфин Грузии получил сообщение, что кампания в Аджаристане проходит с большим успехом, захватывает все новые и новые селения и привлекает к займу большой интерес крестьянства. Предположительно намеченная сумма реализации займа уже выполнена.

Перед весенней посевной кампанией

СОВЕЩАНИЕ ПРИ УПОЛНОМОЧЕННОМ СОВНАРКОМА ЗСФСР

Вчера вечером состоялось совещание при уполномоченном Совнаркома ЗСФСР по яровой посевной кампании т. Багирове.

На совещании присутствовали представители большинства заинтересованных в посевной кампании закавказских организаций. Основным вопросом совещания была проверка ранее поданных и разосланных республикам и организациям постановлений.

От республиканских троек пока еще почти не поступило сообщений о выполнении ими этих постановлений. Из закавказских организаций Закнаркомфин, Закгосбанк, Закгосмаш и Зак. жел. дорога выполнили полностью все предложенное им. То же самое сделал Закнаркомторг.

Т. Чхеидзе сообщил, что за два квартала текущего года на кредитование сельского хозяйства Закгосбанк отпустил 10.720.000 руб., т. е. 77 проц. годового плана. Закнаркомфин указал, что во втором квартале сельскому хозяйству отпущено 2.000.000 руб., сверх этого на усиление бедняцких слоев—225.000 руб., что составляет в общем вместе около 65 проц. годового плана.

Подробный отчет о совещании—в следующем номере.

КОНТРАКТАЦИЯ ПОСЕВОВ

В предстоящей посевной кампании одним из важнейших вопросов является вопрос о контрактации посевов. 18 марта в Закводхозе состоялось заседание комиссии по контрактации с участием представителей Закхлопкома, Закгосбанка, Азгосплана, Закгосплана, Грузгосплана и Наркомзема Грузии.

Контрактацию посевов чаплыка, вводимую впервые в этом году, комиссия постановила организовать в Ленкоранском уезде в размере 5.000 дес. и с авансированием 50 руб. на дес.

По отношению к табаку в комиссии мнения разошлись. Госпланы республик предлагали установить площадь посевов по Грузии в 14.000 дес. и по остальным республикам в 1.000 дес. Норму авансирования они определяют в 270 руб. на десятину. На эту площадь потребуется 4.050.000 рублей. Закгосбанк выделил только 2.700.000 руб.; недостающую сумму в 1.350.000 рубл. необходимо получить дополнительно через Закгосбанк. Можно привлечь к этому и табачную промышленность Союза ЗСФСР, обеспечив ее краткосрочным кредитом.

Закгосбанк предложил остановиться на сумме в 2.700.000 руб. и соответственно определить площадь посева в 12.800 дес. Для покрытия недостающей суммы—521.000 руб. — Закгосбанк предлагает привлечь промышленные организации, отвершив им краткосрочный кредит.

ТЕЛЕГРАММА НАРКОМФИНА ЗСФСР

Наркомфин ЗСФСР разослал наркомфинам республик и сел.-хоз. банкам следующую телеграмму:

— Ассигнования на сельское хозяйство передаются по назначению немедленно через сел.-хоз. банк с упрощением формальностей при составлении планов использования в части посевной кампании и, особенно, бедняцкого фонда. Сел.-хоз. банк не должен задерживать у себя ни на один день ассигнования на посевную кампанию кредитным товариществам.

УСКОРИТЬ РАБОТУ

Уполномоченный СНК ЗСФСР по яровой посевной кампании т. Багиров вчера послал следующую телеграмму уполномоченному по Азербайджану т. Бунчар-Заде:

«Еще раз категорически предлагаю срочно представить сведения о посевных площадях прошлого года, предполагаемых площадях этого года и срочно представить свои наряды на отгрузки Закнаркомторгу с указанием станции назначения. Срочно проверьте продвижение сельско-хозяйственных кредитов от сел.-хоз. банка до посевщиков. Результаты сообщите немедленно».

НОВЫЕ ЧАЙНЫЕ ПЛАНТАЦИИ

Какая площадь чайных плантаций будет заложена в этом году. Как проводится подготовительная работа.

Эту работу несколько задержал выпавший почти во всех чайных районах большой снег. В Аджаристане и Гурии слой снега доходит до 1 метра. Кампанию придется продлить до мая; предполагалось закончить к 1 апреля. В некоторых районах, где снега выпало меньше, почва для закладки плантаций уже подготовлена. Всего будет заложено около 2.000 гкт.

Кредитование плантаторов уже началось. На каждый гектар выдается 400 руб. Всего будет отпущено 665.000 руб. Будут отпущены также кукуруза и хлеб.

В АХАЛЦИХСКОМ УЕЗДЕ

В Ахалцихском уезде в большом количестве гибнет скот из-за отсутствия корма. Уездный исполком просит Совнарком Грузии отпустить для нужд уезда 50.000 пуд. сена и 25.000 пуд. земляков.

В ТИФЛИССКОМ УЕЗДЕ

Президиум исполкома образовал специальную комиссию для проведения весенней посевной кампании в Тифлисском уезде. В состав комиссии вошли т.т. Болквадзе (председатель), Аликановили, Тхилава, Месхи, Акопов и другие.

По плану, составленному земельным отделом исполкома, в этом году предположено было засеять около 20.000 гектаров. План предусматривал помощь посевным материалом в размере 72.000 пуд. семян. Сейчас, по постановлению президиума исполкома, решено сделать заявку на 34.500 пуд. посевного материала, из них на 6.500 п. кукурузы, 18.000 пуд. ячменя, 10.000 пуд. пшеницы. Полученным посевным материалом можно будет засеять свыше 2.500 гек. кукурузы, 1.500 гек. ячменя, 1.000 гек. пшеницы.

Как известно, президиум тифлисского исполкома сделал заявку на 20.000 пуд. сена для удовлетворения потребности в корме для скота Тифлисского уезда. Народный комиссариат земледелия обещал выполнить эту заявку, но в виду карантина на вывоз сена из Северного Кавказа выдал исполкому только на 10.800 пуд. сена. Сено уже распределено между наиболее нуждающимися районами.

Фот. «З. В.».

НА СКЛАДЕ ЗАКСЕЛЬМАША—выбирают плуг.

Зак. водное совещание

В воскресенье, 18 марта, состоялось одно заседание водного совещания. Были выслушаны доклады т. Манучарова о районировании водных округов и т. Андроникова о существующем водном законодательстве и основах водного кодекса ЗСФСР.

ВОДНЫЕ ОКРУГА

Тов. Манучаров, рассматривая существующие водные округа, указал, что в основу районирования не были положены твердые принципы, а именно — водные системы, административные округа, сел.-хоз. районы и т. д. Это сведало то, что округа различны по конфигурации и размерам, что водные системы находятся нередко в пределах различных округов, возникают споры между ними за воду и т. д.

Поэтому докладчик предложил в основу будущего деления положить, во-первых, водные системы, так как отступление от этого создает затруднения для правильной эксплоатации отдельных систем. Нежелательны также отступления и от двух других признаков—административных границ и сельско-хозяйственных районов.

ВОДНОЕ ЗАКОНОДАТЕЛЬСТВО

Тов. Андроников отметил, что существующее водное законодательство в пределах ЗСФСР ограничивается пока 4-мя законоположениями, изданными Зак. ЦИК. Также бедны законами и республики. Кроме того, республики практикуют различные способы управления водным хозяйством.

Все это доказывает необходимость издания водного кодекса. Республики ЗСФСР осознали это и уже начали работу по созданию законоположений.

Однако, проекты их не полны. По мнению докладчика, водный кодекс может быть составлен только после тщательного изучения положения на местах. **В основу его должна быть положена связь землепользования с водопользованием. Кодекс должен предоставить республикам права в отношении рек республиканского значения и точно определить право пользования большими водными системами, расположенными в нескольких республиках.**

ВОДОХОЗЯЙСТВЕННАЯ ЭКОНОМИКА

Вчера на утреннем заседании обсуждался доклад проф. Канчера об основных вопросах водохозяйственной экономии и себестоимости.

Доклад проф. Канчера вызвал очень горячие прения отчасти потому, что вопросы рентабельности водных систем ставятся на обсуждение впервые, а отчасти и потому, что большинство выступавших в корне не согласились с докладчиком.

Докладчик указал, что экономика водного хозяйства еще не изучена, и потому предложил в настоящем же году произвести мелиоративную перепись, положить начало систематическому изучению экономики мелиорации и электрификации и разработать методологию самих исследований. Эти исследования должны выяснить себестоимость единицы продукта (воды и энергии) и влияние мелиорации и электрификации на окружающую среду, с тем, чтобы определить способы возвращения вкладываемых средств. Затраченные на них средства должны возвращаться в казну в определенный срок.

Для учета себестоимости воды докладчик предлагает применить способ калькуляции, принимая во внимание все элементы расходов: изыскания, проект, строительство, ремонты и т. д.

В прениях выступали т. т. **Асатиани, Гончаров, Палиев, проф. Тимофеев, Кальницкий** и др.

Вчера вечером на водном совещании после заключительного слова проф. Канчера был заслушан доклад т. Предтеченского о финансовых вопросах ирригации. Тов. Предтеченский разграничил эти вопросы на две группы: вопросы методологии финансового расчета и вопросы характера и порядка финансирования ирригационных предприятий. Методология финансового расчета ирригационных предприятий еще не разработана. Приемы расчета, применяемые в капиталистических странах, не могут быть перенесены полностью в СССР. Тов. Предтеченский считает неправильным узко - коммерческий подход к финансовым вопросам ирригации. Разрешать вопросы порядка и характера финансирования должно с учетом «высокого строения» ирригационного капитала и, стало быть, пониженной нормы прибыли; этот капитал во время строительного периода не приносит дохода и по окончании его первое время проявляется в неполной силе, эффект его в последующие годы проявляется иногда в очень далеких от сферы его непосредственного действия сторонах хозяйственной жизни и т. д. Поэтому тов. Предтеченский считает невозможным внимание с населения платы за водопользование на расчета нормального коммерческого процента на затраченный капитал. Фактическое рентирование ирригационного капитала должно быть проводимо частично за счет обложения водопользователей, частично же — за счет дополнительных доходов государства, получаемых в результате ирригации (сел.-хоз. налога, расширения сырьевой базы, снижения цен, увеличения нагрузки жел. дорог и т. д.).

Хлебом Тифлис обеспечен

В беседе с нашим сотрудником член правления Еркоопа т. Зристов дал некоторые раз'яснения о положении хлебного рынка в Тифлисе.

— Хлебом город вполне обеспечен. Выпечка хлеба отнюдь не сокращена. Если до сих пор некоторое количество хлеба, скупаемое окрестными сельчанами, не попадало в руки городского потребителя, что частично создавало впечатление недостаточной выпечки, то теперь это обстоятельство будет устранено. Снабжение пригородных районов хлебом будет усилено; эта мера отвлечет сельского потребителя от городских пекарен. Помимо того, на случай подобной «утечки» хлеба в Тифлисе будут выпекаться ежедневно дополнительные 100 пуд. хлеба сверх дневной потребности, выражающейся для Тифлиса в 7.100 пуд.

Одна из причин появления очередей у хлебопекарен лежит в ненормально повышенном спросе. Без всякого действительного к тому основания некоторые граждане делают «запасы» хлеба у себя дома, — покупают хлеб «на сухари», а это, безусловно, нарушает правильное снабжение хлебом населения.

Чтобы устранить очереди у хлебных лавок сеть их будет расширена (с 410 до 469). В частности, Еркоопом будет открыто 38 новых хлебных.

Членам Еркоопа по членским книжкам будет отпускаться мука для хозяйственных надобностей.

За тесный союз специалистов с рабочим классом

На общегородском собрании инженеров и техников

Изменническая деятельность группы инженеров Донбасса, своей контрреволюционной работой срывавшей социалистическое строительство, получила должную оценку на общегородском собрании инженеров и техников Тифлиса в воскресенье, 18-го марта.

Большой зал дворца труда был заполнен до отказа. Инженеры с большим вниманием слушали доклад зам. пред. ВСНХ тов. Авакова.

— Бывшие владельцы предприятий, вся эмигрантская свора бывших капиталистов и их приспешников ведут упорную борьбу против нас при поддержке иностранных контр-разведок. Они использовывают все пути, чтобы подорвать наше строительство.

Могли ли мы ожидать такого вероломного преступления группы инженеров против советского государства? Десятилетняя практика совместной работы инженеров и техников с рабочим классом говорит, что этого нельзя было ожидать.

Еще на VIII с'езде советов т. Ленин отметил большую роль специалистов в строительстве. «На трибуне всероссийских с'ездов, — говорил он, — будут впредь появляться не только политики и администраторы, но и инженеры и агрономы. Это начало самой счастливой эпохи, когда политика будет становиться все меньше и меньше, о политике будут говорить реже и не так длинно, а больше будут говорить инженеры и агрономы». Мы сейчас видим, что огромная масса инженеров и техников безоговорочно работает вместе с советской властью, за исключением тонкой прослойки.

Раскрытый заговор многому нас научит. Нужно подумать, какие выводы сделать из этого, какие мероприятия наметить для того, чтобы в дальнейшем это не повторялось. Изменническая деятельность группы инженеров-представителей буржуазных спецов-специалистов, у многих вызвала недоумение. Они задают вопрос — что будет? Но я категорически заявляю, что разрыва между рабочими и специалистами не может быть, никакое «спецеедство» в наших рядах допущено не будет, ибо немыслимо осуществление индустриализации Союза без тесного контакта власти с инженерно - техническими силами. Но мы можем требовать от вас, чтобы вы с корнем выжили из ваших рядов все, что мешает нашему строительству.

С большим вниманием был выслушан собранием доклад инж. Какабадзе о советском строительстве и роли инженера в нем. Докладчик развернул широкую картину достижений и промышленности Союза за истекшие 10 лет и отметил, что этому росту в большой степени способствовала плодотворная и сплоченная работа инженерно технических сил вместе с рабочим классом.

— Мы патриоты своей страны, — закончил тов Какабадзе. — мы граждане великой республики и нам дорого ее развитие. Ее успехи — наши успехи, ее неудачи — наши неудачи. Мы уверены, конечно, что отношение к специалистам со стороны правительства, партии, рабочего класса не изменится, оно останется таким же, каким было до сих пор.

Представитель Совнарфоза тов. **Хведелидзе** указал на то, что донбассовская история должна теснее об'единить специалистов с рабочим классом и их профессиональными организациями.

Инженеры **Диасамидзе и Чкуасели** заявили, что никакие контр-революционные выступления отдельных групп инженеров не могут поколебать веру в социализм и нарушить тесный союз инженеров и техников с рабочей массой.

Собрание инженеров и техников тифл. узла

Экстренное общее собрание инженеров и техников тифлисского узла Зак. жел. дор. по докладу об экономической контр - революции в Шахтинском районе вынесло резолюцию, в которой клеймит позором изменническую деятельность инженеров - контр - революционеров Донбасса, срывающих социалистическое строительство, и требует для них самого сурового наказания.

— Мы призываем всех честных работников соединить свои усилия для активной борьбы со всеми видами саботажа и другими проявлениями контр - революционных настроений **и сплотиться теснее вокруг пролетариата, служа ему верной опорой и помощью в его созидательной работе.**

В принятой резолюции общегородское собрание инженерно-технических сил Тифлиса отмечает:

— Мы уверены, что гласный суд над преступниками выявит их полную отторванность от всей остальной массы инженеров, которые с такой же неослабной энергией, как и до сих пор, будут служить делу развития народного хозяйства Советского Союза. Одновременно с этим собрание считает необходимым усилить работу инженерно - технических об'единений и при поддержке профессиональных организаций подробно ознакомиться с планом народного хозяйства; знакомиться на местах с промышленно - техническими предприятиями и строительством; выслушивать доклады хозяйственных органов о проделанной и производимых работах.

Собрание рабочих

Контр-революционная деятельность группы инженеров Донбасса всколыхнула трудящихся Тифлиса.

Рабочие на общих собраниях дают правильную оценку деятельности кучки предателей и требуют от советского суда сурового наказания преступникам. Такие собрания состоялись вчера на 1-й гос. таб. фабрике им. Розы Люксембург, на гор. бойне, в управлении трамвая, в Еркоопе

В резолюциях, вынесенных собраниями рабочих этих предприятий, говорится:

— Зарвавшиеся контр - революционеры, связанные со своими бывшими хозяевами белогвардейцами, готовили нож в спину рабоче - крестьянской власти. Требуем самой суровой кары изменникам. В то же время мы находим нужным создать соответствующие условия для предотвращения подобных действий в будущем. **не забывая действительно честных и преданных специалистов, работающих рука об руку с нами.**

По Грузии

ЧИАТУРА, 19-III. Состоялось экстренное внеочередное собрание бюро инженерно - технических секций горняков Грузии, на котором было выслушано информационное сообщение о контр - революционной деятельности группы инженеров Донбасса. В принятой по докладу резолюции говорится, что вся горняцкая семья инженеров отворачивается от предателей, недостойных носить имени ответственного техника - специалиста, работника в горном деле

ПОТИ, 19-III. На общем чрезвычайном собрании секции инженеров и техников при потийском портовом комитете водников принята резолюция, в которой, между прочим, говорится:

— Потийская инженерно - техническая секция приложит все усилия, чтобы на занимаемом ею фронте специалистического строительства усиленной работой свести к минимуму тот вред, который нанесен советскому строительству в Донбассе кучкой предателей.

В секциях Тифлисского совета

Вчера вечером состоялись заседания секций тифлисского совета.

ЗАВОД «ТЭМЗА»

Финансово - промышленной секцией был заслушан доклад комиссии, которая обследовала завод «Тэмза».

Завод «Тэмза» был организован наркомпочтелем в 1921 г. и в 1926 г. перешел в ведение исполкома. При заводе мастерские и монтажный отдел. За прошлый хозяйственный год чистая прибыль выразилась в сумме 21.230 руб. 33 коп. По плану текущего года предположено выработать на 581.770 руб. различных изделий. Предполагаемая чистая прибыль исчисляется в сумме 35.594 руб. В этом году завод начнет вырабатывать электронагревательные приборы (электрические печки, утюги и проч.). Секция констатировала, что 20-проц. сокращение административно - управленческих расходов произведено неправильно, и предложила контрольному отделу вновь пересмотреть этот вопрос. Признано также целесообразным расширить помещение завода, перенести мастерские ближе к заводу и оборудовать литейный цех.

КООПЕРАТИВНЫЕ СТОЛОВЫЕ

Торгово - кооперативная секция слушала доклад комиссии об обследовании кооперативных и частных столовых Тифлиса. Комиссия установила, что кооперативные столовые не удовлетворяют потребностей рабочих и служащих. Сеть их недостаточна. Обеды, отпускаемые столовыми, по питательности совершенно не удовлетворяют установленным нормам. Почти все столовые сдают кухни в аренду частным лицам, что, несомненно, отражается на качестве обедов. Цены в кооперативных столовых значительно разнятся друг от друга. Частные столовые совершенно не удовлетворяют элементарным требованиям санитарии и гигиены. Секция решила расширить сеть столовых, улучшить качество обедов, уменьшить цены на хлеб и т. д.

ТУБЕРКУЛЕЗНЫЙ ДИСПАНСЕР

В секции здравоохранения было заслушано сообщение тов Максимова о предоставлении туберкулезному диспансеру нового помещения на Боржомской ул., № 10. В воскресенье, 25 марта, в 12 час. дня, состоится открытие туберкулезного диспансера.

В конце заседания состоялись перевыборы бюро секции. Избрано 11 членов и 2 кандидата. Председателем избран тов. Максимов.

Затяжная зима

Температура истекших дней марта для ЗСФСР крайне редкое явление. Средняя температура сильно отстает от нормы.

Начиная с 70-х годов прошлого столетия холода в марте наблюдались лишь в 1874 и 1898 г.г. Снежный покров в марте 1898 года был исключительно высок. В общем, настоящая зима, начавшись очень рано, со второй половины ноября, тянется еще до сих пор и потому должна считаться затяжной. Для некоторых районов Армении она является также и исключительно суровой.

ОПЯТЬ СНЕГ

В восточной части ЗСФСР — снегопад. Так, в Боржоме при — 4 град. идет снег и толщина снежного покрова достигла 2 дцм., в Абастумане высота снежного покрова 6 дцм., температура — 7 град. В Гори сильный восточный ветер, —2 град. температуры; идет снег.

В Тифлисе идет снег, высота снежного покрова 1 дцм., температура — —1 град.

В Баку также идет снег, море спокойно.

Снег в Эривани; высота—4 дцм., температура—0 град. В Ленинакане —6 град., пасмурно, высота снежного покрова 5 дцм.

Столкновение поездов

В ночь на 19 марта товарный поезд № 461, пролетев станцию Ялама, врезался за выходными стрелками в идущий ему навстречу товарный поезд № 465.

В обоих поездах повреждены паровозы и разбито 10 вагонов.

При столкновении тяжело ранен кондуктор.

Перегон Ялама — Самур закрыт. Из Хачмаса, Дербента и Баладжар высланы вспомогательные поезда. Работа по расчистке пути производится с двух сторон. В пути задержались пассажирские поезда.

В ДОРОЖНОЙ КОМИССИИ

На последнем заседании дорожной комиссии по борьбе с происшествиями было рассмотрено 10 дел о столкновениях поездов, приемах их на занятый путь, отправлении поездов по неправильному пути и т. д.

Общий убыток дороги по всем этим происшествиям выразился в 4.127 руб. Многие из виновных агентов отстранены комиссией от работы и преданы суду, некоторые уволены со службы.

ГИДРОЛОГИЧЕСКИЙ С'ЕЗД

20 апреля в Ленинграде открывается гидрологический с'езд. На с'езде будут обсуждаться вопросы, имеющие связь с работами, проводимыми на Зак. жел. дорогах. К таким вопросам относится изучение причин оползней, изменения русла рек и т. д.

Письма из Москвы

Новая Грузия

Старое поколение, воспитавшееся на Пушкине и Лермонтове, может быть до известной степени разочарованным. Старый, романтический Кавказ—Кавказ Арагвы и Куры, таинственных монастырей и воинственно-диких горцев, «набегов» и пленов—уступил место новому Кавказу—Кавказу инженерному, победившему бурные воды Куры, Кавказу Земо-Авчальской гидрокрепости, дерзко расхищувшей свои огни у самого подножья монастыря Креста.

Уходит седая старина, уходит рыцарская и монашеская поэзия, романтика старых легенд и мстительно-любовной героики; растет новая романтика—человеческого труда, трехтысячной армии работников, учинившей «славный набег» на Куру, романтика творческой воли, олицетворенной в статуе Ленина.

Да и так ли уж сплошь «поэтичен» был этот старый благословенный Кавказ? В центральном музее народоведения, открытом в Москве, есть несколько зал, посвященных кавказским народностям, их быту и труду. Черная, законченная, убого мрачная внутренность осетинского крестьянского дома. Деревянная соха, бороны из прутьев, утыканные камнями молотилки; горные сани для перевозки урожая. Телеги с цуговыми—без спиц—колесами. Первобытные кацкие станки. Орудия поистине «доисторического» периода!

В эту «оборотную»—черновую сторону кавказской «красоты», не показную, не декоративную, но подлинную, глубинную, народную бедняцкую, мало кто заглядывал. Она заслонялась кинжалом и вином, как поэтическими атрибутами Кавказа.

Между тем именно теперь, в атмосфере советских условий, только и началось настоящее изучение этого народного Кавказа. И центральный музей народоведения (именовавший отличные отделы Абхазии, Дагестана) готовит специальную этнографическую и художественную экспедицию в Грузию. А в самой Грузии идет работа по охране и изучению народного музыкального творчества, народных песен.

Хуже, повидимому, обстоит дело с охраной и развитием народных художественных промыслов—на недавней юбилейной выставке «Искусство народов СССР» мы их не видели совсем. Большая работа по возрождению и обновлению национальной художественной промышленности — это, повидимому, то, что еще ждет грузинскую советскую интеллигенцию.

За то нельзя не подчеркнуть еще раз то впечатление, которое произвела здесь наряду с грузинской академией, и Тифлисская народная художественная студия, работы учащихся которой мы видели на той же выставке. Впечатление это определилось не какими-либо педагогическими методами студии (мы их не «прощупали»), а самым фактом выявления и об'единения многих художественных дарований из рабоче-крестьянского молодняка. Экспонаты этой студии показали, что новая советская Грузия делает как раз то, чего не делала Грузия буржуазная, нюгоцидевшая Пиросманашвили—она копит и оберегает золотые крупицы народной «талантливости». Равным образом современная грузинская живопись свидетельствует о дружности усилий, которых не было и не могло быть раньше. Здесь следует пожелать лишь в отношении внешнем—побольше внимания и заботы об этом искусстве, а в смысле внутреннем—скорейшего высвобождения самой грузинской живописи от эклектики и романтики «кинто» к новой трудовой романтике, к динамике нашей эпохи.

Большой неожиданностью был для нас и современный расцвет грузинского театра и его сценического оформления, старающегося по своему претворить «последние слова» московских декораторов, хотя здесь хотелось бы все же видеть больше «своего», национального—кравского.

Я коснулся еще раз недавней выставки именно потому, что она едва ли не впервые обнаружила большие достижения новой Грузии и завязала прочные культурные связи между Москвой и этой пробудившейся страной. Впервые увидели мы здесь, какой большой культурный скачек проделала советская Грузия; впервые познакомились мы с современной грузинской живописью, театром и литературой в ее разных группировках. И в результате—макеты театра Руставели переданы в Московский театральный музей им. Бахрушина, рисунки Гудиашвили приобретены в гос. Третьяковскую галлерею, а литература осталась при гос. Академии художественных наук.

Наконец, следует приветствовать и то, что останутся в Моск. госуд. музеях и четыре картины Пиросманашвили, до сих пор совершенно не известного московским и иностранным зрителям. Все это— лишь первые камни для того культурного «моста», который должен послужить для дальнейшего систематического «духовного» обмена между нами.

Этот культурный контакт начат и ищет с двух сторон. С одной стороны, по линии изучения старой Грузии (экспедиции наших музеев) и с другой стороны—по линиям ознакомления с Грузией современной. На выставке искусства народов СССР мы видим картины Фогеля, изображающие ЗАГЭС; а уже после нее—на выставке заказов Совнаркома—прекрасные цветные офорты москвича П. Ни (в числе на ту же тему (они удостоен второй премии).

И в день юбилея советской Грузии пожелаем, чтобы все эти только что протянувшиеся живые нити культурного общения завязались в крепкий узел общей борьбы за новую социалистическую культуру.

Коммуна и искусство

Парижская Коммуна просуществовала всего 71 день. Это были дни тревоги, борьбы, военной подготовки, финансовых затруднений, физических лишений, величайшего напряжения всех человеческих сил. Можно ли допустить, что в течение срока столь короткого и в атмосфере столь лихорадочной Коммуна имела возможность заниматься **культурным строительством, делами искусства?**

И, однако, и в этой плоскости Парижская Коммуна оправдала общую характеристику Маркса и здесь она оказалась «славным предвестником нового общества». В лице Эдуарда Вальяна народное просвещение нашло своего горячего работника и радикального революционера. Светское бесплатное и обязательное обучение. Каждый ребенок имеет неот'емлемое право на образование. **Всестороннее** образование — истинная основа социального равенства. Над ребенком не должно производиться насилия путем навязывания ему догматов, к которым он не может отнестись критически. Отсюда—беспощадная борьба с религиозными элементами воспитания—вплоть до удаления из школ распятий и мадонн. Таковы были новые принципы, провозглашенные Коммуной в той области, где хозяйничали почти одни аббаты и сестры.

Но что еще удивительнее—это заботы Коммуны о просвещении художественном. Здесь также была, хотя и не доведенная до конца, но **принципиально** определенная линия. Должны были открыты профессиональные школы промышленного искусства со всеми видами **приложения искусства рисования к промышленным целям.** Несмотря на все тревожные события, музеи города Парижа должны были быть приведены в нормальное состояние, открыты для публики; в спешном порядке должно было быть приступлено к организации ежегодной выставки в Елисейских полях. «Несмотря на переживаемый кризис, искусство и артисты не должны страдать». В художественной жизни главную роль должно играть самоуправление самих деятелей искусства. Художники всех видов образуют федерацию. После художников об'единяются в федерацию артисты театров и концертных зал, писатели и музыканты, и первым шагом этой федерации является устройство спектаклей в пользу вдов, сирот и раненых национальных гвардейцев.

Как все это близко нам и **современно!** И в то же время, как все это революционно по отношению к стране, где вся культурная жизнь была издавна бюрократизирована, основана на протекционизме, на диктатуре министерских чиновников!

Знаменательно, что в состав исполнительного комитета федерации художников Парижа в результате выборов вошли такие величайшие имена, как Домье, Эдуард Манэ, Каро, Далу,—все те, которые составляют славу французского искусства. Разговоры об «эстетстве» и «аполитичности» французского искусства в приложении к той эпохе—сплошной миф. Но, разумеется, более всего связана память о Коммуне с именем художника Гюстава Курбэ. Этот сын орнанского крестьянина, попавший в Париж и сделавшийся в нем «отцом реализма», был избран в президенты федерации художников, а затем назначен и членом Коммуны.

— Я взываю к художникам, к их уму, сердцу и чувству благодарности:—писал Курбэ в своем манифесте:—реванш взят, и гению предоставлен широкий размах!.. Ах,

Тифлис, 19 марта

В ТИФЛИССКОМ СОВЕТЕ

Вчера на об'единенном заседании президиума тифлисского совета и исполкома был выслушан доклад т. Гаришвили о деятельности жилсоюза.

Жилсоюз об'единяет 33 жилищно-строительных товариществ в Тифлисе и 14 — в различных городах Грузии. Фактически приступили к постройке домов 13 товариществ; в них 719 членов: 369 рабочих и 350 служащих. Собственные средства товариществ составляют 632.000 р., государственные средства и исполкома—1.800.000 руб. Жилсоюз об'единяет также 218 жилищно-арендных товариществ.

Отмечается большая задолженность по квартирной плате.

Об'единенное заседание поручило ревизионной комиссии жилсоюза вместе с представителем контрольного отдела исполкома обследовать деятельность жилсоюза.

На том же заседании было утверждено постановление жюри о конкурсе на лучшую секцию тифлисского совета.

ЧТО СЛУЧИЛОСЬ ЗА ДЕНЬ

◆◆ **Под пьяную руку.** В Сабуртало братья А. и С. Фомины в пьяном виде ворвались в дом М. Даниеловой и стали избивать ее. На ее крики прибежали учащиеся школы милиционеров, в которых Фомины стали бросать камни и набросились на одного из них с топором. Защищаясь от нападавших хулиганов, милиционеры выстрелами из винтовок ранили братьев Фоминых в ноги. Фомины арестованы и помещены в больницу при центральном изоляторе.

◆◆ **Столкновение.** На углу ул. Коминтерна и Штабной пл. легковой автомобиль № 37, управляемый шофером А. Шведко, наскочил на мотоциклет административного отдела тифлисского исполкома. Шофер Шведко задержан.

◆◆ **Поранение.** Прож. по ул. Хаханашвили, 14, В. Бедиашвили выстрелом из револьвера легко ранил свою жену М. Бедиашвили. Раненая отправлена в 1-ю городскую больницу. Причины поранения — семейные неурядицы.

◆◆ **Пожар.** На Вельгийской ул., 3, вследствие неисправности дымохода возник пожар, который был быстро потушен районной пожарной частью. Убытки незначительны.

◆◆ **Подлог.** Угрозыск задержал Г. Думбадзе, который по подложному чеку получил товары из магазина Заккниги.

◆◆ **Вооруженное ограбление.** В районе Согаллутского моста на ехавшего из Борчалинского уезда в Тифлис крестьянина Окруашвили напали четверо неизвестных грабителей. Под угрозой смерти они отняли у него 100 руб.

◆◆ **Кражи.** За день по городу зарегистрировано 8 мелких краж. Задержан один вор.

ПОПРАВКА: В заметке «Практика учащихся» («З. В.» № 62) вкралась неточность. Напечатано, что «СНК признал нецелесообразным и т. д.»; должно быть: «СНК признал целесообразным» и т. д.

ИСКУССТВО

ГОС. ОПЕРА

«Латавра». Первое представление «Латавры» показало, что третьей своей оперой Зах. Палиашвили вновь сделал в историю грузинской оперы ценный капитальный вклад. Если у «Латавры» нет той монолитности, цельности стиля, какими отличаются «Абесалом» и «Даиси», то в этом именно разнообразии стиля особенность «Латавры» и ее достоинство, поскольку это разнообразие диктовалось заданиями сюжета и углублением средств автора.

Основная установка З. Палиашвили —на разработанные оперные формы с закругленными номерами. Основной колорит — все тот же грузинский, народный и с тем широко льющимся мелодическим даром, которым отличается творчество З. Палиашвили. Этим грузинским народным характером обрисована страна Латавры. Рядом с этим хан Енгичар и его окружающие охарактеризованы обще-ориентальным колоритом.

Во владении средствами автор «Латавры» показал дальнейший прогресс своей техники как в просветлении фактуры, четкости и легкости форм, гибкой и богатой разработке ансамблей (грандиозный ансамбль-финал первого акта, искусное голосоведение в трио 3-й картины), колоритности оркестровки, звучности хоров, остроте, а порой даже «лезвизне» гармоний (ряд красивых диссонансов в первых же тактах вступления) и т. д.

Сюжет оперы носит на себе следы тех исправлений, которым он несколько раз подвергался перед самой постановкой. Действие развивается быстро (несколько медленнее в последнем акте) и занимательно, представляя в трех средних актах чередование одного драматического эффекта за другим.

Эта динамика сюжета и положена А. Ахметели в основу его постановки. Ахметели сумел отбросить все штампы оперных постановок и дать работу, всю отмеченную свежестью мысли. Дана строгая и рельефная увязка динамики сценической с каждым динамическим ударением музыкального текста. Массы обрисованы с большой жизнью. Толпа в 1-м акте обрисована не как трафаретные оперные крестьяне, а как трудовая рабочая масса. Установки, заменившие обычные декорации, дали возможность в корне обновить затертые оперные приемы, подчеркнуть основные линии режиссерского плана и дать яркую схему.

Художественная сторона спектакля разработана И. Гамрекели с большим вкусом и изобретательностью. Живописная трактовка ханской ставки в финале, с причудливыми архитектурными линиями и яркой насыщенной раскраской тканей, вызвала аплодисменты.

Исключительная тщательность музыкальной постановки всецело обязана громадному и любовному труду, положенному Из. Палиашвили. Со своим редким тутбем и знанием характера грузинской музыки И. Палиашвили придал исполнению «Латавры» ту редакцию, которая останется образцовой.

Латавру превосходно поет Даниэлян, внося в партию много искренней теплоты и проводя такие виртуозные моменты, как гимн солнцу, с блеском первоклассной вокалистки. Блестящий живописный образ Енгичар у Месняева; Енгичар трактуется им не как обычный восточный деспот, а как некий байронический образ; партия изобилует крайними низами и верхами, которые с легкостью преодолеваются обширным диапазоном голоса Месняева. Героическую фигуру Нено дает Волчанецкая. Образ Инкубуса, в котором постановщик, видимо, стремился воплотить черты хищного британского колониального капитала, весьма удался Венадзе; его Инкубус резко выделяется своим протестным европеизмом среди остальной массы; поет Венадзе с отчетливой передачей вокальной и декламационной стороны. Хорошо поет и играет Рати Кумсишвили. Гурам у Курхули — видная фигура воина - героя, исполненная благородства и привлекательной простоты. Удачен грим у Фролова—Бекара. Также тщательно отделаны и малые роли: моуравн — Шаношников, поэт — Сванидзе и др.

Со вкусом поставлены И. Арбатовым балетные сцены, особенно в финале.

Автору устроили после 2-го акта шумную и длительную овацию и много вызывали его по окончании спектакля.

Анте.

ХРОНИКА ИСКУССТВА

◆◆ **Гос. опера.** Сегодня вторая гастроль премьерши московского Большого театра Барсовой — «Лакмэ».

◆◆ **ДКА.** Сегодня «Осиное гнездо».

◆◆ **Диспут о театре.** Сегодня, в 7 час. веч., главное управление научными и художественными учреждениями при наркомпросе в концертном зале театра Руставели устраивает диспут на тему: «Грузинский театр сегодня». Со вступительным словом выступит зав. глав. управлением научн. и худ. учреждений тов. **С. Тохадзе.** Докладчик — т. **Ш. Дудучава.** В прениях примут участие т.т. **С. Амаглобели, А. Ахметели, Д. Буачидзе, К. Марджанишвили, Г. Робакидзе, П. Кикодзе, Т. Табидзе, Б. Жгенти, С. Чиковани** и др. Учреждения, училища и частные лица могут получить билеты (бесплатно) в главном управлении научных и худ. учреждений (пр. Руставели, 31).

◆◆ **Третий армянский музыкальный техникум.** Сегодня в зале Аван-туна состоится третий открытый ученический вечер 3-го армянского музыкального техникума.

◆◆ **Касса рабочей полосы** сообщает, что билеты, взятые на 17 марта в госоперу на «Риголетто», действительны только на 20 марта на «Лакмэ».

Производится продажа билетов на «Любовь Яровую» и на гастрольные спектакли Барсовой и Головина в госопере.

Декреты и постановления

ПОСТАНОВЛЕНИЕ № 21 СОВЕТА НАРОДНЫХ КОМИССАРОВ ЗСФСР

Об обследовании восточного участка Закавказских железных дорог

Рассмотрев доклад особой комиссии по обследованию восточного участка Закавказских железных дорог и констатируя, что основными причинами крушений и происшествий на Закавказских железных дорогах и, в особенности, на восточном ее участке являются:

а) слабость трудовой дисциплины, порождающая расхлябанность и безответственность обслуживающих дорогу агентов;

б) недостаточность квалификации и плохая подготовка значительной части агентов, несущих службу, связанную с движением, а равно неудовлетворительность постановки дела инструктажа линейных агентов;

в) ряд технических недочетов оборудования дороги и недостаточно интенсивный рост улучшения отдельных видов технических средств;

г) наличие формализма и бюрократических извращений в системе управления дорогами, излишней централизации управленческого аппарата (в частности в области материального снабжения линий), а равно недостаточная налаженность проверки выполнения директив и руководящих указаний центра. Совет Народных Комиссаров ЗСФСР постановляет:

Принять для устранения и изжития указанных дефектов в работе Закавказских железных дорог, призванных к осуществлению особо-важных задач по перевозкам и обязанных, вследствие этого, к максимальному напряжению своей деятельности и строгой согласованности и четкости работы отдельных ее служб и частей, следующие мероприятия:

1. Через уполномоченного народного комиссариата путей сообщения по ЗСФСР предложить правлению Закавказских железных дорог:

а) принять, совместно с Дорпрофсожем решительные меры к оздоровлению административного персонала дороги на восточном участке, в особенности в Гянджинском районе, в частности к усилению состава работников технически подготовленными лицами;

б) принять в том же порядке жесткие меры к поднятию трудовой дисциплины среди административного персонала;

в) пересмотреть, совместно с Дорпрофсожем, в месячный срок состав обслуживающих движение работников восточного участка дороги в целях снятия с работы непригодных по квалификации к службе лиц в порядке пункта «в» ст. 47 код. законов о труде и коллективного договора;

г) повысить при приеме на работу и определении квалификации испытательные требования, в особенности для замещения должностей агентов, обслуживающих движение;

д) в целях постепенного изжития необходимости пополнения квалифицированной рабочей силы пришлым случайным элементом принять меры к комплектованию учащегося состава профтехнических курсов преимущественно из числа лиц, принадлежащих к коренному транспортному элементу, к увеличению числа и улучшению качества работы профтехнических курсов, а равно к закреплению на транспорте лиц, оканчивающих эти курсы путем установления для них обязательной службы на Закавказских железных дорогах в течение определенных сроков;

е) установить по соглашению с Дорпрофсожем порядок продвижения агентов по службе, обеспечивающий переход на высшие по квалификации должности опытных и способных работников;

ж) принять срочные меры к упорядочению и усилению инструктажа агентов, несущих службу по движению, а равно—к снабжению линии всеми необходимыми приказами, инструкциями и правилами;

з) точно определить ответственных за сохранение трудовой дисциплины должностных лиц, обязав их своевременно привлекать в установленном порядке к дисциплинарной и судебной ответственности виновных агентов дороги во всех случаях нарушения ими правил и порядка службы;

и) принять срочные и решительные меры к устранению отмеченных комиссией дефектов в системе учета служебных правонарушений, а также в существующем порядке наложения дисциплинарных взысканий за эти правонарушения, в частности, устранить недопустимую медленность в производстве дисциплинарных дел;

к) пересмотреть в кратчайший срок, совместно с Дорпрофсожем и дорожной инспекцией труда, все действующие в настоящее время по Закавказским железным дорогам приказы, правила и инструкции в частях, касающихся трудовой дисциплины, для приведения их в полное соответствие с задачами усиления дисциплинарного режима и согласования с новыми правилами внутреннего распорядка на транспорте и табелью дисциплинарных взысканий за их нарушение;

л) выработать по соглашению с теми же органами и преподать к руководству инструкцию, раз'ясняющую порядок применения дисциплинарных взысканий по новой табели, с учетом всех высказанных комиссией по этому поводу соображений;

м) принять меры к полному обеспечению рабочих и служащих всеми видами довольствия, установленными народным комиссариатом путей сообщения:

н) принять все меры к устранению выявленных обследованием недочетов в оборудовании комнат для отдыха дежурных бригад и других недостатков работы по обеспечению обслуживающим движение агентам дороги нормальных условий труда;

о) в виду особо острого жилищного кризиса на восточном участке дороги принять совместно с Дорпрофсожем необходимые меры к развитию жилищно-строительной кооперации и к увеличению на этом участке новостроек за счет имеющихся кредитов на жилстроительство;

п) принять меры к скорейшему изжитию отмеченных комиссией недостатков в области материального снабжения линии и, в частности, разработать вопрос о расширении компетенции линейной администрации в хозяйственном отношении, с уточнением прав производства самостоятельной закупки материалов при наличии действительной в них нужды;

р) ускорить проработку и проведение в жизнь мероприятий по предоставлению линейному аппарату большей инициативы;

с) упорядочить, согласно указаниям комиссии, систему проверки исполнения линейным аппаратом директив, распоряжений и инструкций центра.

2. Предложить народному комиссариату труда ЗСФСР в целях упорядочения приема на службу работников железнодорожного транспорта организовать при бакинской бирже труда железнодорожную секцию и преподать всем биржам руководящие указания о вытекающем из настоящего постановления порядке направления рабочей силы на службу по Закавказским железным дорогам.

3. Предложить народному комиссариату рабоче-крестьянской инспекции ЗСФСР:

а) включить в план работ текущего года проработку вопроса о недочетах в системе управления Закавказских железных дорог;

б) выяснить для доклада Совету Народных Комиссаров ЗСФСР причины невыполнения государственными трестами и хозяйственными организациями принятых на себя обязательств по поставкам для Закавказских железных дорог спецодежды и топлива.

Председатель Совета Народных Комиссаров ЗСФСР Ш. ЭЛИАВА.
Управляющий делами Совета Народных Комиссаров ЗСФСР СОКОЛОВСКИЙ.

8 марта, 1928 г.
Тифлис — дворец.

Справочный отдел

ИЗВЕЩЕНИЯ

◆◆ **Во вторник,** 20 марта, ровно в 7 часов вечера, в кабинете обществоведения ТОНО **собрание всех обществоведов 9-леток.** Явка всех без опоздания обязательна. **Кабинет обществоведения.**

◆◆ **Кавказское мед. о-во.** Заседание во вторник, 20 марта, в 8 час. вечера. 1) проф. Алексеев—«Лимфациты и половая деятельность (курловские тельца); 2) д-р Церетели—«О санитарии и благоустройстве Тифлиса»; 3) д-р мед. Эристов—«К лечению черепно-мозговых повреждений».

РАДИО

Сегодня тифлисская 4-киловаттная радио-станция на волне 870 метров передает: 6 час.—беседа «Наблюдающиеся у нас болезни червей»; 6 ч. 20 м. — беседа ОСО-Авиахима «Характер будущих войн» на груз. яз.; 6 ч. 40 м. — Развитие производства и удовлетворение потребности народного хозяйства в промышленной продукции» на груз. яз.; 7 ч. — доклад «Религиозный суеверия» на русск. яз.; 7 ч. 20 м. — доклад «Промышленность и сельское хозяйство в системе народного хозяйства в СССР» на русск. яз.; 7 ч. 40 м.— газ. «Пролетарий» на арм. яз. Красноармейская газета на рус. и груз. яз.; музыкальное пояснение; 8 ч. 5 м. — трансляция оперы «Лакме»; сообщение геофиз. обсерватории на рус. и груз. яз.; техническая консультация; информация Закгата на рус. и груз. яз.

Биржа 19 марта

Займы (цены покупателей): 1922 г.—4 р. 54 к.; 1924 г.—5 р. 3 к. 2-й крестьянский—5 р. 3 к.; 1926 г.—116 р. 75 к.; 10-проц.—24 р. 76 к.; 12-проц.—103 р. 60 к.; индустриализации—24 р. 72 к.; фунты стерлингов—9 р. 44 к.; доллары—1 р. 94 к., турецкие бумажные лиры—1 р. 5 к.

Управление работ Рионской Гидро-Электрической станции извещает, что 18 марта, в 12 час. дня, после тяжкой и продолжительной болезни скончался заместитель главного инженера и начальник электро-механического отдела РИОНГЭС инженер-технолог

АЛЕКСАНДР АЛЕКСАНДРОВИЧ
Васильев

Гражданская панихида во вторник, 20 марта, в 7 ч. вечера в зале Совпрофа (Рабочий Дворец).
Похороны в среду, 21 марта, в 4 часа дня. 3038 2—1

Сотрудники управления работ РИОНГЭС с глубоким прискорбием извещают о безвременной кончине любимого и глубоко уважаемого заместителя главного инженера и начальника электро-механического отдела инженера-технолога

АЛЕКСАНДРА АЛЕКСАНДРОВИЧА
ВАСИЛЬЕВА.

Гражданская панихида в зале Совпрофа (Рабочий Дворец), 20 марта, в 7 час. вечера.
Похороны в среду, 21 марта, в 4 часа дня. 3034

Варвара Авельевна Васильева с дочерью Кетеваной с глубоким прискорбием извещает родных, друзей и знакомых, что в воскресенье, 18 марта, в 12 час. дня, после тяжкой болезни скончался инженер-технолог

АЛЕКСАНДР АЛЕКСАНДРОВИЧ
ВАСИЛЬЕВ

Гражданская панихида в 7 час. вечера, 20 марта, в зале Совпрофа (Рабочий Дворец).
Похороны в среду, 21 марта, в 4 часа дня. 3038

Высший Совет Народного Хозяйства Грузии извещает, что 18 марта, в 12 час. дня, после тяжкой болезни скончался инженер

Александр Александрович Васильев,

один из главных инициаторов постройки ЗАГЭС, крупнейший деятель по электрификации Грузии и всей Закавказской Федерации. 3056

Тифлисский Совет рабочих, крестьянских и красноармейских депутатов с прискорбием извещает о кончине инженера Рионгэса

Александра Александровича Васильева.

Похороны в среду, 21 марта. 3055

Исполпрофбюро Тифлисского Государствен. Политехнического Института им. В. И. Ленина с глуб. прискорбием извещает о кончине дорогого профессора института по кафедре электротехники

Александра Александровича Васильева,

последовавшей 18 сего марта, в 1 час дня. 3048

Правление Тифлисского Государственного Политехнического Института имени В. И. Ленина с глубоким прискорбием извещает о кончине профессора Института по кафедре электротехники

Александра Александровича Васильева,

последовавшей 18 сего марта в 1 час дня. Перенесение тела покойного из квартиры (ул. Ленина, 39) в Малый зал Совпрофа состоится сегодня, 20 марта, в 2 ч. дня. Гражданская панихида в 7 ч. веч. Вынос тела в среду, 21-го сего марта, в 4 ч. дня, из зала Совпрофа. 3050

Закавказский Техническо-строительный комитет с прискорбием извещает о безвременной кончине члена комитета, инженера

Александра Александровича
Васильева

последовавшей 18 марта после продолжительной и тяжкой болезни. 6—2 3039

Управление работ Земо-Авчальской Гидро-Электрической Станции извещает, что 18 марта, в 12 час. дня, после тяжкой болезни скончался один из главных инициаторов и работников постройки ЗАГЭС, начальник электро-монтажного отдела инженер-технолог

Александр Александрович
Васильев. 3037 2—1

Дирекция и сотрудники управл. эксплоатации ЗАГЭС с глуб. прискорбием извещают, что 18 марта, в 12 час. дня, скончался бывший начальник электромеханического отдела ЗАГЭС, инженер

Александр Александрович Васильев,

Гражданская панихида во вторник, 20 марта, в 7 ч. веч., в зале Совпрофа (Рабочий Дворец).
Похороны в среду, 21 марта, в 4 часа дня. 3035

Всегрузинское бюро секции инж.-техн. работников при союзе строителей с глубокой скорбью извещает всех инженеров и техников членов секции ПТС, что в воскресенье, 18 марта, в 12 час. дня, после тяжкой и продолжительной болезни скончался заместитель главного инженера и начальник электро-механ. отдела РИОНГЭС инженер-технолог

Александр Александрович Васильев

Гражданская панихида 20 марта, в 7 час. веч. в зале Совпрофа (Рабочий Дворец). О дне похорон будет об'явлено особо. 01997

---

18 марта после долгих мучений тихо скончался

Сергей Васильевич Кванчехадзе,

о чем извещают его мать и брат с женой. Вынос тела сегодня, в 4 с пол. часа дня, из квартиры—Казбекская ул., № 8, на Ново Верийское кладбище. 3040

Сотрудники Табачного Треста ВСНХ Грузии извещают друзей и знакомых о смерти сотрудника и товарища

Сергея Васильевича Кванчехадзе

последовавшей 18 с. марта. Вынос тела сегодня, в 4 ч. дня, из квартиры—Казбекская, 8, на Ново-Верийское кладбище. 3043

Горем убитые супруга Ефимия, дети Александр с женой Варварой, Вася, Котик, Марго, Нина и Тамара извещают родных и знакомых о кончине после продолжительной болезни

Иосифа Иосифовича Гвелесиани.

Вынос тела во вторник, 20 марта, в 4 часа дня, из квартиры—ул. Ниношвили (б. Александровская), д. № 28, на Кукийское кладбище. 3042

Горем убитые жена София Галоевна с сыновьями и дочерьми Георгием, Аршаком, Иваном, Тиграном, Давидом, Сирануш и Варварой, зять Акоп Карапетов и Аветик Геворков, невестки Нина, Маня, Маруся извещают родных и знакомых о скоропостижной смерти дорогого

Сергея Григорьевича Милова,

проживающего по Кабгеровской ул., № 7. Вынос тела из квартиры в среду, 21 марта 1928 г., в 4 ч. дня, на Ходживанкское кладбище. 01998

Горем убитая мать Александра Егоровна, братья Василий, Георгий и Иван с супругой и детьми, Николай Цициков, тетя Анна Егоровна с супругом извещают родных и друзей о смерти горячо любимого

Степана Георгиевича Мойнова,

последовавший 18 марта после тяжкой болезни. Гражданская панихида и похороны состоится в среду, 21 марта, в 3 с пол. час. дня. Вынос тела из Михайловской больницы—ул. Кано, на Ходживанкское кладбище. 3045

ГОСОПЕРА 3-31 6—1 **ЛАКМЭ** Во вторник, 20 марта, 2-я гастроль премьерши Моск. Ак. Большого театра **В. В. Барсовой** оп. в 3 дейст., муз. Делиба. Уч.: Барсова, Пантелеева, Бланкман, Нейман, Хумарова, Кулаки, Шарашидзе, Курхули, Молчанов. Дир. **А. Мелик-Пашаев.** Анонс: В среду, 21 марта, 3-й раз **ЛАТАВРА.**

Р ТИФЛИССКИЙ РАБОЧИЙ ТЕАТР под руков. **В. Шевцера** 3059 (Пессимиста) 6—1. Вторник, 20, Среда, 21, **РАЗЛОМ** Все билеты проданы. Ближайшая премьера А. Файко **Человек с портфелем.** Четверг, 22-го **в последний раз Ремесло г-на Кюре** Бил. в кассе театра.

ЦИРК „КОЛОСС“. Телеф. 8-64. Сегодня, 20 марта, обновленное гастрольно-спортивное зрелище, 3 больших отделения. Новые номера. Новые гастроли. Кроме того, продолжение состязаний в матчевой французской борьбе под руков. изв. арбитра **И. В. Лебедева** (дяди Вани). Сегодня в схватках 3 пары: **Майсурадзе—В. Цейзих, Урс-Ярчак—Ермаков, Эдельман—Сокол.** Начало зрелища в 8½ ч., а борьбы в 10½ ч. веч. Дир. **Я. З. Кудрявцев.** Уп. **К. Гродзинский.** Адм. **М. М. Гадз.** 3057 6—1

КИНО **„МИНЬОН“** Худож. карт! Прозв. „СОВКИНО“ В гл. рол.: А. Гамкрелидзе, Тина Калантаравдзе, А. Касьянова **„Под властью адата“** Кино-повесть в 7 частях.

КИНО **„ПАЛАС“** Худ. трюковой фильм! с участ. любимца публики **Вильяма Харат „ПЕВЕЦ ДЖИММИ“** в 7 частях. В кино „Палас“ для ожидающей публики установлено **РАДИО** с мощными громкоговорителями. 3052 6—1

ТЕАТРЫ ТОВ. ПРОМА.
АПОЛЛО **ОТВЕРЖЕННЫЕ** по ром. В. Гюго. Последние 5 и 6 сер. вместе.
АРФАСТО Последний раз в Тифлисе **„НИБЕЛУНГИ“** 1 и 2 серии.
СОЛЕЙ Первым экраном худ. шедевр америк. произв. **Подруга моряка.**
ДАРБАЗИ Американский трюковой кино-роман в 4 сериях **„ДОЧЬ АФРИКИ“.** 1 и 2 серии ВМЕСТЕ.
ОДЕОН Боевик производства ВУФКУ **ТЕНИ БЕЛЬВЕДЕРА**
ПРОЛЕТАРИЙ на Авлабаре Гранд. по постановке фильм **„Содом и Гомора“**

Предлагаю извозчику привезшему 15 марта ночью на вокзал к батум. посадку двух пассажир., в течение трехдневного срока вернуть добровольно забытый в фаэтоне холщевый пакет с охотничьим карабином на улицу Пасковича, 12, кв. 2. По истечении срока будет возбуждено дело о краже оружия. 3044

Прием об'явлений после 3½ ч. в типограф. „З. В.“

Кино ОДЕОН. — Сегодня и ежедневно
ХУДОЖЕСТВЕННЫЙ БОЕВИК
ТЕНИ БЕЛЬВЕДЕРА
(Маска сорвана).
В главной роли
АДА МАГ. 3058

НИЖЕУКАЗАННЫЕ ДОКУМЕНТЫ (утер. и похищ.) СЧИТАТЬ НЕДЕЙСТВИТЕЛЬНЫМИ:

Чл. кн. Еркоопа № 31143 Татевосова Гур.	3173
Чл. кн. союза коммун. № 3241 Калачева Гр.	3174
Личн. кн. на право жительства, выд. сельсоветом Паповки, Ульян. губ., Митрошкиной Ирине Филип.	3175
Чл. кн. Еркоопа № 20009 Габриэляна Ар. П.	3177
Удост. Авумеса № 21499 на машину „Ситроен“.	3179
Чл. кн. Еркоопа Я. Фалькович.	3181
Бесор. пасп. Олимпиады Верминской.	3182
Союзн. кн. № 150 совторгслуж. Ираклия Курасбедиани.	3194

Судебный исполнитель

Кварельского участка Н. Ш. Шаманаури об'являет, что на 29 марта 1928 г., в сел. Чикани, в 12 час. дня,

им назначена публичная продажа с торгов

недвижимого имущества, принадлежащего Георгию Партенишвили и заключающегося в 9 гол. крупного рогатого скота, оцененного в 880 руб., 2-х лошадях—290 руб. и амбаре для зерна—300 руб. в обеспечение долга Марты Партенишвили согласно исполнит. листа Нарсуда Кварельского уч. от 30 ноября 1927 г. № 1384.

Если по какой либо причине назначенный срок торги не состоятся, то таковые будут отложены на 5 апреля 1928 г. № 106.

3047 Судебный исполнитель Шаманаури.

Оконч. унив. ищет уроков по **матем. и физике** подгот. в ВУЗ. Коммунальная (б. Воронцовск.) ул., № 9 (Греческ. каравансар.), кв. 16, ход с Крепостного пер., верхний этаж, с 4—8 ч. веч. 2831 2—2

ИНСТРУКТОР-ЗАКРОЙЩИЦА обучает в теч. 6 мес. соверш. самост. кройке и шитью дамских нарядов. Запись ежедн. от 10—5 веч. **Принимаются заказы по шитью.** Исполнение безукоризненное. **Покрой и пример. кост., платьев 1 р. 50 к.** Новые журналы. **Улица Троцкого, 25.** 2846 2—2

1-й московский кабинет **ВОЛОСОЛЕЧЕНИЯ** и врачебной косметики **В. И. Данилевской.** Новейшие заграничные способы лечения дефектов лица: удаление прыщей, угрей, морщин и пр. **Все виды электрич.** Массаж и уход за красотой лица. Прием от 11 до 3, от 5 до 8 ч. Улица Ладо Думбадзе (б. Бельяминовская), № 18. Тел. 9-65.

ВОЛОСОЛЕЧЕНИЕ Врачебная косметика, электро-светолечебный кабинет **Н. Г. КОНТОРОВИЧ** Получены новейшие заграничные средства для лечения волос в уничтожения угрей, прыщей, веснушек, родных пятен, бородавок и пр. Даю врачебные указания по уходу и самомассажу лица по последним заграничным методам. Фрейлинская, 1. Прием от 11 3 и от 6 8 ч. веч. 2939 10 1

АУКЦИОН.
Правление ЗКВ ж. д.

сим об'являет, что с 22 марта 1928 г., с 10 час. утра, в Тифлисском ликвидационном складе (Горийская ул., 34, полоса отчуждения) будет производиться

АУКЦИОННАЯ ПРОДАЖА
грузов и багажа, невостребованных на разных станциях ЗКВ ж. д.

На основании 94 ст. Устава СССР:

1) На первых торгах могут принимать участие только государственные предприятия и учреждения, а также и кооперативные организации.

2) В том случае, если первые торги не состоятся или не все грузы будут проданы, то вторые торги назначаются на 26 марта 1928 г.

3) На вторых и последующих торгах могут принимать участие все желающие торговаться.

Грузы, оставшиеся непроданными с предыдущих февральских торгов, будут продаваться с настоящих торгов с суммы переоценки.

Подробные сведения можно получить в Тифлисском ликвидационном складе в урочное время, а в дни торгов до начала таковых.

Подробное об'явление вывешено при Тифлисском ликвидационном складе. 3057

Гл. БУХГАЛТЕР с 14-летн. стажем по всем отраслям бухгалт. ищет работу. Выдержал испыт. при центр. бирже труда. Знаком с метод. бескн. учета. Согласен бух. агентом или счетоводом. Знает секретар. дело и управл. делами. 8-е почт. отд., пред'явит. кв. „З. В.“ № 3135. 2989 3—3

ПРЕПОДАВАТЕЛЬ математики рабфака ГПИ им. В. И. Ленина специально готов. в ВУЗы и техникумы по математике и физике. Ул. Сулханишвили (б. Мало-Ванкская), № 4, кв. 4, Казарян. Вторник и четверг от 1—4 ч. дня, остальные до 7 ч. веч. 2863 5—3

Русский язык. Готовит в ВУЗ'и и занимается с отстающими преподаватель, окончивший университет. Ул. Калинина (б. Никол.), 97. 3011 3-1

Преподаватель А. Г. КИВИТ специально готовит в университет и политехн. институт по математике и физике. Ул. Джугашвили (б. Ртищевская), Тупик № 6, подъезд 3-й эт., 3—4 час дня. 2737 12—8

№ 2 **Вышел и рассылается подписчикам ЖУРНАЛА** № 2
политики, экономики и культуры

БОЛЬШЕВИК ЗАКАВКАЗЬЯ

(орган Заккрайкома ВКП (б)

В НОМЕРЕ:

Передовая—К итогам IX пленума ИККИ.
М. Орахелашвили—Воинствующий национализм керзоновского „марксиста“.
Г. Григорян—Индустриализация нашего сельского хозяйства.
Э. Клейн—К вопросу об интенсификации субтропического хозяйства Абхазии.
А. Карийян—К характеристике армянских националистических течений.
В. Сутырин—Литература „молодой Америки“.
БИБЛИОГРАФИЯ: Д. Будылев—Партия и оппозиция перед XV с'ездом [сборник дискуссионных материалов]. **Коренблит — Вейц.** Производительные силы мирового хозяйства (кн. 1 — Индустрия средств производства). **Г. Пичникиан**—М. Анна. Пути кооперирования населения. **Зурабян -А** Малик. Философский материализм. **А. Б-ов**—Девдариани [Сан]. Карл Маркс в личной жизни.

ФИСГАРМОНИЯ продается, 20 регистров, шесть голосов на каждый клавиш очень сильного звука, пригодна для театров, церквей и композиторов. Набережная, № 10, пр. немецкой больницы. 3000

Найдена собака породы сеттер, белая, на носу и ушах коричневые пятна, с ошейником, Навтлуг, телеграф, спр. Охтаа. После 5 дней считаю собаку собственной. 3049

ТИПОГРАФИЯ ГАЗЕТЫ «ЗАРЯ ВОСТОКА», УЛ. САШИ ЦУЛУКИДЗЕ, № 4.