Цена всюду—5 коп.

ЗАРЯ ВОСТОКА

ГОД ИЗДАНИЯ 7-Й.

ОРГАН ЗАКАВКАЗСКОГО КРАЕВОГО КОМИТЕТА ВКП (б) и Центрального Исполн. Комитета Советов Рабочих, Крестьянских, Красноармейских и Матросских Депутатов ЗСФСР

Butun əlqələrin proletarları, birləşin!
პროლეტარიატის ყველა ქვეყნისა, შეერთდეთ!
Пролетарии всех стран, соединяйтесь!

РЕДАКЦИЯ: Тифлис, Руставели, 8

Телефоны редакции:

Телефонограммы	26-11	Партийный отдел	8-04
Ответ. секр. редакции	3-91	Рабочий отдел	8-04
Информация	9-10	Отдел Востока	9-10
Экономический отд.	3-91	Ночной выпуск	5-08

Отделения:
Москва — Мал. Ржевский пер, 6. Баку — Б.-Московская гостиница, № 10, телефон 5-33. Батум—ул. III Интернационала, 36. Эривань — ул. Абовьяна, 8. Сухум — ул. Октябрьской революции, 10.

РУКОПИСИ НЕ ВОЗВРАЩАЮТСЯ

ГЛАВНАЯ КОНТОРА: Тифлис, пр. Руставели, 8. Телеграфный адрес—Тифлис ЗАРЯ

ПОДПИСНАЯ ПЛАТА на 1928 г. с доставкой и пересылкой

ОБЩАЯ (Для учр. и частн. гражд.)		ЛЬГОТНАЯ (Для рабочих и служащих)	
На 12 месяцев	— 13 р. 50 к.	На 12 месяцев	— 10 р. —
„ 6 „	— 7 р. —	„ 6 „	— 5 р. 50 к.
„ 3 „	— 3 р. 60 к.	„ 3 „	— 2 р. 85 к.
„ 1 „	— 1 р. 25 к.	„ 1 „	— 1 р. —

За границу:

На 12 месяцев	— 15 дол.	На 3 месяца	— 4,5 дол.
„ 6 „	— 8 дол.	„ 1 „	— 1,5 дол.

ЗА ПЕРЕМЕНУ АДРЕСА—20 к.

ТАРИФ НА ОБ'ЯВЛЕНИЯ (за строку петита):
Позади текста — 80 к., среди текста — 1 р. 60 к.
При многократном печатании — скидка по соглашению. Сверх тарифа взимается 10 проц. городского налога.
Об'явления принимаются: в глав. конторе (пр. Руставели, 8) с 9 до 3½ ч. дня, после чего взимается дополнительно 20 проц.
Подписка принимается: — только с 1-го числа на полные месяцы. Заказы выполняются только по получении денег. Подписка в рассрочку или наложенным платежом не выполняется.

Телефоны гл. конторы:

Телефонограммы	26-11
Зав. издательством	23-31
Бухгалтерия	99-91
Отд. распространения	16-73
Экспедиция	16-73
Багажная экспедиция	13-45
Отдел об'явлений	26-11
Типография	8-05

С жалобами на недоставку газет в Тифлисе звонить по телефону 16-73

№ 88 (1754) Тифлис. Воскресенье, 15 апреля 1928 г. № 88 (1754)

Италия и Балканы

Нет ни одного вопроса в средиземноморской политике Италии, в котором не сталкивались бы интересы последней с интересами Франции. Давало - французские антагонизмы лежат в основе многих важнейших проблем Средиземного моря и дают толчок к их разгадке, но отнюдь не к разрешению. Крупнейшие конфликты послевоенного периода, в которых той или иной мере оказывалась замешанной Италия, об'яснялись наличием этих неразрешимых противоречий. Борьба с Францией занимает в работе итальянской дипломатии столь большое место, что почти в каждом шаге, почти в каждом выступлении можно обнаружить антифранцузские элементы в той или иной мере.

В данный момент итальянская политика проявляет активность. В Рим встретились с Муссолини сначала министр Рушди-бей, потом Залесский. Говорят, что в Италию выехал и Бетлен.

Эти свидания не могут не обратить на себя внимание, и тревога, которую они вызвали во Франции, полно обоснована. Недавние албано-славские трения, возникшие в связи с закрытием албанской границы, показали, что на этом участке итало-французского фронта не затушило даже временного затишья и что балканская проблема сегодня занимает Муссолини не меньше, чем в дни подписания франко-юго-славского договора (ноябрь 1927 г.). Есть много оснований предполагать, что последние встречи Муссолини с Залесским, Рушди-беем и, как говорят, еще с Бетленом находятся в большой связи с итальянскими планами на Балканах.

В своих попытках изолировать французского агента—Юго-Славию — Италия в последние два года заключила серию договоров с балканскими странами. В течение 1926 и 1927 года были подписаны: договор дружбы с Румынией (сентябрь 1926 г.); договор дружбы с Албанией (ноябрь 1926 г.); договор дружбы с Венгрией (апрель 1927 г.) и военный договор с Албанией (ноябрь 1927 г.). Эти договоры окружили Юго-Славию вражеским кольцом государств. Итальянская дипломатия усиленно работает над тем, чтобы замкнуть это кольцо. Она развивает усиленную деятельность в Болгарии и Греции, стараясь выгодно использовать их трения с Юго-Славией. Особенные успехи достигнуты Италией в Греции, которую она уже снабжает займами.

Но все это, оказывается, недостаточным для ликвидации французского влияния на Балканах, ибо влияние это опирается не на одну только Юго-Славию. Ведь в тылу у Венгрии находится Чехо-Словакия, которая зорко наблюдает за каждым шагом ее. Маленькая Венгрия, если к тому же принять во внимание не всегда стойкую и часто колеблющуюся позицию Румынии в балканских вопросах, в случае конфликта может внезапно оказаться зажатой в тиски между Юго-Славией и Чехо-Словакией. А удар по Венгрии сопряжен с большим риском для всех вообще планов Муссолини на Балканах. Естественно, возникает вопрос об обеспечении тыла Венгрии.

В Чехо-Словакии французское влияние очень сильно. Поэтому итальянская дипломатия не может рассчитывать на успех попытки непосредственных переговоров с Чехо-Словакией. Гораздо более осуществимым кажется ей поэтому соглашение с Польшей, поскольку в ней, наряду с французским, сильно и английское влияние. Находясь в тылу у Чехо-Словакии, Польша могла бы по указке из Рима парализовать свободу действий Чехо-Словакии по отношению к Венгрии. Итальянская дипломатия прекрасно учитывает значение, какое может иметь та или иная позиция Польши для балканских дел. И она делает попытку использовать ее.

Что же касается Турции, то, несмотря на ее почти полное изгнание из Балканского полуострова, договоренность Италии с ней могла бы стать одним из решающих политических факторов, определяющих положение дел на Балканах. Вот почему Муссолини зондирует почву в Турции. Само собой разумеется, у Италии и Турции также имеются противоречия в интересах, но они не представляются непреодолимыми.

Последний план итальянского империализма делающего попытку втянуть в балканскую проблему новые силы в лице Польши и Турции, конечно, еще более запутает и без того неразрешимую проблему. Балканы—это один из самых крупных узлов мирового империалистического фронта, в котором сплетается весьма большое количество противоречий. Игра с огнем, которая ведется здесь в течение многих лет, становится теперь еще более опасной.

Организация надзора за строительством

Наступает горячее время последних приготовлений к строительному сезону—и работы в ЗСФСР менее, чем через месяц, должны развернуться полным ходом.

В текущем году по ЗСФСР отпущено на строительство около 98 мил. рублей, а, между тем, большая часть утвержденных работ находится еще только в начальной стадии производства.

Поступающие от отдельных строящих организаций сведения о подготовке к строительному сезону указывают, что подготовительные мероприятия в текущем году в пределах ЗСФСР проведены более широко, чем в прошлом году, и поэтому положение строительства в этом отношении следует признать достаточно удовлетворительным. Тем не менее весьма значительный об'ем предстоящего строительства заставляет самым внимательным образом пересмотреть все стороны его выполнения и, в частности, остановиться на вопросах организации руководства и контроля за работами.

В ЗСФСР наблюдается большое разнообразие существующих форм надзора, начиная с учреждения специальных комитетов и кончая приглашением простого техника-десятника, иногда единолично и бесконтрольно распоряжающегося целым рядом весьма ответственных работ. Крупные организации, ведущие строительство самостоятельно, как, например, Зак. жел. дороги, ВСНХ, отдел портов, Омес, Азнефть, водхозы, крупные исполкомы и проч., имеют специальные технические аппараты для надзора и контроля за строительными работами, в то время как остальные наркоматы и учреждения находятся в менее благоприятном положении и очень часто беспомощны в разрешении возникающих у них технических вопросов. Тем не менее, об'ем производимого ими строительства достигает крупных размеров, составляя не менее 20 проц. всех отпускаемых кредитов. На текущий год по ЗСФСР он определяется внушительной суммой почти в 20 мил. рублей.

Общее наблюдение за таким строительством возложено по положению на республиканские строительно-технические комитеты, имеющие в своем аппарате для этой цели специальный инспекторский состав. Однако, вследствие того, что комитеты не обеспечены техническими силами, главным образом, из-за недостатка бюджетных средств, они, к сожалению, в отношении надзора за работами реального значения иметь не могут. Достаточно сказать, что на все республиканское строительство, раскинутое при том по многочисленным районам, в Грузии имеется лишь два инженера-инспектора, в Армении—один, а в Азербайджане—пока ни одного.

На совещании строительно-технических комитетов, происходившем в Тифлисе в январе, было определенно констатировано, что существующие в настоящее время штаты комитетов и находящиеся у них средства совершенно недостаточны для охвата всех намеченных работ и вопросы надзора за строительством остаются вне внимания комитетов. Результатом же малочисленности естественно, будут многочисленные дефекты и промахи на производящихся работах, исправление которых вызовет и удорожание работ и повлияет ухудшение их качества.

Оставшиеся немногочисленные опытные строители работают по преимуществу в больших городах, в центральных учреждениях, не желая занятия в конторах менять на нервную и хлопотливую работу на производстве. Жалобы на недостаток опытного инженерно-технического персонала слышатся со всех сторон, но придумать здесь какие-либо решительные меры, которые могли-бы сразу ликвидировать этот вопрос, представляется совершенно невозможным, т. к. создание опытного кадра строителей—дело времени. В целях обучения строительству и для ознакомления с его последними достижениями признано необходимым привлечь к работе иностранных специалистов, не останавливаясь перед значительными расходами. В то-же время мы продолжаем экономить на необходимейшем контроле за работами, который при создавшихся условиях имеет первостепенное значение.

В РСФСР на этих днях постановлением СНК разрешен вопрос организации при исполкомах специальных бюро строительного контроля с широкими полномочиями по надзору за жилищным и иным непромышленным строительством, при чем функции этих бюро соответствуют примерно деятельности наших республиканских строительно-технических комитетов. Для укрепления аппаратов последних Зак. Совнарком недавно утвердил положение об усилении их средств путем изыскания определенных сумм за рассмотрение проектов. Тем не менее эта мера, предназначенная служить, главным образом, для привлечения высококвалифицированных консультантов и сведущих лиц по рассмотрению проектов, не может оказать существенного влияния на увеличение инспекторско-технического аппарата и, таким образом, в отношении надзора все останется без изменения. Практика инспекторского надзора, несмотря на его крайнюю ограниченность, успела обнаружить многочисленные дефекты в обследованных строительствах—и своевременно принятые меры, вплоть до приостановки работ и внесения поправок в проекты, способствовали их устранению.

Необходимо было-бы попутно отметить, что ведомственные аппараты контроля не всегда бывают достаточно об'ективны и во многих случаях являются одной лишь фикцией. Обследования строительств, произведенные в последнее время РКИ, показали, что действительно здесь не все обстоит благополучно и дефекты зачастую остаются без надлежащего исправления.

Сейчас приняты решительные меры к улучшению проектирования, категорически запрещено вести строительство без планов, без проектов, намечены меры к проведению экономии и снижению цен на строительные материалы и было бы весьма целесообразно пересмотреть вопросы об организации надзора и контроля за производством строительных работ, в особенности, по «беспризорному» строительству.

П. СОЛОВЬЕВ.

НОВЫЙ ВЗРЫВ В МИЛАНЕ

Покушение на „дуче" и короля

Фашистский совет заседает

БОМБА В КАЗАРМЕ

ВЕНА, 12-IV. (Закгаг). «Нейе Фрейе Прессе» сообщают из Милана, что в милиционной казарме сегодня утром взорвалась бомба. Двое убиты и несколько человек ранено.

НЕУДАВШЕЕСЯ ПОКУШЕНИЕ НА МУССОЛИНИ

ВЕНА, 14-IV. (Закгаг). Швейцарское телеграфное агентство сообщает, что накануне взрыва адской машины в Милане была раскрыта попытка покушения на курьерский поезд, шедший из Милана в Рим, в котором находился Муссолини. Бомба была прикреплена к проводу, второй конец которого находился у человека, укрывшегося в укромном месте. Человек этот арестован.

РЕПРЕССИИ

ВЕНА, 14-IV. (Закгаг). По полученным здесь из Италии сведениям, итальянская полиция пытается представить миланское покушение, как акт, подготовленный из заграницы. Муссолини созвал малый фашистский совет на строго секретное совещание. На совещании постановлено приступить к строжайшим репрессиям. Чрезвычайный трибунал послал вчера в Милан следственную комиссию, в числе членов которой—прославивший себя преследованием революционного движения генерал Балкано. В Милане произведены обыски у всех лиц с антифашистской репутацией. Произведены многочисленные аресты. Ожидается об'явление осадного положения.

К турецко-итальянским переговорам

ВЕНА, 13-IV. (Закгаг). Вернулся турецкий посланник в Австрии Мехмед Гамди-бей. В беседе с сотрудником «Нейе Фрейе Прессе» посланник заявил, что во время свидания между Муссолини и Тевфик Рушди-беем в Милане затрагивались, главным образом, проблемы экономических сношений между Турцией и Италией, в последнее время сильно развившихся. Далее посланник сообщил, что еще до истечения этого года предполагается обсудить вопрос о возобновлении истекающего в 1929 году итало - турецкого торгового договора. Что касается сведений относительно подготовляющегося, якобы, итало - турецкого договора о ненападении, то они, по словам посланника, лишены всякого основания.

ВЕСЕННИЙ ФЛИРТ

Французская и германская печать с тревогой следит за переговорами, происходящими в Риме. (Из газет).

Рис. Гильчевской.

Тайный склад оружия в венском арсенале

ВЕНА, 13-IV. (Закгаг). На основании тайного доноса в венском арсенале произведен обыск в присутствии полицейской комиссии и отряда солдат. В результате обыска обнаружено замурованное в стену большое количество огнестрельного оружия, находящееся там с 1919 года. Оружие вывезено из арсенала и передано в военное депо.

Американское „миролюбие"

ТОКИО, 14-IV. (Закгаг). Американский посол в Токио посетил министра и вручил министерству ноту вашингтонского правительства с приложением проекта договора о запрещении войны.

ЛОНДОН, 14-IV. (Закгаг). Агентство Рейтер сообщает:

Министерству вручена нота Соединенных Штатов с проектом договора о запрещении войны. Полагают, что нота будет рассмотрена британским правительством, но ответ на нее в ближайшие дни вряд ли последует.

Неудача Гюстава Эрве

ПАРИЖ, 14-IV. (Закгаг). Эрве, бывший «левый» социалист и антимилитарист, в начале мировой войны превратившийся в ожесточенного ревнителя Парижа, организовал в предместьи Парижа предвыборное собрание. Явившиеся рабочие убедили собравшихся перейти в помещение муниципалитета, где открыли новое собрание, восторженно приветствовавшее кандидатуру коммуниста Дорио.

Стычка на польско-литовской границе

КОВНО, 14-IV. (Закгаг). 11 апреля группа вооруженных пыталась перейти с польской стороны демаркационную линию около деревни Трумпали. В ответ на оказанное литовскими постами сопротивление группа открыла огонь из пулеметов и стала бросать ручные гранаты. Попытка перейти демаркационную линию не удалась и вооруженная группа ушла обратно на польскую сторону.

В погоне за золотом Советского Союза

Франция ищет „юридических оснований" для конфискации

Печать продолжает оживленно комментировать инцидент

Лондонская пресса о бюджете СССР на 1927-28 г.

В ПОИСКАХ ПРЕЦЕДЕНТА

ПАРИЖ, 12-IV. (Закгаг). Рассматривая возможности ареста советского золота в случае захода парохода «Дрезден» с этим золотом в Шербург, парижское издание «Чикаго Трибюн» пишет:

«Повидимому, французские власти не слишком уверены в законности предполагаемой в Шербурге секвестрации золота, ибо, по слухам, они отыскивают в морском праве прецедент для внезапной конфискации, когда судно заходит в гавань только для стоянки. Возможно, однако, что они предпочтут, чтобы «Дрезден» проследовал без задержки в свой порт—Бремергавен, где это дело можно будет расследовать на более верных юридических основаниях. Говорят, что французы уже условились с немцами относительно этой процедуры».

По мнению лево-буржуазной «Волонте», арест золота противоречил бы правам экстерриториальности, признаваемым за иностранными судами.

«Эвр» полагает, что в этом «деликатном пункте морского права нельзя выносить решения с плеча».

РАЗИТЕЛЬНЫЙ РОСТ БЮДЖЕТА СССР.

ЛОНДОН, 13-IV. (Закгаг). Некоторые английские газеты в обширных выдержках публикуют телеграмму Рейтера и ТАСС о проекте бюджета СССР на 1927-1928 г. г.

Газета финансовых и промышленных кругов «Файненшиел Ньюз» анализирует проект бюджета, подчеркивая «разительный рост бюджета как в расходной, так и в доходной части».

«Достойно замечания, — пишет газета, — что доходы от налогов и госзаймов в проекте бюджета 1927-1928 г. значительно превышают соответствующие статьи в бюджете 1926-1927 г. Это обстоятельство вместе с ожидаемым увеличением товарного обращения и соответствующим увеличением косвенных налогов, повидимому, оправдывает официальные оптимистические предсказания на 1927-1928 г.».

ПО СОВЕТСКОМУ СОЮЗУ

НАЗНАЧЕНИЕ ТОВ. СВИДЕРСКОГО

МОСКВА, 14-IV. (Закгаг). Совнарком РСФСР назначил тов. Свидерского Алексея Ивановича членом коллегии наркомпроса.

ГЕН. СЕКРЕТАРЬ ОСО-АВИАХИМА СССР

МОСКВА, 14-IV. (Закгаг). Президиум центрального совета ОСО-Авиахима СССР избрал генеральным секретарем ОСО-Авиахима СССР тов. Малиновского, члена ВКП (б) с 1915 г. До избрания генеральным секретарем тов. Малиновский командовал 29-ой стрелковой дивизией.

ТЕЛЕФОН ЛЕНИНГРАД—РИГА

ЛЕНИНГРАД, 14-IV. (Закгаг). Закончены работы по установке телефонной связи Ленинград—Рига. Произведены пробные переговоры, которые показали хорошую слышимость.

КРЕДИТОВАНИЕ ПОСЕВЩИКОВ КЕНАФА.

МОСКВА 14-IV. (Закгаг). Центральный Сельхозбанк отчислил кредит Россельбанку и Укрсельбанку для посевов кенафа в сумме 426.000 руб. Реализация кредитов предполагается в форме выдачи аванса посевщикам кенафа в районах Закавказья, Киргизии и Казакстана.

АНГЛИЯ ЗАИНТЕРЕСОВАНА В СОВЕТСКИХ ЗАКАЗАХ.

ИВАНОВО-ВОЗНЕСЕНСК. 14-IV. (Закгаг). Заказы на оборудование строящейся прядильной фабрики «Красная Талка» размещены в Англии. Оборудование начнет поступать в начале июня. Английские заводы, добиваясь получения заказа, пошли на значительную скидку против закупок 1925-26 г. и предоставили кредит на 2½ года без гарантий со стороны Госбанка СССР.

ГЕРМАНСКИЙ ЖУРНАЛИСТ В ОДЕССЕ.

ОДЕССА. 14-IV. (Закгаг). Приехал специальный корреспондент «Дейче Альгемейне Цейтунг» Фишер, чтобы ознакомиться с культурно-национальным строительством в округе. Фишер посетит немецкие колонии.

ВСЕСОЮЗНЫЙ ГЕОЛОГИЧЕСКИЙ С'ЕЗД.

ЛЕНИНГРАД, 14-IV. (Закгаг) Геологический комитет закончил работы по созыву всесоюзного геологического с'езда. С'езд созывается 20 мая в Ташкенте. Кроме делегатов СССР, на с'езд прибудут геологи из заграницы.

В МАРИУПОЛЬСКОМ ПОРТУ.

МАРИУПОЛЬ, 14-IV. (Закгаг). Открылась навигация. Прибыло несколько советских, английских, турецких и греческих пароходов, главным образом, за солью и углем.

В ПОСЛЕДНИЙ ЧАС

V ЗАКАВКАЗСКИЙ С'ЕЗД ВЛКСМ

Дневник утреннего заседания 14 апреля.

БАКУ, 15-IV. (Закгаг). На утреннем заседании с'езда продолжались прения по докладу ЦК ВЛКСМ. Затем с заключительным словом выступил т. Григорьев. По докладу т. Григорьева с'езд принимает предложение одобрить практическую деятельность ЦК и политическую линию Центрального Комитета считать правильной. Для выработки практических предложений по докладу с'езд избирает комиссию в составе 24 чел. На этом же заседании с докладом Закграйкома ВЛКСМ выступил т. Рахманов. На этом закончилось утреннее заседание с'езда.

НОВЫЙ БОГАТЫЙ НЕФТЯНОЙ РАЙОН

БАКУ, 15-IV. (Закгаг). Ударивший 10 апреля фонтан продолжает давать, несмотря на малый диаметр штуцера, до 330 тонн нефти в сутки. Нефть отводится на перекачечную станцию ближайшего седьмого Сураханского промысла. Анализ нефти фонтана подтвердил ее полную аналогию с легкой сураханской нефтью второго горизонта. Удельный вес нефти—845. Нефть легкая, светлая, маслянистая, обещает большое содержание бензина.

В связи с открывающимися богатыми перспективами Кара-Чухурского района там намечена закладка шести новых разведочных буровых. Геологи Азнефти считают, что ниже второго пласта в Кара-Чухуре есть несколько богатых нефтеносных горизонтов. Является-ли Кара-Чухур самостоятельным нефтяным районом или представляет собой продолжение сураханской антиклинали, сейчас, до окончания дальнейших разведок, решить трудно. Однако, в том и другом случае фонтан на Кара-Чухуре открывает перед бакинской нефтяной промышленностью богатые перспективы.

НАВОДНЕНИЕ В АЗЕРБАЙДЖАНЕ

БАКУ, 15-IV. (Закгаг). Чрезвычайной комиссией по борьбе с наводнениями получен ряд телеграмм с мест о положении в угрожаемых наводнением районах.

Вследствие создавшейся угрозы наводнения в районе Геокчая, Агдама и Шемахи мобилизовано для работ по обвалованию 8.000 человек, коими уже выработано 15.000 кубометров земли. В районе Евлаха снесено 11 домов. Вода угрожает семи селениям. По распоряжению чрезвычайной тройки сегодня из Баку отправлено в Ляки 10 лодок, пробковые пояса, круги, аптечки и необходимое количество топоров, пил и лопат. В Лянском районе положение напряженное. В район Ляк выехал председатель общества спасания на водах. На Мугани пока спокойно. В Нахичевани закончено укрепление села Ямхана. В Шарурском дайра Арпачай - Даралагезский затопил часть посевов ряда селений. Пострадало восемь домов селения Аралых. На укреплении берегов Арпачая работают 7.000 чел.

По приблизительным данным, убытки исчисляются в несколько тысяч рублей. Более опасное положение в Закатальском и Нухинском районах. В Нухе создалась угроза новой гидростанции и мостам. Все население Нухи от 18 до 50 лет мобилизовано на постройку новой дамбы, которая защитит гидростанцию и мосты. Работы выполнены уже на 80 проц.

НАВОДНЕНИЕ У КАЛАГЕРАНА

САНАИН, 15-IV. (Закгаг). Размывы полотна на южном участке, начавшиеся 7 апреля сразу в восьми местах, к 14 марта ликвидированы, за исключением большого размыва на перегоне Калагеран — Санаин, на 126 километре. Для пересадки пассажиров 13 апреля на месте размыва был сооружен временный мост. Ночью 14 апреля вода в реках Бамбачай, Дзорагет и Дебедачай вновь поднялась и затопила сооруженный мост, после чего над затопленным мостом был сооружен новый. 15-го апреля утром предполагается начать переправу пассажиров, едущих со стороны Тифлиса и Эривани. Сквозное движение откроется не ранее 25 апреля.

ЗАБАСТОВКА ТРАНСПОРТНЫХ РАБОЧИХ В БЕРЛИНЕ. Конвой полиции охраняет штрейкбрехера, управляющего фургоном (справа).

ПРОЛЕТАРСКАЯ БОРЬБА

Ковенская полиция за работой

Норвежская компартия—едина

АРЕСТЫ КОММУНИСТОВ В КОВНО

КОВНО, 14-IV. (Закгаг). Официально сообщают, что **10 апреля в Ковно арестовано 9 коммунистов, якобы участвовавших в районной конференции компартии.** В сообщении отмечается, что **при обыске якобы обнаружено несколько пудов коммунистической литературы и газеты «Известия»**, а также деньги, «предназначенные для коммунистической пропаганды».

В КОМПАРТИИ НОРВЕГИИ

СТОКГОЛЬМ, 14-IV. (Закгаг). По сообщению из Осло, на конференции крупнейших местных организаций компартии Норвегии единогласно приняли предложенную ЦК партии резолюцию о борьбе против оппортунизма в рядах партии. Ряд районных конференций единогласно постановил внести предложение на предстоящий расширенный пленум ЦК партии о снятии с ответственных постов представителей группы Мота-Дага, выступающей против линии партии и Коминтерна.

С'ЕЗД СВОБОДОМЫСЛЯЩИХ В ЛОДЗИ

ВАРШАВА, 14-IV. (Закгаг). В Лодзи состоялся красной с'езд свободомыслящих. Выступивший на с'езде коммунистический депутат сейма Биттнер был встречен горячей овацией. По окончании работ с'езда, когда был оглашен проект резолюции, присутствовавший на с'езде представитель полиции прервал заседание. Делегаты с'езда ответили на действия полиции пением Интернационала. Полиция арестовала 56 делегатов с'езд, большинство которых впоследствии было освобождено.

БУРЖУАЗНЫЙ СУД «МИЛОСТИВЕЕ» СОЦИАЛ - ДЕМОКРАТОВ

БЕРЛИН, 12-IV. (Закгаг). По сообщению «Роте Фане», верховный суд в Лейпциге отменил распоряжение о закрытии дортмунского отдела союза красных фронтовиков, изданное социал - демократическим обер - президентом Вестфалии и подтвержденное социал - демократическим министром внутренних дел Пруссии Граежинским.

КРЕСТЬЯНСКАЯ ДЕМОНСТРАЦИЯ В МЕКСИКЕ

НЬЮ-ИОРК, 14-IV. (Закгаг). По сообщению из Мексико, в годовщину смерти вождя крестьянских повстанцев Запата, в годы мировой войны экспроприированного помещичьи земли, на его могиле собралось 10.000 крестьян.

Франко-австрийские переговоры

БЕРЛИН, 14-IV. (Закгаг). По сообщениям из Вены, французская и австрийская делегации начали переговоры о возобновлении торгового договора.

Новое назначение Ходжсона

ЛОНДОН, 14-IV. (Закгаг). Бывший посверенный в делах в Москве Ходжсон назначен посланником в Албанию.

НЕНАДЕЖНАЯ ЗАТЫЧКА

Несмотря на кампанию «Дэйли Мэйль», все новые и новые муниципалитеты Англии выносят решения о закупке советской нефти.

Рис. Надарейшвили.

Телеграмма лейпцигскому конгрессу просвещенцев

МОСКВА, 14-IV. (Закгаг). Как сообщалось, германские власти не дали визы советским делегатам, направляющимся на лейпцигский конгресс Интернационала работников просвещения. В связи с этим президиум Центроса отправил в Лейпциг телеграмму конгрессу, в которой говорится:

«Работники просвещения СССР уверены, что конгресс станет новым прочным шагом дальнейшего об'единения учительства в деле борьбы против империализма, против школьной реакции, против подготовки империалистов к нападению на СССР».

Пожар в тяньцзинском арсенале

ПЕКИН, 14-IV. (Закгаг). Пожар в тяньцзинском арсенале совершенно уничтожил фабрику патронов для винтовок и большое количество находившихся в арсенале военных припасов и снаряжения. Власти высказывают подозрение, что причиной пожара является поджог, совершенный агентами пекинского правительства.

Пасхальное

Рис. Бром.

Английский империализм переживает затруднения в Индии, Аравистане и Египте.

Из Москвы по телефону

(От собственного корреспондента).

ТИХООКЕАНСКАЯ ПРОФСОЮЗНАЯ КОНФЕРЕНЦИЯ

МОСКВА, 14-IV. (Закгаг). Конференция профсоюзов тихоокеанских стран, созванная Профинтерном, отметив возрастающую агрессивность империализма С.-А. С. Ш. и углубление империалистических конфликтов на Тихом океане, высказалась за присоединение к тихоокеанскому секретариату профсоюзов всех стран тихоокеанского побережья.

Тов. Лозовский по поводу закончившейся латино - американской конференции профсоюзов сказал:

«Представители профсоюзов Латинской Америки впервые встретились на этой конференции и впервые наметили общую линию борьбы. Основное значение конференции в том, что представители всех десяти стран Латинской Америки единодушно заложили фундамент об'единения профсоюзов Латинской Америки. Собравшиеся делегаты не имели в виду организовать какой то латино - американский интернационал, а поставили перед собой задачу об'единить рабочее движение Латинской Америки для совместной борьбы против общего врага и для разрешения стоящих перед ним международным пролетариатом задач».

КОНКУРС АКАДЕМИИ НАУК

МОСКВА, 14-IV. Академия Наук СССР об'явила конкурс на свободные академические кафедры по разным специальностям. Предстоит избрать новых 40 академиков.

«Академия Наук, — пишут сегодня «Известия», — представляет собой большую научную ценность по тем богатейшим научным материалам, которые собраны в ней, по тем неисчерпаемым научным возможностям, которые в ней таятся, по тем блестящим научным силам, которые в ней находятся. Поэтому советская власть и рабочий класс с особой бережностью относились к ней с самых первых дней Октябрьской революции, несмотря на некоторые ее отрицательные стороны, несмотря на некоторые темные пятна в ее прошлом, которые в свое время заставили Короленко, Чехова и Толстого уйти из академии. Несмотря на то, что академия в прошлом вместе с такими учеными, как Менделеев, Сеченов, Столетков, Лебедев, Тимирязев, вбирала в свой состав Победоносцевых, митрополитов и великих князей, несмотря на все это, несмотря на то, что в Академии находят приют некоторые бывшие люди,— советская власть поддерживает и впредь будет поддерживать Академию и давать ей все более и более крупные средства для работы. Советская власть пред'явила к работникам Академии требование: честно и лойально вести свою работу, бросить остаток своих заплесневелых традиций, пополнить свой состав живыми и активными людьми, идеологически связанными со всей нашей советской общественностью».

КОМАНДИРОВКА ЗАГРАНИЦУ ИНЖЕНЕРНО - ТЕХНИЧЕСКИХ РАБОТНИКОВ

МОСКВА, 14-IV. В 1928 году предполагается командировать в страны Западной Европы и Америки 500 инженерно - технических работников, занятых в различных отраслях промышленности и специалистов сельского хозяйства.

Командировка имеет целью изучение отдельных конкретных вопросов промышленности, транспорта и сельского хозяйства. Подробный план обследования заграничных предприятий и изучения конкретных заданий будет заранее разработан в СССР и согласован с соответствующими организациями и промышленными предприятиями заграницей.

Такая постановка командировки даст командируемым специалистам возможность посвятить свое пребывание заграницей плановому изучению заранее намеченных конкретных проблем научно - технического характера.

ПРИГОВОР ПО ДЕЛУ МОСКОВСКОГО ОБЩЕСТВА ВЗАИМНОГО КРЕДИТА

МОСКВА, 14-IV. Сегодня ночью верховный суд СССР вынес приговор по делу 1-го Московского и Торгово-Промышленного Обществ Взаимного Кредита.

Суд нашел установленным, что члены правлений обоих обществ взаимного кредита сознательно извращали задачи обществ взаимного кредита, что деяния их благоприятствовали развитию частного крупного капитала, что торговые операции велись правлениями в спекулятивных целях, фиктивные же чеки и дружеские векселя засоряли чековый и вексельный оборот, что система подкупов развращающе влияла на служащих госорганов, стимулировала нарушение ими своего долга.

Исходя из данных этого дела, Верховный суд приговорил: председателей правлений обоих обществ—Гуревича и Фимберга и членов правлений обществ — Григория Ратнера, Капцова, Синелобова, Кисина, и сотрудника наркомфина по валютному управлению — Николаевского — к высшей мере социальной защиты — расстрелу; членов правлений обществ: Таланова, Протопопова, сотрудников гос. банка Семенова и Анненкова и лесопромышленника Азарского — к лишению свободы сроком на 10 лет.

Сотрудника госбанка Цветного, торговцев Бориса и Павла Митрофановых, а также членов правления Мослесостроя — Давида Ратнера и Баргова к лишению свободы сроком на 8 лет.

Находя, что действия обвиняемых составляют государственные преступления, суд постановил к этим осужденным амнистии не применять.

Остальных подсудимых суд приговорил к лишению свободы на разные сроки от 5-ти лет до 6-ти месяцев, с сокращением срока наказания по амнистии.

Пред'явленный к обвиняемым гражданский иск суд признал подлежащим удовлетворению. Размер иска должен быть определен Московским губернским судом.

Приговор окончательный и обжалованию не подлежит.

ВКЛАДЫ В РАБОЧЕЙ КООПЕРАЦИИ

МОСКВА, 14-IV. Президиум Цербасекции признал необходимым немедленно приступить к организации вкладных операций рабочей кооперации.

Решено открыть прием вкладов во всех кооперативных магазинах и, в частности, ввести марочную систему взноса вкладов.

Вклады будут приниматься на сроки и бессрочные, большое внимание будет обращено на целевые вклады. По срочным и бессрочным вкладам будут выплачиваться проценты несколько большие, чем в сберегательных кассах. По целевым вкладам проценты начисляться не будут.

АЛЬБОМ - АДРЕС М. ГОРЬКОМУ

МОСКВА, 14-IV. Недавно в Москву был прислан и затем отправлен М. Горькому интересный альбом - адрес, преподнесенный Горькому 48-ю видными европейскими писателями и общественными деятелями.

На каждой странице альбома каждым писателем собственноручно сделана надпись—приветствие М. Горькому.

В частности в альбоме имеются приветствия Уэльса, Бернарда Шоу, Томаса Манна, Германа Манна, Ромена Роллана, Кнута Гамсуна, Артура Шницлера, Вассермана и др.

ВЫСТАВКА КОММЕРЧЕСКОГО ОБРАЗОВАНИЯ

МОСКВА, 14-IV. Всесоюзное общество культурной связи с заграницей отправило на-дням из Москвы в Японию экспонаты для выставки, характеризующей постановку коммерческого образования в СССР. Выставка организуется при ближайшем участии наркомпроса и откроется в конце апреля.

Обсуждение решений пленума ЦК и ЦКК ВКП (б)

СОБРАНИЕ МОСКОВСКОГО ПАРТАКТИВА

МОСКВА, 14-IV. (Зактаг) 13 апреля состоялось собрание актива московской организации ВКП (б). Собралось около 3.000 чел. Собрание было посвящено вопросу о решениях об'единенного пленума ЦК и ЦКК. **С двухчасовым докладом на эту тему выступил тов. Сталин, встреченный продолжительными аплодисментами.**

По докладу единогласно принята следующая резолюция: **«Собрание актива московской организации ВКП (б) в количестве 2.700 чел., заслушав и обсудив доклад т. Сталина о решениях апрельского пленума Центрального Комитета и Центральной Контрольной Комиссии, постановляет: одобрить доклад т. Сталина, принять решения пленума к неуклонному исполнению и энергичному проведению в жизнь в повседневной работе организации».**

СОВЕЩАНИЕ ЛЕНИНГРАДСКОГО ПАРТАКТИВА.

ЛЕНИНГРАД, 14-IV. (Зактаг). 13 апреля партактив ленинградской организации заслушал доклад **тов. Бухарина** о решениях об'единенного пленума ЦК и ЦКК ВКП (б). Доклад продолжавшийся около 3-х часов, был заслушан с напряженным вниманием. 4.500 чел., присутствовавших на собрании, единогласно приняли резолюцию, одобряющую решения пленума.

«Актив констатирует,—говорится в резолюции,—что в результате своевременно принятых ЦК мер удалось предотвратить общехозяйственный кризис и обеспечить снабжение городов и Красной армии хлебом. Актив одобряет решения пленума относительно подготовки к предстоящей хлебозаготовительной кампании и считает, что подготовка должна начаться теперь, дабы во всеоружии встретить предстоящий хозяйственный год.

Пленум ЦК правильно поставил вопрос о шахтинском деле, как о деле общесоюзного значения.

Актив приветствует намеченные пленумом меры к дальнейшему расширению выдвиженчества и орабочению хозяйственного аппарата. Меры беспощадной кары по отношению к контр-революционерам должны сочетаться с умелым руководством специалистами и поддержкой тех из них, которые отдают свои знания на службу интересам социалистического строительства».

Собрание коммунистов-инженеров

МОСКВА. 13-IV. (Зактаг). 11 апреля в Москве состоялось созванное МК ВКП (б) собрание коммунистов-инженеров. На собрании обсуждался вопрос об очередных задачах инженеров-коммунистов. Выступившие товарищи указывали на отсутствие планомерности в работе с инженерами. На отдельных предприятиях ячейки уделяют недостаточное внимание работе инженерных секций. В то же время отмечались общественная активность и организованность молодых инженеров на некоторых заводах.

Растет ли в СССР религиозность?

МОСКВА, 14-IV. Отвечая на вопрос: растет ли в СССР религиозность, т. Ярославский в беседе сказал: «Многие наблюдательные люди говорят о росте религиозности в некоторых слоях населения. За последнее время кое-где церкви стали обновляться, попы повеселели и осмелели. Уже кое-где поп начинает подбирать к рукам доверчивых людей. Взять к примеру хотя бы последнее событие в Владимирской губернии с постройкой церкви на «Коммунистическом авангарде». Ведь не только нэпманы, торговцы и бывшие люди, но и некоторые советские работники помогали попу. Я считаю большим безобразием, что лица, которые должны были бы прекратить собирание средств на постройку церкви, оказывали этому даже некоторое содействие. Поп пускается на разные хитрости, прикидывается другом советской власти, готов ей даже «многолетие» петь. Поп прибегает к новым приемам, чтобы замакить людей в церковь (в частности, из театра приглашает знаменитых певцов; это пополнение хора силами государственных артистов пора уже прекратить).

Среди каких слоев растет религиозность и откуда этот рост? Некоторое оживление религиозности, конечно, есть. Оно происходит благодаря деревенско - кулацкой и городской — нэпманской буржуазии. Эта буржуазия, конечно, действует и на крестьянство и, отчасти, на отсталых рабочих. Деревенские массы, приходя в город, приносят сюда и свои религиозные настроения. Как должен в таких условиях работать «Безбожник»? У «Безбожника» должен быть разный подход к разным слоям населения. Надо знать, с кем имеешь дело, какая группа религиозна, на чем она основывается. «Безбожник» должен уметь бороться с религией. Это значит: зря не оскорблять верующего, действовать убеждением, где можно — личным примером.

Шаткий «Безбожник» — не искренний безбожник. Это, как говорится, ни богу свеча, ни черту кочерга.

Там, где комсомол плохо работает, среди молодежи возникают религиозные кружки. Кружки устраивают, главным образом, сектанты, которые приноровили формы своей работы к теперешним условиям. Они подражают комсомольской работе. Они влияют на молодежь и тем, что у них чище, уютнее, не сквернословят, не хулиганят. С этим надо бороться лучшей постановкой антирелигиозной работы партии и комсомола, лучшей работой безбожников.

Надо оказывать материальную помощь молодежи, вынужденной уйти из семьи, для того, чтобы такая молодежь не попала в лапы сектантов. Надо настойчиво и упорно работать над созданием артелей, коммун и пр.

Будущее, — закончил т. Ярославский, — за научной социалистической постановкой труда, не знающей ничего сверх'естественного. Будущее — за коммунистом и комсомольцем, не нуждающимися в религии. Будущее — за безбожником».

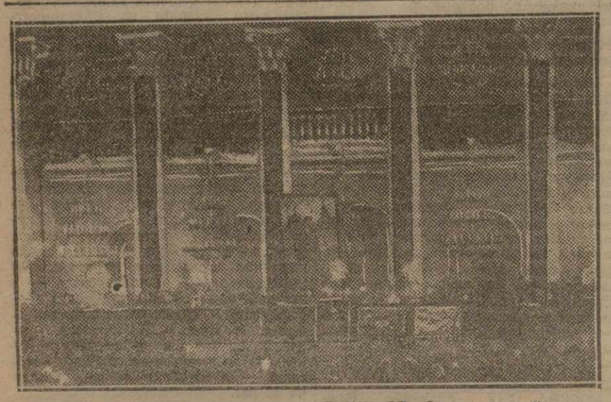

VIII ВСЕСОЮЗНЫЙ С'ЕЗД ТЕКСТ ИЛЬЩИКОВ. Зал заседаний.

В О С Т О К

Выступление Вартана Кармашьян

ВАШИНГТОН, 12-IV. (Зактаг). Вартан Кармашьян, поверенный «делегации армянской республики», обратился к сенатору Бора с письмом, в котором он обвиняет Соединенные Штаты в том, что в лозаннском договоре они нарушили армянские интересы в пользу американских нефтепромышленников.

Кармашьян требует, чтобы сенатская комиссия по иностранным делам расследовала этот вопрос. **Кармашьян выдвигает против бывшего государственного секретаря Юза и министра финансов Меллона обвинение в том, что в погоне за нефтяными концессиями в Турции они принесли в жертву армянские интересы.**

Процесс Ниего

Судебный процесс по обвинению евреев, манифестировавших на похоронах убитой еврейской девушки, в Константинополе, перенесен на 9 апреля. По делу вызвано дополнительно несколько свидетелей.

На персидско-иракской границе

По сведениям агентства Рейтера, племена, проживающие в Пенджукском районе (Персия), напали на родственные им племена Ирака около Амары, на иракской территории, и отбили у них от 15 до 20 тыс. овец.

Вождь одного из иракских племен **шейх Гумфуд** послал за ними погоню. Во время столкновения обе стороны понесли значительные потери. Ранен предводитель персидского племени. Англичане послали на место столкновения следственную комиссию.

Зигзаги английской политики в Арабистане

Английская печать полна комментариев по поводу последних событий в Арабистане.

Лондонская газета **«Сэндей Таймс»**, касаясь арабской проблемы, констатирует неустойчивость и отсутствие логики в английской политике в периоды до и послевоенный в отношении арабских государств на Среднем Востоке. **Англия, поддерживавшая Ибн-Сауда в борьбе против турецкого владычества перед войной, меняет свою ориентацию в Арабистане под влиянием полковника Лауренса и стремится об'единить в сфере своего влияния Ибн-Сауда с 3 правителями—Хашимитами — б. королем Хусейном и его двумя сыновьями Файсалом и Абдуллой.**

«Наша политика в прошлом, — пишет газета, — несомненно вела к отталкиванию Ибн-Сауда, и этот факт был учтен и использован другими государствами Европы. В частности, **Франция** с некоторого времени ищет близких связей с вахабитами. Во время восстания в Дамаске агент Ибн-Сауд поставлял французским властям рекрутов для их полиции. **Италия** добивается заключения торгового соглашения с королем Геджаса. Наконец, слух прошел в Ираке, что **Советская Россия** стремится проникнуть в столицу Центральной Аравии, но пышешние несогласия по вопросам религиозным между вахабитами и Персией мешают вторжению Сов. России, отрезывая ей главную дорогу».

«Если положение на Среднем Востоке, — заканчивает газета, — не представляет сейчас для Англии непосредственной опасности, тем не менее оно довольно щекотливо и грозит неприятными последствиями и нужно, следовательно, чтобы английская политика в Арабистане приняла вид стройной системы и перестала носить случайный характер».

Нечего говорить, что попытки приплутать СССР к аравийским делам относятся к области тех приемов обработки общественного мнения, к которым обычно прибегает британский империализм перед подготовкой наступления на Востоке.

Англо-трансиорданский договор

О подготовке договора между Англией и искусственно созданным эмиратом Трансиорданией было возвещено английскими официозами уже давно. Уже давно был пущен слух о том, что Англия не может примириться с абсолютистским режимом эмира Абдуллы и непременным условием для заключения договора ставит принятие «конституции». «Конституция» была, действительно, об'явлена еще в прошлом году,—было создано нечто вроде «учредительного собрания»... из шейхов и провозглашены для формы кое-какие «свободы». Тем не менее, подписание договора задержалось. Но и после того, как сын главного астролога Абдул-Рамидовского двора, Гасан-Халед-паша Абдул-Худа, он же премьер эмира Абдуллы, от имени Трансиордании и престарелый фельдмаршал Плюмер, от лица «его британского величества», подписали в Иерусалиме 20 февраля договор,—последний оставался почти полтора месяца неопубликованным. Ратификация акта 20 февраля заставила себя ждать, между тем как в палате общин правительство торопили с опубликованием. Так и не дождавшись ратификации со стороны Трансиордании, английское правительство опубликовало, наконец, договор в Белой Книге. Народы колониального Востока включили в свою семью еще одно «независимое государство», а коллекционеры дипломатических документов обогатили свои коллекции еще одним актом политико-дипломатического лицемерия. Эмир Абдулла, подобно своему брату Фейсалу, королю Ирака, стал «независимым» владетелем, а Англия, воспользовавшись этим обстоятельством, спихнула на него расходы по управлению и обороне.

Одним из главных соображений, побудивших Англию создать трансиорданский эмират в 1922 г., послужило соображение в необходимости установления буфера между Недждом, Ираком и Сирией, с одной стороны, и Палестиной—с другой. Самостоятельный Недж, полусамостоятельный Ирак и французская Сирия, как арабские страны, имеющие хотя-бы и относительную государственную организацию в настоящем и большие перспективы в будущем, были-бы плохими соседями для Палестины, которая стала полем для применения опытов бальфуровской декларации. Узкая приморская полоса до р. Иордан составила собственно Палестину, тогда как вся остальная палестинская территория за Иорданом (отсюда - же наименование — Трансиордания или Заиорданье) выделена в отдельную единицу, фактически подчиненную верховному комиссару той-же Палестины и оккупированную английскими гарнизонами, но имеющую местное арабское управление (через которое и действует верховный комиссар) и даже свои «войска» (1.300 чел.). До 1924 г. эмир получал ежегодно субсидию в 180.000 ф. ст., которая была затем снижена до 37.000. В древнем городе Аммане, являющемся столицей Трансиордания, имеются британский политический агент, подчиненный палестинскому комиссару, и целый ряд английских администраторов и военных чинов. Здесь, на путях к Ираку и Индии, не только авиационная база, но и штаб-квартира английской военно-политической агентуры для арабских стран. Отсюда «таинственная» рука снабжала оружием друзов во время их восстания против Франции, а затем здесь же им был дан временный приют. Чувствуя себя в Трансиордании вполне прочно, англичане года два тому назад расширили пределы страны за счет Геджаса, отобрав у последнего Маану и порт Акабу.

С заключением договора Англия полностью сохраняет полученный ею от Лиги Наций мандат, о чем говорится во вводной части договора, в которой упоминается также о признании «независимого правительства» Трансиордании и конституционном управлении страной. Договор заключает в себе 21 статью и предусматривает как правовое положение Трансиордании, так и финансовые и др. вопросы, имеющие к ней касательство. Англия будет представлена в Аммане резидентом, действующим от имени верховного комиссара Трансиордании (последний является одновременно и верх. комиссаром Палестины, хотя это обстоятельство в самом акте 20 февраля не оговорено); все внешние сношения Трансиордании ведутся через резидента; содержание последнего и его штата относится целиком на счет местного правительства. Без согласия Англии не могут приглашаться на службу чиновники нетрансиорданского подданства. Трансиордания обязуется не издавать никаких законов, препятствующих выполнению английского мандата. Не только внешние сношения, но также административные и финансовые дела ставятся под контроль Англии, без ведома которой не может быть вносимо никаких изменений в систему финансового контроля. Бюджет и все законы по важнейшим отраслям управления и финансов вносятся на предварительное одобрение Англии, в том числе законы о конфессиях, о престолонаследии, о расширении территории, о правовом положении иностранцев и пр.

Между Палестиной и Трансиорданией отсутствует таможенная граница, и Трансиордания получает свою долю из таможенных доходов Палестины. В силу ст 10 «его британское величество может содержать в Трансиордании вооруженные силы и может набирать, организовывать и контролировать в Трансиордании вооруженные силы в таких размерах, какие по его мнению необходимы для обороны страны и для содействия его высочеству эмиру в сохранении мира и порядка. Его высочество эмир обязуется не набирать и не содержать в Трансиордании и не позволять набора и содержания каких-бы то ни было военных сил без согласия его британского величества». В принципе содержание английских войск относится на счет трансиорданской казны, фактически же переход на местные средства производится постепенно. Военное положение в стране или в некоторых ее частях об'является с согласия Англии и в случае такого об'явления военная администрация находится в английских руках. Судебная власть во всех войсках, расположенных в стране (как английских, так и местных), принадлежит Англии. Трансиордания оказывает полное содействие Англии в вопросах транспорта и связи. По ст. 18, «никакая территория в Трансиордании не может быть уступлена или отдана в аренду или каким-либо другим путем поставлена под контроль какой-либо иностранной державы». Договор вступает в действие немедленно по ратификации.

Со стороны Англии договор заключен от имени только самой Англии и Сев. Ирландии (без Свободного Ирландского Государства, доминионов и Индии).

ИДРИСИ.

Зарплата турецких чиновников

Новый законопроект об окладах турецких чиновников делит их на 16 категорий. Минимальный оклад — 35 лир, максимальный—575. Максимальный оклад будут получать председатели государственного совета, кассационной палаты, управления религиозных дел и счетной палаты. Во всей Турции максимальный оклад будут получать только 16 чиновников.

Комментируя новый законопроект, газета **«Милliет»** пишет, что если принять во внимание золотую стоимость бумажной лиры и общее повышение цен, то минимальный оклад составит всего полторы лиры. Но, продолжает газета, эта мера является серьезным шагом вперед по сравнению с тем, что было 4 года назад. Положение чиновников с каждым годом улучшается.

Хроника Востока

● **Рабиндранат Тагор едет в Европу.** Рабиндранат Тагор в мае посетит Англию и Францию. В Лондоне и Париже он прочтет ряд лекций.

● **Подарок Персии Афганистану.** Как сообщает персидская газета «Иран», персидским правительством в Тегеране куплен большой дом для афганского полномоч. представительства.

● **Пожертвования Аманулы.** Во время своего пребывания в Англии король Аманулла вручил лорд-мэру Лондона 1.000 фунтов стерлингов для бедных города.

● **Залежи фосфата в Трансиордании.** Британская исследовательская компания открыла близ Эс-Салта залежи фосфата, оцениваемые приблизительно в 18 млн. тонн. Компания начала уже предварительные переговоры с правительством Трансиордании относительно эксплоатации этих залежей.

● **Музей в Иерусалиме.** Иерусалимское правительство рассмотрело планы сооружаемого на пожертвованные Рокфеллером 2 мил. долларов музея в Иерусалиме. Музей предполагается построить за городской стеной, с северной стороны, откуда открывается вид на Елеонскую гору. Здание обойдется в 1 мил. долларов.

● **Маневры в Тунисе.** По сообщению парижской «Депеш Колониаль», в окрестностях Туниса (Сев. Африка) должны были начаться большие маневры авио - частей. В маневрах примут участие около 60 самолетов из Алжира и 20 самолетов тунисских авио-частей. Маневры имеют целью продемонстрировать перед туземным населением «силу» французской авиации.

● **Контрольная комиссия по борьбе с опиумом.** По сообщениям из Аллахабада, индийский государственный комитет по борьбе с опиумом обследовал города Барода, Гвалиор, Оджнуп, а также ряд государств Центральной Индии и Раджпутана. В Монт-Абу состоялось совещание членов комиссии с представителями обследованных государств, на котором достигнуто было удовлетворяющее комиссию соглашение относительно контроля над торговлей опиумом в будущем.

● **Персидско - польские отношения.** Между Польшей и Персией ведутся переговоры по вопросу о заключении польско-персидского торгового соглашения.

● **Охрана берегов.** В персидском меджлисе рассматривался законопроект об отпуске 200.000 туманов по бюджету 1307 года (начиная с 22 марта 1928 г.) на покупку вооруженного судна для охраны берегов Персидского залива и на ремонт существующих для этой цели судов.

● **Управление древностями.** Персидским правительством рассматривается вопрос относительно приглашения на службу рекомендованного персидской миссией в Париже специалиста по археологии Гудара для управления делами археологии и заведывания национальными библиотекой и музеем. Предполагается заключение контракта на пятилетний срок.

● **Кейсария растет.** «Хакиметет-Миллие» сообщает об энергичном росте города Кейсарии в связи с проведением железной дороги и устройством аэроплановаго завода. Не так давно город торжественно отпраздновал открытие электрической станции.

● **Университет в Кабуле.** По сообщению «Манчестер Гардиен» при осмотре Оксфордского университета Аманулла заявил, что по возвращении он обязательно откроет в Кабуле университет. По этому поводу якобы уже ведутся переговоры с профессурой названного университета.

● **«Охрана» зарплаты в Индокитае.** Правительственным декретом санкционировано постановление генерал-губернатора Индокитая от 25 октября 1927 года об «охране» зарплаты чернорабочих местных уроженцев и пришлого элемента (уроженцев Азии), занятых по контрактным договорам в обрабатывающей и горной промышленности Индокитая. В действительности такая «охрана» означает зафиксирование существующих возмутительно низких ставок.

Поправка: В заметке «Новая расстрата» («З. В.» № 77) неправильно указана сумма, растраченная Али Джеванширом. Вместо 5.000.000 тур. фунтов следует читать 500.000 т. ф.

Сахарный барашек

Толпы, толпы, весенние шумы, гул голосов... Что это, манифестация? Нет, это очередь, предпасхальная очередь в советской кооперации!

О, гастрономический восторг пасхальных базаров — желтые куличи, дымящиеся окорока, радужная дуга крашеных яиц, белые, синие, красные бутылки, кварты, четверти —священный праздник религиозного обжорства и божественной выпивки!

Золотое солнце, похожее на растаявшую сметану в белом жиру облаков, усмехаясь, смотрит на этот древний пейзаж предпраздничного одурения...

Старый быт, причудливая помесь язычества с мещанством? О, нет, невинный сахарный барашек, венчающий коричневую главу кулича, выпечен в печах социалистической кооперации!

По шафрановому полю аппетитной кулачовой корки мастерски засахарены традиционные инициалы: «Х. В.»... Христос воскресе, кооперированные граждане!

И на соблазнительной, сверкающей всеми кустарными мечтами, выставке «частника» прокопченный бок пасхального окорока предусмотрительно украшен эмблемой серпа и молота...

Толпы, толпы, весенние шумы, гул голосов... Это гудит советское мещанство, над головой которого огненными ливнями пронеслась революция, ничего в этой голове не задев. «Х. В.», серп-молот!

В Тифлисе только по трем кооперативным организациям заготовлено к пасхе 700 пудов куличей и 4.000 пудов окороков. Кооперация — что? Кооперация рассуждает коммерчески: спрос рождает предложение. Раз спрос на праздничные куличи с барашком, можно приостановить выпечку будничного демократического хлеба. «Не хлебом единым жив человек»! Ну, а если будет спрос на просворы и «тело христово»? Неужто и тут социалистическая кооперация пойдет на поводу у обывательского рынка? 700 пудов куличей, 4.000 пудов окороков!

Золотое солнце, похожее на растаявшую сметану в белом жиру облаков, смотрит на торжественную предпраздничную процессию, на эту толпу, радостно нагруженную кульками, кулечками, пакетиками, пакетами, пакетищами, и жарко по весеннему усмехается...

Здесь тащат не только предметы православной гастрономии, но и пищу духовную для умственного обжорства мещанина — переводный, с французского, романчик, опубликованный Госиздатом, дневник Выруб-бовой, иллюстрированный журнальчик, биография Мэри Пикфорд, советские модные журналы в красках (Искусство одеваться и Моды сезона), «Домашняя портниха»...

О, самый лучший невинный сахарный барашек, выпеченный в советской печи!

Но, заметьте, не только страсть мещанина, когда он мещанствует, обыватель, когда он обывательствует, когда плачет канареечья его душа по разбитой жердочке в разворченной клеточке. Это в порядке вещей.

«Все птички-канарейки
Так жалобно поют»...

Но вот обыватель перекрасился в защитный цвет, принял лозунги борьбы в свой домашний обиход, повесил портрет Фридриха Энгельса в ванной своей комнате и начертал эмблему серпа и молота на розовой и наглой мякоти праздничного окорока...

Волшебну воскресе мещанин земли советской, российский обыватель, чеховский дядя Ваня, горьковский «сатин»!

Он быстро раскусил вкус «стабилизации диктатуры» и приспособился к ней со всеми своими кулачками, кулечками, модными журналами, Мэри Пикфорд и легализованным «Х. В.». Он на «октябринах» себя, как на настоящих именинах, чувствует, он на юбилейных банкетах также тосты забивает, что самому Демьяну Бедному впору, и это он — обыватель! — с книжечкой МОПР в кармане жертвует, под благостный звон заутрени, на процветание божьего храма!

Как жаль, что нет у нас своего Мольера!

«Мещанин во дворянстве» — это было только забавно. Новый, наш Мольер, написал бы **мещанина во пролетариате**—и это было бы что только забавно.

Белый сахарный барашек не так невинен и кроток, как это кажется с первого взгляда. Дайте ему волю—и он вгрызется в горло новой жизни волчьими зубами!

Пока же он божественно тих и идиллически робок — белые бусинки его засахаренных глаз смотрят невозмутимо и почти благожелательно на этот беспокойный, на этот странный мир, где даже праздничный окорок несит — увы! — революционную эмблему серпа и молота...

ПЕССИМИСТ.

Кампания по ликвидации недоимочности

В течение ближайших двух месяцев, в апреле и мае, наркомфином Грузии согласно директивам Закнаркомфина будет проведена кампания по ликвидации недоимочности. Опыт предыдущих аналогичных кампаний доказал, что подобные меры действуют оздоровляюще, поднимая и укрепляя на довольно длительный период времени налоговую дисциплину плательщиков, и дают значительный финансовый эффект, очищая в то же время отчетность от загруженности по учету налоговой задолженности.

Предстоящий двухмесячник по ликвидации недоимок будет проводиться несколько в других условиях, чем это делалось раньше. В работу должны быть широко втянуты представители городских советов, партийных организаций и местных исполкомов. Непосредственное участие их, с одной стороны, облегчит финработникам выполнение задач по ликвидации недоимок, а с другой—будет способствовать осуществлению общественного контроля над деятельностью технического аппарата. Это разделение труда между финансовым аппаратом и общественными организациями и их тесное сотрудничество придадут большую жизненность и напряженность в проводимой работе и явятся одной из важнейших предпосылок для достижения большего финансового эффекта и укрепления налоговой дисциплины. Такая работа финансового аппарата, подкрепляемая и подталкиваемая общественной инициативой и помощью, окажет более сильное воздействие на плательщиков. Это тем более необходимо, что методы борьбы с обывательской беспечностью в отношении аккуратной уплаты налогов далеко еще не исчерпаны, так как причиной накопления недоимок, помимо тех или иных об'ективных условий, является зачастую стремление затянуть платежи до последней крайности в надежде, что старая недоимка может потерять свою остроту, может быть списана со счетов или просто затеряться в дебрях бесчисленных бухгалтерских книг.

В настоящее время эти соображения, конечно, должны отпасть, так как еще в прошлом отчетном году была предпринята обширная работа по выявлению всех недоимщиков, как старых, так и новых, путем составления особых регистрационных персональных карточек, представляющих из себя своего рода адресный стол недоимщиков. Таким образом, нездоровой тенденции плательщиков противопоставлена техническая четкая и ясная система их выявления.

Другой отличительной чертой предстоящей работы по ликвидации недоимочности является то обстоятельство, что образованным для проведения кампании по ликвидации недоимочности тройкам как в центре, так и на местах предоставлено право принимать от плательщиков в продолжение этих двух месяцев в погашение их задолженности недоимку без пени, при условии действительного установления некоторой потери их платежеспособности. Это обстоятельство на много может облегчить уплату недоимки, так как зачастую наросшая пеня во много раз больше основной суммы. Таким образом, и интересы плательщиков не сброшены со счетов при проведении этой кампании. Но в то же время тройке предоставлено право привлекать к ответственности явно уклоняющихся и злостных неплательщиков.

Этими положениями в общих чертах характеризуется предстоящая кампания, которая в апреле и мае будет представлять самый напряженный участок налоговой работы наркомфина Грузии.

А. Чеховский.

Вместо некролога

(От нашего парижского корреспондента).

Справедливость требует признать, что у барабана не мало преимуществ перед другими музыкальными инструментами. Прежде всего, необходимо отметить его неизменную четкость и ясность. Конечно, барабан мало что может сказать, но то, что он говорит, — четко и до конца передает мысль. Особенно отличает барабан его ничем неомрачимый оптимизм. Как весело и удобно итти сомкнутыми и стройными рядами под его призывные звуки! Но у барабана есть и крупный недостаток. Он совершенно невыносим в большом количестве. Обращение с барабаном требует особого такта.

В течение десяти лет из правительственного оркестра Франции были изъяты все инструменты, кроме барабана. После короткого периода опьянения Франция, как один человек, проникалась глубочайшей ненавистью к неугомонному спутнику славы. Не только барабан был разжалован, но и барабанщикам не всегда бывало безопасно являться пред лицо народа. Посыпались какие то новые, вернее — давно забытые, звуки, которые после раздражающего однообразия барабана очень многим показались бесконечно сладостными. Тем более, что на смену барабану пришел целый оркестр. Франция поддалась искушению новых Орфеев. Однако, огорчение длилось недолго, тем более, что казавшиеся необычайными инструменты аргонавтов 1924 года, по поверке, оказались грошевой базарной свистулькой и разухабистой гармошкой. И Пуанкаре стал снова починять свой барабан, так невежливо продырявленный избирателями 1924-го года. Но опыт поражения не прошел для него даром. Свой скромный барабан он значительно усовершил. В угоду современности он мог бы назвать его джаз'ом французского национального об'единения. Нужно отдать справедливость Пуанкаре, играет он на своем новом инструменте с ловкостью прирожденного негра.

Выборы 11 мая 1924 года положили предел десятилетнему барабанному периоду французской истории. Поражение Пуанкаре было беспримерным. «Национальный блок» и крайняя правая потеряли свыше двухсот мест в палате. Вместо 455 депутатов, составлявших большинство, поддерживавшее Пуанкаре в палате, избранной 16 ноября 1919 года, после выборов 11 мая у правых остается всего 211 сторонников. Ловкий парламентарий, Пуанкаре не дожидался прямого выражения ему недоверия новой палатой и подал в отставку в первый же день работ вновь избранной палаты — утром 1-го июля 1924 г. В своем заявлении на имя президента консервативный кабинет подчеркивал, что решению уйти в отставку было принято им на другой день после выборов, лишь только результаты голосования показали, что кабинет не может опираться на волю большинства избирателей.

Главный «враг» уклоняется от боя, сдавался, казалось, без битвы. И вся накоплившаяся за много лет ненависть обратилась на другого врага, который доселе скрывался за спиной конституционно прикрывавшего его премьера, — вся ненависть обратилась на президента республики, Александра Мильерана.

Атаке на Мильерана помогла крайняя бестактность докатившегося до откровенного монархизма бывшего «лидера социалистов». За два месяца до выборов, во время последнего министерского кризиса 12-й сессии палаты депутатов, президент Мильеран, по конституции не имеющий права личного вмешательства в текущую политическую жизнь и обязанный говорить со страной лишь путем «посланий», оглашаемых в палате министрами, решил нарушить это стеснявшее его инициативу правило и опубликовал «воззвание к гражданам»... на страницах бульварной газеты «Матэн». В этом «воззвании» Мильеран резко заявлял о своем сочувствии «национальному блоку» и предупреждал, что доверием его пользуется лишь Пуанкаре, которому он и предложил снова образовать министерство. Однако, слепо уверенный в грядущей победе «блока», Мильеран неосторожно прибавил в конце воззвания:

«Если бы страна оказалась враждебной продолжению этой политики, президент республики вывел бы немедленно из этого волеизъявления все последствия, которые могли бы коснуться его лично» («Матэн», 27 марта 1924 г.).

1-го июня ему напомнили об этом обещании, напомнили довольно невежливо. Победители 11-го мая настоятельно не входить ни в какие сношения с президентом и не образовывать правительства до тех пор, пока президент не уйдет в отставку. Эрио, вызванный Мильераном в Елисейский дворец, лично отодвигал президенту это решение «левого картеля» и отказался принять от него поручение составить министерство.

Восемь дней разыгрывал Мильеран. Эта неделя окончательно завершила его многотрудную карьеру. Он стал посмешищем всей страны. О Пуанкаре, до того «главным противником», все забыли; воплощением «национального блока» и его ненавистной политики стал Мильеран. Наконец, 8-го июня он решился. Но уйти молча он не мог. Перед отставкой он хотел обратиться с последним «посланием» к стране. Оглашать «послание» президента могло лишь правительство. Нужно было составить министерство, хотя бы на несколько часов. Мало почетную должность после уходящего президента взял на себя бывший министр финансов в кабинете Пуанкаре — Франсуа - Марсаль. В сотрудники этого мертворожденного кабинета он пригласил людей, которым терять было нечего, но которые ничего не имели против того, чтобы затем по праву писать на визитных карточках: «министр в отставке». 8-го же июня была оглашена декларация Мильерана. Палата по предложению Эррио, Реналда, Мориса Виолетта и Леона Блюма решила выразить кабинету недоверие и одновременно «откладывала» всякое обсуждение послания до образования правительства, «соответствующего желаниям страны». За Мильерана — Франсуа - Марсаля голосовали всего 217 депутатов. Президент бесславно ушел в отставку. 13-го июня должно было собраться в Версале «Национальное собрание» (об'единенное собрание сената и палаты) для избрания нового президента.

Изгнание Мильерана было шумной и блестящей победой «левого картеля», победа эта была первой и единственной. «Первый картель» начал разлагаться на другой же день после этой победы. Кандидатом левых в президенты был намечен Поль Пенлеве, тогда еще не успевший окончательно скомпрометировать себя реакционными выходками и считавшийся одним из главарей французского радикализма. Победа его казалась обеспеченной. В палате к «левому картелю» примыкали официально 315 депутатов, в сенате «картель» насчитывал 160 голосов (все радикалы и радикал - социалисты). Пенлеве были, следовательно, «обеспечены» 475 голосов.

Если бы голосование было открытым и поименным, оно, по всей вероятности, так и произошло бы. Только что избранные члены «картеля» не решились бы, конечно, открыто изменить своим избирателям. Но голосование было тайным. Пенлеве получил всего 309 голосов. Вся правая единодушно голосовала за радикал-социалиста Думерга, председателя сената. Он получил 515 голосов, из которых, по крайней мере, 160 принадлежали членам «картеля» (коммунисты демонстративно голосовали за бывшего члена Парижской Коммуны Каменлина).

Мистификация «правой» была проведена очень ловко и с редким единодушием. Судя по коварной улыбке Пуанкаре после оглашения результата, можно с уверенностью сказать, что он не был чужд этой затеи. С внешней стороны может показаться, что никакого поражения «картель» не понес. Вместо одного радикала избран другой. Но это, конечно, не так. Даже органы «картеля» не скрывали от себя несомненности поражения. Правой нужно было лишь доказать бессилие новых хозяев положения. Нужно было во что бы то ни стало провалить официального кандидата «картеля». Избери правые своим кандидатом не радикала, а консерватора, их маневр ни в коем случае не удался бы. Избрав же Думерга, массона республиканца, считавшегося всегда врагом «национального блока», они очень легко внесли разложение в ряды левого картеля и нанесли ему удар, от которого картель никогда не оправился.

Неизбежность расслоения и разложения «картеля» вытекала из самого существа этого трудно определимого и не имевшего точных очертаний случайного новообразования в политической жизни Франции.

Конечно, логика и здравый смысл подсказывали необходимость не «левого картеля», а «блока красных», за который ратовали коммунисты и группка «социалистов-коммунистов». Но социалисты, как и всегда, предпочли блокироваться с партиями буржуазии и провалили предложения о создании единого фронта. У главарей социалистической партии оказалось гораздо больше общего с радикалами, нежели с коммунистами. Блюм и Эррио создали «левый картель», союз всех «миропобновленцев» Франции, не постаравшись даже дать ему какую либо программу или хотя бы платформу. «Картель» формировался по чисто отрицательному признаку: «Борьба с режимом национального блока». Естественно, что при таких обстоятельствах под развивавшимся розовым знаменем «картеля» собрались самые разнородные элементы, внутренне ничем не связанные, а порой даже совершенно чуждые друг другу.

Правда, некоторое подобие «программы» носилось в воздухе и горячо обсуждалось на страницах органов «картеля»: в первую голову — самая широкая амнистия; затем — принятие на службу железнодорожников, уволенных за забастовку; разрыв с Ватиканом и отозвание французского посланника при папском дворе; единая школа; сокращение срока военной службы, сближение с Германией; признание СССР... Но все это было лишь благие пожелания. Никакого договора о формах проведения в жизнь этих требований между радикалами и социалистами заключено не было. Только через 3 недели **после** выборов Эррио впервые попытался набросать «программу практических мероприятий. В своем послании к «социалистическому конгрессу» 2 июня 1924 г. он перечисляет все вышеупомянутые стремления картеля и обещает, кроме того, вести «смелую политику социальных реформ» и сделать «подходящий налог основой фискальной программы».

Но даже социалистический конгресс признал эту «программу» недостаточной и отказался войти в правительство. Социалисты, однако, обещали полную и безусловную поддержку Эррио в его «великодушных начинаниях». Конгресс, кроме того, постановил, — впервые в истории французской социалистической партии — разрешить депутатам - социалистам безоговорочное вотирование бюджета (т. е. и военных кредитов, и кредитов на полицию, и секретные фонды, и все прочее). Эррио, таким образом, получал возможность действовать столь же свободно, как если бы в кабинете находились социалисты. Их безоговорочная и безусловная поддержка была ему обеспечена. У него, значит, в палате получалось абсолютное большинство. Этим изумительным вотумом социалистический конгресс фактически стирал черту, разделявшую радикалов и социалистов. Он лишал социалистов возможности активного и инициативного вмешательства в государственные дела и превращал их в безвольный придаток радикальной партии. Социалисты еще долго будут расплачиваться за это **самоубийственное** решение, неся всю **тяжесть** ответственности **за бесполезность** и бессилие столь ревностно поддерживаемого ими кабинета Эррио.

«Кабинет» этот был образован 14-го июня 1924 г. 17-го Эррио прочитал в палате многострадальную и многообещающую декларацию, а 19-го большинство выразило ему доверие 318 голосами против 234 при 24 воздержавшихся. Десять месяцев просуществовало это первое правительство левого картеля. С первых же шагов оно обнаружило полное свое бессилие и растерянность. Положение было до крайности трудным и серьезным. Много лет безответственного хозяйничанья «национального блока» привело страну на край пропасти. Государственная касса была пуста, франк катастрофически падал, дорожовизна росла с каждым днем. Необходимы были решительные и быстрые мероприятия. А Эррио разливался в речах, делая всевозможные «символические» и не символические жесты, но решиться ни на что не мог. Социалисты, вместо того, чтобы подгонять его и заставлять действовать, убаюкивали Эррио заявлениями о преданности. Амнистия после шести месяцев бесстыдного обсуждения была урезана до крайности. Правда, СССР был признан Францией, но Эррио не сумел преодолеть фактического сопротивления крупной финансовой и промышленной буржуазии, которая всячески старалась помешать восстановлению нормальных торговых сношений с СССР. «Честный радикал», но ничтожный политический и государственный деятель, «охотник без ружья», по злому, но справедливому определению сторонников Пуанкаре,— Эррио как бы задался целью ограбить Францию вторым изданием Керенского, но Керенского без революции, Керенского еще более бездарного и плоского, если только такая разновидность вообще возможна.

8-го апреля 1925 года Эррио разошелся со своим министром финансов Клемантелем по вопросу об увеличении треба эмиссии с 41 до 45 миллиардов. Клемантель был заменен де-Монзи. А через неделю, 10 апреля, по тому же вопросу произошло решительное столкновение Эррио с сенатом. Сенат голосовал против министерства Эррио. Если бы у Эррио была хоть тень мужества, он, конечно, не сдался бы и пренебрег бы вотумом сената. Если бы он, в самом деле, чувствовал себя в силах довести свой план до конца, или, вернее, если бы у него действительно был какой нибудь определенный план, Эррио вернулся бы в палату, получил бы от нее вторичный вотум доверия и мог бы пренебречь оппозицией консервативного сената. Больше того, как это указывали в то время коммунисты, Эррио должен был в ответ на выпад сената внести предложение о сокращении прав этого удушающего парламент органа. Многие требовали даже осуществления давно обещанной реформы — полного упразднения сената. Но, разумеется, такая волевая позиция была не под силу немощному и словоблудному «потомку якобинцев», как он сам любил себя называть.

После отставки Эррио, ставшего председателем палаты, началась трагикомическая министерская чехарда.

С 17 апреля 1925 года до 15 июля 1926 года — четыре различных комбинации во главе с Пенлеве и Брианом. Бриан во всех четырех кабинетах неизменно остается министром иностранных дел, а в двух последних (28 ноября 1925 г.—6 марта 1926 г. и 9 марта—15

Советское Закавказье

(По прямому проводу, телеграфу и телефону от наших корреспондентов)

ПОЛЕВЫЕ РАБОТЫ

Восстановление виноградников

Обследование пастбищ в Карабахе

РАСПАШКА ПОД ХЛОПОК

ЛЮКСЕМБУРГ, 14-IV. (Закгаг). Посевная кампания в полном разгаре. Приступлено к распашке под хлопок и выдаются авансы под хлопковые посевы. Посевная площадь под хлопок в этом году значительно увеличена — будет засеяно **3.500** дес. против 1.700 дес. в прошлом году. Хлопкоробы вполне обеспечены семенным материалом. В уезде насчитывается 16 машинных товариществ, в распоряжении которых, помимо сельско - хозяйственных орудий и машин, имеется 24 трактора на полном ходу. Наблюдающийся некоторый недостаток в сельско - хозяйственных машинах будет восполнен в ближайшем будущем. Ожидается прибытие машин и по ранее поданным заявкам.

В ПИТОМНИКАХ КАХЕТИИ.

ВЕЛИСЦИХЕ, 13-IV. Мукуранский и Гурджанский Соплис-Кавшири к нынешнему сезону восстановления виноградников изготовили 400 тыс. привитых саженцев однолеток, отпускамых крестьянам по 12 руб. сотня. Кроме того, сейчас в теплицах идет выгонка прививок по Рихтеру для непосредственной рассадки в ряды. Задание определено в 1.200 тыс. прививок по семи руб. сотня. Рассадочным **материалом Соплис-Кавшири таким образом можно будет покрыть около 270 дес.**

В АЦХУРСКОМ РАЙОНЕ

АХАЛЦИХ, 13-IV. Обследованию установлено, что в Ацхурском теми подлежит засеву 900 десятин; семенного материала требуется 40.000 пуд. **Из указанного количества семян у крестьян имеется около 60 проц.** Для проведения вспашки полностью нужно завезти в район 50 плугов и 20 борон.

НЕДОБРОКАЧЕСТВЕННЫЕ СЕМЕНА

АГДАМ, 14-IV. По сообщению на Тертера, полученные там от Елизаветпольского завода хлопковые семена недоброкачественны. Производится расследование.

ОБСЛЕДОВАНИЕ ПАСТБИЩ

СТЕПАНАКЕРТ, 14-IV. (Закгаг). Наркомзем АССР отпускает на обследование пастбищ Нагорного Карабаха 36.000 руб. Для обследования все пастбища в области будут разбиты на 5 участков, обследование которых будет начато одновременно в мае месяце и закончится в течение 3-х летних месяцев. С целью точного выяснения кормовых растений области на альпийских пастбищах будет открыт опытный участок.

Футбольный матч

ПОТИ, 14-IV. 15 апреля в Поти состоится футбольный матч Москва—Поти.

По краю

◆◆ В Багманьинском районе открыто отделение кооператива «Аракс», находящегося на ст. Горадиз, Дж.-Бак. жел. дор.

◆◆ В Ленкоранском уезде закончились перевыборы уполномоченных потребительской кооперации.

◆◆ В Ахалцихском уезде насчитывается 56 школ разного типа. В школах обучается 4.253 чел.

◆◆ В Гурджаани пускается в ход коньячный завод.

◆◆ В Кешишкенде ведется обследование 30 пунктов по ликвидации неграмотности и малограмотности. В ликбезах занимается 736 человек.

◆◆ В Даралагезском уезде организованы пункты по снабжению рабочего скота кормом.

◆◆ В текущем году Арменкино предполагает заснять 6 художественных картин. Идут с'емки картины «Шаг за шагом» из жизни Красной армии.

✱✱ Велисцихское ЕПО проводит кампанию по ликвидации недобора членских взносов.

✱✱ Гурджаанское с.-х. товарищество для своих членов приобрело 120 тыс. шт. прививочных лоз.

✱✱ В Батуме на-днях открывается совещание по вопросам лесного хозяйства.

✱✱ В Ленкоранском уезде насчитывается восемь колхозов, об'единяющих 101 бедняцкое хозяйство.

✱✱ В Степанакерте создана комиссия для проведения конкурса на лучшее с.-х. товарищество.

В Поти выгружаются трубы для нефтепровода

В конце апреля ожидается „Красин" с 2 т. тонн труб

Постройка рабочих домов в Ленкорани и Батуме

В ПОТИЙСКОМ ПОРТУ

ПОТИ, 14-IV. Теплоход «Калинин» привез 2.339 штук труб нефтепровода на 33 километра. Назначение—участок Супса—Мухиани. Выгрузка труб механизирована с участием двух двухтонных автомобильных кранов, которые погружают трубы непосредственно в вагоны. В случае неподачи вагонов, трубы будут складываться на специально отведенной площади, для обслуживания которой Азнефтестроем построена специальная железнодорожная ветка. Первый день погрузки показал, что длина труб препятствия к погрузке не представляет. Предполагается производство работ в две смены, с вероятной выгрузкой 250-300 тонн ежедневно. **Всего ожидается труб 51.000 тонн на 842 километра.** Перевозка будет производиться морем исключительно судами «Совторгфлота». **В конце апреля ожидается прибытием пароход «Красин» с грузом в 2.000 тонн.**

Развозка столбов на перегоны от станции Супса и Мухиани начнется 20-22 апреля тракторами. Руководящий работами по перевозке труб инженер заявил, что **несвоевременная подача вагонов безусловно повлечет дополнительные расходы.**

ДОМА ДЛЯ РАБОЧИХ

БАТУМ, 14-IV. (Закгаг). Заканчивается постройка четвертого дома для рабочих в районе Пушкинской улицы. В ближайшем времени будет приступлено к постройке нового дома в 40 комнат в районе городского сада. Весь необходимый материал—бетонные брикеты и проч.—уже заготовлен. Постройка дома обходится свыше 100.000 рублей.

СТРОИТЕЛЬСТВО В ЛЕНКОРАНИ

ЛЕНКОРАНЬ, 14-IV. С наступлением весны по всему уезду возобновились строительные работы. На-днях приступили к оборудованию фабрики по изготовлению жестяных коробок при консервном заводе; машины для фабрики получены. Заканчивается постройка двухэтажного дома под жилье для рабочих и служащих. В старой части города перестраиваются две улицы, которые значительно расширены. Строится большой двухэтажный дом и заготовляются строительные материалы для постройки еще двух больших домов для рабочих и служащих.

В текущем строительном сезоне проектируется постройка здания под клуб и кино. В ближайшем будущем начнутся изыскания по сооружению городского водопровода.

Производится капитальный ремонт шести крупных зданий, не ремонтировавшихся за последние 10 лет. Восстанавливается здание городской бани, сгоревшей в период гражданской войны.

В Астаре приступили к сооружению больничного городка и постройке здания под клуб. Закончена постройка здания электрической станции.

В этом году в уезде будет построено 10 школ. По всему уезду у крестьян замечается сильное стремление к строительству.

Охрана труда в нефтяной промышленности

БАКУ, 13-IV. (Закгаг). Комитет содействия созываемому в начале мая в Баку всесоюзному с'езду по вопросам охраны труда в нефтяной промышленности заканчивает подготовительную работу. В Москву для оргбюро с'езда высланы тезисы ставящихся на с'езде докладов, а также предположительный порядок с'езда. Как выяснилось, в работах с'езда примут участие до 200 специалистов инженеров и техников безопасности, ученых, а также представителей нефтетрестов, профсоюзов и органов охраны труда. С'езд займет не менее 5 дней. Пока намечено уже свыше 20 докладов, среди них доклады о состоянии техники безопасности и травматизма в нефтетрестах Советского Союза, о научно-исследовательской работе в области охраны труда в бакинской нефтепромышленности, о токсических свойствах углеводородов, о методах определения углеводородов в воздухе, об освещении на промыслах Азнефти и т. п. На с'езде ожидается участие профессора профгигиены Кэнлуна. В список докладов, ставящихся на с'езде, включен, между прочим, доклад возвратившегося недавно из Армении инж. Пратула о технике безопасности в армянской нефтяной промышленности.

Исследование нафталанской нефти

БАКУ, 14-IV. (Закгаг). Научно-исследовательская лаборатория ВОНХ АССР, по поручению президиума последнего, приступила к детальному анализу нафталанской нефти и изучению и изысканию продуктов, которые могут быть получены из нафталанской нефти. Производимые работы представляют чрезвычайный интерес, так как до сих пор подробно изучены лишь целебные свойства и целебные продукты нафталанской нефти. В этом отношении нафталанская нефть, как известно, пользуется мировой известностью. Как показали первые итоги работ лаборатории, нафталанская нефть, кроме того, может дать целый ряд чисто технических, весьма ценных продуктов, масел и пр., которые, вне всякого сомнения, будут иметь экспортное значение. Работы в лаборатории производятся под руководством инженера-химика Крыжановского.

К аварии „Юнкерса"

ЭРИВАНЬ, 14-IV. (Закгаг). Для выяснения причин аварии аэроплана «Юнкерс» на Тифлисе на самолете прибыли в Эривань старший летчик авиаотряда Мосветов и старший механик Николаев.

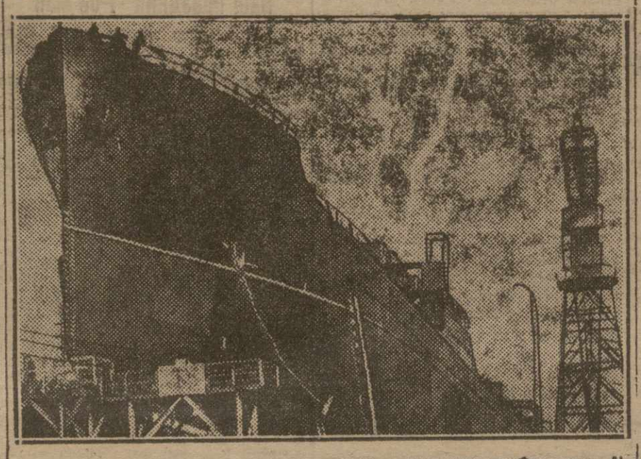

Новое нефтеналивное судно Нефтесинд иката, заказанное во Франции. На снимке — момент спуска судна из верфи.

НАВОДНЕНИЕ ИДЕТ НА УБЫЛЬ

Вода на Чорохе спала

Опасности на АЦГЭС нет

ПАВОДОК ПРОХОДИТ БЛАГОПОЛУЧНО.

БАТУМ. 13-IV. (Закгаг) Вода в реках Аджарис-Цхали и Чорохе начала значительно спадать. Оползни подмываемого рекой Аджарис-Цхали отвоса горы Схалвана, грозившие завалить русло реки, прекратились. Залитое свыше чем на метр шоссе у селения Акуца, Кединского уезда, от воды освободилось и колесное сообщение на этом участке восстановлено.

Вода в Чорохе спала больше чем на 50 сантиметров, благодаря чему начала сходить вода с затопленных частично знаменитостей.

Проход воды в реке Аджарис-Цхали у АЦГЭС также приближается к норме.

В виду того, что значительная часть снегов в горах уже растаяла, **непосредственной опасности дальнейшего разлива рек нет.**

БЕРЕГОУКРЕПИТЕЛЬНЫЕ РАБОТЫ.

БАТУМ. 13-IV. (Закгаг). Несмотря на сравнительно благополучное прохождение весеннего паводка, по постановлению чрезвычайной тройки по борьбе с наводнениями приступлено к работам по укреплению берегов в нижнем течении рек Аджарис-Цхали и Чороха и удлинению защитной дамбы у селения Капнандыби. Проводится также укрепление Орта-батумского и Хуцубанского мостов.

НЕЗНАЧИТЕЛЬНОЕ ПОВЫШЕНИЕ УРОВНЯ.

ЭРИВАНЬ, 14-IV. (Закгаг). По данным Армводхоза, продолжает наблюдаться **незначительное повышение уровня рек** в Армении. Новых сведений о наводнениях с мест не поступало. **Почтовое сообщение с Тифлисом поддерживается через Акстафу.** Железнодорожное пассажирское сообщение из Эривани функционирует до Караклиса.

Рабочие не празднуют пасхи

ГОРИ, 14-IV. (Закгаг). Члены профессиональных союзов вынесли постановление работать в дни празднования пасхи, а дни отдыха перенести на первое мая.

БАКУ, 14-IV. (Закгаг). Рабочие и служащие отдела хозбурения, механических ножниц, Рудметаллторга, биби-эйбатского гаража Азнефти, Азрыбы, Электротока и др. вынесли постановление о работе в дни пасхи.

С'езды и конференции

ГЕОКЧАЙ, 14-IV. Закрылась уездная конференция культурных сил деревни. На конференции участвовали врачи, агрономы, учителя, кооператоры. Обсуждались вопросы о культурной революции в деревне.

Злоупотребления в госстрахкассе

ПОТИ, 13-IV. (Закгаг). Органами ГПУ обнаружены злоупотребления в госстрахкассе. По фиктивным бюллетеням кассой выдано 7.300 руб. Арестованы и привлечены к ответственности кассир страхкассы Пулая, фельдшер горбольницы Дгебуадзе и секретарь месткома Заккогруза Дундуа. Производится дальнейшее расследование.

Коллекция животных и птиц для зоопарков

БАКУ, 14-IV. (Закгаг). Из Ленкоранского уезда выехала экспедиция московского и киевского зоопарков, собирающая животных и птиц для зоопарков. Экспедиция везет с собою большую партию различных пород уток, речных, морских и болотных птиц и животных. В прошлом году одним из участников экспедиции, представителем киевского зоопарка Шустовым, были вывезены из Азербайджана до 500 экземпляров разных пород уток, в изобилии водящихся в Ленкоранском уезде.

Убийство

БАШНОРАШЕН. 14-IV. Житт. сел. Карабаглар Ибрагим Талиб-оглы четырьмя выстрелами из револьвера на почве ревности убил свою жену Ханума Мамонкизы и скрылся. Ибрагим Талиб-оглы — из кулацкой семьи.

Беспризорные колхозы

(Письмо из Сухума).

Сколько в Абхазии колхозов? В Абсельсоюзе точных цифр не дадут, в наркомземе скажут: 10, при чем сказавшие с оговоркой, что за эту цифру поручиться нельзя. Деревенская же практика подсказывает о смутном, неоформленном еще желании бедняцко-середняцкого населения к об'единению в трудовые артели... желании, ни кем до настоящего времени достаточно не охваченном и потому—платоническом.

Создавались сел.-хоз. коллективы в Абхазии без всякого плана, без учета экономических и иных возможностей, без достаточного руководства сверху, и вскоре «дикие» товарищества, предоставленные сами себе, погибали; так было с некоторыми тракторными товариществами и с рядом других. Наиболее же стойкие и жизнеспособные выживали. Был период (да и сейчас он еще не изжит), когда «у одного дитяти насчитывалось семь нянек», когда опеку, вербес, регистрацию, над колхозами поделили между собою и Абсоюз, и НКФин, и НКЗем, и ВСНХ. В такой период в колхозы и товарищества нередко организовывалось кулачество, рассчитывавшее в мутной водице колхозного безначалия половить рыбку кредитных ассигнований.

В настоящее время здесь зарегистрированы сел.-хоз. трудовые артели в сел. Николаево-Анастасиевским, Квитаули, Ажары, Отобай и в Сухуме; свиноводческое товарищество в Гульрипше, огородническое—в Сухуме и Гаграх, виноградарское—в рд. Пархаути и пчеловодческое—в Гаграх. Основным стремлением этих товариществ было и есть—получить кредит, что кое-каким из них и удается.

Говорить о сколько-нибудь заметном руководстве колхозами не приходится, так как на всю Абхазию нет ни одного инструктора-колхозника, а уездные агрономы (но одному на уезд) и один на Абхазию инструктор Абсельсоюза при всем их желании ощутительных результатов в помощи колхозам принести не могли. К тому же здесь до настоящего времени еще не разрешен вопрос—кто же, в конце концов, должен взять на себя заботу о колхозах. В результате—«дикие» товарищества, путаница и разнобой в уставах, скверное счетоводство и отчетность, отсутствие плановости в работе и падение авторитета колхозов в глазах населения.

Любопытный факт: Абсельбанк, имея во втором квартале текущего года кредит на колхозы в размере 70.000 руб., не знает кому их передать, так как настоящих, правильно сложенных колхозов в Абхазии почти нет. Повидимому, не малая часть этого кредита пойдет в только что организуемую сел.-хоз. артель прежних агрономов, ставящую своей целью работу с ценными культурами; основное же свое назначение—помочь колхозам или крестьянской бедноте—кредиты эти выполнить не смогут.

И несмотря на все это, несмотря на громадные территориальные затруднения в создании колхозов и трудовых артелей, вызываемые замедленным темпом землеустройства и рядом др. причин, среди крестьянства наблюдается заметная тенденция к трудовым об'единениям. Так, во многих районах, особенно в южных уездах Абхазии, по инициативе самих крестьян создалось свыше 20 первичных коллективных ячеек, об'единяющих бедноту для совместного приобретения и пользования сел.-хоз. орудиями и скотом. Коллективы эти нигде не регистрируются и вряд ли даже, о них знают уездные земотделы.

В нынешнюю весну, по сводкам участковых агрономов, во многих местностях Абхазии крестьяне заявили о своем желании организовать около 60 сел.-хоз. артелей; тут и машинно-тракторные товарищества, и птицеводные, по совместной обработке земли, мелиоративные, молочные, садово-огороднические, виноградно-виноделические, по закладке плантаций чая, люфы, мандарина и др.; в одном лишь Гальском уезде должно возникнуть 36 об'единений по такому делу. Конечно, преждевременно утверждать, что все эти товарищества будут вызваны к жизни, но отсутствие единого руководства и недостаточность руководящего специального агро-персонала задерживают их возникновение.

Для разрешения этого актуального для Абхазии вопроса о колхозах в Сухуме создана специальная комиссия из представителей наркомзема, всех видов кооперации, областного партийного комитета др. организаций, которая, надо надеяться, внесет ясность в этот вопрос, установит единую систему в руководстве колхозами и, преодолев все затруднения в деле их организации, направит стремление народной крестьянской массы к трудовым об'единениям по плановому руслу.

Ег. К—ин.

Трактор в Кахетии

(Письмо из Сигнаха).

Работа тракторов в уездах Кахетии насчитывает уже за собою период в два-три года. Это—достаточный срок для того, чтобы судить, на сколько выгодна работа трактора, насколько сживается с ним население и насколько привыкают у нас к обращению с этой все же довольно сложной машиной.

Года два тому назад в Сигнахском уезде смотрели на трактор несколько скептически. Агрономы — боялись, что в условиях крестьянского хозяйства трактор не будет достаточно выгодным, что нечем будет взять трактористов и что в силу этого тракторы будут быстро портиться и потому амортизационные расходы будут тяжелым бремени на хозяйство.

Однако, страхи эти не оправдались. Заявки крестьян на тракторы росли и растут, и это показывает, что трактор завоевал прочное место в крестьянском хозяйстве Кахетии. Это подтверждается обследованием тракторов в Сигнахском уезде. Для обследования была выработана специальная анкета, и сводка ответов на нее дает следующие результаты: в уезде работает 72 трактора, в большинстве «Фордзоны». Их водит 22 казанных тракториста и 50 членов об'единений. За все время из строя вышли только три трактора. Работу тракторов крестьяне признают очень выгодной. На мягких почвах успешнее работает «Фордзон», на тяжелых —«Хольт».

Распределение тракторов производится неправильно. Несколько тракторов находится в руках одиночных собственников и последние злостно эксплоатируют крестьян. В большинстве случаев переход трактора в единоличное владение совершался из-за распада машинных товариществ. Часть таких распавшихся товариществ была дутой. В других случаях кредиты на тракторы, отыскиваемые всего на один-два года, не были покрыты бедняками, а отчасти и середняками, и тракторы механически выбывали из товариществ.

Мы указывали, что из 72 трактористов 50 являются членами товариществ. Это показывает, что крестьяне быстро усваивают способы обращения с тракторами и уход за ними. Далее, порча только трех тракторов за все время работы, при недостатке запасных частей и полном отсутствии ремонтных мастерских, показывает, что население хорошо освоилось с тракторами.

То же самое доказывают и новые заявки на тракторы. В настоящее время число заявок на «Фордзоны», «Хольты» и «Фордзоны-путиловцы» достигает 40. Эти заявки далеко не покрываются планом, так как в этом году в уезд предполагается ввести только 16 тракторов.

Для развития тракторного хозяйства в уезде необходимо озаботиться постройкой где-либо в центральном районе ремонтных мастерских, бесперебойным снабжением горючими и смазочными маслами, упорядочением отпуска этих материалов и т. д.

С. Б.

V закавказский с'езд ВЛКСМ

Отчет Центрального Комитета ВЛКСМ

ЛЕНИНСКИЙ КОМСОМОЛ ПОДЧИНЯЕТ РАСТУЩУЮ АКТИВНОСТЬ МОЛОДЕЖИ ИНТЕРЕСАМ СОЦИАЛИСТИЧЕСКОГО СТРОИТЕЛЬСТВА. — ЛЕНИНСКИЙ КОМСОМОЛ ПРИШЕЛ К СВОЕМУ V С'ЕЗДУ С АКТИВНЫМ БАЛАНСОМ. — ЦЕНТРАЛЬНАЯ ЗАДАЧА КОМСОМОЛА—ВОВЛЕЧЬ ВСЮ ТРУДОВУЮ МОЛОДЕЖЬ В СОЦИАЛИСТИЧЕСКУЮ СТРОЙКУ. — КАЛЕНЫМ ЖЕЛЕЗОМ ВЫЖИГАТЬ ИЗ БЫТА МЕЩАНСТВО, ИНДИВИДУАЛИЗМ, БЕЗДУШИЕ; ВОСПИТЫВАТЬ КУЛЬТУРНЫХ БОРЦОВ. ДОЛЖЕН КОМСОМОЛ. НУЖНО ПОВЫШАТЬ СВОЮ КУЛЬТУРУ, НУЖНО УЧИТЬСЯ, ЧТОБЫ ВМЕСТЕ С МЕЖДУНАРОДНЫМ ПРОЛЕТАРИАТОМ ПОБЕДИТЬ МЕЖДУНАРОДНЫЙ КАПИТАЛ.

Активность молодежи подчиним интересам соц. строительства

На утреннем заседании с'езда 18-го апреля с отчетным докладом о работе ЦК ВЛКСМ выступил секретарь ЦК ВЛКСМ тов. **Григорьев.**

— Я думаю, — начал свой доклад тов. Григорьев, — остановиться на характеристике того, как мы шли от VII к VIII с'езду, чего мы в основном достигли, какие задачи перед нашим комсомолом стоят впереди.

Центральная задача, которую поставил перед нашим союзом VII всесоюзный с'езд, заключалась в том, чтобы растущую активность рабоче-крестьянской молодежи суметь подчинить интересам социалистического строительства. Нужно сказать, что эти два года были одним из богатейших периодов в истории Союза. За это время союз вовлек в свои ряды новые кадры рабоче - крестьянской молодежи. Особенно расширили мы свое влияние в деревне. Тут мы сумели разрешить задачу, которую поставил перед нами XIV партс'езд; за эти два года мы вовлекли в ряды нашей организации около 100.000 середняцкой молодежи.

Но, товарищи, несмотря на огромный рост нашего союза в деревне, мы сумели сохранить пролетарскую мощь союза. Если раньше рабочих в союзе было 36 процентов, батраков—7,7 проц. и крестьян — 46 проц., то сейчас мы имеем соответственно 34,4 проц., 8,4 проц. и 46,2 проц.

Оппозиция кричала о том, будто комсомол в своей политике роста сползает с ленинских рельс. Правда ли это? Ничего подобного! Снижение на 2 проц. рабочих не есть нечто катастрофическое: пролетарское руководство мы сохранили. Сотни тысяч молодых рабочих и крестьян наш союз сумел вовлечь в свою организацию только благодаря широкому развертыванию хозяйственной, культурной и другой работы.

Ближе к производству

Мы можем смело сказать, что за эти два года мы имеем несомненный сдвиг в участии нашей организации в области производства. Об этом говорит огромнейшая волна конкурсов, изобретений, организаций всяких инициативных групп по рационализации производства, ударных бригад и т. п., которая прокатилась по нашему союзу, фабрикам и заводам и захватила кадры рабочей молодежи. В деревне целый ряд наших ячеек сделал своей повседневной работой агрокультурные мероприятия. Успехи, которые мы сейчас имеем в деревне в смысле роста, в смысле того, что авторитет нашего союза повысился не только среди крестьянской молодежи, но и среди взрослого крестьянства, об'ясняется тем, что союз ближе подошел к хозяйственной работе в деревне. Выборы в сельсоветы в 1927 г. дали уже 5,3 проц. мест комсомолу против 3,9 проц. в 1926 г. Некоторые новшества за эти два года мы имеем в области труда и быта молодежи, как, например, новое исчисление брони, введение учебической сетки и друг. Оппозиция говорила, что подобные мероприятия есть не что иное, как срыв октябрьских завоеваний рабочей молодежи. Мы полагаем, что сейчас едва ли найдутся комсомольцы, которые могли бы попасться на эту удочку. Учебическая сетка не привела, как кричала оппозиция, к снижению заработка: наоборот, первые итоги последней колдоговорной кампании показывают уже, что зарплата рабочей молодежи с 22 руб. 19 коп. в 1925-1926 г. дошла до 25 руб. 80 коп. в 1926-1927 г. Уменьшился разрыв между средним заработком взрослого рабочего и подростка.

Несомненные достижения союз имеет в области образования рабочей молодежи. Школы фабзавуча в своем количестве выросли на 14 процентов. Выросла сеть профтехнических образования. Сеть технических кружков вызвала к жизни совершенно новые формы профтехнического образования: вечерние рабочие школы, рабочий университет и т. п.

Нельзя обойти молчанием еще одно крупное дело, которое сделал наш союз. Это — борьба с оппозицией. Мы можем сказать, что поработали здесь на славу. Союз из этой борьбы вышел безусловно идеологически окрепшим.

Борьба за молодежь обострилась

Вот, товарищи, организация за эти два года. Нужно сказать, что эта полоса была такой полосой, когда борьба за молодежь классовая борьба между пролетариатом и враждебными силами, обострилась. Шахтинское дело, это — хорошая иллюстрация к тому, в какой сложной обстановке мы живем, насколько нужна бдительность со стороны партии, со стороны КСМ. Мы имеем следующие лазейки, через которые на молодежь наступает враждебная нам идеология. Прежде всего, оппозиция. Оппозиция развязала цеховые, личные интересы отсталых групп рабочих, поощрила мелкобуржуазное разгильдяйство и недисциплинированность. К активной работе среди молодежи перешло духовенство и всякие религиозные организации, при чем для своей работы они взяли даже систему работы комсомола. Они работают не только грубой религиозной пропагандой, но идут в этой работе по линии развития разных кружков, оркестров, вплоть до спортплощадок. Через все эти формы работы, незаметно для самой молодежи, они втягивают ее в свои организации, подчиняют ее своему влиянию. Мы имеем факты такого проявления антисемитизма, когда от простых насмешек над евреями дело доходило до избиений. Имеется активность всяких националистических элементов, стаскивающихся захватить в свои лапы молодежь и т. д. Все эти явления заставляют нас обратить сугубое внимание на происки наших классовых врагов по отношению к молодежи. Нам нужно понять, что сейчас классовый враг не тот, каким он был в начале нэп. Сейчас враг научился приспособляться к советской обстановке. Когда надо, он видоизменяет свой голос, перекрашивается в защитный цвет.

Он лезет не только с фронта политики, не только с фронта культуры: он старается лезть и с фронта быта. Враг не идет завоевывать нашу молодежь сразу — ячейками, группами. Он старается отрывать от нашей организации по человеку, захватывает кусочек его чувств, сводит ему свои навыки.

К V с'езду—с активным балансом

Естественно, товарищи, что в таких условиях совершенно законным является вопрос: если такова обстановка, то какова же наша молодежь, как она растет, здорова ли она и как мы можем проверить нашу молодежь?

Как мы должны проверить нашу молодежь? Критерий для проверки нашей молодежи — наше социалистическое строительство. Это — с одной стороны. С другой — показателем этого у нас существует огромнейшее движение по улучшению быта. Мы можем проверить нашу молодежь также на ее отношении к международным вопросам. Все эти показатели говорят, что общая политическая активность трудящейся молодежи растет. Конечно, мы не хотим петь дифирамбы нашей молодежи, хвалить самих себя, потому что в нашей организации есть и отрицательные явления. Но мы должны распределять свет и тени правильно.

И совершенно правильен вывод, который мы должны сделать, — что наша молодежь здорова. Проверка ее за эти два года показала, что она растет в нужном направлении, что из нее выковывается кадр социалистических работников.

Недочеты комсомольской работы

К своему с'езду наш союз подходит с активным балансом, без дефицита. Но какие, все же, мы имеем недостатки? Прежде всего, проверка, которую мы провели, показала, что 200 тысяч комсомольцев выбыли из наших рядов. Это — не механическая утечка, а факт большой политической важности. Это — недостаток, который вскрывает неполадки, существующие в нашем движении, и показывает слабость нашей работы.

Другой недостаток, что мы имеем только 48 процентов охвата рабочей молодежи по Советскому Союзу. Одни говорят: из 400 человек в коллективе 250 вовлекли, осталось 150, значит, мы, мол, почти всех вовлекли. Другие говорят, что, вообще, это чепуха — поголовное вовлечение. Таким настроениям, товарищи, нужно давать жестокий отпор.

В деревне мы набрали середняков; все это хорошо. Но плохо то, что агрокультурная работа делом всех ячеек еще не стала. С другой стороны, с ростом нашего союза в деревне многие деревенские ячейки восприняли курс середняка и, таким образом, совсем забыли работу среди бедноты и батрачества.

В результате мы имеем такое положение, когда во многих ячейках непропорционально вырос середняк.

Мы имеем ряд серьезных упущений на идеологическом фронте. Все, эти ошибки нужно выкорчевать из рядов нашей организации. Все они говорят, что темп оживления нашей комсомольской организации, что улучшение ее работы, т. е. задача, поставленная на VII с'езде, разрешается несколько замедленным темпом, отстает от требований масс. Все эти недостатки в текущей обстановке нетерпимы и в ближайшее время должны быть во что бы то ни стало изжиты.

Центральная задача комсомола

В чем же сейчас заключается центральная задача нашего союза? Наша задача заключается в том, чтобы вовлечь всю трудящуюся молодежь в дело социалистического строительства, в реконструкцию нашего хозяйства, в рационализацию производства, улучшение госаппарата.

Конкретно для фабрично-заводских ячеек эта задача должна заключаться в том, чтобы пропитать всю свою работу деятельностью по улучшению производства, снижению себестоимости и т. д. Мы имеем целый ряд новых форм и методов работы, которые практикуют наши комсомольские организации. Но все они еще не обобщественны в целостную систему и неизвестны еще многим организациям нашего Союза.

В деревне центральная задача КСМ заключается в том, чтобы быть застрельщиком в коллективизации хозяйства. Центром тяжести работы деревенской ячейки должно быть участие в производственном кооперировании бедняцкого и середняцкого хозяйства. Организуя простейшие виды коллективизации труда, комсомольцы должны всей своей массой помогать партии в деле наступления кулака, помогать организовывать бедноту, крепить союз бедноты с середняком.

Другая задача, которая стоит перед комсомолом в области участия в социалистическом строительстве, это — задача под'ема культурного уровня масс и самой молодежи. С этой точки зрения союз должен заострить свое внимание на задачах проведения всеобщего начального обучения, укрепления профтехнического образования и т. д.

В связи с этим нельзя не коснуться вопроса о специалистах. Рост нашего хозяйства обязывает нас сосредоточить наше внимание в большей мере, чем до сих пор, на работе в ВУЗ. Мы должны продолжать политику максимального орабочивания наших ВУЗ. С другой стороны, мы не встречаем на производстве правильных взаимоотношений между специалистами и комсомолом. Среди части рабочей молодежи есть специфические настроения; эти настроения мы должны выжигать. Специалист, преданный советской власти, стремящийся честно работать в нашем строительстве, должен быть другом нашей молодежи.

Главнейшие вопросы, которые стоят перед нашим союзом в области труда и образования, это, во-первых, в связи с пятилетним планом развития нашей промышленности, задача охвата социалистическими формами образования всех рабочих и подростков, занятых на производстве. Школы фабзавуча сейчас должны потерпеть некоторые изменения, которые вызываются ходом рационализации производства. Центральный Комитет, в связи с этим, выдвигает на обсуждение всего союза проект, где он предлагает создать школы фабзавуча трех типов, с различным сроком обучения.

Первый тип, это—школы, готовящие узких специалистов, второй тип—школы, готовящие рабочих универсального типа, и третий тип—готовящие рабочих высших квалификаций. Последние два типа в общем и целом не вызывают возражений, но первый тип фабзавуча вызывает спор. Часть товарищей на хозяйственных органах считает, что рабочих узких специальностей мы можем готовить прямо с головокружительным темпом. Против такой постановки вопроса союз должен категорически возражать. Мы не хотим, чтобы дело подготовки квалифицированных пролетариев свелось к тому, чтобы они превратились просто в придаток к машине. Нам нужно воспитать такого рода рабочего, даже с узкой специальностью, который сумел бы пти нога в ногу с техникой. Поэтому мы считаем, что срок обучения даже для первого типа школы должен быть не менее, как полтора года. Особо занимание мы должны уделять борьбе с безработицей. Сейчас безработных подростков, и то не по всем биржам труда СССР, а только по 270 биржам, насчитывается около 170 тысяч. Через вовлечение в производство и материальную помощь союз должен всемерно расширить свою помощь безработной молодежи.

Проблема культуры быта

Вторая задача, которая встает перед нами, когда мы говорим о наступлении на буржуазную идеологию, это — проблема культуры быта. Мы должны из нашего быта выжигать все, что есть в нем дореволюционного, варварского и т. д. Не курить, не пить, чисто одеваться, зубы чистить хорошо, по этого мало. Не надо предаваться в напомаженных мощах, а надо всемерно бороться за все, что есть полезного в буржуазной культуре и, не останавливаясь на этом, вносить свое классовое, пролетарское. Мы должны бить по грязи, растяпству, наплюйству — всему тому старому, что среди нас еще осталось.

Был, например, такой случай, когда в одной комнате у студентов 1-го МГУ поле не подметается по неделям, плевочки месяцами не меняются, питьевая кружка находилась не все хорошо в студенческих общежитиях, но почему нельзя поставить, например, кружку на стол? Разве это не растяпство?

Я не могу не отметить отношения молодежи к женщинам. У нас в этом вопросе имеются большие ненормальности, которым союз обязан объявить борьбу. Есть анекдотические факты, которые даже нельзя охарактеризовать человеческими словами. Был такой случай, когда один комсомолец, по фамилии Изотов, сошелся с комсомолкой Даниловой. Данилова забеременела. Изотову это не понравилось и он проделывает следующую штуку. Подговаривает своего друга Ткача: «Вот есть, мол, такая девушка, если хочешь ее взять, то пригрози, что расскажешь про ее беременность». Ткач так и сделал. Комсомолка Данилова боялась, что в станице будут смеяться над ней, когда узнают про ее беременность, будут тыкать. Поэтому она согласилась на предложение Ткача. Ткач ее передал третьему, тот — четвертому. Об этом стали говорить в ячейке. Изотов же заявил ей, что раз она согласилась с Ткачем, то он с ней ничего общего иметь не хочет.

Над Даниловой стали смеяться, подтрунивать. Данилова не могла этого стерпеть и подала заявление в бюро ячейки. Но бюро ячейки также только посмеялось над этим заявлением. В конце концов Данилова повесилась.

Ведь это же, товарищи, безобразие! Нужно за такие вещи Изотовых гнать из нашего союза!

Другую комсомолку комсомолец изнасиловал, и после этого бюро ячейки вынесло такое решение: «поставить на вид» — и все.

Нужно эти варварства сжить из

В наступление против отрыжек старины

Позвольте перейти теперь к другому вопросу — о том, какое наступление мы должны повести на враждебные нам навыки и привычки в быту.

Главная опасность, которая подстерегает молодежь в настоящее время и которая была указана 14 партс'ездом, это — опасность утери социалистической перспективы. Часть рабочей молодежи не понимает значения рационализации производства, часть служащей молодежи не понимает значения рационализации госаппарата. Товарищей смущает это социалистическое мероприятие, когда они видят, что рационализация, будто бы, ведет к сокращению рабочих. Это значит, что часть нашей молодежи за частными явлениями, которые сопровождают рационализацию, не видит общей картины нашего строительства. На деле наша социалистическая рационализация ведет к увеличению численности рабочего класса. Это можно доказать цифрами.

Утеря социалистической перспективы происходит еще по другой линии, когда часть нашей молодежи классовый враг обволакивает мещанскими привычками. Мы должны воспитывать молодежь таким образом, чтобы она представляла себе весь путь нашего движения вперед, воспитывать со ее только на успехах, но и на трудностях. На этой точке зрения необходимо остановиться в деле социалистического образования нашего союза.

Увязать учебу с производством

Политическая учеба в большинстве наших организаций хромает. Говорят, что эта учеба всюе не вооружает нас на борьбу с классовым врагом. У нас с политучебой получилось так: если дело быта медленно, но все-таки растет вверх, то дело политучебы идет по кривой и, в лучшем случае, стоит на месте. Такие «кривины» чрезвычайно опасны для дела нашего союза. Мы должны во что бы то ни стало улучшить политучебу. Главная задача здесь заключается в том, чтобы политучеба была не только направлена против буржуазной идеологии, но вооружала бы на борьбу со всеми проявлениями этой идеологии. А это можно сделать только путем увязки нашей политучебы с производством и теми вопросами, которые имеются у нашей молодежи. Надо, чтобы каждый комсомолец на все свои сомнения и неясности находил в политкружке исчерпывающий ответ.

Самокритика и союзная дисциплина

Еще один вопрос, на котором я хотел бы остановиться, это — об укреплении пролетарского руководства союзом, о развитии внутрисоюзной демократии. Мы должны за счет пролетарских элементов, за счет рабочей и батрацкой молодежи всемерно увеличивать наш союз. Конечно, мы должны принимать в союз и лучшего середняка. Это слово «лучший середняк» мы должны понимать в том смысле, что этот крестьянин борется с кулаком, помогает коллективизации и т. д.

Чтобы выполнить лозунг поголовного вовлечения рабочей молодежи в союз, нам необходимо усилить всемерно массовую работу среди рабочей молодежи. В плане внутрисоюзной демократии задача заключается в том, чтобы дать каждому работу, чтобы у нас не было в союзе «мертвых душ». Нужно развивать самокритику и не делать собрания такими, на которых помалкивали бы, а в кулуарах-уборной потом говорили.

Но, развивая самокритику, мы должны в то же время сказать, что наша самокритика отличается от всякой другой критики тем, что она тесным образом сплавлена с специальной Критиковать — критикуй, но и постановления выполняй.

Пролетарской культурой победим

Последний вопрос — это об активе. В нашем аппарате есть черты закостенелости, есть нечуткое отношение, подхалимство, формальная связь с массой и т. д. Нужно формаль

ПОД ПРЕСС ПРОЛЕТАРСКОЙ ОБЩЕСТВЕННОСТИ

Сколько жителей в Ленинакане

Пытливые умы расплодились в Ленинакане. Да еще с масштабом — почти астрономическим. Все это они хотят узнать —где, как, что и почему. Сколько, например, жителей в городе?

Было ли этому вопросу посвящено внеплановое заседание исполкома — по тем скупым источникам, которые имеются в нашем распоряжении, судить не легко. Мы располагаем лишь одной, совершенно не великой и совсем уже не многосложной, бумажкой, пущенной пытливыми умами по прямому маршруту Ленинакан—Тифлис, управление железных дорог. Но что это за слова! Что за слова! На вес золота каждое!

И если судить по золотым словам этим, то можно предположить, что заседание это исполкомское было и не одно, быть может, и что на заседаниях этих, в поисках ходов и выходов, не мало копий было поломано.

Захотелось, видите ли, ленинаканскому исполкому установить, сколько же, наконец, народу в этом городе? Любознательность вполне законного порядка. Не правда ли? Какой это такой исполком, коли не знает он, сколько граждан в граде его?

И когда совсем разгорячились исполкомские головы от распиравшего их любопытства, встал со всей своей неумолимостью следующий вопрос:

— А как выяснить, сколько это народу всякого? Перепись 1926 г., скажете? Справки административного отдела? Как же! Публика публике рознь. Иной, как придет, сразу пронюхается, а другой норовит подальше от милиции. Знаем мы их.

И изобрели тогда ленинаканские математики хитроумный метод. Первый сорт! Полная гарантия!

В конце марта в управлении Зак. жел. дорог читали и в недоумении разводили руками над бумагой такого содержания:

— Для точного выяснения населения гор. Ленинакана ленгорсовет просит выслать нам точную справку о числе лиц, выехавших из Ленинакана и прибывших по железной дороге за 1927 календарный год, при чем просьба указать отдельно лиц, выехавших из Ленинакана в пределы Армении и вне Армении, а также прибывших в Ленинакан.

Подписана эта веселая бумажка зам. председателя Саркисяном и «за секретаря» Асриянном.

Чувствуете, чем дело пахнет? Масштаб какой! Извольте ради любознательных ленинаканцев не только пересчитать все проданные в Ленинакане за год железнодорожные билетики, не только «расклассифицировать» их по республикам, но и сообщать также, сколько народа приехало в Ленинакан. Откуда? Откуда угодно—из Санаина, Эривани, Тифлиса, Верхнеудинска, Детского Села, Владивостока. Со всего света!

Но кто и как может проделать эту работу? Сколько людей должно быть ею занято? Сколько денег истрачено! Да и можно ли вообще по числу проданных билетов установить число приехавших? А если какой-нибудь жулик возьмет и два раза приедет, тогда что?

Излишняя пытливость ума—вещь опасная.

Циркуляр Азсоцстраха

Люди годами мучаются над «проклятыми вопросами» рационализации. Пишут, докладывают, учитывают и т. д. А чего добились? Эка невидаль! Поднятие квалификации, развитие чувства общественности и трудовой дисциплины, подбор сотрудников и т. п. Фразеология и болтология, основанные на непонимании дела, сердца человеческого!

А вот, не угодно ли ознакомиться, как просто разрешают вопрос люди, искренно желающие наладить дело без излишних хлопот и возни: почитайте циркуляр Азсоцстраха страховым кассам за № 34.

Все было написано в этом циркуляре так ясно, особенно точки и запятые. Однако, именно в этой тупи и голубиной кротости циркуляра таилось самое главное.

Циркуляр начинался указаниями на выявляющееся повышение квалификации счетных работников на местах и вместе с тем отмечал, что почти во всех страховых кассах АССР счетная часть и отчетность еще недостаточно налажены. Далее говорилось, что ответственность... и т. д.

Все было так привычно, что бухгалтеры страховых касс уже собирались, по обыкновению, подпить циркуляр к делу не дочитанным, как вдруг..

«В целях улучшения счетной работы в страхкассах АССР, в смысле правильной постановки и своевременного ведения таковой, а также своевременного и правильного составления и представления в Азсоцстрах установленной периодической отчетности, объявляется конкурс на лучшую постановку счетоводства и отчетности в страхкассах АССР за 1927-28 операционный год по своевременности и качеству».

Ловко? Пять премий за выполнение работы, предусмотренной трудовым договором, на общую сумму в одну тысячу рублей (сюда, очевидно, не входит премия, выплаченная изобретателю конкурса).

Перед глазами бухгалтеров пронеслись картины прошлого: сухая фигура инспектора РКИ и его зловещее предсказание на случай, если счетоводство и отчетность кассы и впредь будут так запущены.

Это было честно! Увидел плохую работу и предупредил. А этот циркуляр?!

Хмурое утро застало бухгалтеров страховых касс за работой. Они тщетно старались, при помощи своей тройной итальянки, определить удельный вес здравого смысла циркуляра. Бедные страхкассовые бухгалтеры. Они в совершенном недоумении. Они говорят:

— Если работа, возложенная на страхкассы Цуострахом, сложна и непосильна, надо упростить нужную и отменить лишнюю работу. Если же работа по силам, значит—на местах сидят либо не соответствующие люди, либо вредны и саботажники, которых надо гнать, а не премировать и развращать дальше.

Правильно говорят... Вполне правильно.

Счет в 314 рублей

Нет больше в живых счета в 314 руб... Нежданно и трагически погибли ценные цифры.

Нам выпала печальная участь записать короткую, полную превратностей, жизнь этого трехзначного числа.

Счет в 314 руб. родился в Шемахинском уезде у двух крестьян. Два крестьянина, И. Игнатов и Д. Тюменев, работали по постройке навагинской школы и с окончанием работы пред'явили счет в 314 руб. для оплаты в шемахинский ОМХ.

И на заре младенчества счету пришлось познакомиться с двумя резолюциями зав. ОМХ Бейбурова: 1) выписать из средств УОНО, 2) приложить справку десятника Цапулина.

Прошло три месяца, и лик счета продолжал покрываться многочисленными резолюциями, как чело старца морщинами. Можно сказать, живого места не осталось на счете, а дни крестьян каждая резолюция означала безуспешное хождение по мукам.

Десятник Цапулин куда-то исчез, не ведая, что своим отсутствием он нанес смертельный удар счету в 314 руб. У крестьян вспыхнуло терпение, и они свое злополучное творение пред'явили для оплаты технику Замятину. И грозные очи техника Замятина воззрились на счет и на крестьян и через секунду... мелкие куски ценной бумаги, яростно разорванной решительным техником, свидетельствовали о бесхрамном, но мрачном конце счета в 314 руб.

В виде пояснения техник Замятин пропищал:

— Надо еще выяснить.

Но для крестьян все было ясно: погибший счет в 314 руб. унес с собой неоплаченный труд крестьян, оборвал всякие оправдательные нити к уплате за работу.

Этот счет в 314 руб., рожденный подлинным трудом и умерщвленный рукой подлинного бюрократа, должен быть воскрешен.

Немного „Викторины"

Иногда в «Огоньковской» игре «Викторине» попадаются такие вопросы, которые на первый взгляд кажутся совсем простыми, так что недоумеваешь, неужели может у кого-нибудь возникнуть затруднение для правильного ответа на них. А между тем как раз именно на них и спотыкается большинство увлекающихся этой игрой. Самые немудреные вещи оказываются, таким образом, своего рода «Колумбовым яйцом». Сомневающимся предлагается сейчас ответить на несколько вопросов в стиле игры в «Викторину».

Вопросы:

1) Должна ли быть реализация займа индустриализации произведена в 2928 г.?

2) Когда выдаются облигации займа вкладчику, полностью оплатившему их в феврале этого года?

3) Когда должен получить облигации вкладчик, полностью оплативший их в декабре?

Кажется, вопросы эти могут заставить расхохотаться, — до того, на первый взгляд, легко ответить на них самому крохотному пионеру. Но как раз на них и споткнулось одно из крупных гос. учреждений, производящих реализацию займа. Оно ответило на эти вопросы так, что дальше итти некуда.

Вот эти ответы:

1) Да. В 2928 году.

2) Облигации совсем ему не надо выдавать, чтобы потребовал деньги обратно.

3) Позже, нежели 15 апреля.

Клевета? Ничуть, — непреложный факт. Так проходит реализация займа через главную тифлисскую почтовую контору.

Вкладчик, оплативший на 100 руб. облигации займа в сберегательной кассе № 25/2 при почтовой конторе, до тех пор приходил за ними в сберкассу и кормился «завтраками», пока не потребовал денег обратно. На этот раз картина волшебным образом изменилась: обратно деньги были выданы из переводных сумм конторы с молниеносной быстротой.

А вот другой факт, также из деятельности главной тифлисской почтовой конторы.

Касса взаимопомощи, оплатив полностью 6 облигаций в декабре, не получила их до сих пор...

Почему в деле крупной государственной важности допускаются подобные явления?

Акт № 64

Еще в прошлом году рабочий механической мастерской 1-й группы заводов им. Пятакова в Баку Мамед Кули Нули получил увечье. Во время работы отскочил кусочек раскаленного железа, попал ему в глаз. Врачебная комиссия нашла ранение тяжелым. «Прободающее ранение верхнего века и склеральной оболочки правого глаза. Ранение глаза с потерей зрения. Осколок не найден».

По мнению администрации и фабкома все это произошло случайно.

Случайно или нет, но Мамед Кули Нули остался без глаза. Как инвалида, его перевели на черную работу. Заработок его сократился вдвое.

Мамед Кули неоднократно обращался в страхкассу с просьбой назначить пенсию.

Страхкасса отказывала.

«Справка дана сия Кули Мамед Нули в том, что в пенсии ему отказано вследствие того, что увечье не повлекло за собою потерю заработка от 35 до 40 проц.» (смотри справку за № 270).

Справка № 270 говорит: «Мамед получает по 4 разряду. В месяц, в среднем, не выходит на работу из-за болезни глаза 12—15 дней».

Следовательно, его заработок равняется не более 16 руб., в то время как до увечья его заработок равнялся 69 руб. Пониженье заработка свыше «от 35 до 40 проц.». Но в справке за № 270 сказано, что он получает по 4 разряду (32 руб.) и бюрократ этим довольствуется. Он не принимает во внимание, что Мамед Кули Нули не выходит на работу, вследствие болезни глаза, 12—15 дней в мес.

Эта история тянется около года. Когда в страхкассе к мертвому относятся бюрократически, это еще терпимо. Нетерпимо бюрократическое отношение к живому человеку.

ИЗ ОПЫТА ПАРТКЙНОЙ РАБОТЫ В ДЕРЕВНЕ

Задачи ком'ячейки на селе

Ком'ячейка на селе не должна замыкаться в круг внутрипартийной ячейковой работы. Наряду с вопросами политического воспитания своих членов и политико - просветительной работы среди крестьянства, ячейки должны осуществлять руководство советами и другими общественными организациями деревни.

Обычно наиболее распространенной формой руководства является заслушивание докладов фракции совета за отчетное время. Подробно ознакомившись с работой совета, ячейка выносит по докладу постановление, в котором указываются имеющиеся в работе сельсовета недостатки и даются задания по дальнейшей работе. При разработке этих заданий ячейкам необходимо учитывать условия и возможности их осуществления, запросы и потребности крестьянства, исходя из данной конкретной обстановки.

Нередки случаи, когда ячейка выносит свое постановление по докладу и этим ограничивается, не интересуясь тем, как проводится это постановление в жизнь или что предприняла фракция сельсовета, чтобы осуществить постановления ячейки. Конечно, такое руководство ячейки не может быть признано удовлетворительным и во многих случаях не достигает цели. Нужно недели за две перед тем, как ставить доклад сельсовета на собрании ячейки, выделить из лучших членов ячейки комиссию (не более 3 человек) для проверки выполнения постановлений ячейки сельсоветом.

Помимо постановки отчетных докладов ячейки должны умело улавливать из жизни села отдельные практические меры, вносящие улучшение в ту или иную отрасль советской работы, обсуждать их, создавая общественное мнение среди крестьян, и затем добиваться проведения этих вопросов в жизнь.

Перейдем к следующему вопросу руководства — руководству фракциями сельсоветов. Тут нужно сказать прямо, что наши ячейки уделяют очень мало внимания работе фракций и что в большинстве случаев фракции сами по себе существуют на бумаге или влачат жалкое существование. С таким положением вещей нужно покончить. Без фракции ячейки не смогут осуществлять правильного руководства сельсоветами, особенно теперь, при возросшей активности крестьянства. Фракции нужны для того, чтобы осуществлять партийное руководство и влияние в будничной работе сельсоветов.

Вопросы, касающиеся землеустройства, помощи бедноте, приема детей в школы и т. п., обсуждаемые в совете, требуют предварительной практической проработки их коммунистами, входящими в сельсовет.

Возьмем, например, созыв заседаний сельсоветов. Для того, чтобы решения собрания сходились с общепартийной линией и постановлениями ячейки, коммунисты, состоящие в сельсовете и согласованные по фракцию, должны предварительно проработать повестку дня сельсовета на заседании фракции, чтобы на собрании выступить организованно, с дельными предложениями по обсуждаемому вопросу. Руководство фракциями нужно проводить таким порядком: заслушивать доклады фракции на заседании бюро или собрании ячейки с последующими заданиями ячейки по докладу, получать протоколы заседаний фракции, знакомиться с ее постановлениями и, в случае неправильного решения фракции по какому-либо вопросу, ставить вопрос о пересмотре этого решения.

Первое требование, которое ячейка пред'являют фракции, это—регулярные созывы их заседаний. Как правило, фракции должны заседать для проработки важнейших вопросов сельской жизни до решения этих вопросов сельсоветом или его председателем, иначе существование фракции теряет всякий смысл.

Затем—о фракционной дисциплине. Наши деревенские коммунисты еще не понимают ясно, что такое фракционная дисциплина. Иногда на собрании сельсовета коммунисты голосуют против решений фракций, не понимая, что они этим срывают работу фракции, роняют ее авторитет в глазах беспартийных и, наконец, нарушают партийную дисциплину. Таких коммунистов в случае, если они делают это сознательно, нужно привлекать к партийной ответственности через сельскую ячейку.

Далее, коммунисты обязаны аккуратно посещать собрания сельсоветов и секций, не говоря уже о сходах, в которых должна принимать участие вся сельская ячейка. В этой области партруководства также не все обстоит благополучно. Обычно, как это и должно быть, при перевыборах сельсоветов ячейка стремится провести в новый состав совета известный процент своих членов, чтобы обеспечить свое влияние в этом важнейшем органе села. Что же получается, когда коммунисты, избранные в совет, не посещают собраний и не принимают в них участия? То, что в результате их отсутствия или слабого участия в работе нередко сельсовет выносит самые непродуманные решения, иногда противоречащие партийным постановлениям. Посещение коммунистами собраний и участие на них и в секциях должно быть обязательным, как всякая партийная обязанность. Нужно особенно учитывать тот факт, что активность крестьянства возросла; крестьянин хочет работать в своем совете. Задача наших коммунистов — направлять эту активность по правильному руслу.

Участие коммунистов на сельских сходах имеет большое значение для укрепления партийного влияния на селе и осуществления партийного руководства во всех практических вопросах, выдвигаемых крестьянами.

Коммунисты не только должны обсуждать выдвигаемые беспартийными крестьянами и членами сельсовета вопросы, но и сами должны быть застрельщиками новых практических мероприятий в хозяйственной и культурной работе. Тут мы вплотную подходим к проблеме низового партийного руководства хозяйственным и культурным строительством. Нужно твердо усвоить, что коммунист, не научившийся правильно хозяйствовать, не понимающий жизненных интересов села, никогда не будет пользоваться доверием и влиянием среди беспартийных.

«Чтобы руководить нынче,—говорит т. Сталин,—надо уметь хозяйничать. Руководить может тот, кто понимает толк в хозяйстве, кто может дать крестьянину полезный хозяйственный совет, кто в состоянии притти к нему на помощь в хозяйственном строительстве. Изучить хозяйство, сомкнуться с хозяйством, войти во все детали хозяйственного строительства — такова теперь задача коммунистов в деревне. Без этого нечего мечтать о руководстве».

Р. Т.

Как созывать совещания бедняцких групп

Впервые в этом году приходится деревенским партийным организациям проводить совещания бедняцких групп. Поэтому неудивительно, что в сельских ячейках возникают все новые вопросы относительно методов и форм работы с беднотой.

До сих пор сельские ячейки вели работу с беднотой через сельские бедняцкие собрания и группы бедноты, организованные при выборных органах (советы, правления кооперативов и крестькомы). После решения XV с'езда партии работа с беднотой расширяется: вводятся новые формы ее—совещания, конференции бедняцких групп.

Если до сих пор группы бедноты и работали, то никто по обобщал их работу и имеющиеся достижения и недостатки не выходили из рамок той организации, при которой эти группы были организованы.

Таким образом, основной задачей совещаний группы бедноты должно явиться подытоживание, обмен и обобщение опыта их работы.

Это не значит, что ныне происходящие по тэми совещания бедноты должны пройти мимо таких важнейших вопросов, как расширение посевной площади, интенсификация сельского хозяйства, коллективизация бедняцких хозяйств, кооперирование бедноты и т. п.

В виду этого необходимо в порядок дня совещаний ставить вопросы: о посевной кампании, докклады групп бедноты и о коллективизации бедняцких хозяйств.

Нужно стараться не обременять совещания большими докладами и избегать общих резолюций, «одобряющих» и «присоединяющихся». Постановления должны быть конкретными и практическими для данного тэми.

Кто должен присутствовать на этих совещаниях? Все группы бедноты, существующие на территории тэми.

Приглашаются также бедняки из тех выборных органов, где до сих пор еще не организованы группы, а также по одному-два бедняка от колхозов, артелей, машинных товариществ и коммун.

Особое внимание должно быть обращено на активное участие батраков и батрачек в работах совещания.

Вся работа совещаний проходит под знаком союза бедняка с середняком; на совещания должны персонально приглашаться середняки-активисты, но количество их не может превышать 10-15 проц. состава совещания.

Созыву совещаний должна предшествовать соответствующая подготовительная работа со стороны тэмкомов и ячеек; последние должны тщательно подготовлять вопросы к совещанию, раз'яснять участникам задачи совещания и оповещать их через членов партии и ЛКСМ о дне созыва.

Совещание бедняцких групп ни в коем случае не должно носить случайный или кампанейский характер. **Тэмкомам на местах необходимо добиться, чтобы эти совещания вошли в систему нашей повседневной работы с беднотой;** для этого надо созывать их хотя бы раз в 2-3 месяца.

Представители вышестоящих партийных органов, командируемые в тэми, помогут тэмкомам в ведении новых форм работы с беднотой.

От деревенских партийных и комсомольских организаций требуется максимум энергии и внимательности к работе с беднотой. Это поможет обеспечить партийно-классовую линию от искажения и извращения со стороны хозяйственных и общественных органов на селе.

Арутюнов.

Совещания в Телавском уезде

В Телавском уезде (Грузия) уже с конца февраля проводились тэмские совещания бедняцких групп под руководством партийной организации.

На совещаниях принимали участие представители групп бедноты при сельсоветах, с.-х. кредитных товариществах, потребительских обществах и кресткомах. Присутствовал также середняцкий актив и некоторая часть батрачества. В порядке дня совещаний — доклады о работе в деревне на основе решений XV партийного с'езда, о вовлечении бедноты в кооперацию в счет специального фонда, о крестьянском займе и выборы на уездную конференцию представителей групп бедноты.

Совещания проходили с большой активностью и под'емом. Большой интерес проявила беднота к вопросам коллективизации деревни. Часть присутствующих тут же просила помочь им в организации артелей и коллективов. С этой целью в ближайшее время будут командированы в тэми агрономы и инструктора.

Делегаты оживленно обсуждали кандидатуры для кооперирования за счет фонда бедноты. Отводили одних, заявляя, что эти смогут все же сами записаться, и предлагали других—маломощных крестьян.

Заслушав доклад о первых итогах материальной помощи бедноте, совещания, подбрив в общем работу местных органов в этом направлении, указывали на отдельные случаи искривления партийной линии. На совещаниях беднота с удовольствием отмечает: «Теперь мы чувствуем по-настоящему руководство партии и ее работу с нами».

Были случаи в селах (Кварели, Ахали-Сопели и др.), когда после совещания некоторые активные батраки и бедняки подавали заявления с просьбой принять их в партию.

А. Г.

Пленум Эриванского Комитета КП (б) А

ЭРИВАНЬ, 14-IV. (Закта́г). 14 апреля в Эривани открывается третий пленум Эриванского Комитета КП (б) А. В повестке дня: доклад партпройки об итогах борьбы с оппозицией, о регулировании социального состава эриванской парторганизации, о сел.-хоз. кооперации в Эриванском уезде, о весенней посевной кампании и текущие дела.

МАРИЭТТА ШАГИНЯН.

Отрывок из новой поэмы *)

Любимцы муз еще в купели,
Вступая жизни на порог,
Диана-девственница, пели
Тебя и твой призывный рог!
Пред кем, в сияньи бранной славы,
Старинной сказкой не вставал,
Стремглав несясь через дубравы,
Твоих видений карнавал?
Пьянея запахом добычи,
На бледной утренней заре,
Псы рыли воздух лапой, выя
Нос по ветру —и от псарей
Рвались, дрожа, чтоб, словно брызги,
Рассыпаться по сторонам..,
И сладострастные их визги
Так долго после снились нам!
Забуду-ль вкус дробинки терпкий,
Взмах перебитого крыла?
В резьбе старинной табакерки
Эпоха памятью легла,

Страстей не тех выскуют нынче!
Сменились люди—и пейзаж
Ему расчетливого Винчи

Пристал-бы сверху карандаш,
Там, где, в воду закряхав, утка
Зазывно селезня ждала,—
Вздымает серый остов будка,
Рычит насос, пищит пила,
Трещат листы бревенчатых досок,
Волна ломается о щит,
С конца подъемный паровоз
В зубах десятник матерщит:
Ой не для борщика кисленой
Здесь место. Вперед, мать твою—!
Бегут, напористо бассейна
Взрывая в камне колею.
Настанет срок. Вода помчится,
Куда прикажет человек.
И вихрем света излучится
Ее насильственный пробег,
А ты, кому наш век упрямый
В долинах, на гребне горы,
По всей вселенной строит храмы,

От Ниагары, до Куры;
Кому на Темзе бритт развязный,
На Ганге медленный индус,
Душой враги, одеждой разны,
Алтарь единый возведут,
В геометрической оправе
Замкнув слепую силу рек,—
Бог электричества, да славит
Тебя строитель-человек!

*) Поэма «Рог Дианы» является вводным эпизодом в новом романе Шагинян «Кик». Мы помещаем начало второй песни.

За культуру, против религиозных предрассудков

Штурм небес

Борьбу с религией организационный отдел тифлисского укпрофсожа считает одним из важнейших моментов при ведении культработы среди железнодорожников. В последнее время укпрофсожем проделана не малая работа в области антирелигиозной пропаганды среди железнодорожников. С этой целью при всех жел.-дор. клубах укпрофсожем организуются уголки безбожника, приобретается антирелигиозная литература и пр. Также намечено регулярное проведение в уголках собеседований на антирелигиозные темы.

Как относятся железнодорожники к антирелигиозной пропаганде? Как оценивают они религиозные праздники, пасху и т. п.?

Обратимся к тифлисским гл. жел.-дор. мастерским—этой кузнице красного транспорта Закавказья. Большинство рабочих мастерских давно порвало с богом.

О том, как культурно выросли рабочие мастерских, говорят цифры. В настоящее время из 3.000 чел., работающих в мастерских, 1.500 с лишним являются членами КП (б) Г и комсомола. Такое же количество рабочих является членами рабочих клубов и других культурных и общественных пролетарских организаций. Партийцы, комсомольцы и активисты—рабочие из года в год ведут во время религиозных праздников штурм небес; что касается некоторых рабочих, справляющих пасху и другие религиозные праздники, то последние в большинстве празднуют ради своих жен, которые не успели еще расстаться со старыми привычками.

Некоторые рабочие говорят: «При советской власти, получив возможность просвещаться, мы убедились в том, что религия—опиум, которым на протяжении целых веков буржуазии одурманивала трудящихся».

Мы хорошо знаем, что праздники, не обходясь без выпивки, вредно отражаются на здоровьи рабочих. Борьба с антирелигиозными предрассудками длительная.

Необходимо усилить борьбу на культурном фронте. Нужно вовлечь в культурную работу как можно больше жен рабочих—домашних хозяек. В рабочих клубах и красных уголках нужно усилить антирелигиозную пропаганду.

Б.

Наш праздник--1-ое мая

Электромонтер завода им. С. Орджоникидзе в Тифлисе **т. Иван Малявский** говорит следующее:

«Религиозные праздники, которые еще по неизжитым традициям темного прошлого многими трудящимися до сих пор празднуются, служат только для обжорства и пьянства.

Пусть пасху и другие религиозные праздники проводят попы и кулаки, а мы, рабочие, лучше будем праздновать наступление весны—1 мая—день единения всех трудящихся и все революционные праздники. В эти дни вместо обжорства и пьянства мы проведем время в загородных экскурсиях, собеседованиях, разумных играх, спортивных выступлениях и т. п.

Я знаю многих рабочих, которые давно забросили небесного бога, но все же они по-старинке пекут пасху.

Я хорошо знаю, что рабочий класс под руководством компартии из года в год одерживает все большие и большие победы на фронте борьбы с темнотой, невежеством и опиумом веков — религией. Необходимо эту борьбу еще больше усилить путем организации на каждом предприятии и при каждом рабочем клубе уголков безбожников и т. п.

Уветадзе.

Вместо пасхи--экскурсия

Тов. **Лаврентий Микадзе** (наборщик 2-ой типографии) говорит:

— Пасху я никогда не справлял, потому что считаю ее лишней роскошью, связанной с ненужными расходами. Пасхальный дурман еще сидит во многих верующих. Все религиозные праздники я встречаю, как обыкновенные дни отдыха.

Вместо пасхи и др. религиозных праздников лучше проводить наши пролетарские праздники без выпивок, устраивая прогулки, научные экскурсии и т. п. Такие праздники будут укреплять его физически и умственно.

К—к.

Кружок безбожников

Комсомольцы завода им. С. Орджоникидзе (Тифлис) постановили в дни пасхи, 15 и 16 апреля, работать. Такое же постановление вынесли на общем собрании рабочие завода.

В виду раз'яснения наркомтруда о том, что вышеуказанные дни являются днями отдыха, рабочая молодежь завода совместно с комсомольцами 2 района совершает экскурсию в сел. Дигоми. Вместе с тем, ячейка завода совместно с беспартийными рабочими 15 апреля будет проводить стрелковое соревнование на лучшего стрелка из трехлинейных винтовок.

16 апреля молодежь проведет на гарнизонном стрельбище состязания на лучшего стрелка.

При ком'ячейке завода организован кружок безбожников. В кружок записалось 15 комсомольцев.

П.

Как я стал коммунистом

Гутман Гитель (рабочий - электрик, работает в Электросельстрое):

— В бытность в Литве, — говорит он, — я работал в гор. Ковно в качестве монтера по силовой и световой установкам. Мы не были организованы в профсоюз. Была рабочая федерация, которая находилась под влиянием и руководством попов.

Условия труда были незавидные. Рабочие не были застрахованы, в спецодежде и проч., предусмотренном охраной труда в СССР, мы, конечно, и понятия не имели.

Никакого участия в общественной жизни я не принимал, если не считать моего активного участия в организации «Эсперанто». Будучи освобожден посредством коммунистической прессы о положении Советского Союза, я не верил той лжи о СССР, которая распространялась буржуазной и социал-демократической прессой.

Я задумал пробраться в СССР. Мое желание уехать из Литвы в СССР исполнилось только в 1925 г. По приезде в Грузию я работал в разных учреждениях по электроделу. Сейчас, работая в Электросельстрое, я принимаю активное участие в общественной жизни нашего учреждения.

Я убедился, что единственной партией, защищающей интересы рабочего класса, является компартия и стал коммунистом.

Одним из недостатков, замеченных мною, является то, что в наших учреждениях есть некоторые отрыжки бюрократизма и чиновничества, а также неумелый подход к делу. Я вижу, как власть и партия энергично борются с этим недостатком и как постепенно они ликвидируются.

Г—в.

Подготовка к лету

Особая комиссия по капитальному летнему строительству при культотделе Совпрофа Грузии утвердила планы расширения летних садов профсоюзов. Предполагается расширить и дооборудовать летние сады коммунальников, железнодорожников и кожевников.

Союз строителей открывает летний сад на Плехановском проспекте. Для летних физкультурных занятий тяжелыми приступили к сооружению обширной физкультурной площадки.

Летом состоится открытие в Вере физкультурного стадиона.

Культотдел Совпрофа обратил внимание профсоюзов на необходимость к периоду жары оборудовать купальни на Куре.

В Мцхете культотделом организуется постоянная база для летних массовых экскурсий. База, кроме снабжения экскурсантов пищей, будет систематически устраивать физкультурные выступления, вечера и киносеансы.

Багдадзе.

Мытарства безработных

В последнее время буржуазные газеты утверждают, что число безработных уменьшилось, при чем в доказательство приводят тот факт, что число безработных, получающих в настоящее время пособие, уменьшилось по сравнению с предыдущими месяцами.

Фактически это совершенно не доказывает уменьшения безработицы. Дело в том, что правительство лишило пособия многих рабочих. Что же происходит с последними? Если они могут доказать, что они совершенно неимущи, они получают некоторую денежную помощь. В декабре 1913 года число получавших пособие (по бедности) из комитета составляло 310.900; в декабре же 1927 г. оно возросло до 912.100.

Таким образом, имеется увеличение на 600.000 с лишним.

Норма пособия в декабре 1913 года равнялась 2 шиллингам и 6 пенсам; в декабре 1927 г. она составляла 6 шиллингов и 2 пенса, что в переводе на курс 1913 г. равняется 3 шиллингам и 8 пенсам.

Доран.
(Глазго, Англия).

*) Пенс—около 4 коп.

Проверка производства

В Фабрично-Заводском районе (Баку), под руководством производственных ячеек, приступлено к широкой проверке состояния производства. Недавно на общем собрании рабочих завода им. тов. Буденного был заслушан доклад о работе завода. Выяснилось, что цены на некоторую часть заводской продукции значительно снизились. Заводом организована выработка нового, весьма ходкого продукта—моторный бензоль. Однако, наряду с этим завод уменьшил выработку других продуктов, себестоимость которых значительно увеличилась.

Годовые расходы по заводу увеличиваются, главным образом, за счет зарплаты. Немного уменьшился расход топлива в машинных и насосных отделах. В течение года накладные расходы понизились на 71.287 руб.

Производственная программа выполнилась нормально. В этом году заводу отпущено на капитальное строительство 500.000 руб.

Это даст возможность расширить некоторые цехи и увеличить вдвое выработку продукции. Очень мало средств отпущено на охрану труда и противопожарные мероприятия.

Собрание постановило, в целях улучшения производства, вести учет потребления газа, электричества, воды и топлива посредством счетчиков; заменить паровые насосы электрическими и в дальнейшем усилить внимание работе по рационализации производства.

Черногородец.

Как не надо писать очерки

Волей Октябрьской революции «окраины» б. царской России стали (после краткого пребывания у власти буржуазно - помещичьих элементов) странами пролетарской диктатуры, странами рабочих и крестьян.

При помощи и содействии центра в этих отсталых районах творится новая жизнь: бурно развивается социалистическая промышленность и сельское хозяйство, создается национальная культура, формируется новый человек, вытравливаются остатки старого быта, обычаев, старые мировоззрения.

Не всегда находит достаточное освещение вся эта огромная, лихорадочная культурно - экономическая стройка советских республик на страницах центральной прессы и в литературе, а если и находит, то часто в недопустимо - небрежном, халтурном виде. Мы уже отыскали на страницах «Зари Востока» один такой подход (гр. Анисимова).

Нечего и говорить, какое огромное значение имеет правильное, добросовестное, внимательно - заботливое освещение того огромного дела, какое творится в советских республиках для взаимного ознакомления с опытом, достижениями и ошибками социалистического творчества национальных республик, для демонстрации перед угнетенными нациями и колониальными народами Востока практической национальной политики СССР, для интернационального воспитания трудящихся как центральных районов (знакомых с «окраинами» часто не произведениям Пушкина, Лермонтова и господ Анисимовых), так и самих национальных республик.

Иногда, однако, над нашими советскими журналистами тяготеет старая манера, старый метод работы иностранных путешественников —сообщить слухи, сплетни, непроверенные «факты», «изучать» быт, нравы, обычаи кавалерийскими набегами—одну-другую чертогку, штрих подхватить, не связав их с целым, не проверив, и перенести на целую эпоху, на целый народ — и готово «описание», «впечатление», «очерк».

Русская критика зло высмеивала иностранных путешественников и писателей, смачно расписывавших, как по улицам Москвы гуляют белые медведи, как купцы и мужики пьют чай под развесистой клюквой (между прочим, А. Дюма осчастливил своим посещением Тифлис и приводит сногсшибательный «факт», какой то епископ принимал воздушную ванну в простыне над серной баней (!). У одного из служащих епископа неожиданно выпал из рук край простыни, и епископ свалился в ванну. Служащие епископа никак его вытащить не могли, обожгли руки. Прибежали служащие бани и вытащили... сварившегося епископа!).

У нас также побывал А. Зорич и знакомился с Тифлисом, и результатом такого «ознакомления» явился большой фельетон в «Прожекторе» (№ 12) под заглавием «Тифлис». Мы вправе требовать от такого фельетониста, как Зорич, помещающего свой очерк в таком серьезном журнале, как «Прожектор», кроме художественности, красочности и яркости (что автором выполнено в своем фельетоне), серьезного, толкового, добросовестного наблюдения и изучения.

Ведь он описывает Тифлис — один из крупнейших политико-культурных центров СССР, один из важнейших участков национальной политики Советского Союза, и это обстоятельство требует большей ответственности и вдумчивости со стороны Зорича.

Вместо того, чтобы показать в яркой художественной форме новое, пролетарское, социалистическое, что в тяжелой борьбе завоевывается и создается в Тифлисе, в этом центре Грузии и Закавказья (показать параллельно старый, «экзотичный» Тифлис, конечно, никому не возбраняется), Зорич предпочел итти по старой проторенной дорожке Дюма, Лоттов, Анисимовых.

А. Зорич не признает исторической хронологии: «Последовательно занимали Тифлис, отнимая друг у друга, хазары, монголы, **гунны,** турки, персы, **арабы**». Как известно, гунны появились на исторической авансцене в V столетии. Как они могли отнять Тифлис у монголов, бывших в Грузии в XIII столетии, — это всецело представляется поэтической фантазии **т. Зорича.** С другой стороны, как это умудрились арабы (бывшие в Грузии в VII, VIII и IX столетиях) перехватить лакомый кусочек у турок, которые появились в истории Грузии приблизительно в XIII—XIV столетии, —также загадка для нас.

Но гораздо важнее, как он описывает «новый», «современный» Тифлис.

По какому то физическому закону, открытому Зоричем и известному пока ему одному, он смог с левкостью лучшего престидижитатора «подавать чудесные соцвеи и чихиртма (сациви и чихиртма, очевидно — **В. И.**), завернутые в лаваши». Как известно, сациви и чихиртма пока еще жидкое и ни один из самых известных поваров в Тифлисе еще не додумался до способа, как заворачивать жидкость в лаваши. Чем это заворачивание жидкости в хлеб не есть развесистая клюква или сварившийся в бане епископ?!

«Гиды стараются водить вас по **европейским улицам** и показывать, какие липы (sic!) посадил Воронцов и какие переулки замостил купец со странной кроличьей фамилией, который был городским головой в последнее пятилетие». Лин, да еще по европейским улицам, да еще посаженных Воронцовым, тифлисны мало видели. Непонятен и «тонкий намек» на купца с кроличьей фамилией. Если Зорич имеет в виду «знаменитого» Александра Ивановича Хатисова, то признаки Зорича к нему не подходят.

Зорич делает одно важное открытие, чрезвычайно полезное для органов наркомфина, коим надлежит блюсти интересы казны с точным учетом всех об'ектов обложения. Оказывается, в тифлисских банях ведется беспартийная торговля вином и нарушаются все декреты наркомздрава. В бане «старики, **тут же в номере**, садятся расшить, соблюдая традиции седой старины, **бурдюн доброго вина.** Сидят, хранят философское молчание и попыхивая трубками в фарфоровых чашечках, в которых тлеет несравненный кальян».

Тут, что ни слово, то бессмыслица. Поистине придется возбудить уголовное преследование против тифлисского коммунхоза за нарушение всех законов, финансовых, санитарно-гигиенических... Но А. Зорич допустил поэтическую передержку: перепутав даты, он рисует нам Тифлис 80-х годов, принял его за... советский, сегодняшний (вольтиж этак в 40-50 лет ведь небольшая, по сравнению с 10 столетиями!!).

А. Зорич описывает Тифлис эпохи знаменитых карачохельцев—этих представителей воинствующего и бравирующего мелкобуржуазно-ремесленного Тифлиса. Красочно описывает этот Тифлис Гришашвили в своей книге «Литературная богема старого Тифлиса». В главе «Ваня» у него находим такие слова: «карачохелец после пьянки шел в баню и в атмосфере серных потоков почти 24 часа купал и пьянствовал. Их пиры начинались в садах, обязательно кончались в банях... Каждый карачохелец для протрезвления шел в баню. Зурна провожала до дверей... Но по приказу какого-нибудь забулдыги здесь опять накрывали стол, начинался новый пир и происходились тосты...» Вот откуда взял А. Зорич свои откровения о пьянствах в банях. Но ведь этот карачохельский Тифлис давно умер и реставрировать его никому, никаким любителям «милой старины» не удастся. Если бы тов. Зорич полюбопытствовал и заглянул в бани, он увидел бы там вместо пьяных забулдыг очереди трудящихся—один из признаков культурного роста, искорка культурной революции: помыться, быть чистым, соблюдать гигиену, это стало одним из основных требований и запросов трудящихся. А этого в своем стремлении оцеэтнизировать старину тов. Зорич как раз и не заметил.

Поэтично, красочно рисует А. Зорич кино, но из этого описания улетучивается все характерное для этого отходящего в прошлое типа старого Тифлиса. «Кинто придет в номер к вам, нач

Весенняя посевная кампания

Итоги с 1 по 12 апреля

Уполномоченным СНК ЗСФСР по проведению посевной кампании подведены итоги хода кампании за время с 1 по 12 апреля.

Продовольствие. К началу весенней посевной кампании республикам Закавказья необходима была продовольственная ссуда в 100.000 пудов пшеницы и кукурузы. Потребность ЗСФСР в продовольствии удовлетворена. По распоряжению наркомторга ЗСФСР, Хлебопродукт заключил сделки с республиканскими кооперативными об'единениями для снабжения их продовольствием. По плану Грузия получила 16 вагонов пшеничной муки, Армения отгружено 24 вагона муки, Азербайджан получил 20 ваг.

Кавхлеб отпустил в последнее время 167.000 пуд. кукурузы.

Посевной материал. Для засева ячменем всей намеченной площади необходимо было ввезти в ЗСФСР 40.000 пуд посевного ячменя. Заготовка и погрузка ячменя задерживается. Есть опасения, что он к сроку не будет доставлен в ЗСФСР.

22 марта наркомторг ЗСФСР сообщил наркомторгу СССР о том, что необходимо ввезти: в Армению — 11.000 клгр. люцерны, 16.000 клгр. эспарцета и 1.200 клгр. суданской травы; для Азербайджана — 33.000 клгр. люцерны, 16.500 клгр. шамбалы (кормовая трава).

Хлеб в хлопковые районы. Завоз хлеба в хлопковые районы протекает нормально. По данным Закнаркомторга, мартовский наряд ввоза в хлопководческие районы 150 вагонов пшеницы выполнен целиком.

Фураж. Сеном республики были удовлетворены следующим образом: Грузия получила 52.000 пуд. сена, Армения — 54.000 пуд., Азербайджан —15.000 пудов. Получены также кормовые жмыхи и шелуха.

С.-х. машины и орудия. Снабжение республик сельско - хозяйственными машинами и орудиями проходит бесперебойно. Получено 39 тракторов «Интернационал»; из них Азербайджан получил 15 штук, Армения —6 и Грузия—8. Заксельмашу будет передано для распределения между республиками 48.000 кос. Из Чехо-Словакии Заксельмаш должен получить 3.506 конных культиваторов. Заксельмаш приступил к проверке продвижения сельско - хозяйственного инвентаря на места.

Ленинградские фабрики «Тремаска» должны были отгрузить к 15 марта для ЗСФСР 6.500 штук опрыскивателей и партию сероопылителей. К 6 апреля получено только 2.775 опрыскивателей и 400 сероопылителей. Если к 20—25-му апреля эти аппараты не будут доставлены на места, создается угроза нашим виноградникам, на которых уже появилась болезнь. Для лечения виноградников необходимо было ввезти 2.160 тонн медного купороса; пока ввезено 865 тонн.

Удобрение. Из Германии для нужд абхазских табаководов прибыло 135 тонн двойных суперфосфатов. Наркомзему Грузии передано: комиссией уполномоченного 100 пудов серно-кислого калия, Закхлопкомом — 50 пуд. жмыховой золы. Из Армении наркомзем Грузии получил 780 пуд. суперфосфата.

Контрактация посевов. Окончательно выяснены размеры площадей, подлежащих контрактации. Табака будет законтрактовано в Абхазии 8000 дес.; в Грузии — 1.500 дес.; в Армении — 400 и в Азербайджане—400.

Кредиты. По сведениям Заксельбанка, по 12 апреля для нужд посевной кампании выдано кредитов за 2 квартала 9.122.640 руб. Колхозам отпущено 602.825 руб., совхозам — 723.350 руб.

Мелиорация. Мелиоративные работы будут закончены к началу посева. Сейчас работы проходят на водных системах Муганской степи, в Караязах и в Борчало. Идет обвалование берегов Куры и Аракса. От ст. Евлах до Сальян на берегоукрепительных работах занято 2.000 чел.

Как проходит кампания в Грузии

В беседе с нашим сотрудником председатель республиканской посевной комиссии и зам. пред. СНК Грузии т. С. Джугели сообщил следующие данные о ходе посевной кампании.

— С мест поступают сведения о том, **что посевная кампания в общем проходит удовлетворительно.** Есть надежда, что при благоприятной погоде посевная кампания будет закончена в срок и вся площадь, предположенная к засеву, за исключением некоторых уездов, будет засеяна полностью.

То же самое видно и из информационного доклада Груз. РКИ, которая производит повсеместное обследование посевной кампании по специально выработанной программе. Обследование это проводится Груз. РКИ через свой аппарат, а также и через членов ЦКК.

Этим же обследованием установлено, что первый период посевной кампании на местах закончен полностью—произведен учет запасов посевного материала, сельско-хозяйственных машин и орудий и установлена степень обеспеченности рабочим скотом. Выяснена также и потребность населения в семенах и в инвентаре, живом и мертвом. К сожалению, приходится отметить, что потребность на много превышает наши возможности.

До сих пор нами заготовлено в республике около 650 тонн кукурузы и пшеницы.

Заготовка велась через Соплискавшири.

По заготовки будут продолжаться до конца апреля с таким расчетом, чтобы заготовить не менее 830 тонн.

По имеющимся сведениям частично начал получаться и посевной ячмень; через три-четыре дня прибудет все количество и будет перебрасываться на места, согласно уже произведенному распределению. Всего мы ожидаем получить около 340 тонн ячменя.

Как и следовало ожидать, особенную нужду деревня испытывает в сельско-хозяйственном инвентаре—в живом и мертвом. Все сведения с мест говорят о том, что скот после зимы выходит из стойл чрезвычайно истощенным и мало пригодным для весенних работ. Поэтому республиканская комиссия особенное внимание обращала на перебросу на места всех видов фуража; главным образом, в те районы, где необходимо поддержать скот и поставить его на ноги. До сих пор во все районы Грузии направлено 305 вагонов сена, 94 вагона соломы, 13 вагонов жмыхов и 10 вагонов отрубей.

Усиленно перебрасывались все виды сельско-хозяйств. машин и орудий. Распределено и отправлено на места 2.244 плуга и культиватора, 193 бороны, 144 сеялки и 26 тракторов.

Кредиты, предназначенные для нужд посевщиков, уже целиком направлены на места; сейчас производим обследование того, насколько эти кредиты были своевременно переданы местными организациями посевщикам.

Следует отметить, что места весьма энергично взялись за подготовку к проведению посевной кампании. Можно быть уверенным в том, что в Грузии посевная кампания будет проведена успешно.

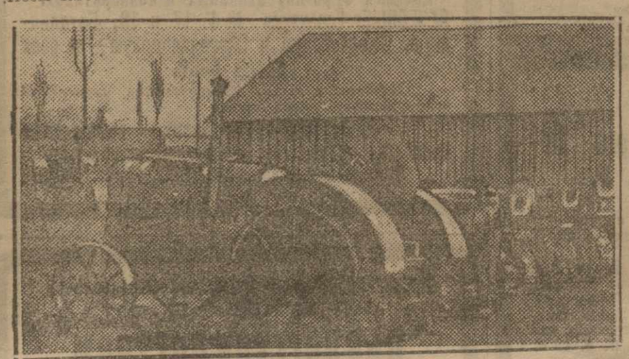

ТРАКТОРЫ ДЛЯ ГРУЗИИ ИЗ АМЕРИКИ. Тракторы испытываются на с.-х. складе наркомзема в Тифлисе.

Перед курортным сезоном

Курорты Грузии уже начали готовиться к летнему сезону. К 15 июня откроются: Боржом, Абастуман, Патара-Цеми и друг.

НОВЫЕ КУРОРТЫ

С каждым годом курортная сеть Грузии расширяется. В текущем году к существующим у нас здравницам прибавляется курорт Шови; прибавляется также новый пансионат в Абастумане; в Цхалтубо закончена и откроется к началу сезона новая гостиница на 200 комнат.

Ремонтный сезон в разгаре. Санатории и пансионаты пополняются инвентарем. В Абастумане ремонтируются Верхний базар и гостиница, в которой будет открыт пансионат. Приступили к сооружению в Абастумане водопровода и канализации.

В Боржоме в августе Главкурупр Грузии предполагает начать постройку большой гостиницы на 150 комнат. В конце прошлого сезона здание бывш. старо - кавалерийской гостиницы было переоборудовано и в нем открылся физио - терапевтический институт с грязелечебницей, водолечебницей, углекислыми и солнечными ваннами. При институте оборудованы электро-свето-лечебный и рентгеновский кабинеты.

Шови по своему устройству является одним из самых благоустроенных курортов Грузии. При сооружении его были применены все новейшие достижения в области курортного строительства в Западной Европе. Имеются электро-станция, водопровод.

Шови расположен в гористой местности, изобилующей лесами, и является прекрасной горной климатической станцией. От Кутаиса, откуда нужно ехать в Шови, на протяжении 130 клм. путь лежит по живописной части Военно - Осетинской дороги. На этот курорт будут приниматься больные с начальными формами туберкулеза, с закрытым туберкулезом легких и больные, страдающие всеми формами малокровия.

«ПОТРЕБИТЕЛИ» КУРОРТОВ

Кто является главным «потребителем» курортов?

Как и в прошлые годы, большинство коек закупают органы социального страхования ЗСФСР и СССР. Поступают заявки на места от отдельных членов профессиональных союзов и от частных лиц. Цены на койки снижены. Койка для страховых органов стоит 150 руб.; члены профсоюзов платят 155 руб., а частные лица — 225 руб. в месяц.

В пансионатах: 35 руб. в месяц для членов профсоюзов, нанимающих койки группами, 40 руб. для одиночек и 60 руб. для частных лиц.

Курортные дороги

Приближается летний сезон. Скоро со всех концов СССР начнут с'езжаться больные на курорты ЗСФСР. В связи с этим усилится движение на курортных дорогах.

В прошлом году состояние этих дорог было неудовлетворительно. Нередко бывали случаи автомобильных катастроф. Часто после дождей прерывалось сообщение.

Что сделано теперь для того, чтобы улучшить курортные дороги?

ЦХАЛТУБСКАЯ ДОРОГА

Год тому назад между Кутаисом и Цхалтубо на протяжении 10 клм. была построена дорога.

Дорога улучшила сообщение с Цхалтубо, но для массового движения она еще недостаточно удобна. Сообщение затрудняется тем, что нет раз'ездов для встречных экипажей и автомобилей.

Теперь начато расширение дороги. Заготовлен камень. Средства ассигнованы.

ТИФЛИС — МАНГЛИС

В прошлом году некоторые участки на шоссе Тифлис — Манглис были сильно расстроены. В дождь нередко застревали в пути автомобили.

В этом году на дороге будут произведены большие работы для улучшения сообщения. Работы начнутся на днях.

Будут расставлены предупредительные знаки. Решено ввести строгие правила езды.

ЗЕКАРСКИЙ ПЕРЕВАЛ

Летом предполагается открыть Зекарский перевал — из Кутаиса в Абастумани.

Движения по этому перевалу не было вследствие недостаточной ширины дороги и происходящих здесь обвалов.

Дорога эта соединит Кутаис с Абастуманом, улучшит подвоз продуктов для курорта, создаст весьма благоприятные условия для местного движения.

Тифлис, 14 апреля

СЕГОДНЯ — ЭКСКУРСИИ КОМСОМОЛЬЦЕВ

Сегодня тифлисская организация комсомола организует массовые экскурсии в окрестности Тифлиса (гидростанция им. Ленина, Хуладауский лес, сел. Дигоми, Лиси и др.).

Основная цель экскурсий — противопоставить празднику пьянства и обжорства культурный отдых и здоровое развлечение.

В экскурсиях примут участие комсомольцы со своими семьями, беспартийная молодежь, учащиеся, пионеры и представители военных частей.

10.000 человек молодежи сегодня выйдут за город. Экскурсии будут сопровождаться выступлениями струнного оркестра, гармонистов, танцами, хором, танцами, конкурсами на лучшего юмориста, декламацией, различными инсценировками, массовыми играми, борьбой и т. д.

Физкультурники готовят выступления, массовые спортивные игры, эстафету и т. д.

Пионеры устраивают соревнования между коллективами, бега, хоровые выступления, инсценировки. В каждом пункте экскурсий будут избраны стенные редколлегии для выпуска стенных газет.

Еркоопа на местах установят лотки.

7 ЛЕТ МИЛИЦИИ

20 апреля исполняется семилетие рабоче - крестьянской милиции Грузии. По этому поводу нар. ком. внутренних дел республики и нач. адм. упр. и нач. милиции Грузии издан приказ, в котором говорится следующее:

«Обзор деятельности милиции за прошедшие годы подтверждает, что, наряду с общим улучшением советского аппарата, милиция и уголовный розыск в своей работе стали на путь, вполне отвечающий задачам советской власти.

Благодаря честному отношению к делу, неутомимой энергии и трудоспособности личного состава, прошедший год дал большие результаты в области борьбы с бандитизмом и преступностью. В области администрирования достигнута четкость аппарата и приближение его к трудящимся массам.

За достигнутые успехи от лица службы объявляем благодарность всем работникам милиции и уголовного розыска, поздравляем с наступлением восьмой годовщины».

В ЗАК. ВОСТОЧНО - ТОРГОВОЙ ПАЛАТЕ

В Закавказско - Восточной торговой палате состоялось заседание, на котором обсуждался вопрос о порядке налогового обложения восточных купцов—как занятых экспортно-импортными операциями, так и ведущих в Тифлисе постоянную торговлю.

На заседании присутствовали турецкий генеральный консул Рефикбей, персидский генеральный консул Али-Хан Захир, турецкие и персидские купцы.

С докладами о порядке налогового обложения купцов выступили представители наркомфина ЗСФСР и Грузии.

Собрание постановило перевести законоположения о налоговом обложении на персидский и турецкий языки и поместить в очередном номере бюллетеня Зак.-Вост. торг. палаты.

Персидский и турецкий консулы и представители купцов обратились в палату с просьбой принять ближайшее участие в рассмотрении вопросов о налоговом обложении.

ПАЕВАЯ КАМПАНИЯ ЕРКООПА

В системе Еркоопа началась кампания по сбору 15-рублевого пая и дальнейшему кооперированию трудового населения города.

По плану кампании сбор паев и привлечение новых пайщиков будет осуществляться непосредственно через членов - уполномоченных и через кооперативные комиссии.

Для того, чтобы должным образом подготовить актив к этой работе, каждый инструктор созывает в своем районе собрания кооперативного актива, на котором присутствующие будут осведомлены о формах и методах проведения кампании и им будут розданы тезисы к докладам у себя на предприятиях.

На собраниях пайщиков, созываемых кооперативным активом на предприятиях, будут присутствовать инструктора Еркоопа.

Собрания на предприятиях начнутся с 25 апреля.

По ГОРОДУ

◆◆ **Галоши.** В прошлом году план ввоза галош в Грузию не был выполнен полностью. Спрос превысил предложение. У магазина Резинотреста зимой и в начале весны наблюдались очереди. Кроме того, ассортимент галош не соответствовал потребности; зимних галош было ввезено больше, чем летних. Совещание при уполнаркомторге Грузии отметило все эти недочеты и определило размер ввоза галош в будущем году в 490.000 пар.

◆◆ **Заем 1927 года.** В связи с тиражом 10-проц. займа 1927 г. наблюдается усиленный спрос на облигации этого займа. Требования на облигации поступают и из провинции.

◆◆ **Уровень воды на Куре** за истекшие сутки повысился на 28 сант. Вчера к 12 час. дня уровень воды был выше нормального на 240 сант.

◆◆ **Весна.** Почти все деревья готовы покрыться молодой листвой. В садах много насекомых.

—13 апр. в Тифлисе утром была температура выше нормы на 1 гр. (+7,5 гр.), днем +23 гр., вечером +16 гр. 14-го утром было +8,3 гр., днем +23,1 гр. Надо отметить, что 14-го утром в атмосфере было много влаги (83 проц.), днем же количество ее значительно уменьшилось до 38 проц. Это явление иногда может служить признаком ухудшения погоды.

◆◆ **Заготовка яблоков.** Совещание при уполнаркомторге ЗСФСР в Грузии окончательно определило размер заготовки яблоков в Горийском уезде. Соплискавшири должен заготовить от 200 до 300 тысяч пудов, Грузгосторг —100 тысяч пуд. и Тифторг—от 50 до 100 тысяч пуд. Всего предполагается заготовить от 350 до 500 тысяч пудов. Финансирование заготовок обеспечено.

ВЧЕРА НА БИРЖЕ

Биржевые обороты значительные—с лесными материалами и металлическими товарами.

ЧТО СЛУЧИЛОСЬ ЗА ДЕНЬ

◆◆ **Шантаж.** Угрозыск задержал Е. Голошвили и С. Гатаидзе, которые подбросили Н. Монсеову письмо, в котором под угрозой смерти требовали денег.

◆◆ **Кражи.** Проникнув со двора стену, неизвестные злоумышленники совершили кражу в часовой мастерской В. Татевосян (ул. Коминтерна, 2). Похищены драгоценности на 700 руб.

— Неизвестные злоумышленники совершили кражу на квартире И. Сехниашвили (ул. Камо, 56). Похищены домашние вещи на 500 руб.

— За день по городу зарегистрировано 5 мелких краж.

Фот. «З. В.».

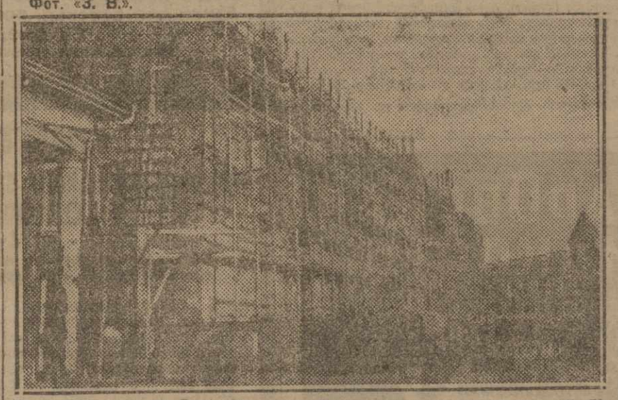

Музей Грузии на пр. Руставели после долгого ожидания оделся, наконец, лесами.

Поезда на Эривань

На размытом перегоне Сапани — Калагеран южного участка Зак. жел. дорог 13 апреля вечером устроены приспособления к пересадке пассажиров. С утра 14 апреля производится пересадка пассажиров с легким багажем. (Закгаг).

ТЕЛЕГРАФНАЯ СВЯЗЬ

В результате различных стихийных бедствий во втором квартале этого года на Зак. жел. дороге сильно повреждена телеграфная линия на протяжении 28 клм. и расстроена связь на протяжении 48 клм. Ликвидация этих повреждений обойдется в 126.797 руб. (Закгаг).

ДВИЖЕНИЕ ВОССТАНОВЛЕНО

Восстановлено прерванное с 7-го апреля движение по Бакурианской ветке.

Велосипедные гонки

Завтра на велодроме открывается сезон велосипедных гонок.

В продолжение многих лет велосипедные гонки в Тифлисе пользовались большим успехом. Вырабатывался хороший кадр гонщиков.

Но за последние годы велосипедные гонки потеряли свое значение. С течением времени вело-спорт отошел на задний план, значительно отставая от темпа развития всех видов спорта. Это объясняется лишь тем, что организации, бравшиеся за устройство гонок, смотрели на это дело «сквозь пальцы». Ни ТСФК, который судьбу велодрома не раз доверял частному арендатору, ни другие организации, бравшие велодром под свое покровительство, не заботились о качественном улучшении кадра молодых, начинающих гонщиков.

В этом году велосипедный спорт мото-вело о-во приняло под свое «покровительство».

Ленинград—Тифлис

Еще в прошлом сезоне ленинградская футбольная команда «Динамо» в матче с московской командой «Динамо», бывш. у нас на-днях, одержала блестящую победу. С таким же успехом эта команда выступала в футбольных состязаниях на первенство РСФСР и заняла первое место. Таким образом, ленинградская команда к сезону 1928 года является одной из сильных команд как по технике, так и выносливости.

Казалось, что встреча этой команды, имевшая место вчера на плацу «Динамо», с тифлисской командой «Динамо Б» покажет новые достижения в футболе, класс, технику игры и пр. В действительности получилось нечто противоположное. Внешне сверх всяких ожиданий игра прошла довольно бледно, не вызвав у зрителей и десятой доли того интереса, который был проявлен к играм москвичей.

В большинстве случаев мяч находился на половине гостей и ворота их очень часто оказывались под серьезной угрозой. В первом хавтайме почти сделали тифлисцы. Счет этот в результате сильного нажима был уравнен ленинградцами с прорыва. К концу первого тайма гости играли с такой небрежностью, что не сумели вбить мяч с «пенальти».

Во втором хавтайме хозяевам почти удалось пробить еще один мяч. Сколько ни старались гости уравнить счет, матч окончился в пользу тифлисцев со счетом 2 : 1. Игру судил член коллегии тифлисских судей тов. Кравченко.

Необходимо отметить, что в составе ленинградцев не доставало основного голкипера Соколова, его заменял запасный Михайлов, заметно слабо защищавший ворота.

М.

«ДИНАМО» — «АРСРАЙСН»

Сегодня ленинградская футбольная команда «Динамо» в очередных состязаниях выступает с командой «Арсрайон». Начало в 4½ час. дня.

Шахматная хроника

◆◆ **Матч сборная команда союза работпрос — пищевикс** на 10 досках состоится 17 апреля в центральном шахматном клубе. Начало в 7 час. вечера.

◆◆ **Матч на первенство СССР в шашки** только что начался в Москве между чемпионом СССР 1928 г. Бакуменко и бывшим чемпионом Медковым. Матч играется до 10 выигрышных партий. Первую партию матча выиграл Бакуменко, вторую и третью — Медков.

ГЕОРГИЙ КРЕЙТАН.

Асфальт

(Рисунки дней)

Писать о городе не сметь!
Возможно ль это? — Нет.
Тяжелый город — дым и смерть
Неповторимых лет.

В иные годы на камнях
Всходил кровавый мох;
Снаряды падали, громя
Тела слепых домов.

Железным топотом подков,
Лежащих не щадя,
Метались кони казаков
На мертвых площадях.

И на скрещенные штыки
Вздымая смерть легко,
Года бежали, как стрелки,
В густой траве веков.

***

Но вечно может ли страна
В глухую смерть свистеть?
И город бросила война,
И отступила в степь.

И город в этот новый час
Принялся, кровью пьян,
Железным горлом труб рыча,
Лизать провалы ран.

Гранитом дыбились дома,
Цвели прически крыш,
И зябко ежилась зима,
Как полевая мышь.

И жили люди, лень тая,
И каждое окно
Светилось ночью, как маяк,
Краснело, как вино.

И город рос, упрямо рос
И вглубь, и вширь, и ввех,
Как неразгаданный вопрос,
Как присмиревший зверь.

***

Но от фабричных дымных труб,
Где заводская жизнь,
Гудки ревели поутру:
— Держись, братва, держись!

Не поскользнись теперь, смотри,
В асфальтовую ночь
У ослепительных витрин,
У золотых кино.

Асфальт на радость—слеп и скуп,
Но песнь его остра;
Она дарит тебе тоску,
Как добрая сестра.

И не дает тебе пройти,
Шепча едва - едва
Ее томительный мотив,
Пустынные слова.

Забыли пальцы про наган,
Но мозг уже больной,
И вышел первый хулиган
На пьяный перекрой.

Ты видел — новых дней стена
И камни под ногой,
Ты видел? Вспучилась она
Уродливой дугой.

И даже эти брюки-клеш
И волос на груди
Уж не кричат теперь «даешь»,
А только — «проходи».

И этот, в двадцать восемь лет,
Чья жизнь, как ночь, темна,
Теперь иной породы шкет
На городских камнях.

Он будет женщин прижимать;
(Его любовь—нагла);
Он будет в бога, кровь и мать
Ругаться по углам.

Он любит лезвие ножа,
Блестящее в тени,
Он будет драться, не бежать,
Затем, что он—ленив.

И продолжать свою игру
Устанет, наконец,
И так и сдохнет, зверь и трус,
Мужчина и подлец.

***

Ты видишь: он к земле прибит,
Его схватил асфальт;
Пусть новых дней упрямый быт
Ему поможет встать.

Чтоб понял он, что каждый миг
Дороже сотен лет,
Прожитых прежними людьми
На их большой земле;

Что дым заводов нам нужней,
Чем ядовитый газ,
И залпы сотен батарей
Не запугают нас;

Чтоб эта радость синевой
Зажгла его глаза,
И чтобы встретил я его
И мог ему сказать:

— И ты идешь, как я иду,
Средь городских огней;
Мы не потеряны в бреду
Неповторимых дней.

Тесна спокойных будней клеть
И труден новый быт,
Но мы умеем: быть и петь,
Работать и любить.

Искусство

◆◆ **Гос. опера.** Сегодня закрытие сезона: «Тимар Цбиери» М. Баланчивадзе.

◆◆ **ДКА.** Сегодня в последний раз в театре ДКА выступают Люком и Шавров при участии Алексеевой-Месхиевой, Бенадзе и др. Завтра—«Человек с портфелем».

◆◆ **НРК.** Сегодня в Новом рабочем клубе большой вечер с участием артистов гос. оперы и гос. балета В. Кашакашвили, Волчанецкой, Красницкой, Месяева, Чабукиани, Пирумова и др.

◆◆ **Русская секция АППГ.** Сегодня на очередном творческом утреннике русской секции АППГ во дворце искусств (ул. Мачабели, 13) выступают Василий Каменский и Семен Кирсанов. С. Кирсанов скажет вступительное слово о Лефе и затем прочтет свои произведения: «Разговор с Димитрием Фурмановым», «Разговор с Петром Великим», «Автобиография», «Бой быков», стихи на тему о танках и др. Василий Каменский прочтет следующие свои вещи: «Пожар Пугачевский», «Стенька Разин», «Октябрьская поэма», «Охотничий марш» и др. Нач. в 12 час. дня. Вход свободный.

◆◆ **Дом грузинского крестьянина** устраивает в гос. опере 16 апреля крестьянский концерт, сбор с которого поступит на культурные нужды дома. В концерте участвуют специально приглашенные певцы-крестьяне.

◆◆ **Ученический оперный спектакль.** 16 апреля в тифлисском Рабочем театре состоится спектакль учеников гос. консерватории по оперному классу С. Инашвили. Пойдут отрывки из «Риголетто», «Аида», «Царской невесты» и «Тамар Цбиери». Постановка С. Инашвили. Дириж. нар. ар. П. Палиашвили.

◆◆ **Во дворце искусств** 18 апреля в 7 час. веч. состоится совещание писателей, стоящих вне литературных группировок. Приглашены: Г. Агарели, Т. Бегнашвили, В. Габескирия, Б. Гордезиани, В. Даниели, П. Незадзе, Н. Лорткипанидзе, Н. Тарханвили, Л. Мачавариани, А. Онели, Д. Чиладзе, А. Кутатели, Р. Коркия, Ш. Кучава и Д. Джорджикия.

◆◆ **Спектакль коллектива ТРК.** Сегодня, в воскресенье 15 апреля, в ТРК — в последний раз «Растратчики» Вал. Китаева, во вторник 17-го в последний раз комедия «Ремесло господина Кюре».

С 18 апр. спек. ТРТ переносятся в Госопер. В среду 18-го апреля премьера «За океаном» Якова Гордина, в четверг 19-го и субботу 21-го апреля премьера «Игуменья Митрофания» и в пятницу 20 апреля в последний раз — «Человек с портфелем» А. Файко.

Справочный отдел

ИЗВЕЩЕНИЯ

◆◆ **О-во любителей грузинской культуры.** В четверг, 19 апреля, в Доме работников просвещения (Колубанская, 3) состоится вечер Максима Горького. 1) Доклад Ив. Гомартели о творчестве М. Горького (на груз. яз.); 2) литературно - вокально - музыкальное отделение (на груз. и русск. яз.). Начало в 8 час. веч. Вход беспрепятственный, по билетам, которые можно получить в с.-х. музее Грузии (ул. Джорджикия, 3) 17 и 18 апреля от 12—2 час. дня и от 7—9 час. веч. Число билетов ограничено.

РАДИО

Антирелигиозная кампания

Сегодня тифлисская «Радио - передача» через тифл. 4-киловаттную радио - станцию на волне 870 мет. передает вечер вопросов и ответов на тему: «Происхождение праздника пасхи» — с участием крестьян, рабочих и приглашенных лекторов. 6 ч.—«Азбука Морзе» — на груз. яз.; 6 ч. 20 м.—«Происхождение праздника пасхи» — на груз. яз.; сообщение геофизической обсерватории — на русск. и груз. яз.

Старые меха--старое вино

«АРИФИОНИ»

На последнем с'езде грузинских писателей возник спор о том, можно ли в старые меха влить новое вино. Аргументировали за и против (приводились цитаты даже из евангелия). Не смогли договориться. Молодые «левые» доказывали, что в старые меха новое вино нельзя влить. «Старые» доказывали, что это можно и нужно. Вопрос остался не разрешенным.

Но группа писателей «Арифиони» своим альманахом «гармоническим» образом разрешила этот вопрос. И меха старые (форма), и вино (содержание) старое. Просто и бесспорно. Но все-таки «арифионцами» все это подается на соответствующем «современном» блюде. Кончики литературного «бурдюка» окрашены в красную помаду, которая имеет определенно желтоватый оттенок.

«Арифиони» — новая литературная группа. Какие принципы об'единили этих писателей? Что их заставило выделиться из остальной массы писателей и организационно оформиться? На эти вопросы исчерпывающий ответ дает сам сборник «Арифиони». Цель «арифионцев» весьма «симпатичная». В декларации черным по белому написано: «Современная больная эпоха создала нового человека и дала новое миросозерцание, восприятие, мораль и вкус. Но этот человек пока не нашел своего полного лица — в сегодняшнем искусстве и литературе. Цель ассоциации «Арифиони» — выявить это лицо в литературе».

Великолепно, если это не благоразумная вывеска над лавочкой, торгующей совсем другими товарами. Перелистаем ароматные страницы альманаха. В декларации как будто бы все благополучно. Но декларации не меняют положения, хотя «арифионцы» и в декларациях не удержались от лирических излияний своей подлинной души. «Культурное прошлое, настоящее и будущее» «арифионцы» считают «органическим целым». Они принимают старое культурное наследство, но без критической переработки и классовой дифференциации. Это весьма знаменательно для уяснения социальной подоплеки этой группы. Смысл этого органического восприятия культуры расшифровывает следующая фраза в декларации: к «новым исканиям грузинская литература приступила в текущем же веке». Нет сомнения, что «арифионцы» подразумевают дореволюционную пору. Выводы ясны: новые искания были в начале же века, культура — органическое целое, так что революция собственно и не при чем. Этим они выявляют свое подлинное лицо. Так и есть! «Арифиони» целое — органически слитое со старой культурой. Они «новые искания» начали в начале же века и в настоящее время являются простыми продолжателями старой грузинской литературы. Миросозерцание, соответствующее этим «исканиям», из декларации так и прет.

«Глаз и чутье художника свободны» — это обыкновеннейшее положение из арсенала буржуазной эстетики. Свободны? А классовое подразделение, а идеология? А что вы скажете на то, что буржуазия покупает художника, подчиняет себе мировоззрение и вкусы наемной интеллигенции? По вашему художники—это каста «святых» людей без всякой социальной подоплеки, что-ли? Лучше было бы освободиться от предрассудков старого мира и буржуазно - дворянских теорий, не прикрываясь красными кружевами.

Рассмотрим творческую продукцию «Арифиони» и их подлинную литературно - идеологическую платформу, данную в статье Г. Кикодзе.

Первое, что бросается в глаза при рассмотрении этого сборника, это то, что писатели постарались дать подлинное свое творческое лицо, то основное, что характеризует каждого в отдельности. Это понятно. Выступая отдельной группой, они хотят показать обществу свои основные устремления - тенденции уже без всяких заигрываний. Поэтому произведения, напечатанные в альманахе «Арифиони», более полно характеризуют авторов.

Альманах открывается балладами поэта С. Шаншиашвили. В балладе поэт «разрешает» проблему «наследства старой культуры». Шота Руставели — творец «Барсовой кожи» — имел кольцо от царицы Тамары. Поэт пошел в монастырь. Умирая, поручил слуге отнести кольцо обратно царице, чтобы и другие поэты вдохновлялись им. Слуга по дороге заболел и умер в хижине крестьянина — кольцо потерялось. Крестьянский поэт С. Шаншиашвили (кольцо пропало среди крестьян!) в двадцатом веке, на одиннадцатом году Октябрьской революции, балладно - монотонным стихом «пламенно» призывает отыскать пропавшее кольцо; но его выражение, это «долг наследственный». Что-ж, так и подобает, ведь «Арифиони» — органический наследник старой культуры!

Другой поэт «Арифиони» К. Чичинадзе представлен серией стихотворений из «круга Patriotica». В формальном отношении сравнительно культурно написанные стихи дают лирику «нового человека» в «арифионовском» понимании. Поэт с трепетной любовью всматривается в даль веков и романтизирует пыль тысячелетий.

Поэт Мосашвили по-осенински размягченным стихом вспоминает беспечные годы детства. Стихотворение эклектично, нет цельности настроения, по преобладают упадочнические нотки. Поэт захлебывается в националистических излияниях:

— Если солнце Грузии не сжигает,

Я иначе петь не могу.

В поэте «Арифиони» настолько сильно выявляется личина «нового человека», что он мечтает о сапфирах «Мтацминдской ночи» и, окончательно запутавшись, спрашивает: «Куда итти?».

Один начинающий рецензент из журнала «Мнатоби» квалифицирует Мосашвили, как хорошего попутчика, но поэту еще далеко до подлинного попутничества.

Единственное стихотворение с здоровым настроением, с твердой попутнической линией принадлежит поэту В. Горгадзе, который и до этого зарекомендовал себя хорошим попутчиком.

«Арифиони» более богат художественной прозой. Констатируя в своей декларации, что «каждая эпоха имеет свое культурное содержание», и ставя своей целью выявление лица нового человека с новым мировоззрением, «Арифиони» в художественной практике мистически затуманивает новый материал (Ш. Дадиани, рассказ «Ате»), клевещет на новый быт (Джавахишвили, рассказ «Дампатиже»), рассказывает глупые сказки (И. Татишвили «Усатауро»), в тысячу раз пережевывает любовные истории (Мревишвили «Семидз»), новых людей по мне своей архаической наивности подменивает шекспировскими героями, большевика дает в стиле Гамлета (Метревели «Большевик»), старательно разводит националистические бредни (Меликишвили «Мкердшеболили мерихали»), но там, где он хочет дать новых людей и современный быт, немощно иссякают художественные краски и творческие возможности. Это — признак того, что, по фигуральному выражению т. Мамиа Орахелашвили, на страницах «Арифиони» еще «нафталином пахнет».

В сборнике своим законченным мировоззрением больше всех привлекает внимание М. Джавахишвили, популярный писатель, выступивший после революции, имеющий некоторые попутнические тенденции («Джакос Хизнебо»), но большею частью дающий безразличный материал, часто с реакционной трактовкой. Рассказом, помещенным в альманахе «Арифиони», Джавахишвили дал сильный крен вправо, в сторону реакции. Одним из «арифионцев» рассказ Джавахишвили характеризуется следующим образом: «Дампатиже — беда нашей жизни. Но, Михаил, ты веришь, что эта маленькая беда скоро выправится?,—скромненькая оценка, противоречащая фактам. У писателя никаких радужных перспектив нет, показывает он лишь отрицательные стороны нового быта. Что он думает в своем кабинете — неизвестно и неинтересно, а то, что он написал в рассказе «Дампатиже», говорит за то, что это —не маленькая, а огромная беда, душащая социалистическое строительство.

Возмутительна литературная подача советской деревни, ее отрицательных сторон. Крестьянин, бывший батрак, день и ночь работает над садом - землей, которую он получил благодаря революции. Потом оказалось, что у него земли свыше нормы, и ему вселяют для совместного пользования землей пролетария «Дампатиже» (имя), оказавшегося лодырем, бездельником. «Дампатиже», поддерживаемый «власть имущими», живет барином, эксплоатирует трудового крестьянина, терроризирует его морально и окончательно разрушает его хозяйство. Крестьянин в безвыходном положении ищет и не находит «правды», не может дотянуться до порога тех, которые положат конец этому безобразию в советской деревне. «Дампатиже» — лодырь, представитель пролетариата (по Джавахишвили), «революционер», новый барин—торжествует.

Вот вся «маленькая беда», обобщенная и раздутая автором. Если хевсуры протестовали против рассказа Джавахишвили «Белый воротник», доказывая, что быт советской Хевсуретии со всеми архаическими «цацалоба» выписан из старых книжек, а не на подлинной жизни, то об этом последнем рассказе уверенно можно сказать, что это — клевета на всю советскую деревню: это — программа - минимум национал-демократов, трактующая, что частная собственность — «святая святых» и что социализм немыслим.

Тенденция рассказа Джавахишвили клонится к тому, что кооперирование деревни — неосуществимая затея. Возможное исключение обобщено писателем, чем и искажена действительность. «Инстинкт и глаз» художника «свободны» — это и есть, наверное, причина того, что Джавахишвили говорит устами реакционных слоев советской Грузии.

Дадиани в рассказе «Ате» на фоне ЗАГЭС в виде привидения рисует строительство не ЗАГЭС, а монастыря; якобы новый материал перемешивается со старыми преданиями.

Новелла Качели «Княгиня Мая» выделяется тщательной литературной обработкой; материал рассказа — быт бывших людей. Качели—попутчик, но ему в этом рассказе не удалось показать новых живых людей; тип большевика-крестьянина бледен и безжизненен, тогда как быт доживающих свой век князей и княгинь писателем дан сочно и колоритно.

Наряду со стихами Мосашвили рассказ Меликишвили иллюстрирует национальную ограниченность писателей из «Арифиони», которые претендуют на попутничество.

Идея рассказа допотопная, покрытая мхом веков. Аллегорией черногрудой ласточки и сюжетным построением означенного рассказа (грузин—у горцев) автор доказывает, что в другой стране представителя другой нации заклюют; на чужбине засохнешь, переродишься. Реакционная трактовка, реакционная идеология слепого человека, не видящего и не чувствующего животворящих волн Октября, положившего конец всяким национальным притеснениям и уравнившего в правах все национальности, в советских странах! Материал этого рассказа в современности ничем не оправдан.

Своеобразен рассказ Метревели «Большевик» с удивительно наивной трактовкой. Писатель доказал этим рассказом, что он совсем не знает большевика, и лучше было бы ему не браться за эту тему. Метревелевский «большевик» думает, решает и перерешает—задержать или не задерживать попавшегося ему в руки активного борца против советской власти, бывшего его друга. Это—«проблема» для Метревели, а не для живых большевиков; выдумывать же поддельные типы, да еще подавать их в виде большевиков, не делает никакой чести писателю. В рассказе Метревели нет подхода с нарочито вредной идеологией, злобного искажения, но налицо непонимание.

«Арифиони» завершается фактической литературно-идеологической платформой группы, данной в статье Г. Кикодзе, которая обобщает основные тенденции художественной практики «арифионцев». Практика и выводы в полной степени соответствуют друг другу.

В данной статье нет никакой возможности детально разобрать статью Г. Кикодзе, где каждое положение представляет собой формулированный образец враждебной нам идеологии, затемненной идеалистической путаницей. Остановим внимание читателя только на нескольких характерных положениях. Октябрьскую революцию и, в общем, коммунизм Г. Кикодзе считает продуктом евразийской культуры: «Мой друг, ни Октябрьская революция, ни коммунизм не являются результатом книжной мудрости, и то, и друг

Центральный Комитет ЦК КПГ (б) со скорбью отмечает, что от непродолжительной тяжкой болезни 12 апреля вечером скончался старый большевик

ТОВ. ФЕОФИЛ ЧИЧУА.

Похороны в воскресенье, 15 апреля, в 1 час. дня. 3469 2-1

Лекторы и слушатели железнодорожного сектора рабочего факультета Государственного университета с глубокой скорбью извещают о смерти лектора рабфака старого большевика

ТОВ. ФЕОФИЛА ЧИЧУА. 01015

Президиум, рабфаковцы, педагогический и технический персонал Грузрабфака им. т. М. Каганн при Госунте с глубокой скорбью извещают о последовавшей 12 с. апреля кончине уважаемого и для всех них дорогого лектора означенного рабфака

ТОВ. ФЕОФИЛА ЧИЧУА. 3460

14-го апреля в 3 ч. дня после тяжкой и продолжительной болезни скончался

ВОЛОДЯ ПАРАМОНОВ,

о чем с глубокой скорбью извещают родители Дарья Васильевна и Иов Иванович с детьми. Вынос тела из квартиры—ул. Элиава (б. Жуковская), № 2, в понедельник, 16-го апреля, в 3 ч. дня, на Кукийское кладбище 01016

Михаил Наумович Лабковский, Цина Михайловна и Исаа Ефраимович Якер с детьми, Бронислава Михайловна и Самуил Захарьевич Думер с сыном, Надежда Исидоровна и Аарон Бенцианович Ободовские извещают о скоропостижной смерти дорогой

Розалии Абрамовны ЛАБКОВСКОЙ,

последовавшей 14 апреля, в 10 часов утра, на квартире покойной—Плехановская, 61. 3489

Софья Моисеевна Кефели с мужем и дочерью, Виктор Моисеевич Коган-Ясный с женою и детьми, Марья Моисеевна Пшеницына с мужем и дочерью, Александр Моисеевич Коган с женою и дочерью извещают о скоропостижной смерти любимой и незабвенной матери и бабушки

Розалии Абрамовны ЛАБКОВСКОЙ,

последовавшей 14 апреля, в 10 часов утра, на квартире покойной—Плехановская, 51. 3490

Ната Вачнадзе

в худож. картине

ОВОД

По роману ВОЙНИЧА.

Постановка режиссера К. МАРДЖАНОВА.
Оператор С. ЗАБОЗЛАЕВ.
ПРОИЗВОДСТВО ГОСКИНПРОМА ГРУЗИИ.

3482

Комитет по постройке жилого рабочего дома при союзе пищевой и вкусовой промышленности СССР сим об'являет

КОНКУРС

на составление проекта постройки в г. Тифлисе „Жилого Рабочего Дома"—трехэтажного, с подвалом, на 30-32 квартиры (до 70-ти жилых комнат), со всеми удобствами каждая—с отдельным входом, кухней, передней, отдельным балконом, ванной, уборной, центральным отоплением и проч.—при чем:

а) квартир в одну комнату от 20—25 проц.
б) „ из двух комнат до 60 проц.
в) „ из трех „ от 15—20 проц.

Все помещения должны освещаться дневным светом. Лучшие проекты будут премированы следующими премиями:

1-ая премия за относительно лучший проект 1.100 р.
2-ая „ 700 „

Комитет оставляет за собой право приобретения из числа представленных на конкурс, по соглашению с автором, того или иного проекта на непремир. Состав жюри: председ. инж. **Чичинадзе В. А.**, члены: инж. **Н. П. Северов, Г. А. Кочинев, В. М. Буз-оглы, А. Н. Маневский, В. А. Пегушин**, пред. таб. треста **И. А. Певцов** и рабочий 3-ей таб. фабр. **Дундуа**, секр. инж. **С. Г. Попов**. Полную программу конкурса вместе с выкопировкой участка земли и все справки можно получить со вторника 10-го апреля: 1. В союзе „ПИЩЕВКУС"—Рабочий Дворец, 3-ий этаж, комн. № 47 или 2. В ВСНХ Грузии—Пушкинская, № 3, комн. № 1, у инж. **С. Г. Попова**.

Сроком подачи проектов Комитет назначает 10-ое июня сего 1928 года.

Пред. комитета по постройке жил. раб. дома „ПИЩЕВКУС" **Х. Аветисов.**
Секретарь инж. **Попов.** 3352 2—1

Госопера В воскресенье 15 апреля.

Закрытие оперного сезона **КОВАРНАЯ ТАМАРА**

груз. опера в 4 д. муз. **М. Баланчивадзе**

Уч. Даниелян, Волчанецкая, Кумсишвили, Кавсадзе, Венадзе, Исецкий, Демьяненко и др.
Постановка **А. Цуцунава.** Дирижер А. Мелик-Пашаев. 3477

ГОСОПЕРА. 3446 1—1

Вторник, 17 апреля, ВЕЧЕР кассирши **Т. и Е. Гвелесиани и Н. П. Сараджишвили**

СИЛЬВА

Уч.: Волчанецкая, Семенова, Круглик. Кавсадзе, Давидов-Мгалоблишвили, А. С. Мамиконян, Васин-Тидэ, Канделаки и др. БАЛЕТ: Чабукиани, Гваранадзе, Чкония, Бектабегова, Гудилов, Давидов. Дирижирует **Фоэштер.**

ГОСОПЕРА

В воскресенье, 22 апреля, **ЕДИНСТВЕННЫЙ** ВЕЧЕР БАЛЕТА народной артистки Республики

Екатерины ГЕЛЬЦЕР

при участии

Премьера Моск. Балета **А. Бабанина** — Скрипача-виртуоза **Д. Ойстрах** — Артиста Моск. театра **А. С. Жак**

3435 Начало в 8 с пол. час. веч. Билеты продаются

ГОСОПЕРА. Дирекция Московского Государственного

КАМЕРНОГО ТЕАТРА

Об'являет:
1) Сегодня, 15 апреля, последний день приема заявок фабзавместкомов
2) Завтра 16 апреля последний день выдачи билетов по заявкам со скидкой 20 проц.
3) Невзятые по заявкам билеты поступают в общую продажу и внесенный аванс не возвращается
4) 17 апреля оставшиеся билеты поступают в общую продажу для всех граждан. 3459

ТИФЛИССКИЙ РАБОЧИЙ ТЕАТР (бывш. **НАРДОН** им. Зубалова). 3475

В понедельник, 16 апреля 1928 г., показательный спектакль (полугодовой) оперного класса Госконсерватории:

I. ЦАРСКАЯ НЕВЕСТА, 2 акт., II. АИДА, 2 акт., III. СЕВИЛЬСКИЙ ЦИРЮЛЬНИК 2 акт., IV. ЕВ. ОНЕГИН, 2 акт., V. РИГОЛЕТТО, 4 акт.

Постановка Зав. Опер. Класс. **С. Инкишвили.** Дирижирует Нар. Арт. **И. Палиашвили.**
Билеты в кассе театра. Начало в 8 час. веч. **Администрация Госконсерватории.**

Спектакли Коллектива ТРТ в помещ. Тифл. Рабоч. театра.

Воскрес., 15 апреля, утро **Любовь Яровая.** | ВЕЧЕР **РАСТРАТЧИКИ**
Билеты в кассе театра.

Пон. д., 16, апр., в пом. Дома Кр. Арм. **ЧЕЛОВЕК С ПОРТФЕЛЕМ** | Вторник, 17, последний раз **РЕМЕСЛО ГОСПОЖИНА КЮРЭ**
Билеты в кассе театра по заявкам месткома со скидкой 25 проц.

4 спектакля коллектива Тифлисского Рабочего Театра 4
В ПОМЕЩЕНИИ ГОСОПЕРЫ.

Среда, 18 апреля, ПРЕМЬЕРА **ЗА ОКЕАНОМ** Я. Горина в 4 д. | Четверг, 19 апр., премьера **ИГУМЕНЬ МИТРОФАНИЯ** С. Нариманова в 9 карт. | Пятн., 20 апр., последний раз **ЧЕЛОВЕК С ПОРТФЕЛЕМ.** А. Файко в 3 д. | Суббота, 21 апр., последний спектакль **ИГУМЕНЬЯ МИТРОФАНИЯ**

УЧАСТВУЕТ ВЕСЬ СОСТАВ ТРУППЫ Т. Р. Т.
Билеты продаются в кассе Госоперы на все спектакли. Там-же льготные для месткомов со ск. 25 проц. 3444 0—1

Театр РУСТАВЕЛИ

Со 2 мая **ГАСТРОЛИ** недавно вернувш. из заграницы известной драматич. артистки

Е. Т. ЖИХАРЕВОЙ

с ансамблем Бакинского Рабочего Театра. 2—ИДИОТ, 3 и 6—ЗА ОКЕАНОМ, 4—ЖЕНЩИНА, КОТОРАЯ УБИЛА, 5—МАГДАЛЕНА ДЕЛЬ ОРТИ.
Выдача билетов по заявкам фабзавместкомов со скидкой 0% производ. ежедневно по 20 апреля, после чего оставшиеся билеты поступят в общую продажу. 3442

Театр Дома Красной Армии пр. Руст., 10.

Воскресенье 15 апреля, в виду колоссального успеха!! **По просьбе начсостава и членов ДКА**

Последняя гастроль

Засл. артистки балета **Е. М. ЛЮКОМ** и премьера акбалета **Б. В. ШАВРОВА**

Начало в 8 с пол. час. Билеты по удешевленным ценам в кассе
АНОНС: утром 15 апр. **детское кино**, понед. 16 апр. **Человек с портфелем.** 3487

КИНО „МИНЬОН" | **КИНО ПАЛАС"**

НАШУМЕВШИЙ БОЕВИК! **„ПАРИЖАНКА"** Постановка ЧАРЛИ ЧАПЛИНА

НОВИНКА ПАРИЖА! В главной роли известный спортсмен кино-артист АНДРЭ ВОАНИ
„ЧЕМПИОН ЛЕГКОГО ВЕСА"
Оригинальная кино-комедия. 3393 6—6

АПОЛЛО | Новинка загр. производ. **„ПРИСЛУГА ЗА ВСЕ"** | Со вторника, 17-го апреля, **„СМЕРТЬ НА МАСКАРАДЕ"**

АРФАСТО | **ПАРИЖАНКА** Постановка Чарли Чаплина. | С понедельника, 16-го апр. **НАСТОЯЩИЙ МУЖЧИНА**

СОЛЕЙ | **Отверженные** 5 и 6 серии

ДАРБАЗИ | **ЗНАК ЗЕРРО** с участ. ДУГЛАСА ФЭРБЕНКСА | Со вторника, 17-го апреля, **Тайна берегов Гудзона**

ОДЕОН | **ТАНЦОВЩИЦА из БРОДВЕЯ** | С понед., 16 апреля, **ДОРОТТИ ВЕРНОН**

ПРОлетарий на Авазабаре | **ЖИЗНЬ за ЖИЗНЬ** | Со вторника, 17-го апреля, **ДОЧЬ АФРИКИ**

ТЕАТРЫ ГОСКИНПРОМА.

ВПЕРВЫЕ В ТИФЛИСЕ **В ЗВЕРИНЕЦ „МИР ЖИВОТНЫХ"** ВПЕРВЫЕ В ТИФЛИСЕ

ПРИБЫЛ И ПОКАЗЫВАЕТСЯ РЕДЧАЙШИЙ ЭКЗЕМПЛЯР ИЗ СЕВЕРНОГО ЛЕДОВИТОГО ОКЕАНА

БЕЛЫЙ ПОЛЯРНЫЙ МЕДВЕДЬ

который находится в специально-выстроенном для него бассейне.

Невзирая на огромные затраты по доставке этого экземпляра **ПЛАТА ЗА ВХОД ПОНИЖЕНА:**
Взрослые вместо 75 к. платят только 50 к. Дети вместо 50 к. платят только 35 к.

Зверинец остается в Тифлисе на самое короткое время. 2296 6—3 **Зверинец скоро уезжает.**

2719 8—7

Требуется опытный зоотехник-животновод для заведыв. промышл. рассади, породист. свиней и коров. Предложения адресовать: город Ахалцих, Промтресту. 3438 3—2

ЦВЕТЫ для шляп и платьев готовые и на заказ. Спуск Элбакидзе (б. Верийский), д. 2, кварт. № 5. 3471

ШЛЯПЫ изящно исполняются. Принимается также перед. Имеется большой выбор шелковых шляп от 5 р. Трибунальная (б. Судебная), 46, под'езд с Мало-Трибунальной. 3476

ИНСТРУКТОР-ЗАКРОЙЩИЦА

ОБУЧАЕТ в теч. 6 мес. соверш. самост. кройке и шитью дамских нарядов.
Запись ежедн. от 10—5 веч.
Прин. заказы по шитью
Исполнение безукоризн.
Покрой и прим. кост., платьев 1 р. 50 к. Новые журналы.
Улица Троцкого, 23.

Требуется ОПЫТНАЯ НЯНЯ

рус., пожил. Ул. Троцкого, 11, кв. 9 спросить Декапозова с 9 ч. утра до 4 час. дня. 3472

КИНО „МИНЬОН"

С понедельника, 16 апреля и ЕЖЕДНЕВНО

В виду исключительного успеха мировая картина

ПАРИЖАНКА

оставлена на 2-ю неделю.

Картину сопровождает струнный оркестр. 3479

Еркоопом получена

БОЛЬШАЯ ПАРТИЯ дамских демисезонных и соломенных

ШЛЯП

Продажа в пассаже Руставели и в магазине № 362 (на ул. Коминтерна). 3483

12—1

ᲒᲐᲜᲪᲮᲚᲔᲑᲐ

ქ. ქუთაისის მე-2 რაიონის სასამართლოს აღმასრულებელი დ. აშორდია ამით აცხადებს, რომ ის 30 აპრილს 1928 წ. დილის 11 საათზე, სახლში № 13, ქ. ქუთაისში სარაჯიშვილის ქუჩაზე, საჯარო ვაჭრობით გაყიდის

ᲔᲙᲐᲢᲔᲠᲘᲜᲔ ᲓᲐ ᲨᲐᲚᲕᲐ ᲨᲣᲑᲚᲐᲫᲔᲔᲑᲘᲡ

ქონების ერთ ორ სართულიან ქვიტკირის სახლს, რომელიც შეიცავს ზემო სართული ხუთ ოთახს და ქვედა ხუთ ოთახს, ორ სამზარეულოს ზეკით და ქვეკით, ქვეშ სარდაფს და საკვებელს დახურულს ეზოთი აგებულს ნაკეთი მიწაზე ზომით 72 ოთხ-კუთხ საჟ, სამლეკრედბა შორის: აღმოსავლ. და ჩრდილ. ილია მარიანოვის მამული, დასავლეთით სიმონ ეგიტუნაძის მამული და სამხრეთით სარაჯიშვილის ქუჩა, ნიკო ჯანუაშვილის ეზოს დასაკმაყოფილებლათ. სახლი დაფასებულია 2300 მან., საიდანაც დაბეგრა ვაკრობა. ვისაც სურს მონწილეობა მიიღოს საჯარო ვაკრობაში ეწვიოს წარმოადგენოს ცნობა აღნიშნული 311 და 312 მუხ. სას. კოდ. და საფინანსო 10%.

სასამართლოს აღმასრულებელი დ. ᲐᲨᲝᲠᲓᲘᲐ.

3463

Химическая посуда, РЕАКТИВЫ.

„Грузсоблаборснабжение" Тифлис, Пушкинская ул., № 19, тел. № 18-86. 3480

Русский язык.

Готовит в ВУЗ'ы и занимается с отстающими преподават., окончивший университет. Составляются новые группы. Улица Калинина (б. Николаевская), 97. 3481

Оконч. унив. ищет уроков по **МАТЕМАТ. и ФИЗИКЕ** подгот. в ВУЗ. Коммунальная (бывш. Воронцовская) ул., № 9 (Греческий каравансарай), кв. 16, ход с Крепостного пер., верхний этаж, с 4—8 ч. в. 3450

Требуется ОПЫТНАЯ НЯНЯ

рус., пожил. Ул. Троцкого, 11, кв. 9 спросить Декапозова с 9 ч. утра до 4 час. дня. 3472

Бывший мастер **Пабел Буре** РЕМОНТ ЧАСОВ.

Точный механ. А. Ахмедов. Работал в Москве и Ленинграде. Пр. Руставели, 26 3485

Утерян дубликат

накладной № 6907 по отправке 1 цистерны керосина со станции Баку-тов. ЗКВ жел. на ст. Нахичевань на Ар. в адрес Закоопза. Считать недействительным. 3473

ПИАНИНО

заграничной фабрики дешево продается. Ул. Махарадзе (б. Паскевича), № 3, 3-й этаж, комн. 17. 3474

ПРОДАЕТСЯ **ПИАНИНО**

(пианола) Беккера, хорош. тона. Видеть от 12—2 и 5—7. Перекуп. не беспок. Аллаверская пл. (б. Абас-Абдская), № 9, стучать в под'езд. 3484

ПРОДАЕТСЯ **ПИАНИНО**

фабрики Рениш, вполне исправное. Ул. Ленина, 54, спросить домохозяйку. 3482 2—2

SWEDEN SHILLET

БЕЗОПАСНЫЕ БРИТВЫ И ЛЕЗВИЯ

ШВЕДСКИЙ ШИЛЕТ

Русско-Германское Т-во.

ПРОДАЖА ВО ВСЕХ ГОСУДАРСТВЕННЫХ КООПЕРАТИВНЫХ МАГАЗИНАХ, АПТЕКАХ И МАГАЗИНАХ САНИТАРИИ И ГИГИЕНЫ.

КИНО „ПАЛАС".

С понедельника, 16-го апреля, и ЕЖЕДНЕВНО ПОСЛЕДНЯЯ НОВИНКА

„Ночной экспресс"

Захватывающий приключенческий кино-роман.

Интересный увлекательный сюжет.
Бесподобная игра артистов.
Картину сопровождает струнный оркестр.

С понедельника 16-го апреля в кино-театрах **АРФАСТО и СОЛЕЙ** лучшая комедия сезона выпуска 1927 года

НАСТОЯЩИЙ МУЖЧИНА

В гл. роли—популярная артистка Франции **Кармен Бони**

КИНО АПОЛЛО

Со вторника 17-го апреля грандиозный по постановке фильм загр. произв. 1927 г.

СМЕРТЬ на МАСКАРАДЕ

Пост.—Раймонда Бернара
В гл. ролях: Эдит Жеаин и Пьер Бланшар 3483

КУРЯЩИМ!

ГИГИЕНИЧЕСКИЙ МУНДШТУК **„АНТИНИКОТИН"**

обезвреживающий курение до минимума, поглощая вредный яд—никотин—до 92,3 проц. по способу проф. Гойнц-Гернак, что подтверждается анализом госуд. лаборат. Цена курит. приб. из мундштука полиров. рога с принадл. и запасом антиник. препар. **2 р. 75 к.**

ТРУБКИ „АНТИНИКОТИН"—4 р. 50 к.

Пересылка по почтовому тарифу. Высылается по получении половины стоимости (можно почтов. марками)

Заказы и деньги адресовать, Москва, почтовый ящик 684-ц, проф. Я. М. ДРЕЙЗИНУ. 3430 5—1

Правление Грузинского Государственного Торгового Паевого Товарищества

„ГРУЗГОСТОРГ"

Тифлис, пассаж б. Тамамшева, тел. № 18-94, 7-71

настоящим доводит до сведения всех государственных, кооперативных организаций и частных лиц, что им

принято генеральное представительство на Грузию с автономными республиками и Армению от Донской Стекольно-Строительной Промышленности

„ДОНЛЕССТЕКЛОСТРОМА"

на изделия стекольных заводов, входящих в систему этого треста.

ПРИНИМАЮТСЯ ЗАКАЗЫ с отгрузкой с заводов, а также с непосредственным отпуском с наших складов на бутылки всех видов и размеров, банки для варенья, посуду аптекарскую, склянки чернильные, невыливайки и проч.

При транзитном отпуске товаров цены заводские без всяких надбавок.

3436 2-1 ПРАВЛЕНИЕ.

ПОСТАНОВЛЕНИЕ

распорядительного заседания Междуведомственного Тарифного Совещания при Правлении ЗКВ ж. д.

от 4-го апреля 1928 г. № 6-Р.

Об изменении тарифов на естественный и искусственный лед, отпускаемый ЗКВ ж. д., и залогов при затребовании изотермических вагонов со станций ЗКВ ж. д.

В отмену постановлений междуведомственного тарифного совещания при правлении ЗКВ ж. д. от 2-го июля 1926 года «Об установлении тарифов на естественный и искусственный лед, отпускаемый ЗКВ ж. д.», и от 15-го октября 1927 года «Об изменении залогов при затребовании изотермических вагонов со станций ЗКВ ж. д.», опубликованных в №№ 1.224 и 1.610 газеты «Заря Востока», от 11-го июля 1926 года и 25-го октября 1927 года, и в №№ 379 и 448 «Сборника тарифов», под тарифными №№ 7.361 и 46, настоящим устанавливаются следующие тарифы:

1. За снабжение изотермических вагонов искусственным льдом, приготовляемым на ледделательных заводах ЗКВ ж. д. . . 24 р. 44 к. за тонну.

2. За снабжение изотермических вагонов естественным льдом во время простоя их под нагрузкой или выгрузкой, сверх установленных правилами о нагрузке и выгрузке сроков, по желанию грузохозяина, взимаются следующие платы:

При наполнении карманов:

а)	Для хранения льда до	1/4 вместимости	20 рублей.
б)	„ „ „ „	1/2 „	30 „
в)	„ „ „ „	3/4 „	45 „
г)	„ „ свыше	3/4 „	60 „

б) с вагона, снабженного искусственным льдом с солью, 67 р. 38 к.

Примечание: При снабжении изотермических вагонов естественным льдом залог взыскивается по ставкам части 1-ой свода тарифов на общем основании.

5. За предварительное охлаждение груза с тонны 18 р. 30 к.

Настоящее постановление устанавливается впредь до его отмены и вводится в действие по истечении 7 дней со дня настоящего опубликования.

3. За каждый килограмм соли, загружаемый в вагон-ледник, в случаях, предусмотренных в пар. 2-ом настоящего постановления, взимается 3 коп.

4. При затребовании изотермических вагонов со станций ЗКВ ж. д. под нагрузку скоропортящихся грузов устанавливаются следующие ставки залогов (независимо от грузоподъемности вагона):

а) с вагона, снабженного искусственным льдом, 60 руб.;

Зам. председателя Междуведомственного Тарифного Совещания при Правлении ЗКВ жел. дор. ТЕР-МИКАЭЛЯН.
Управляющий делами МТС ст. экономист ВЕРДЕРЕВСКИЙ.
3488

БАКИНСКОЕ МОРАГЕНТСТВО

„Каспийского Пароходства"

об'являет, что в связи с открытием навигации по линии

Астрахань-Петровск-Баку-Красноводск

и обратно с 15 сего апреля по 15 мая

устанавливается следующее расписание отхода и прихода товаро-пассажирских судов:

Отход из Баку на 12" Астраханский рейд через Петровск по вторникам и субботам в 12 часов.
Приход из 12" рейда в Баку через Петровск по понедельн. и пятницам в 19 час.
Отход из Баку в Красноводск по субботам и вторникам в 18 часов.
Приход из Красноводска в Баку по вторникам и пятницам в 8 часов.

С 15-го же мая по 1-е октября **отход из Баку на 2" рейд и в Красноводск устанавливается по нечетным числам месяца, а приход по четным числам.** Время же прихода и отхода остается без изменения.

Первый товаро-пассажирский пароход „Фомин" из Баку на 12" рейд отойдет 14-го апреля с. г., в 12 час.

3492 БАКМОРАГЕНТСТВО.

Требуйте везде натуральные кавказские минеральные воды с естественной углекислотой:

НАРЗАН

знаменитого углекислого источника в Кисловодске. Освежающий слегка возбуждающий и умеряющий жажду столовый напиток, не имеет себе **РАВНОГО.**

Ессентуки № 20—приятный, здоровый столовый напиток.

СТОЛОВЫЕ ВОДЫ требуйте: в ресторанах, станционных буфетах, столовых и кооперативах.
ЛЕЧЕБНЫЕ: Ессентуки № 4, 17 и 18, Баталинскую, Смирновскую и Славяноводскую—во всех аптеках СССР.

Собственные склады Кавминэкспорта имеются во всех крупных губернских городах.

Проспекты-прейс-куранты высылаются бесплатно правлением Кавминэкспорта.

Пятигорск, Советский проспект, № 16. 3470

Правление Донской Стекольно-Строительной Промышленности

„Донлесстеклостром"

настоящим доводит до сведения всех государственных и кооперативных организаций и частных лиц, что им

ПЕРЕДАНО ГЕНЕРАЛЬНОЕ ПРЕДСТАВИТЕЛЬСТВО

своих стекольных заводов на Грузию с автономными республиками и Армению Грузинскому Государственному Торговому Паевому Товариществу

„ГРУЗГОСТОРГ".

3485 2—1 ПРАВЛЕНИЕ.

ОБ'ЯВЛЯЮТСЯ ТОРГИ

[с правом переторжки с об'явленной ценности] на 10 ч. утра, во вторник, 17 апреля с. г., в помещении контрольно-сортировочного склада Закавказской к-ры ВКС [Кожсиндиката] Аллавердовская, № 2,

на 3 лошади с 3 компл. сбруи и 1 фургон.

Осмотр ежедневно от 10 до 3 ч. дня.

3434 **КОЖСИНДИКАТ.**

Тифлисское Управление Электрическими Сооружениями (ТУЭС) об'являет, что

КОНКУРЕНЦИЯ

на сдачу работ по укладке подземного кабеля, назначенная на 14 апреля с. г. [см. „Заря Востока" № 83 от 10-IV), **откладывается на среду, 18 апреля с. г., в 12 часов дня.**

Желающие принять участие могут подавать заявления согласно предыдущего об'явления.

3491 Директор ТУЭС'а **Бирюков.**

Нижеуказанные документы (утерянные и похищенные) СЧИТАТЬ НЕДЕЙСТВИТЕЛЬНЫМИ:

Чл. кн. Еркоопа № 12653.
Бессрочный паспорт на имя Байрахтарова.
Чл. кн. металлистов за № 650067, на имя С. Саркисова.
Квитанция ломбарда за № 030317.
Чл. кн. союза металлистов № 1345122.
Пенсион. кн. на имя Краславского.

ТИПОГРАФИЯ ГАЗЕТЫ «ЗАРЯ ВОСТОКА», УЛ. САШИ ЦУЛУКИДЗЕ, № 4.