Т 501 N68

Цена всюду—5 коп.

ЗАРЯ ВОСТОКА

ГОД ИЗДАНИЯ 7-й.

ОРГАН ЗАКАВКАЗСКОГО КРАЕВОГО КОМИТЕТА ВКП (б) и Центрального Исполн. Комитета Советов Рабочих, Крестьянских, Красноармейских и Матросских Депутатов ЗСФСР

Butun əlqələrin p... birləsin! | პროლეტარებო ყველა ქვეყნისა, შეერთდით! | Պրոլետարներ բոլոր երկրների, միացե՛ք | Пролетарии всех стран, соединяйтесь!

РЕДАКЦИЯ: Тифлис, Руставели, 8

Телефоны редакции: Телефонограммы 26-11; Ответ. секр. редакции 3-91; Ночной секретарь 22-61; Информ. и репортаж 9-10; Экономический отд. 3-91; Парт. и раб. отдел. 8-04; „Листок РКИ" 8-04; Иностр. отд. и Восток 9-10; Отд. „Советск. Зак." 9-10; Ночной выпуск 5-08.

Отделения: Москва — Мал. Ржевский пер., 6. Баку — Б.-Московская гостиница, № 10, телефон 5-33. Батум—ул. III Интернационала, 36. Эривань — ул. Абовьяна, 9. Сухум — ул. Октябрьской революции, 10.

РУКОПИСИ НЕ ВОЗВРАЩАЮТСЯ

ГЛАВНАЯ КОНТОРА: Тифлис, пр. Руставели, 8. Телеграфный адрес—Тифлис ЗАРЯ

ПОДПИСНАЯ ПЛАТА на 1928 г. с доставкой и пересылкой

ОБЩАЯ (Для учр. и частн. гражд.): На 12 месяцев — 13 р. 50 к.; 6 — 7 р.; 3 — 3 р. 60 к.; 1 — 1 р. 25 к.

ЛЬГОТНАЯ (Для рабочих и служащих): На 12 месяцев — 10 р.; 6 — 5 р. 50 к.; 3 — 2 р. 85 к.; 1 — 1 р.

Заграницу: На 12 месяцев — 15 дол.; 6 — 8 дол.; На 3 месяца — 4,5 дол.; 1 — 1,5 дол.

ЗА ПЕРЕМЕНУ АДРЕСА—20 к.

ТАРИФ НА ОБ'ЯВЛЕНИЯ (за строку нонпареля): Позади текста — 80 к., среди текста — 1 р. 60 к. Иногородные: позади текста—1 р. 50 к.—среди текста—3 р. При многократном печатании — скидка по соглашению. Сверх тарифа взимается 10 проц. городского налога. Об'явления принимаются: в главн. конторе (пр. Руставели, 8) с 9 до 3½ ч. дня, после чего взимается дополнительно 20 проц. Подписка принимается: — только с 1-го числа на полные месяцы: Заказы выполняются только по получении денег. Подписка в рассрочку или наложенным платежем не выполняется.

Телефоны гл. конторы: Телефонограммы 26-11; Зав. издательством 23-31; Бухгалтерия 23-31; Отд. распространения 16-73; Экспедиция 16-73; Багажная экспедиция 13-15; Отдел об'явлений 26-11; Типография 5-08.

С жалобами на недоставку газет в Тифлисе звонить по телефону 16-73

№ 147 (1813) Тифлис. Среда, 27 июня 1928 г. № 147 (1813)

„Опыт Штреземана" и социал-демократы

Нынешняя фаза германского политического кризиса, повидимому, подходит к своему концу. Не сумев добиться образования большой коалиции и не решившись управлять при помощи коалиции веймарской, т.-е. без представляющей крупную промышленную буржуазию народной партии, — Герман Мюллер согласился на выдвинутый в письме к нему Штреземаном проект образования—в виде опыта—кабинета по «персональному» признаку. Передаваемый сегодня нашим московским корреспондентом со слов «Известий» предварительный список этого «экспериментального» кабинета (возможно, что в последнюю минуту он подвергнется некоторым персональным, но не принципиальным изменениям) с полной определенностью говорит о том, что это ничто иное, как правительство той же большой коалиции с той только весьма существенной разницей, что члены его не связаны ни общей правительственной программой, ни определенными обязательствами перед своими партиями.

Такой выход из политического кризиса при всем своем остроумии (поистине колумбово яйцо!) имеет, конечно, не только «достоинства», но и крупнейшие недостатки. «Достоинством» «опыта Штреземана» можно признать лишь то, что лучше иметь какое - нибудь правительство, чем не иметь никакого. Надолго затянувшийся кризис грозил до такой степени углубиться, что мог, в конце концов, довести до необходимости роспуска рейхстага и назначения новых выборов. Такой финал менее всего улыбался «победителям» социал-демократам—и они поспешили (не без давления со стороны президента Гинденбурга) ухватиться за предложенную Штреземаном несколько необычную комбинацию. Но это «достоинство» штреземановского плана отнюдь не покрывает всех таящихся в нем органических пороков. Само собою разумеется, что новый кабинет не может создать впечатления устойчивости. При нынешнем крепко завязанном узле внешнеполитических отношений Германии самый факт такой неустойчивости, естественно, может привести к чрезвычайно неожиданным и серьезным последствиям, несмотря даже на то, что, повидимому, серьезных разногласий по вопросам внешней политики между парламентскими фракциями большой коалиции не возникает.

По линии внутренней положение еще много сложнее. Социал - демократы вынуждены с первых же дней своего пребывания у власти [illegible] показать [illegible] голосовавших за [illegible], что «победа» принесла [illegible] реальные плоды. [illegible] кабинетом должно себе найти хоть какое - нибудь отражение в вопросе о налогах, о рабочем законодательстве или, на худой конец, в вопросе об амнистии. Между тем, уже сейчас с уверенностью можно сказать, что при нынешнем положении социал - демократы во внутренней политике не решатся даже на «левые» жесты. Такие жесты привели бы к немедленному распаду кабинета, ибо германская буржуазия менее всего склонна себя чувствовать «побежденной» и итти на какие бы то ни было уступки. Напротив, есть все основания полагать, что дальнейший нажим буржуазии на социал - демократию при осуществлении «опыта Штреземана» будет продолжаться, т. к. организационно буржуазия еще не добилась своей цели.

Как известно, главным камнем преткновения на пути к образованию формальной большой коалиции является требование народной партии о реорганизации прусского правительства. Крупная промышленность Германии в лице народной партии требует допущения ее к участию в управлении Пруссией, на что ей результаты выборов в ландтаг, конечно, не дают права. Прусский премьер соц.-дем. Браун отклоняет пока все попытки этого рода. Поскольку этот вопрос остается связанным с существованием общегерманского кабинета, составленного по персональному признаку, народная партия располагает безукоризненным оружием против социал - демократии для достижения своих целей.

Социал - демократия стоит теперь перед дилеммой: либо она должна согласиться на реконструкцию прусского кабинета вопреки «воле народа» («волей народа», как известно, социал - демократы мотивировали свое участие в общегерманском кабинете большой коалиции), которая отнюдь не высказывалась за большую коалицию в Пруссии, иными словами, должна открыто и формально капитулировать перед магнатами промышленности, либо она (должна решиться на перманентный кризис, который, рано или поздно, не может не повлечь за собою роспуска рейхстага. И то и другое решение вопроса в равной степени продемонстрирует полное бессилие «легального социализма» в капиталистической стране. Однако, можно почти не сомневаться в том, что социал - демократы не отважатся на второе решение дилеммы и окончательно сдадутся на милость «победителей». Такой финал будет, конечно, иметь значение, далеко выходящее из «организационных» пределов. Политика такого кабинета сможет итти только по такому пути, который окончательно разоблачит социал - демократию, как «левое» крыло буржуазии, как ее обреченный на отмирание рудиментарный придаток.

Очередные задачи с.-х. кредита

Одним из основных условий для успешной борьбы за освобождение маломощных крестьянских хозяйств от экономического давления кулака является поднятие самодеятельности бедняцко - середняцких слоев крестьянского населения путем широкого вовлечения их в работу по кредитованию сельского хозяйства и обеспечения благоприятных условий для выгодного помещения крестьянских средств в с.-х. кредитную систему. Ряд резолюций партс'ездов и партконференций о мероприятиях по оздоровлению с.-х. кредитной системы, а также ряд декретов и постановлений советских органов, как союзных, так и ЗСФСР, имеют основную установку — привлечь к работе по кредитованию сельского хозяйства широкие слои крестьянства и содействовать развитию вкладной операции кредитно-кооперативных товариществ в соответствии с ростом и укреплением бедняцко - середняцких крестьянских хозяйств.

Однако, надо отметить, что система сельско - хозяйственного кредита [illegible] укрепиться у нас настолько, чтобы иметь возможность удовлетворять все потребности деревни в кредите. Основная причина этого явления заключается в сравнительно ничтожном участии средств крестьянского населения в оборотах кредитных товариществ, и если, например, до войны на каждый вложенный государством в систему сельско-хозяйственного кредита рубль приходилось пять рублей из крестьянских средств в виде вкладов в кредитные и ссудо-сберегательные товарищества, то в настоящее время на тот-же рубль государственного вложения приходится лишь десять копеек из крестьянских средств. Правда, такое соотношение надо отнести, главным образом, за счет увеличения абсолютного размера государственных вложений в сельское хозяйство и в систему с.-х. кредита, тем не менее сопоставление имеющихся данных о крестьянских вкладах говорит за резкое снижение [illegible] по сравнению с довоенным временем.

Это обстоятельство может показаться несколько странным, если принять во внимание, что общее благосостояние крестьянского населения, по сравнению с довоенным периодом, не ухудшилось, а, наоборот, улучшилось.

В чем же основная причина уменьшения крестьянских вкладов? Во-первых, в экономике сельского хозяйства, во-вторых, в организационных дефектах работы кредитной системы.

Не останавливаясь на первом моменте, носящем общий характер и охватывающем круг вопросов восстановительного и реконструктивного характера, отметим лишь некоторые организационные дефекты, мешающие работе кредитной системы, особенно низовой ее сети. Как известно, основным стимулом к вовлечению крестьянских средств в кредитную систему является такая организация дела, которая, давая максимум возможной прибыли на вносимые крестьянством вклады, полностью обеспечивала бы целость этих вкладов.

Эту задачу удовлетворительно разрешает постановление правительства РСФСР о гарантии целости вкладов, предоставляющее вкладчику право требовать от соответствующего общества с.-х. кредита возврата вклада немедленно по назначении принявшего вклад кредитного товарищества к ликвидации, причем выполнение этого требования обеспечивается всеми капиталами и средствами сельско - хозяйственного банка РСФСР.

Это важное мероприятие, несмотря на всю его актуальность, до настоящего времени не осуществлено у нас. Правда, имеется ряд постановлений сел.-хоз. банков в ЗСФСР о введении в действие гарантии вклада, об обязательных отчислениях в гарантийный фонд из чистых прибылей — банков и кредитных товариществ, о необходимости специальных ассигнований в гарантийный фонд из бюджетных средств и т. д., но все эти постановления не получили еще соответствующего законодательного оформления и носят характер предварительных работ.

Вторым важным моментом, могущим в высокой степени содействовать вкладной операции, является обеспечение низовой сети с.-х. кредита страховым кредитом. Этот кредит необходим для удовлетворения требований вкладчиков в тех случаях, когда нужная для срочного возврата вкладов и выплат по текущим счетам сумма не может быть покрыта ни кассовой наличностью, ни текущими кассовыми поступлениями с.-х. кредитных товариществ. Практику страхового кредита, рассматриваемого, как **дополнительная** мера обеспечения своевременного возврата вкладов, необходимо рекомендовать именно в ЗСФСР, где, в силу организационной и финансовой слабости низовой сети, исключена возможность свободного маневрирования средствами.

Однако, и в этом отношении мы не можем похвастаться нашими достижениями ни в отношении выполнения директивы второго всесоюзного с'езда работников с.-х. кредитной системы по гарантийному страхованию вкладов, ни в смысле проведения необходимых мероприятий со стороны с.-х. кредитной системы к осуществлению конкретных указаний по этому вопросу высших звеньев, ни даже в деле простого оформления на местах постановления президиума Зак. ЦИК от 15-го ноября пр. года «О мерах содействия развитию вкладной операции в кредитно - кооперативных товариществах». Мы уже не говорим о таких «мелочах», как необходимость осуществления марочной системы собирания мелких вкладов, которое, впрочем, задерживается не по вине с.-х. кредитной системы ЗСФСР.

Само собою понятно, что все эти вопросы должны быть разрешены в первую очередь. Вместе с этим надо усвоить мысль, что, отпуская крупные средства на развитие сельского хозяйства, необходимо направлять их в деревню через каналы с.-х. кредита и обеспечивать такую систему кредитования, которая не задерживала бы самодеятельность деревенской бедноты, а, наоборот, содействовала ее росту и организованности. Этого можно достигнуть, с одной стороны, неуклонным и твердым проведением политики максимального благоприятствования обобществленному сектору сельского хозяйства и маломощным хозяйствам, с другой — поднятием кредитной дисциплины, исключающей всякое иждивенство и базирующейся на принципе безусловного и своевременного возврата производственного кредита.

Г. М.

ПРЕДВАРИТЕЛЬНЫЙ СПИСОК НОВОГО ГЕРМАНСКОГО КАБИНЕТА

МУКДЕН ПРОСИТ МИРА?

Слухи об уходе Фын Юй-сяна

Раздоры среди южан усиливаются

РЕШЕНИЕ ВОЕННОГО СОВЕЩАНИЯ

ПЕКИН, 25-VI. (Зактаг). — **Военное совещание в Мукдене постановило прекратить боевые действия и начать мирные переговоры с Чан Кай-ши и Ен Си-шаном.**

ФЫН ЮЙ-СЯН

ШАНХАЙ, 25-VI. (Зактаг).—За последнее время распространяются слухи, что **Фын Юй-сян якобы подал в отставку, которая нанкинским правительством не принята.**

Газета «Шунь-Бао» сообщает, что **Фын Юй-сян, сдав дела подчиненным, уехал** и обратился к нанкинскому правительству с просьбой предоставить ему отпуск на 10 дней.

ГОМИНДАНОВЦЫ И ЕН СИ-ШАН

ШАНХАЙ, 25-VI. (Зактаг).—Шанхайская организация Гоминдана заявила нанкинскому правительству, что командующий военными силами Пекин-Тяньцзинского района Ен Си-шан назначил на видные посты двух генералов, которые в бытность свою у власти в Наньчане и Шанхае занимались массовым истреблением **гоминдановцев и выставляли на показ отрубленные головы.** Шанхайская организация считает, что **нанкинское правительство должно предписать Ен Си-шану немедленно арестовать их.**

В Стокгольме состоялось грандиозная рабочая демонстрация протеста против внесенного правительством в парламент законопроекта о принудительном арбитраже в промышленных конфликтах. На снимке—демонстрация коммунистов дефилирует мимо королевского дворца с оркестром, играющим революционный гимн.

Одновременно хубейская организация гоминдана указала правительству на необходимость назначить на правительственные посты на севере только испытанных гоминдановцев.

В различных китайских кругах указывают, что Ен Си-шан, сказывающийся больным, вовсе не болен, а **недоволен отказом нанкинского правительства утвердить многие его назначения**, а также назначением на эти посты новых людей непосредственно нанкинским правительством.

ПЛЕНУМ ГОМИНДАНА

ШАНХАЙ, 25-VI. (Зактаг). — ЦК гоминдана предложил всем членам ЦК, находящимся заграницей, немедленно вернуться для участия в предстоящем пленуме ЦК.

БРИТАНСКИЙ ДЕСАНТ В ВЕЙ-ХАЙВЕЕ

ШАНХАЙ, 25-VI. (Зактаг).—По сведениям иностранной печати, в Таншане, к юго-востоку от Пекина, северные войска **занимаются грабежами** и требуют денег от торговых палат, угрожая разрушить угольные копи. В районе копей находится 50 англичан.

По сообщению Рейтера из **порта Вейхайвей, туда отправлен батальон солдат, которые, по словам агентства, «будут эвакуированы, как только минет опасность жизни и имуществу англичан».**

«ЛОЖНЫЕ СЛУХИ»

ТОКИО, 25-VI. (Зактаг). — По сообщению агентства «Симбун Ренго», японское правительство предложило японским властям в Манчжурии «урегулировать деятельность» сторонников реакционной организации Ронин, распространяющей **ложные слухи о предстоящем провозглашении независимости Манчжурии**, так как эти слухи могут возбудить необоснованные подозрения мукденской группировки к позиции японского правительства.

Советские заказы в Австрии

ВЕНА, 25-VI. (Зактаг). — По сообщению австрийского телеграфного агентства, учрежденная при венском муниципалитете комиссия по делам экспорта в СССР **постановила рекомендовать муниципалитету принять на себя гарантирование ряда сделок по советским заказам.**

В заседании было сообщено, что доныне с гарантией венского муниципалитета заключены сделки по советским заказам **на сумму в 9½ мил. шиллингов.**

Кризис ликвидирован письмом Штреземана к Мюллеру

Германо-польские торговые переговоры снова под угрозой

НАКАНУНЕ СФОРМИРОВАНИЯ КАБИНЕТА

(Телефон «Зари Востока»)

МОСКВА, 26-VI. Берлинский корреспондент «Известий» телеграфирует 25 июня:

«Возможность образования веймарской коалиции считается, как и раньше, совершенно невероятной, а также маложелательной из-за ее слабой политической базы.

Что же касается **образования кабинета на основе персональных кандидатур под председательством Германа Мюллера, то, по мнению политических кругов, он будет составлен уже завтра вечером.**

Решительное влияние на разрешение правительственного кризиса в этом направлении оказало опубликованное сегодня **письмо Штреземана к Мюллеру, в котором Штреземан отклоняет пост делового министра в правительстве веймарской коалиции.** Свой отказ Штреземан мотивирует тем, что **занятие такого поста несовместимо с его положением лидера народной партии,** а также тем, что **такая коалиция была бы слишком слабой базой для разрешения больших политических вопросов внешней политики.** В особенности для окончательного разрешения вопроса о репарациях. Письмо настаивает на необходимости и возможности сотрудничества в правительстве партий, начиная от социал-демократической и кончая народной партией; поэтому **такого рода опыт должен быть сделан без того, чтобы парламентские группы взяли на себя определенные обязательства.**

Штреземан далее заявляет, что **члены правительства, составленного из лиц, приглашенных персонально, должны притти между собой к соглашению относительно общей программы, с которой они могли бы выступить перед рейхстагом.**

В политических кругах, повидимому, твердо уверены в быстром разрешении правительственного кризиса, а потому теперь уже заняты, главным образом, вопросом о лицах, которые должны войти в новый кабинет. Кроме **Мюллера, Штреземана, Курциуса** и **Гренера**, в кабинет, как говорят, войдут члены от партии центра **Гарард, Вирт** и **Браунс**, демократ **Кох** и социал-демократы **Зеверинг, Гильфердинг** и **Виссель.**

Этот кабинет создается исключительно, как временный, до создания большой коалиции после того, как будет ликвидирован главный спорный пункт — вопрос о создании большой коалиции в Пруссии».

СОЦИАЛ-ДЕМОКРАТИЧЕСКАЯ АМНИСТИЯ

БЕРЛИН, 26-VI. (Зактаг). — В ответ на внесенное компфракцией прусского ландтага предложение о всеобщей политической амнистии (которая не должна распространяться лишь на участников правых террористических организаций, виновных в тайных убийствах) социал-демократическая фракция ландтага внесла свое контр-предложение, согласно которому **амнистия не распространяется на лиц, осужденных за «преступления против жизни».**

Смысл социал - демократического проекта заключается в том, чтобы **из'ять из действия амнистии таких заключенных, как, например, Макс Гельц,** который осужден по обвинению в убийстве помещика.

В заседании юридической комиссии прусского ландтага **принято социал-демократическое предложение.**

ТАМОЖЕННАЯ ВОЙНА С ПОЛЬШЕЙ

(Телефон «Зари Востока»)

МОСКВА, 26-VI. Варшавский корреспондент «Известий» телефонирует 25 июня:

«Слово Польске» сообщает из хорошо осведомленных источников, что **польское правительство постановило прекратить в ближайшее время торговые переговоры с Германией и отозвать своих делегатов.**

Срыв переговоров повлечет за собой, как указывает «Слово Польске», **обострение таможенной войны с Германией».**

ПРЕССА О ВЫСТУПЛЕНИЯХ ЗАЛЕССКОГО

БЕРЛИН, 25-VI. (Зактаг). — Только теперь обе крупные германские газеты, высказывавшиеся обычно за соглашение с Польшей, «Фоссише Цейтунг» и «Германия» отзываются на выступления польского министра иностранных дел Залесского в Париже и Брюсселе.

По словам **«Фоссише Цейтунг»,** внешняя германская политика до сих пор недостаточно считалась с существованием союзных отношений между Францией и Польшей.

«Но и Польша, — говорит газета, — совершила теперь не меньшую ошибку, **недооценив связи между Германией и ее западными соседями. Залесский попытался вбить Польшу, точно клин, в франко-германские взаимоотношения».**

Газета подчеркивает, что **Германия отнюдь не намерена «платить любую цену за досрочное прекращение оккупации Рейнской области».**

«Германия» пишет:

«Едва ли можно допустить, что польский министр иностранных дел может хотя бы на минуту поверить, что **какое бы то ни было германское правительство согласится заплатить за досрочное прекращение оккупации Рейнской области так называемым восточным Локарно.** Непосредственная цель Залесского заключается не столько в гарантировании западных польских границ, сколько в том, чтобы **подогреть остывший французский интерес к Польше путем разыгрывания роли государства, находящегося под угрозой».**

⁂

Начало 1928 года было отмечено весьма оживленной деятельностью польских и германских политических кругов, пытавшихся мирным путем урегулировать польско - германские разногласия. Кампания эта была подкреплена частыми взаимными визитами представителей интеллигенции, парламентов и хозяйственного мира. Газета «Германия» печатала оптимистические статьи, доказывая, что дело польско-германского сближения вполне осуществимая вещь. Один из видных германских политических деятелей Гааз разработал программу «трехэтажной» ликвидации спора между Берлином и Варшавой: «1. Смягчение политической атмосферы, 2. Нормализация хозяйственных отношений, 3. На основе этих предпосылок осторожная и дружественная политика по вопросу о Данциге и Верхней Силезии». Польша, остро заинтересованная в открытии германской границы для торговли и обеспечения своего тыла на случай «коренного разрешения» литовского вопроса, отвечала на этот проект как будто бы благосклонно. С тех пор прошло 3-4 месяца. Обстановка коренным образом изменилась. «Тонкая» политическая комбинация и взаимная «доброжелательность» оказались бессильными разрубить узел польско-германских отношений. Политика Польши в Литве и Прибалтике, требование о закреплении существующих границ (Восточное Локарно), грозящее Германии потерей Восточной Пруссии, «измена» Англии,—все это показало даже наиболее горячим сторонникам польско-германского альянса, как призрачны были планы Гааза. Поворот «Германии», горячо боровшейся с противниками польско - германского сближения, в этом смысле весьма симптоматичен.

Внешняя торговля Греции и СССР

ЗАКОНОПРОЕКТ ПРИНЯТ

АФИНЫ, 25-VI. (Зактаг). — По сообщению **«Мессаже д'Атен»,** греческая палата приняла в целом законопроект, регулирующий внешнюю торговлю Греции с теми странами, которые придерживаются монополии внешней торговли, ведут внешнюю торговлю при посредстве системы лицензий и придерживаются системы контингентов.

Несмотря на повторные заявления советских кругов о невозможности заключения греко - советского соглашения при вступлении этого закона в силу, газета пишет:

«После опубликования этого закона греческое правительство откроет переговоры с советским правительством о заключении нового торгового соглашения с СССР.

НЕОБОСНОВАННЫЕ УТВЕРЖДЕНИЯ

АФИНЫ, 24-VI. (Зактаг). — Опубликованные афинской торговой палатой данные о греческой внешней торговле за 1927 г. показывают **полную необоснованность утверждений греческой печати, будто напряжение греко-советских торговых отношений обязано неблагоприятному для Греции балансу греко-советской торговли.**

Из опубликованных цифр явствует, что страны, экспорт которых в Грецию приблизительно равен советскому, вывозят мало греческих товаров. **Бельгия ввезла в Грецию товаров на 428 мил. драхм и вывезла греческих на 81 мил., Болгария соответственно—451 мил. и 38 мил. СССР ввозил в Грецию на 438 мил. и вывозил греческих товаров на 7 мил., Канада соответственно на 421 мил. и 5 мил.**

Однако, торговые отношения Греции с этими государствами, за исключением СССР, не испытывают затруднений. Кроме того, **эти государства не пользуются греческим тоннажем, как СССР.**

Польша—Литва

КОВНО, 25-VI (Зактаг).—В связи с предстоящим возобновлением польско-литовских переговоров литовский официоз **«Летувос Айдас»** указывает, что доныне положительные результаты дали лишь работы комиссий по вопросам пограничного сообщения и по юридическим вопросам.

«Результаты переговоров по остальным вопросам—пишет официоз—будут зависеть исключительно от поляков. **Литва пошла на всевозможные компромиссы и согласилась обсуждать второстепенные вопросы, временно отложив основные, чтобы не подвергнуть опасности мир.** Тем не менее, соглашения достигнуть не удалось, так как **полякам важно не соглашение и не мир, а стремление заставить Литву отречься от Вильно и подчиниться экономической и политической гегемонии Польши».**

Отмечая дальше, что выступление Залесского, направленное против Германии, СССР и Литвы, «не дает повода к оптимизму относительно намерений Польши, и ссылаясь на статью «Известий» от 20 июня, в которой отмечалось систематическое нарастание польской агрессивности против СССР, газета считает, что **Польша при существующем внутреннем положении в настоящее время не может рискнуть авантюрой.**

«Несмотря на это, заканчивает газета, **необходима крайняя бдительность, так как умирающий Пилсудский может не посчитаться с логикой вещей».**

Покушение на президента Венецуэлы

НЬЮ-ИОРК, 25-VI. (Зактаг). — По сообщению из Боготы (столица Колумбии), **в президента Венецуэлы Гомеса стрелял воспитанник военно-учебного заведения, примыкающего к либеральному движению, и ранил его. Охрана убила покушавшегося на месте.**

„Миротворцы" за работой

Нота Келлога 14 ти державам

Отклики прессы Франции и Англии

ТЕКСТ НОТЫ.

ВАШИНГТОН, 25-VI. (Зактаг). — Государственный департамент опубликовал текст договора о «воспрещении войны, как средства национальной политики», в новой редакции, разосланной 14 государствам.

Самый текст договора остался неизменным, однако, тексту договора предпослано новое введение, в котором предусматривается, что, в случае нарушения договора кем - либо из его участников, прочие государства освобождаются от своих обязательств по отношению к нарушителю договора.

Текст договора сопровождается нотой, в которой указывается, что 6 французских оговорок не включены в договор. В этом якобы нет необходимости, ибо **договор не лишает его участников права на самооборону, не противоречит локарнским соглашениям, уставу Лиги Наций и договорам о нейтралитете.**

БРИТАНСКАЯ ПЕЧАТЬ.

ЛОНДОН, 25-VI. (Зактаг). — Комментируя новую ноту Келлога относительно договора о воспрещении войны, дипломатический корреспондент **«Дейли Телеграф»** отмечает, что Келлог в своей ноте совершенно не коснулся **английских оговорок относительно Египта,** а также ряда других пунктов.

Газета в передовой замечает, что это умолчание может быть истолковано лишь, как признание английской позиции со стороны Келлога.

«Дейли Кроникль» указывает, что предлагаемый Келлогом проект договора не помешает ни одной стране, подвергнувшейся нападению, обороняться или оказать помощь своему союзнику.

«Манчестер Гардиен» пишет, что **Келлог ухитрился сохранить текст своего проекта почти неизменным и в то же время создать впечатление, будто он идет на уступки по отношению к государствам, заявившим оговорки.**

Орган рабочей партии **«Дейли Геральд»** пишет, что предложения Келлога, при всей их ограниченности и узости, **достойны все же серьезнейшего внимания.**

ФРАНЦИЯ ДОВОЛЬНА.

ПАРИЖ, 25-VI. (Зактаг). — Переданная вчера французскому министерству иностранных дел нота Келлога содержит, между прочим, **об'яснение на 20-ти страницах** о нецелесообразности включения в текст договора французских оговорок, с которыми Келлог соглашается.

Французская печать удовлетворена уступками, которые Келлог сделал Франции.

Подписание договора ожидается 14 июля в Париже в присутствии Келлога.

«ОСНОВА МИРА»

ВАРШАВА, 25-VI. (Зактаг). — 25 июня в Варшаве открылся международный «конгресс мира», на котором представлены различные буржуазные пацифистские организации.

С приветственной речью от имени польского правительства выступил товарищ министра иностранных дел Высоцкий. Между прочим, он подчеркнул, что **основой мира и мирных отношений является неприкосновенность мирных договоров.**

«ПЛАН РАЗОРУЖЕНИЯ» ЛЛОЙД-ДЖОРДЖА

ЛОНДОН, 25-VI. (Зактаг). — Выступая на собрании церковных деятелей Уэльса Ллойд Джордж, указав, что в буржуазных странах церковь охватывает большинство правящих кругов, заявил, что **«церкви должны сплотиться и добиться всемирного разоружения.** Никогда вы не получите мира путем деклараций, об'являющих войну вне закона. **Вы должны заставить народы мира прекратить подготовку к продолжению войн, которой занимаются, иначе все это сплошной фарс».**

⁂

Значение нового выступления Келлога по вопросу «о воспрещении войны» в значительной степени определяется тем, что оно почти совпадает с открытием очередной сессии комитета по безопасности и следующей за ней сессией подготовительной комиссии по разоружению. Нота Келлога, полученное, наконец, повидимому, согласие Франции подписать договор, сдержанные отклики английской официозной печати, — все это указывает на то, что новый шум вокруг затей американского империализма имеет, очевидно, в виду заглушить интерес к советскому проекту конвенции о сокращении вооружений, который должен обсуждаться подготовительной комиссией.

Но маневр Келлога преследует также и самостоятельные цели. Необходимо отметить, что, сделав некоторые уступки Франции, Келлог все же не отказался от основных положений своего проекта. Обращение же его к 14 странам вместо пяти ставит в еще более затруднительное положение Англию. Речь идет, конечно, не об исполнении формальности (подписание договора), а о создании арбитражного органа, который будет под твердым руководством С.-А. С. Ш. вершить дела мира и служить тяжелым противовесом Лиге Наций. Не приходится говорить о том, что в остальном договор является «клочком бумаги», ибо, приняв ряд оговорок (разрешение оборонительной войны, санкции Лиги Наций, аннулирование договора в случае нарушения его одной какой-либо страной и т. д.), Келлог превратил договор «вечного мира» в договор вечной войны.

В ПОСЛЕДНИЙ ЧАС

ДЕЛО БЕЛА КУНА

ВЕНА, 27-VI. (Зактаг). — Венский апелляционный суд вынес решение о выдаче Бела Куна Венгрии. Австрийское министерство юстиции отказалось утвердить решение венского апелляционного суда.

Министерство мотивирует свое решение так: нет оснований утверждать, что Кун действовал из личных побуждений; в виду особых обстоятельств убийства украинских офицеров и капитана Мильднера (как известно, венгерское правительство мотивирует свое требование о выдаче Куна мнимой причастностью его к этим убийствам) можно считать возможным, что этот поступок был продиктован политическими соображениями и преследовал цель подавить действительное или мнимое контр - революционное движение и этим обеспечить существование венгерской советской республики; таким образом по меньшей мере является не установленным, что Бела Кун действовал не из политических побуждений и не в политических целях, а в каких-либо иных. Хотя убийства отличались особенной жестокостью, не является доказанным, что Кун повлиял на способ осуществления этих убийств.

ВЕНА, 27-VI. (Зактаг). — Фракция депутатов пангерманской народной партии, не одобряя решения министерства юстиции по делу Бела Куна, предложила министру юстиции Дингхоферу прервать пребывание на курорте Карлсбад и выехать в Вену.

«НЕЗАВИСИМАЯ» МАНЬЧЖУРИЯ

ПЕКИН, 27-VI. (Зактаг). — «Чайна Сфер» сообщает, что Чжан Сюэ-лян отказался поднять флаг гоминдана и провозгласил «независимость» Маньчжурии.

ШВЕДСКАЯ ЭКСПЕДИЦИЯ ПОМОЩИ ГРУППЕ НОБИЛЕ

СТОКГОЛЬМ, 27-VI. (Зактаг). — Шведское телеграфное агентство сообщает: «Совет министров постановил немедленно усилить состав шведской экспедиции помощи на Шпицбергене двумя самолетами и авиэткой. Спасший Нобиле Лундборг находится попрежнему при потерпевших крушение».

ДОЖДИ В ЭСТОНИИ

РЕВЕЛЬ, 27-VII. (Зактаг). — Газеты сообщают, что дождливая погода в Эстонии очень вредно отразилась на состоянии посевов. Во многих местах погибли не только озимые, но и яровые и корнеплоды.

АНРИ БАРБЮСС В МОСКВЕ

МОСКВА, 27-VI. (Зактаг). — В Москву прибыл известный французский писатель Анри Барбюсс, который пробудет некоторое время в Москве, а затем выедет на юг России.

Заявление Сафарова, Вардина и Наумова

МОСКВА, 26-VI. (Зактаг).—В «Правде» напечатано следующее заявление Сафарова, Вардина и Наумова в ЦКК ВКП (б):

«Уважаемые товарищи. Тотчас же по ознакомлении с обращением ЦК ВКП (б) ко всем членам партии и рабочим нами совместно с Вуйовичем и Наумовым была послана ЦК, а также ЦО следующая телеграмма:

«В ответ на обращение ЦК мы считаем своим большевистским долгом заявить о всемерной и безусловной поддержке линии ЦК и призываем к этому товарищей, примыкающих к ленинградской оппозиции».

Само собой разумеется, что посылка этой телеграммы предполагает, что мы: 1) согласно требованию XV с'езда, снимаем свои подписи под платформой 13 и заявлением 83; 2) заявляем, следовательно, о своем идейном и организационном разоружении; 3) признаем своей ошибкой фракционно ложное отношение к партийному руководству в лице ЦК партии, выросшее из невероятного обострения внутрипартийной борьбы; 4) считаем безусловно неправильными все попытки обращения к беспартийным в связи с внутрипартийными разногласиями; 5) признаем, что наша фракционная деятельность в ВКП (б) и Коминтерне толкнула отдельные группы оппозиции на путь, об'ективно ведущий ко второй партии, на путь ленинбунда в Германии с отдельным списком на парламентских выборах против ГКП.

Линия, которую проводит партийное руководство в нынешней труднейшей обстановке, может иметь против себя какую угодно оппозицию, но только не большевистскую, не ленинскую.

Мы считаем, что ни один участник бывшей ленинградской оппозиции не может противопоставлять себя той линии ЦК, которая наиболее ярко выражена в обращении к партии и рабочему классу от 3 июня.

Мы считаем, что никто не имеет права именем ленинградской оппозиции продолжать оппозиционную борьбу против ЦК.

Обращение ЦК от 3 июня есть боевой приказ о мобилизации всех большевистских пролетарских сил для борьбы с удесятеренной энергией за дело Ленина. Мы не можем стоять в стороне от борьбы во имя победы того дела, за которое мы два десятка лет боролись в рядах партии.

Мы просим ЦК восстановить нас в правах членов нашей большевистской партии и тем дать нам возможность выполнить свой долг солдат пролетарской революции. Резкий перелом условий классовой борьбы по линии международной и внутренней и необходимость концентрировать все силы на строительстве, защите социалистического государства и борьбе за международную пролетарскую революцию требуют безусловно ленинского единства. Под знаменем этого единства и на основе решений партии и ее центральных учреждений мы будем работать в рядах партии, как дисциплинированные большевики-партийцы».

Группа Мариано, повидимому, погибла

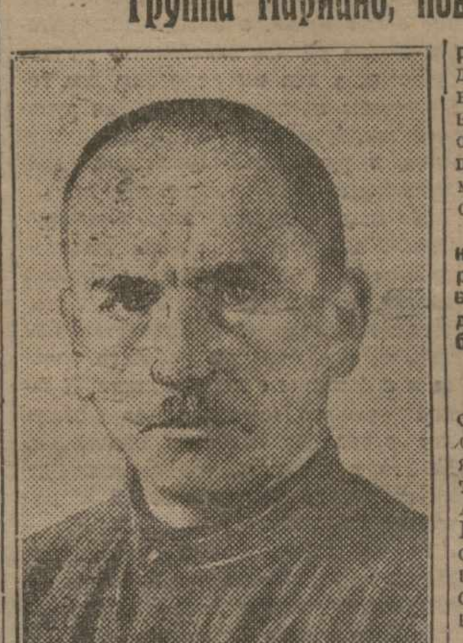

Летчик Бабушкин вылетевший на розыски

СООБЩЕНИЕ НОРВЕЖСКОГО АГЕНТСТВА.

ОСЛО, 25-VI. (Зактаг).—По сообщению норвежского телеграфного агентства, **группу Нобиле и лейтенанта Лундборга можно будет подобрать не ранее чем через 3—4 недели.** Есть надежда, что ледяное поле на месте их нахождения даст трещину и это позволит гидросамолетам спуститься на образовавшейся полынье. Остатки группы Нобиле снабжены провизией на месяц и будут получать новые припасы.

Надежды отыскать группу Мариано с каждым днем уменьшаются, так как разведочные полеты совершены повсюду, где эта группа могла находиться. Провизией группа Мариано была снабжена до 21 июня.

В ПОИСКАХ АМУНДСЕНА.

ПАРИЖ, 25-VI. (Зактаг).—Итальянское посольство уведомило французское правительство о том, что итальянский летчик Раваццони по прибытии его в Тромсэ предпримет поиски Амундсена к югу от Южного мыса. Пароход «Браганца» будет предоставлен в распоряжение французского правительства для оказания содействия норвежским летчикам Ларсену и Хольму при розысках Амундсена.

«БРАГАНЦА» ЗАТЕРТ ЛЬДАМИ.

РИМ, 25-VI. (Зактаг). — **Пароход «Браганца», который вместе с двумя норвежскими самолетами должен участвовать в поисках «Латама», по-прежнему затерт льдами.**

ЛЕДОКОЛ «КРАСИН»

МОСКВА, 26-VI. (Зактаг). Ледокол «Красин» в 18 час. 25 июня пересек полярный круг на высоте маяка Юттер. Море относительно спокойно, скорость около 11 миль.

Преследование левых профсоюзов в Латвии

(Телефон «Зари Востока»)

МОСКВА, 26-VI. Рижский корреспондент «Известий» сообщает:

«Министр внутренних дел Лайминьш в беседе с журналистами заявил, что «коммунистические элементы в Латвии все еще пытаются использовать благоприятную для них предвыборную ситуацию, развивают интенсивную деятельность и вносят напряженность в атмосферу на собрании левых профсоюзов и независимых социалистов».

В связи со слухами о намерении правительства закрыть левые профсоюзы министр внутренних дел заявляет:

«В настоящее время **по поводу деятельности организаций левых профсоюзников ведутся расследования для выяснения виновных в противозаконной деятельности** — отдельных лиц или всей организации. В зависимости от результатов будут приняты те или иные решения».

По Советскому Союзу

РАСШИРЕНИЕ ТРАКТОРНОГО СТРОИТЕЛЬСТВА

ЛЕНИНГРАД, 26-VI. (Зактаг).—Прибыли члены правительственной комиссии по вопросу о расширении тракторостроения на «Красном Путиловце». Состоялось совещание, на котором выяснилось, что **заводу дается минимальное задание по выпуску в 1928-29 году 2.000 тракторов. Предполагается превратить «Красный Путиловец» в сборочный пункт тракторов и отдельных частей, изготовляемых на других заводах.**

НАЗНАЧЕНИЕ ТОВ КОПЫЛОВА

МОСКВА, 26-VI. (Зактаг). — Союзный Совнарком назначил **т. Копылова** заместителем торгового представителя СССР в Польше.

ЭКИПАЖ «СИБРЕВКОМА» НЕВРЕДИМ

МОСКВА, 26-VI. (Зактаг). — Зам. пред. Реввоенсовета СССР тов. Уншлихт получил от командующего войсками Сибирского военного округа тов Петина телеграмму, что **экипаж «Сибревкома» невредим. Летчики и корреспондент шесть суток брели по тайге до ближайшего населенного пункта.**

ПОЖАР В САДУ

КИЕВ, 25-VI. (Зактаг). — Сгорел деревянный павильон в Пролетарском саду, в котором помещались летний театр, клуб и ресторан Церабкоопа. Погибло много ценного имущества, в том числе богатая нотная библиотека, инструменты на сумму 20.000 руб. Причины пожара выясняются.

И. СТАЛИН.

Против опошления лозунга самокритики

Лозунг самокритики не есть нечто мимолетное и скоропреходящее. Самокритика есть особый метод, большевистский метод воспитания кадров партии, а также рабочего класса вообще, в духе революционного развития. Еще Маркс говорил о самокритике, как о методе укрепления пролетарской революции. Что касается самокритики в нашей партии, то начало самокритики восходит к началу появления большевизма в нашей стране, к первым же дням его зарождения, как особого революционного течения в рабочем движении.

Как известно, Ленин еще весной 1904 г., когда большевизм не являлся еще самостоятельной политической партией, а работал вместе с меньшевиками в составе одной социал-демократической партии, уже тогда звал партию к «самокритике» и беспощадному разоблачению собственных минусов. Вот что писал тогда Ленин в своей брошюре «Шаг вперед, два шага назад»:

«Они (т. е. противники марксистов, **И. Ст.**) злорадствуют и кривляются, наблюдая наши споры. Они постараются, конечно, выдергивать для своих целей отдельные места из своей брошюры, посвященной недостаткам и недочетам нашей партии. Русские социал-демократы уже достаточно обстреляны в сражениях, чтобы не смущаться этими щипками, чтобы продолжать, вопреки им, свою работу самокритики и беспощадного разоблачения собственных минусов, которые непременно и неизбежно будут превзойдены ростом рабочего движения. А господа противники пусть попробуют представить нам картину действительного положения дела в их «партиях», хоть отдаленно приближающуюся к той, которую дают протоколы нашего второго с'езда». (Том V, стр. 307).

Поэтому совершенно неправы товарищи, которые думают, что самокритика есть мимолетное явление, мода, которая должна в скором времени выйти в тираж так же, как выходит обычно в тираж всякая мода. На самом деле самокритика есть неот'емлемое, постоянно действующее оружие в арсенале большевизма, неразрывно связанное с самой природой большевизма и с его революционным духом.

Иногда говорят, что самокритика вещь хорошая для партии, которая не пришла еще к власти и которой «нечего терять», но самокритика опасна и вредна для партии, которая уже пришла к власти, которая имеет в окружении враждебные силы и против которой могут использовать враги разоблачения ее слабостей. Это неверно. Это совершенно неверно. Наоборот, именно потому, что большевизм пришел к власти, именно потому, что большевики могут зазнаться благодаря успехам нашего строительства, именно потому, что большевики могут не заметить своих слабостей и тем облегчить дело своих врагов,—именно поэтому нужна самокритика особенно теперь, особенно после взятия власти.

Самокритика имеет своей целью вскрытие и ликвидацию наших ошибок и наших слабостей. Разве не ясно, что самокритика в условиях диктатуры пролетариата может лишь облегчить дело борьбы большевизма с врагами рабочего класса? Ленин учитывал эти особенности положения после взятия власти большевиками, когда он писал в своей брошюре «Детская болезнь левизны коммунизма» в мае 1920 г.:

«Отношение политической партии к ее ошибкам есть один из важнейших и вернейших критериев серьезности партии и исполнения ею на деле ее обязанностей к своему классу и трудящимся массам. Открыто признать ошибку, вскрыть ее причины, проанализировать обстановку, ее породившую, обсудить внимательно средства, исправить ошибку,—вот это признак серьезной партии, вот это исполнение ею своих обязанностей, вот это воспитание и обучение класса, а затем и массы» (Том XVII, стр. 147).

Ленин был тысячу раз прав, когда говорил на XI с'езде партии в марте 1922 г.: «Пролетариат не боится признать, что в революции у него то-то вышло великолепно, а то-то не вышло. Все революционные партии, которые до сих пор гибли, гибли от того, что зазнавались и не умели видеть, в чем сила, они боялись говорить о своих слабостях. А мы не погибнем, потому что не боимся говорить о своих слабостях, и научимся преодолевать слабость» (Том XVIII, часть 2, стр. 59).

Вывод один—без самокритики нет правильного воспитания партии, класса и масс. Без правильного воспитания партии, класса и масс нет большевизма.

Почему лозунг самокритики получил особо актуальное значение именно теперь, именно в данную историческую минуту, именно в 1928 году? Потому что теперь ярче, чем год или два года назад, обнаружилось обострение классовых отношений как по линии внутренней, так и по линии внешней. Потому что теперь ярче, чем год или два года назад, вскрылось наличие подкопной работы классовых врагов советской власти, использовывающих наши слабости и наши ошибки против рабочего класса нашей страны. Потому что уроки шахтинского дела и «заготовительных маневров» капиталистических элементов деревни плюс наши ошибки планового порядка не могут и не должны пройти для нас бесследно.

Нужно поскорее освободиться от наших ошибок и слабостей, вскрытых шахтинским делом и заготовительными затруднениями по хлебу, если мы хотим укрепить революцию и встретить врагов во всеоружии. Нужно поскорее вскрывать наши слабости и ошибки, которые еще не вскрыты, но которые, несомненно, существуют, если мы не хотим быть застигнутыми врасплох всякого рода «неожиданностями» и «случайностями» на радость врагам рабочего класса. Медлить здесь значит облегчить дело наших врагов и усугубить наши слабости и ошибки.

Но сделать все это невозможно без развертывания самокритики, без усиления самокритики, без вовлечения миллионных масс рабочего класса и крестьянства в дело выявления и ликвидации наших слабостей и наших ошибок.

Апрельский пленум ЦК и ЦКК был потому-то совершенно прав, когда сказал в своей резолюции по шахтинскому делу, что «главнейшим условием для обеспечения успешного проведения всех намеченных мероприятий должно быть действительное проведение в жизнь лозунга с'езда о самокритике».

Но чтобы развернуть самокритику, надо прежде всего преодолеть целый ряд препятствий, стоящих перед партией. Сюда относятся культурная отсталость масс, недостаток культурных сил пролетарского авангарда, наша косность, наше «комчванство» и т. п. Однако, одним из самых серьезных препятствий, если не самым серьезным препятствием, является бюрократизм наших аппаратов.

Речь идет о наличии бюрократических элементов в составе наших партийных, государственных, профессиональных, кооперативных и всякого рода других организаций. Речь идет о бюрократических элементах, которые живут нашими слабостями и ошибками, которые боятся, как огня, критики масс и контроля масс и которые мешают нам освободиться от наших слабостей и наших ошибок. Бюрократизм в наших организациях не есть только лишь волокита и канцелярщина. Бюрократизм есть проявление буржуазного влияния на наши организации.

Ленин был прав, когда говорил:

«Надо, чтобы мы поняли, что борьба с бюрократизмом есть борьба абсолютно необходимая и что она так же сложна, как задача борьбы с мелко-буржуазной стихией. Бюрократизм в нашем государственном строе получил значение такой болячки, что о ней говорит наша партийная программа, и это потому, что он связан с этой мелко-буржуазной стихией, с ее распыленностью». (Том XVIII, часть I, стр. 122).

С тем большей настойчивостью должна вестись борьба против бюрократизма наших организаций, если мы действительно хотим развернуть самокритику и освободиться от болячек нашего строительства. С тем большей настойчивостью должны подымать миллионные массы рабочих и крестьян дело критики снизу, дело контроля снизу, как основного противоядия против бюрократизма.

Ленин был тысячу раз прав, когда говорил:

«Если мы хотим бороться с бюрократизмом, то должны привлечь к этому низы; ибо «каким же иным способом можно прекратить бюрократизм, как не привлечением рабочих и крестьян». (Том XVIII, часть 2 стр. 202)

Но для того, чтобы «привлечь» миллионные массы, нужно развернуть пролетарскую демократию во всех массовых организациях рабочего класса и, прежде всего, внутри самой партии. Без этого условия самокритика есть нуль, пустышка, фраза. Нам нужна такая самокритика, которая подымает культурность рабочего класса, развивает его боевой дух, укрепляет его веру в победу, умножает его силы, помогает ему стать подлинным хозяином страны.

Одни говорят, что ежели есть самокритика, то не нужна трудовая дисциплина, можно бросить работу и заняться болтовней обо всем понемножку. Это не самокритика, а издевка над рабочим классом. Самокритика нужна не для разрушения трудовой дисциплины, а для ее укрепления, для того, чтобы трудовая дисциплина стала сознательной, способной устоять против мелкобуржуазной расхлябанности. Другие говорят, что ежели есть самокритика, то не требуется больше руководства, можно отойти от руля и предоставить все «естественному ходу вещей». Это не самокритика, а позор. Самокритика нужна не для ослабления руководства, а для его усиления, для того, чтобы превратить его из руководства бумажного, мало авторитетного, в руководство жизненное, действительно авторитетное.

Но есть и другого рода «самокритика», ведущая к разрушению партийности, развенчанию советской власти, ослаблению нашего строительства, разложению хозяйственных кадров, разоружению рабочего класса и к болтовне о перерождении. К такой именно «самокритике» звала нас вчера троцкистская оппозиция. Нечего и говорить, что партия не имеет ничего общего с такой «самокритикой».

Нечего и говорить, что партия будет бороться против такой «самокритики» всеми силами, всеми средствами. Надо строго различать между этой чуждой нам антибольшевистской «самокритикой» и между нашей большевистской самокритикой, имеющей своей целью насаждение партийности, упрочение советской власти, улучшение нашего строительства, укрепление наших хозяйственных кадров, вооружение рабочего класса.

Кампания за усиление самокритики началась у нас всего несколько месяцев назад. У нас нет еще данных, необходимых, чтобы подвести первые итоги кампании. Однако, уже теперь можно сказать, что кампания начинает давать свои благие результаты.

Нельзя отрицать, что волна самокритики начинает расти и шириться, захватывая все более широкие слои рабочего класса и втягивая их в дело социалистического строительства. Об этом говорят хотя бы такие факты, как оживление производственных совещаний и временных контрольных комиссий. Правда, все еще имеются попытки положить под сукно обоснованные, проверенные указания производственных совещаний и временных контрольных комиссий, против чего необходима самая решительная борьба, так как такие попытки имеют своей целью отбить у рабочих охоту к самокритике. Но едва ли есть основание сомневаться, что подобные бюрократические попытки будут смыты без остатка нарастающей волной самокритики.

Нельзя отрицать того, что в результате самокритики наши хозяйственные кадры начинают подтягиваться, становятся более бдительными, начинают подходить более серьезно к вопросам руководства хозяйством, а наши партийные, советские, профессионалистские и всякие иные кадры становятся более чуткими, более отзывчивыми на запросы масс. Правда, нельзя считать, что внутрипартийная, вообще рабочая демократия уже проведена полностью в массовых организациях рабочего класса. Но нет основания сомневаться, что это дело будет двинуто вперед в дальнейшим развертыванием кампании.

Нельзя отрицать также того, что в результате самокритики наша печать стала более живой и жизненной, и такие отряды наших газетных работников, как рабсельковские организации, уже начинают превращаться в серьезнейшую политическую силу. Правда, наша печать все еще продолжает временами скользить по поверхности; она еще не научилась переходить от отдельных критических замечаний к более глубокой критике, а от глубокой критики к обобщению результатов критики и выявлению, какие достижения сделаны в области нашего строительства в результате критики. Но едва ли можно сомневаться, что это дело будет двинуто вперед в ходе дальнейшей кампании.

Необходимо, однако, отметить, наряду с этими плюсами, и минусы нашей кампании. Речь идет о тех извращениях лозунга самокритики, которые имеют место уже теперь в начале кампании и которые создают опасность опошления самокритики, если не дать им отпор теперь же.

1. Необходимо прежде всего отметить, что в ряде органов печати наметилась тенденция перевести кампанию с почвы деловой критики недостатков нашего социалистического строительства на почву рекламных выкриков против крайностей личной жизни. Это может показаться невероятным. Но это, к сожалению, факт. Возьмите, например, газету «Власть Труда», орган иркутского окружкома и окрисполкома (№128), и вы найдете там целую страницу, испещренную рекламными «лозунгами»:

«Несдержанность половой жизни буржуазна», «Одна рюмка тянет за собой другую», «Собственный домишко любит собственную коровку», «Бандиты двухспальной кровати», «Выстрел, который не раздался» и т. д.

Спрашивается, что может быть общего между этими «критическими» выкриками, достойными «Биржевки», и между большевистской самокритикой, имеющей своей целью улучшение нашего социалистического строительства.

Весьма возможно, что автор этих рекламных заметок является коммунистом. Возможно, что он пылает враждой «к классовым врагам» советской власти. Но что он сбивается здесь с правильного пути, опошляет лозунг самокритики и говорит голосом не нашего класса,—в этом не может быть сомнения.

2. Необходимо далее отметить, что даже те органы печати, которые, вообще говоря, не лишены умения правильно критиковать, даже они сбиваются иногда на критику для критики, превращая критику в спорт, бьющий на сенсацию. Взять, например, «Комсомольскую Правду». Всем известны заслуги «Комсомольской Правды» в деле развертывания самокритики. Но возьмите последние номера этой газеты и просмотрите «критику» на руководителей ВЦСПС и целый ряд недопустимых карикатур на эту тему. Спрашивается, кому нужна такая «критика» и что может она дать, кроме компрометации лозунга самокритики. Для чего понадобилась такая «критика», если, конечно, иметь в виду интересы нашего социалистического строительства, а не дешевую сенсацию, рассчитанную на то, чтобы обывателю похихикать? Конечно, для самокритики нужны все роды оружия, в том числе и «легкая кавалерия». Но разве из этого следует, что легкая кавалерия должна стать легкомысленной кавалерией?

3. Необходимо, наконец, отметить определенный уклон целого ряда наших организаций превратить самокритику в травлю наших хозяйственников и их дискредитирование в глазах рабочего класса. Это — факт, что некоторые местные организации на Украине и в центральной РСФСР подняли прямую травлю против наших лучших хозяйственников, вся вина которых состоит в том, что они не гарантированы от ошибок на все 100 проц. Как же иначе понять постановления местных организаций о снятии с постов этих хозяйственников, постановления, не имеющие никакой обязательной силы, но явным образом рассчитанные на то, чтобы дискредитировать их? Как же иначе понять, что критиковать — критикуют, а отвечать на критику не дают хозяйственникам? С каких это пор «Шемякин суд» стали выдавать у нас за самокритику?

Конечно, мы не можем требовать, чтобы критика была правильной на все 100 проц.; если критика идет снизу, то мы не должны пренебрегать даже такой критикой, которая является правильной лишь на 5-10 проц. Все это верно. Но разве из этого следует, что мы должны требовать от хозяйственников гарантий от ошибок на все 100 проц.? Разве есть на свете люди, гарантированные от ошибок на все 100 проц.? Разве трудно понять, что на выращивание хозяйственных кадров нужны годы и годы и что отношение к хозяйственникам должно быть у нас самое бережное и заботливое?

Разве трудно понять, что самокритика нужна нам не для травли хозяйственных кадров, а для их улучшения и укрепления?

Критикуйте недостатки нашего строительства, но не опошляйте лозунга самокритики, не превращайте его в орудие рекламных упражнений на тему: «Бандиты двухспальной кровати», «Выстрел, который не раздался» и т. п. Критикуйте недостатки нашего строительства, но не дискредитируйте лозунга самокритики, не превращайте его в кухню для изготовления дешевых сенсаций. Критикуйте недостатки нашего строительства, но не извращайте лозунга самокритики, не превращайте его в орудие травли наших хозяйственных и всяких иных работников.

И, главное, не подменивайте массовую критику снизу критической трескотней сверху, дайте миллионным массам рабочего класса втянуться в дело и проявить свою творческую инициативу в деле исправления наших недостатков, в деле улучшения нашего строительства.

«Правда», 26 июня.

В ЧЕТВЕРГ, 28 ИЮНЯ, В 7 ЧАС. ВЕЧЕРА, В МАЛОМ ЗАЛЕ СОВПРОФА ГРУЗИИ РЕДАКЦИЕЙ «ЗАРИ ВОСТОКА» СОВМЕСТНО С НАРКОМПРОСОМ ССРГ И СОЮЗОМ РАБОТПРОС СОЗЫВАЕТСЯ

Широкое школьное совещание.

В ПОРЯДКЕ ДНЯ—ДОКЛАД Т. МАРИИ ОРАХЕЛАШВИЛИ «ШКОЛА, СЕМЬЯ, БЫТ».

ПРИГЛАШАЮТСЯ ШКОЛЬНЫЕ РАБОТНИКИ (ЗАВ. ШКОЛАМИ И ПРЕПОДАВАТЕЛИ) И ЧЛЕНЫ СОВСОДОВ И ВСЕ ИНТЕРЕСУЮЩИЕСЯ ВОПРОСАМИ ШКОЛЫ.

Процесс шахтинских контр-революционеров

ДОПРОС ИНЖЕНЕРА СКОРУТТО

МОСКВА, 26-VI. (Закгаг). — На утреннем заседании 25 июня начался допрос инженера Скорутто.

Скорутто на предварительном следствии виновным себя не признал. 24 июня Скорутто подал письменное заявление, в котором он признал себя виновным в ряде пред'явленных ему обвинений.

При открытии судебного заседания 25 июня Скорутто подает новое заявление, в котором отказывается от своего заявления, поданного за 8 часов перед этим, утверждая, что все написанное им в первом заявлении является сплошной ложью и выдумкой. Оба заявления Скорутто оглашаются в суде.

В заявлении, в котором Скорутто признает себя виновным в совершенных преступлениях, он пишет, что в июне или в июле 1925 года, когда он был в Госплане, он встретился с Рабиновичем, который дал ему прочесть письмо Соколова, предлагавшего создать в Москве организацию, которая задерживала бы темп развития каменноугольной промышленности. Задача центральной московской организации заключалась в том, чтобы поддерживать и покрывать вредительскую работу харьковской организации.

В этом же заседании есть определенное признание, что Скорутто знал о существовании парижского центра организации. Парижский центр финансировал вредительскую организацию, работающую в СССР. Все эти данные о существовании контр-революционной организации Скорутто, как он пишет в своем заявлении, получил от Рабиновича, от которого также получал деньги за свою преступную деятельность. По словам Скорутто в первом заявлении, он создал первоначальное ядро московского центра, в который вошли, кроме Скорутто, Назимов, Шандер, Шелякин, Именитов и Рабинович.

Скорутто пишет, что он принимал участие в работе организации при рассмотрении производственной программы Донугля, при проверке отчетов о работе Донугля покрывал вредительские мероприятия организации.

Т. Крыленко задает вопрос Скорутто: какие мотивы побудили его подать заявление с признанием своих преступлений, если он считает себя невиновным?

Скорутто говорит, что «ложное признание» сделано им с целью добиться облегчения своей участи. Теперь же Скорутто решил показать перед судом всю правду и потому он говорит, что его прежнее признание является сплошной выдумкой. Суд устанавливает, что то заявление подсудимого, которое он считает ложным, содержит много фактических данных, которые выдумать было совершенно невозможно.

В своем заявлении суду Скорутто рассказывал о разговоре, который был у него в Нью-Иорке с Братановским во время их американской поездки. В этом разговоре речь шла о парижском центре.

Теперь Скорутто в категорической форме заявляет, что это он «выдумал».

Суд опрашивает Братановского, который говорит, что у него со Скорутто был разговор на эту тему и Скорутто предлагал ему войти к Соколову в парижский центр, ибо он сам был в плохих отношениях с Соколовым, Прядкиным и другими. Такой же разговор о парижском центре, по словам Братановского, был у него со Скорутто и в Берлине. Скорутто это отрицает.

В шахтах

(Телефон «Зари Востока»)

МОСКВА, 26-VI. Шахтинский корреспондент **«Известий»** сообщает: «Шахтинско - Донецким рудоуправлением проводятся широкие мероприятия для окончательной ликвидации последствий вредительской работы. В ближайшее время будет приступлено к концентрации работ по отдельным шахтам. Будут также изменены система и характер разработок в целях получения наибольших производительных результатов. В связи с этим поставлен вопрос о дальнейшем создании шахт с рыхлым пластом. В этом случае имеются в виду шахты: «Красненькая», «Покровская» и шахта им. Фрунзе.

По ряду рудников намечаются крупные работы по переоборудованию и механизации их. Составлен проект по переоборудованию шахты «№ 2» и «Пролетарская диктатура». Предусматривается повышение ее добычи с 154.000 тонн до 435.000 тонн в год. Точно также будет повышена добыча рудника «Октябрьская революция» — с 362.000 тонн до 390.000 тонн.

Программа ближайших лет предусматривает функционирование такого богатейшего нового участка, как Несветаевский, который будет поставлен в центре внимания всей работы шахтинского рудоуправления.

На Несветаевской группе полным темпом развернуто жилстроительство. В данное время строятся 304 четырехквартирных дома для работников шахты им. ГПУ. Кроме того, на восточном крыле данной группы строятся 15 домов, которые должны быть готовы к 1 октября.

Широкое жилстроительство ведется также на руднике «Октябрьская революция». К 1 октября будет закончена постройка восьми двух-квартирных домов. Два дома строятся на шахте им. Красина. Ускоренным темпом ведется постройка бань. На постройке бань работает 350 чел.

На Власовском руднике к 1 октября будет закончена постройка здания, в котором поместится горсовет и пр.

Пленум КК АКП (б)

МАССОВАЯ РАБОТА РКИ

БАКУ, 25-VI. (Закгаг). — 23 июня открылся 3-й пленум КК АКП (б).

В порядке дня доклад о массовой работе РКИ и отчет президиума КК.

По первому вопросу с докладом выступил т. **Орлицкий**, указавший, что актив РКИ в виде секций РКИ, Баксовета, районных и уездных советов составляет более 500 чел., из которых 60 проц. рабочие от станка. За последние три месяца в плановую работу РКИ вовлечено до 400 чел., из них от секции РКИ 120 чел., от профсоюзов, комсомола и других организаций 194. При всех обследованиях РКИ происходит широкое привлечение рабочих. При обследовании, например, милиции было вовлечено до 100 товарищей. Рабочие привлечены также и к расследованию жалоб. 146 жалоб расследованы и решены непосредственно районными и уездными секциями РКИ.

Качество работы повышено и авторитет РКИ перед рабочей массой возрос.

Т. Орлицкий остановился также на недочетах. Следует улучшить секции РКИ Баксовета за счет рабкоров. Районные секции должны от мелочей перейти к крупным обследованиям. Решения не должны более оставаться на бумаге, а следует исполнение решений РКИ проверять через массы.

Докладчик указал, что аппарат РКИ сильно загружен. Вместо 73 работ, которые прошлый пленум поручил провести РКИ, в настоящее время имеется 110 работ. Аппарат так перегружен этими заданиями, что он не может своевременно использовать ряд сигналов массовых организаций о непорядках в различных госорганах. Придется поставить перед высшими органами вопрос об изменении этой практики и одновременно надо принять меры к улучшению работы аппарата, лучшему инструктированию инспекторов и обсудить вопрос о формах и методах привлечения масс.

Часть заседаний 23 и 24 июня была посвящена прениям по докладу т. Орлицкого. Затем с отчетом президиума КК выступил т. **Плешаков**.

— Из 160 заданий, — говорит т. Плешаков, — мы выполнили 42 задания. Произведены обследования крупнейших организаций АССР. Обследование бакинского отделения Масложирсиндиката показало, что убыток отделения за два года составил 38.255 руб. Обнаружены нехватка денег и взяточничество. В результате обследования Джульфа-Бакинской железной дороги была обнаружена масса вопиющих фактов бесхозяйственности, присваивания казенных денег, кумовства и т. д. Обследование Азсольтреста выявило также злоупотребления и бесхозяйственность.

Все эти обследования подробно уже освещались в печати и поэтому останавливаться на них излишне.

Переходя к работе бюро жалоб, т. Плешаков указывает, что за последние полгода бюро жалоб приобрело колоссальную популярность в рабочей массе. Начиная с 1 марта в бюро жалоб поступило 615 заявлений, 71 газетная заметка и разобрано было 310 дел. В результате 203 жалобы подтвердились и 107 оказались необоснованными. За волокиту, злоупотребления, бесхозяйственность и бюрократизм было снято с работы 33 чел. и 31 чел. предан суду.

В заключительной части доклада т. Плешаков останавливается на вопросе об оппозиции. В последнее время выявилось несколько оппозиционеров в уездах — всего 4 чел., двое в Ленкоранском уезде, один— в Нахкрае и один — в ячейке госуниверситета. После выяснения троих пришлось реабилитировать, ибо не было доказано, что они являются оппозиционерами, а один получил выговор с предупреждением. За это же время поступило 16 заявлений об отходе от оппозиции. Двое из заявителей восстановлены в партии. Можно констатировать, что бакинская оппозиция окончательно разложилась.

После прений по докладу т. Плешакова и принятия резолюции по докладам пленум КК 25 июня закрылся.

К делу Евгения Гегечкори

(По материалам ЦКК КП (б) Грузии)

Партия неоднократно указывала своим членам на то, что в условиях НЭП от них требуется особая стойкость, выдержанность и бдительность, чтобы не оказаться в тине мещанства и обывательщины. Прекрасным примером всей необходимости этого является дело нескольких работников абхазской организации, которое на-днях послужило предметом разбирательства ЦКК.

Как известно, недавно был расстрелян бывший управляющий конторой трестов ВСНХ Грузии в Абхазии Евгений Гегечкори, растративший свыше 43.000 руб. государственных денег. В продолжение почти 2-х лет Гегечкори устраивал бесконечные кутежи в абхазских ресторанах и других местах, при чем в кутежах часто принимали участие некоторые партийцы из абхазской организации —Агрба Василий, Инал-Ипа, Маргания и др. Ни копейки не платя за участие в кутежах, ни один из них не задавался вопросом, откуда достает столько денег управляющий конторой трестов. После ареста Гегечкори выяснилось, кто принимал с ним участие в кутежах и в какой мере.

Президиум ЦКК, рассмотрев это дело, постановил исключить из партии Агрба Василия, как постоянного участника кутежей и как бывшего священника. Инал-Ипа, часто принимавший участие в кутежах, но имеющий безупречное прошлое, получил строгий выговор с последним предупреждением.

В отношении Василия Лакоба, также принимавшего участие в кутежах, президиум ЦКК нашел возможным ограничиться предупреждением, поскольку участие это носило случайный характер и принимая во внимание революционное прошлое В. Лакоба и его преданность делу большевистской партии. За недостаточное отмежевание от антикоммунистических элементов в образе личной жизни сделано также предупреждение Маргания.

Помимо того, президиум ЦКК постановил продолжить следствие по выявлению и привлечению к ответственности и других партийцев, которые принимали участие в кутежах Евгения Гегечкори. (Закгаг).

Советское Закавказье

(По прямому проводу, телеграфу и телефону от наших корреспондентов)

ДНЕВНИК СТРОИТЕЛЬНЫХ РАБОТ

Дома для рабочих в Гянджинском уезде

Строительство в Зестафони и Юго-Осетии

В КОЛОНИИ АНЕНФЕЛЬД

ГЯНДЖА, 26-VI. В колонии Аненфельд кооператив «Конкордия» приступил к постройке двухэтажного дома в 24 комнаты для своих рабочих. По договорам с союзом пищевкус дом должен быть закончен в настоящем году. Такой же дом будет строиться для рабочих в Еленендорфе.

КИРПИЧНЫЙ ЗАВОД

ЗЕСТАФОНИ, 26-VI. ВСНХ Грузии приступил к постройке в гор. Зестафони кирпичного завода. По предварительной смете постройка обходится в 250 тыс. рублей. Кирпичи для гофманской печи и фундамента заготовляются на месте. **Завод будет давать в год 5 миллионов штук строительных кирпичей.** Механические части машин доставлены на место.

ПОСТРОЙКА НОВЫХ МОСТОВ

ЦХИНВАЛИ, 26-VI. Начаты подготовительные работы к постройке нового моста через р. Паца на линии Цхинвали—Джава—Роки. Заготовлены полностью цемент и железо, частично заготовлен лесной материал, который потребуется в большом количестве; гравий и песок заготовляются. Построены склады для цемента, железа и др. строительных материалов, столовая для рабочих, будка для взрывчатых веществ и др. необходимые сооружения. Скальные работы идут полным ходом. Будет построен железо - бетонный сводчатый мост длиною в 67 метров и высотою в 20 метров. В смысле высоты этот железо - бетонный мост будет первым в Закавказьи. Проект моста утвержден Закомесом. Постройка моста обойдется до 80.000 руб. Одновременно строятся мосты через р. Большую Лиахву—железобетонный сводчатый с береговыми эстокадами длиною в 40 метров и через р. Чимас с железными пролетными строениями на бетонных устоях длиною в 30 метров. Подготовительные работы к постройке двух последних мостов также начаты.

Закончен ремонт моста по линии Цхинвали—Гори через Малую Лиахву.

ШКОЛЬНОЕ СТРОИТЕЛЬСТВО

СТЕПАНАКЕРТ, 26-VI. В беседе с нашим корреспондентом наркомпрос тов. **Камалян** сообщил следующие данные о школьном строительстве в АОНК. В Нагорном Карабахе чрезвычайно остро стоит вопрос о школьных помещениях; 75 проц. сел не имеют собственных зданий под школу и ютятся подчас в невозможных помещениях; между тем, число учеников из года в год увеличивается, поэтому сессия Аз. ЦИК в Степанакерте обратила особенное внимание на школьное строительство: **большая часть выделенных сессией сумм идет на строительство школ.** В настоящее время строятся школы в Сунжеиле и сел. Арфагидук — типовые 3-хклассные школы. **60 проц. средств на постройку отпустил наркомпрос АССР**, а остальные 40 проц. дает крестьянство натурой (камень, известь и пр.). Помимо того, наркомпрос отпустил 20 тысяч на достройку школ в Мартуни. Красном Базаре, Таче, Хнидзирстане и Норахюхе. На средства, отпущенные 3-й сессией Аз. ЦИК, строится школа крестьянской молодежи в районном центре — Мардакерте, и школы в сел. Булутане и Дудукчи.

Кроме этого, по области, по инициативе крестьян и на их средства строятся 24 школы. Закон о нормах самообложения создал большие затруднения. **Возбуждено перед Аз. ЦИК ходатайство о разрешении увеличить нормы самообложения при постройке школ.**

К судоходству на Рионе

ПОТИ, 26-VI. (Закгаг).—Прибыли из Темрюка речной пассажирский колесный пароход и баржа. К эксплоатации парохода приступят с окончанием работ по разведению моста около вокзала.

Трубы для Азнефти

ПОТИ, 26-VI. (Закгаг).—На греческом пароходе «Киларис» прибыли трубы для нефтепровода Баку — Батум. Отправление их по железной дороге тормозится из-за недостатка вагонов.

Борьба с малярией

АХАЛИ-СЕНАКИ, 26-VI. С наступлением лета заболеваемость малярией увеличилась. Уездный здравотдел решил направить в районы сотрудников малярийной станции, снабдив их всем необходимым для оказания населению бесплатной медицинской помощи. В первую очередь малярийный отряд выезжает в наиболее пораженный малярией Чаладидский район.

Реорганизация агентств Совторгфлота

БАТУМ, 26-VI. В беседе с нашим сотрудником управляющий главной черноморской конторой Совторгфлота **тов. Лашанавецкий** сообщил:

— Цель моего приезда—реорганизация наших закавказских агентств с подчинением их Тифлису и пересмотр их аппарата.

В связи с развитием грузооборота в Закавказьи намечается **развитие строительства пристаней, складов, барж и вспомогательного флота.**

Кроме того, Совторгфлот предполагает все погрузочно-разгрузочные операции взять в свои руки. Цель этого мероприятия—удешевление погрузочно-разгрузочных работ, которые будут механизированы применением конвейеров, механических перегружателей, кранов и т. п. **На это в текущем году ассигнуется 60 тыс. руб., а в будущем—200 тыс. руб.** В первую очередь механизация вводится в Батуме и Поти.

Коснувшись состояния черноморского торгового флота, тов. Лашанавецкий сказал, что тоннаж флота в 1926-27 г. увеличился на 30 проц., а в этом году на 10 проц. Совторгфлоту передаются строящиеся на севастопольской верфи пароход «Фрунзе» и на николаевской 4 эльпидифора (для перевозки зерна). В июле начнут рейсировать спущенные в Одессе два пассажирских теплохода.

НА КОЧЕВКАХ И ПАСТБИЩАХ

Работа кооперации и кино

Заготовка весенней шерсти

КУЛЬТУРНАЯ РАБОТА В ГОРАХ

ГЯНДЖА, 25-VI. Кочевой комитет, организованный союзом землес вместе с кочевниками выехал в горы. По сообщению кочевого комитета, удалось заключить большое количество труд. договоров с овцеводами, которые до последнего времени нанимали пастухов домашним порядком, не выдавали спецодежды, зарплату определяли не в рублях, а живым скотом. Кочевой комитет внес ясность во взаимоотношения пастухов и овцеводов. Попутно с этим комитетом проведена большая культурно - просветительная работа: кочевники увидели кино, услышали радио, о которых многие не имели представления. Работа комитета пользуется большим вниманием кочевников. В распоряжении кочевого комитета имеется палатка с кино-передвижкой, радио, библиотекой, необходимыми медикаментами.

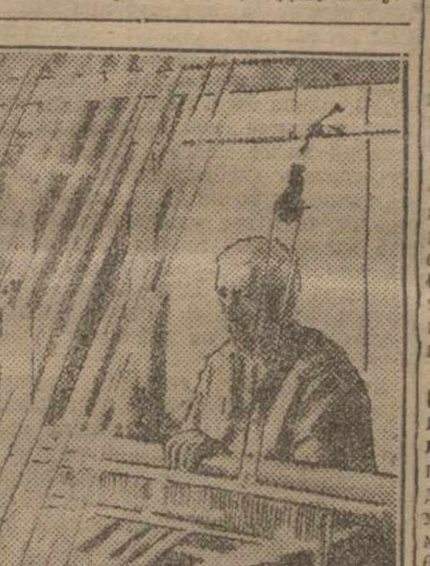

Батум. За кустарным ткацким станком

КООПЕРАЦИЯ НА ПАСТБИЩАХ

СТЕПАНАКЕРТ, 26-VI Для обслуживания кочевок в Лысогорске открывается мануфактурно - бакалейная лавка кала-дарасинского кооператива. Помимо этого каждый районный кооператив выдвигает от себя одну передвижную лавку. Передвижки будут об'езжать все пастбища в течение пастбищного сезона. До сего времени вопрос о снабжении кочевников мануфактурой и продуктами первой необходимости стоял чрезвычайно остро. Кочевникам за покупками приходилось идти десятки верст в Шушу, Лачин и др. места.

НЕТ ПРИЕМЩИКОВ

ЗАКАТАЛЫ, 26-VI. Заготовка шерсти весенней стрижки производилась в этом году исключительно союзом животноводов уезда.

По уезду заготовлено более 8.000 пудов шерсти весенней стрижки. **Сдача шерсти задерживается в виду отсутствия приемщиков.** Союз животноводов почему-то не мог обойтись без услуг частных торговцев. Заготовки большею частью произведены через частных торговцев, занимающихся скупкой шерсти.

КОЧЕВОЙ СЕЗОН В АБХАЗИИ

СУХУМ, 25-VI. Кочевой сезон в Абхазии начался в первых числах июня. Прогон скота на летние пастбища проходит организованно, под наблюдением ветеринарно - санитарного отдела наркомзема; кочевников в пути сопровождают члены уездных ветеринарных троек. **Главным районом кочевок является Сухумский уезд**, насчитывающий 42 пастбища; всех летних пастбищ в Абхазии — 69. Арендная плата за пастбища оставлена прошлогодняя: от 60 коп. до 1 руб. за гектар на весь сезон.

Наркомземом отправлены на пастбища уездные ветеринарные фельдшера, снабженные лечебными материалами; фельдшерам дано задание проводить на местах беседы по вопросам ухода за скотом.

Сессия ЦИК Аджаристана

БАТУМ, 26-VI. По поводу предстоящей **29 июня третьей сессии Аджар. ЦИК VII созыва** председатель ЦИК т. **Сурманидзе** сообщил нашему корреспонденту:

— В порядке дня сессии отчеты о деятельности Кедского уездного исполкома, Аджарцармокавшири и наркомпроса, вопросы самообложения крестьян, итоги посевной и отчетной (советов) кампаний и текущие дела. Я думаю, что будут также рассмотрены вопросы об искоренении контрабанды и существующего еще в Аджаристане обычая кровной мести.

РАЗОБЛАЧЕНИЯ „ВЫШКИ“

Безобразия в наркомфине АССР

Похождения Адигезалова и др.

РАЗЛОЖЕНИЕ РУКОВОДЯЩЕЙ ВЕРХУШКИ НАРКОМФИНА

БАКУ, 26-VI. (Закгаг). — **Газета «Вышка» опубликовала материалы о разложении руководящей головки наркомфина Азербайджана.**

В наркомфине творились всякие безобразия. В кабинете члена коллегии Адигезалова насиловались сотрудницы наркомфина. **Кабинет Адигезалова** превратился в место, где каждая принятая на работу сотрудница «проходила свой испытательный срок». Сотрудницы, не поддававшиеся Адигезалову, под различными предлогами увольнялись. **Кроме Адигезалова**, в насилиях над сотрудницами принимали участие бывший секретарь ячейки начальник финансово-контрольного управления **Дадашев**, начальник налогового управления **Садыхов** и начальник административного управления **Гасанов**. Они изнасиловали комсомолку — сотрудницу наркомфина, заразили ее венерической болезнью, а после выгнали со службы.

В свое время по заметке рабкора Колоколова редакция «Правды» предложила прокурору расследовать положение дел в наркомфине. Специальная комиссия обнаружила тогда, что, начиная с декабря 1926 г. по март 1928 г., налоговыми инспекторами и агентами было произведено 6.649 описей имущества недоимщиков на сумму 970.000 руб. Из этой суммы реализовано имущества всего на 57.000 р. Остальная часть описанного имущества—свыше 900.000 р. — остается подарком наркомфинских заправил частникам в ущерб государственному бюджету.

Из материалов обследования Закнаркомфином наркомфина Азербайджана выясняется **недообложение значительных сумм оборотов, составляющих по одной только торговле персидскими товарами во втором участке свыше 2.800.000 руб. Обложение доходов зачастую снижалось. Подоходный налог с известных в Баку подрядчиков Розиновых с 55.000 руб. был уменьшен до 21.700 руб.** Таких случаев имеется очень много.

Администрация второго налогового участка состояла из контр-революционных элементов.

Возглавляет этот участок **Кенгерлинский — нахичеванский бек**, высланный в свое время из Нах. ССР, как социально опасный элемент. Кенгерлинский был связан дружбой со спекулянтами и богачами, которым он скашивал налоги.

В наркомфине было специальное лицо, занимавшееся поставкой женщин. Неоднократные попытки снять его не имели успеха. Честные и нужные работники изгонялись, а против активистов, честных партийцев была организована систематическая травля. В наркомфине господствовал лозунг: «Тюрок - спекулянт нам ближе, чем коммунист другой нации». Этот лозунг строго проводился в жизнь. Много партийцев, прошедших царские тюрьмы и каторги, вынуждены были уходить из наркомфина, —такая там была обстановка работы.

Когда эти безобразия были вскрыты на бюро ячейки, там присутствовала фракция коллегии наркомфина, —нарком Теймур Алиев, Кадымов, Айвазов и др., которые настояли на том, чтобы в резолюции было сказано только—«поставить на вид».

Не взирая на весь представленный материал по делу наркомфина, где **наркому Алиеву вменяется в вину нарушение постановлений XV партс'езда по вопросам внутрипартийной демократии** (зажим, укрывательство), Теймур Алиев выделяется в комиссию райкома партии по выработке практических предложений по наркомфиновскому делу.

«Вышка» требует снять немедленно руководящую верхушку аппарата наркомфина и предать ее суду.

Суд

К ДЕЛУ БАТУМСКОЙ ТАМОЖНИ

БАТУМ, 25-VI. Ревизия батумской таможни продолжается. Выявлен ряд новых обстоятельств деятельности б. управляющего Жордания и др. Окончание ревизии предполагается к началу июля.

ДЕЛО Г. ЧХАТАРАШВИЛИ

БАТУМ, 25-VI. Сегодня в верховном суде Аджаристана под председательством т. Димитриадзе, закончилось слушанием дело бывш. секретаря Деткомиссии при ЦИК Грузии Чхатарашвили, который признан виновным в халатном отношении к службе, в результате чего Деткомиссии причинен убыток в 4.172 р. Чхатарашвили приговорен к полутора годам заключения. По амнистии срок наказания сокращен наполовину.

Дзирули и его нужды

В 12-ти верстах от города Зестафони, у подножья гор, расположено местечко Дзирули.

В Дзирули сосредоточен исполком, тэмком, почта; есть врачебный пункт и страхкасса; успешно наступает на частный рынок кооперация. Довольно развита в тэми сеть учебных заведений; есть две школы 7-летки, одно профессионально - керамическое училище, одна школа крестьянской молодежи и четыре школы 4-хлетки. Население тэми составляет до 7.000 жителей.

Есть, однако, в жизни Дзирули и свои теневые стороны, есть свои нужды. Из таких теневых сторон нельзя не указать на слабость культурно-просветительной работы. Культурных сил здесь достаточно, а между тем чрезвычайно редко организуются лекции, вечера, спектакли и подобные полезные развлечения. Те, кому об этом заботиться надлежит, обычно отговариваются неудобствами клуба и откладывают работу в этом направлении до постройки нового. Между тем, под сенью ресторанов процветает своеобразный вид далеко не культурных развлечений.

Агрономическая помощь крестьянству слаба.

Уездный агроном очень редко сюда заглядывает.

Проселочная дорога, по которой крестьяне подвозят на завод огнеупорную глину с гор, настолько неисправна, что нередко арбы с поклажей срываются под уклон. Однако, о благоустройстве дороги никто особенно не заботится.

Большое неудобство испытывают дзирульцы в связи с переброской в прошлом году сел.-хоз. кр. т-ва из Дзирули в Баритское тэми, т. е. на расстояние 20-ти верст от Дзирули. Местные организации неоднократно ходатайствовали перед уездным исполкомом об открытии в Дзирули сел.-хоз. т-ва, но пока никаких практических мер не принято.

Особо следует отметить заслуживающую большого внимания идею постройки проф. - керамической школы на общественные средства. Инициатива принадлежит заводским рабочим. Еще в 1922 году был организован комитет по постройке специальной школы при заводе. Рабочие вынесли единогласное постановление отчислять 1 проц. с получаемой заработной платы на постройку школы, и это постановление регулярно проводится в жизнь. По примеру рабочих и крестьяне, по принципу самообложения, внесли свою лепту в это дело и к постройке приступили.

Глина, годная для фарфоровых изделий, здесь есть, так-что материалами школа будет обеспечена; препятствием же к ее созданию являются финансовые затруднения.

По предварительной смете, постройка школы обходится в 75.000 руб. Эта сумма для рабочих и крестьян все-таки очень велика. Собрать такие деньги им, конечно, не удастся. Тут нужна помощь со стороны правительства.

Я. Гелашвили.

Массовая работа партийных организаций

Цифры говорят

(Тифлис)

На предприятиях Ленинского района 1.292 работницы. Основная работа ведется среди работниц и жен рабочих. В районе делегатские пункты (груз. и рус.) охватывают 155 женщин. Выпуск делегаток прошел удачно.

Актив среди женщин вырос до 80 проц., что видно из участия женщин в различных организациях. 20 женщин состоят членами совета; кроме того, к секциям для работы прикреплены делегатки. 7 женщин—члены учкпрофсожа, 26—члены месткомов, 37 работают в различных комиссиях. 533 женщины входят в ОСО-Авиахим, 489—члены ОСГД, 298—члены общества Красного Креста, в обществе «Друзья детей» — 947 чел., членов МОПР—610, членов общества «Долой неграмотность»—413.

Во всех общественных организациях женщины работают активно. Самое активное участие работницы принимают в политико-просветительной работе. 541—члены клуба, в правлении клуба—9 чел., в кружке физкультуры—24, в кружке первой помощи—35.

Не меньшее участие принимают женщины-работницы и в массовой кооперативной работе. 947 женщин являются членами Зак. ТПО, 142—членами лавочно-контрольных комиссий, 7 — уполномоченными Зак. ТПО. Нужно, однако, отметить, что связь с кооперативной организацией слаба и работе среди женщин по этой линии уделяется мало внимания.

Большая работа ведется при клубе им. Плеханова, где имеется «уголок женщин», курсы рукоделия, даются юридические советы и указания по бытовым вопросам. Выдвижение работниц на административно-хозяйственную работу идет медленно, хотя, за исключением единичных случаев, выдвижение работниц дало хорошие результаты.

К числу важнейших недочетов в работе среди женщин нужно отнести слабое руководство работой женоргов со стороны бюро ячеек. Отчеты женоргов заслушиваются редко, а если и заслушиваются, то ячейки не дают практических указаний и не следят за их выполнением.

Кое-где со стороны секретарей ячеек наблюдается непонимание значения работы среди женщин; так, например, женоргам не сообщают о заседаниях бюро.

Тяга в партию среди работниц большая. Посещаемость открытых партсобраний—огромная. Рост партии идет исключительно за счет рабочих и работниц.

Наша партия проделала большую работу по раскрепощению и воспитанию трудящихся женщин. Но это еще не все. Работница уже не удовлетворяется одной лекционной учебой. Она требует широкого участия в строительстве. Необходимо усилить руководство и контроль со стороны ячеек над работой женоргов, женкомиссий, над растущей активностью женщин-работниц.

Ек. Агаджанова.

Учитывая запросы масс

На открытые партсобрания можно привлечь много беспартийных, ставя на обсуждение интересующие их вопросы.

При обсуждении доклада оперативного отдела Заквоенно (Тифлис) о своей работе присутствовало в два раза больше, против обычного, беспартийных. В прениях, растянувшихся на 2 собрания, выступило 22 человека.

Выступившие в прениях сотрудники дали ряд практических предложений и выявили очень много дефектов. Было указано, что нет проверки выполнения принятых предложений. Подчеркивалась необходимость поднять квалификацию продавцов, в особенности бакалейных и мясных отделов.

Принято предложение о том, чтобы такие доклады проводились 3—4 раза в год. Указано на необходимость изжить затоваривание, провести комунизацию аппарата, углубить экономработу, бюро парт'ячейки и ячейки ЛКСМ Грузии следить за посещением экономсовещаний партийцами и комсомольцами, устранить недостатки в работе бухгалтерии, отчего страдает работа оперативного отдела. И, наконец, было принято предложение проверить выполнение принятых предложений через месяц.

Эти 2 собрания прошли под знаком [illegible]ной самокритики, но нужно еще проследить, чтобы практические предложения не остались на бумаге.

М. П.

Беднота вовлекается в кооперацию

(Аджаристан)

Перед перевыборами кооперативных организаций в селах уездные парткомы разработали план перевыборов, созвали совещание партийного и кооперативного актива и провели раз'яснительную кампанию по партийным ячейкам. Инструктора подготовили к перевыборам фракции на местах. Для более широкого охвата кооперированной массы уезд был разбит на 25 пунктов. Активность во время перевыборов доходила до 68 проц. Нужно, однако, отметить, что, вследствие специфических условий аджарской деревни и благодаря недостаточному привлечению женщин, участие их было неудовлетворительное, но по сравнению с прошлым годом имеется сдвиг и в этом деле.

Подготовительная работа на местах (созыв бедняцких собраний, организация комиссий и пр.) обеспечила бедняцко-середняцкий блок и активных выступлений со стороны кулаков не было.

Выступающие в прениях крестьяне подчеркивали недочеты в работе кооперации. Особенное внимание привлек вопрос сокращения административных расходов и снижения цен на пром. товары. В своих выступлениях и записках участники собраний выдвигали следующие требования: расширение кооперативной сети в деревне, необходимость усилить снабжение деревни продуктами и товарами первой необходимости (соль, керосин, мануфактура и т. д.), кооперирование и коллективизация деревенского хозяйства.

Кампания была использована для привлечения внимания крестьян к кооперативному строительству. С этой целью проводились раз'яснительные беседы в связи с решением 15 парт. с'езда о кооперировании крестьянского хозяйства. В процессе перевыборов уездными кооперативами кооперировано 372 бедняка за счет фонда бедноты из прибылей.

Состав правлений и кооперативных советов в текущем году количественно увеличен: правления—от 5 до 7 и советы—от 7 до 15. Кандидатуры выдвигались и обсуждались предварительно комфракциями и партийными организациями, бедняцкими группами, после чего проводились на собраниях путем персонального голосования. Партруководство кооперацией на местах нужно считать удовлетворительным, социальный состав правлений и советов вырос за счет бедняков, за счет окончательного вытеснения зажиточных элементов из руководящих органов кооперации. В текущем году в кооп. органы впервые вовлечены батраки; организованы фракции и группы бедноты.

Вырос также основной капитал уездной потреб. кооперации. В время перевыборов в кооперацию вовлечено 1.300 новых членов. Улучшено также кредитование бедняцких хозяйств.

Имеются также и болячки: пока еще не стоит на должной высоте кооперативное просвещение; воспитание кооперативных работников и работа с кооперативным активом пока еще слабы. Еще недостаточно удовлетворительно руководство со стороны отдельных укомов кооперативными органами. Фонд бедноты, отчисленный для их кооперирования, не использован.

Меч—идзе.

Работа с нацменами

Тифлисским комитетом проведено обследование состояния нацменработы по Тифлисскому уезду. Обследовано состояние работы среди тюрок, немцев, русских, греков, армян, айсоров и осетин.

На основе материалов обследования выработан целый ряд практических мероприятий.

В основном предложения сводятся к следующему: вопросы, связанные с потравами, водным делом и землеустроительными работами, требуют урегулирования. В отношении политработы необходимо более широкий охват нацменьшинств в сеть ликпунктов, а также увеличение бюджетных ассигнований на нацменшколы; проведение цикла лекций по санитарии, гигиене, профилактике, бытовым вопросам, на религиозные темы, раз'яснение основных статей уголовного и гражданского законодательства.

Следует поставить вопрос о вовлечении в партию и комсомол передовой части нацменьшинств, провести организацию ячеек безбожников и сел.-хоз. кружков и организаций МОПР и ОСО-Авиахим.

Внимание идеологическому фронту

Комсомол против религии

— «Борьба с религией, как антипролетарской идеологией — священная обязанность комсомола», — так говорится в резолюции бюро ЦК ВЛКСМ.

Однако, этот важный фронт нашей культурной работы еще не завоевал своего места в системе комсомольской работы. О борьбе с религией, с религиозными настроениями среди молодежи комсомол вспоминает лишь только в крупные кампании, которые являются экзаменом нашей комсомолии на культурную зрелость (пасха, рождество).

Итоги антипасхальной кампании красноречиво говорят о наших недостатках на фронте борьбы с религией. Отсутствие систематической антирелигиозной работы приводит к непониманию роли комсомольца в отношении религии. В недавней антипасхальной кампании в Баку некоторые комсомольцы и даже активисты выступали против бойкота церкви, водки и кулича. А один активист в ячейке заявил:

— Ведь нужно быть чучелом, чтобы отказаться от сладкого пасхального кулича.

Правда, такие настроения единичны. Большинству актива и рядового состава комсомола чужды религиозные басноплетения о всяких праздниках. Выход на работу в пасхальные дни 70-80 проц. комсомольцев — лишнее этому подтверждение. Но все же непонимание линии партии и комсомола в вопросе отношения к религии и религиозным праздникам сигнализирует слабость нашей работы на этом фронте.

Неблагополучно с антирелигиозной работой и в школах второй ступени. Антипасхальная кампания выявила наличие религиозности у части учащихся и педагогов, вылившейся в активную агитацию и противодействие предложениям ячеек комсомола о необходимости учебы в пасхальные дни. А в 21 совшколе в Баку на школьном совете несколько преподавателей пытались играть на националистических струнках:

— Почему в тюркские и еврейские праздники тюркам и евреям можно праздновать, а русский комсомол не дает этой возможности?

О кружках безбожников говорят лишь изредка. Работа их находится в загоне. Вовлечение молодежи в их состав слабо. Комсомольские ячейки не руководят их работой.

Антирелигиозную работу нужно поставить на соответствующую высоту. Комсомольские ячейки должны подробно проработать этот вопрос и наметить практические пути своей дальнейшей работы.

В. Гликин.

На борьбу с магеррамом

Сейчас по всему Баку идет кампания против магеррама. Работа развернулась прежде всего там, где имеются ячейки безбожников.

Для того, чтобы придать этой кампании массовый характер, вопрос обсуждался на совещании секретарей ячеек и апоргов и в собраниях партийного, профессионального и комсомольского активов горрайона. Чтобы шире осветить этот вопрос в печати и особенно в стенгазетах, было созвано совещание рабкоров района. Проведен ряд докладов на ячейках, в форме бесед этот вопрос выносится на обсуждение во время обеденных перерывов.

Большое внимание обращено на работу в казармах, где еще можно встретить **бродячих мулл (17-й Сабун. промысел)**. Туда же заглядывают сеиды и представители других сект.

Что же касается клубов и клубных уголков, то они еще работы большой не развернули. Пока проведено всего лишь 3 доклада и 2 художественных постановки. По плану доклады должны быть проведены по всем клубам, а в женск. клубах (Балаханы, Сабунчи) будут организованы семейные вечера.

Кампания коснется и ближайших селений. Для поездок туда мобилизован ряд автоартистных товарищей. Анти-магеррамская кампания увязывается с вопросами культурной революции.

Прожектор.

II пленум ЦК ЛКСМ Грузии

Открылся II пленум ЦК ЛКСМ Грузии 9 созыва. В порядке дня стоят следующие вопросы: итоги 3 пленума ЦК КП (б) Г; о выдвижении и воспитании актива; о росте и регулировании ЛКСМ: доклад аджаробкома ЛКСМ с содокладом хулинского укома; доклад сигнахского укома с содокладом велисцихского тамкома ЛКСМ.

На первом заседании с докладом о выдвижении и воспитании комсомольского актива выступил **т. Джавахидзе.**

Озимая посевная кампания

Высший экономический совет ЗСФСР предложил СНК республик приступить к организационной и материальной подготовке к озимой кампании. Основные задачи озимой кампании—укрепление зерновой базы, расширение кормовой базы для животноводства и сохранение в районах технических культур достаточной площади для их развития.

Госпланам республик поручено срочно разработать основные мероприятия, проведение которых необходимо во время хода озимой кампании. Госпланы должны установить также размеры и сроки финансирования.

Одновременно с утверждением намеченных госпланами мероприятий организуются республиканские чрезвычайные тройки, которым передается оперативное наблюдение и руководство за своевременным проведением озимой кампании.

Наряду с республиканскими тройками создается чрезвычайная закавказская тройка для общего наблюдения и контроля за подготовкой и проведением кампании. Все требования, пред'являемые к закавказским организациям, республиканские тройки направляют в закавказскую тройку.

Посевная площадь в предстоящую осеннюю кампанию в Грузии будет увеличена на 13,3 проц. Увеличение площади произойдет за счет заброшенных и находящихся под паром земель. Вместо имевшихся в прошлом году под различными хлебными злаками 264.695 гектаров **осенью текущего года будет засеяно 300 тысяч гектаров.** Из них пшеницей будет занято 277.481 гектар, ячменем — 20.101 гектар и рожью—2.418 гект. Для посева всей площади озимого клина понадобится 52.416 тонн пшеницы, 3.314 тонн ячменя и 424 тонны ржи.

Государственные и общественные организации не смогут заготовить все 100 проц. нужного для посева зерна. Большая часть посевного материала должно заготовить само население. Однако, бедняцкое хозяйство не сумеет заготовить посевной материал собственными средствами и им понадобится помощь государства. Для нужд сел.-хоз. коллективов и бедняцких хозяйств необходимо будет для проведения осенней посевной кампании 11.194 тонны посевного материала. **Эти семена, согласно плана проведения посевной кампании, должны быть заготовлены государственными и общественными организациями.**

По статистическим данным, рабочего скота в Грузии имеется: быков 418.000 голов, буйволов — 76.700 и лошадей — 75.000, а всего 569.700 голов. Если для обработки одного гектара необходима пара лошадей, то приведенного количества скота было бы достаточно для обработки всей озимой площади в 30.000 гектаров. Но в Грузии, за исключением Ахалкалакского уезда, лошадь не используется в полеводстве, и из указанного количества скота нужно вычесть почти 55.000 лошадей. Наличие рабочего скота в Грузии, годного для обработки озимого клина, выразится, таким образом, в 514.700 голов. Почва Восточной Грузии, где в большей степени распределяются озимые посевы, в силу своей вязкости, требует запряжки в плуг семи пар быков.

Рабочим скотом наиболее обеспечена зажиточная часть населения. Бедняцкая часть лишена его. Из этого следует, что **вопрос о рабочем скоте — сложный для Грузии— должен быть урегулирован в эту посевную кампанию.** При этом, в первую очередь, должны быть обеспечены скотом коллективы и бедняцкие хозяйства. В Грузии насчитывается 20.639 хозяйств, не имеющих скота. Эти хозяйства имеют около 65.000 гектаров земли, из коих осенью будет засеяно 17.000 гектаров. Вспашка этой площади потребует 24.000 быков. Если считать стоимость одного быка в 100 рублей, на покупку 24.000 быков потребуются 2.400.000 рублей. Затратить такую сумму одновременно не представляется возможным, почему недостача скота будет ликвидирована в течение ряда лет при равномерной периодической закупке весной и осенью каждого года.

Осенью текущего года потребуется приобрести 2.400 голов скота, на что понадобится 240.000 руб. Закупка скота будет возложена на Соплискавшири, если будут отпущены соответствующие кредиты. Недохват в рабочем скоте в этом году может быть пополнен коллективным наймом скота, усиленной тракторизацией сельского хозяйства и пр.

С рабочим скотом связан кормовой вопрос. Опыт прошлого года показал, что фураж должен быть заготовлен заранее. В 1928-29 году решено завезти концентрированных кормов: хлопковых жмыхов—3.914,2 тонны и отрубей—7.190,2 тонны. Из общего количества кормов 327,6 тонн будет использовано для удобрения.

Тифлис, 26 июня

50 ЛЕТ ТИФЛИССКОГО ИНДУСТРИАЛЬНОГО ТЕХНИКУМА

В воскресенье, в 12 час. дня, в саду тифлисского индустриального техникума состоялось под председательством т. **Махарадзе** заседание по поводу пятидесятилетнего юбилея тифл. индустриального техникума (быв. железнодорожное техническое училище).

Приветственные речи произнесли т. т. Махарадзе, Стуруа, Чичинадзе, Чхеидзе, Кацарава, Кипшидзе и др. От учащихся выступил т. Шавидзе.

Многие учреждения и организации сделали пожертвования техникуму в виде машин, станков, двигателей, моторов и технических материалов и частью деньгами, на общую сумму 50-60 тыс. руб.

Помимо того, бывшие воспитанники техникума около 1.000 чел., окончившие железнодорожное училище до его преобразования в техникум, постановили пожертвовать по 10 руб. каждый в пользу техникума. Окончившие техникум после его преобразования решили пожертвовать однодневный заработок.

Назначено 7 стипендий: 3 — от наркомпроса, 2 — от «Самшени», 1— от технического о-ва Грузии и 1 — от центрального бюро инженеров и техников.

По окончании заседания в 3 часа дня открылась выставка работ учащихся. Выставка будет открыта до воскресенья.

ПРИЕМ В ТЕХНИКУМЫ ССРГ В 1928 ГОДУ

В техникумы будут приниматься лица обоего пола в возрасте 15-17 лет, (в индустр. и фармацевт. техн.—16-18 лет), представившие свидетельства об окончании семилетки.

Заявления подаются лично или пересылаются заказн. пакетом с 1-го по 25 августа на имя завед. соответств. техникума. К заявлению прилагаются следующие документы: о возрасте, об окончании семилетки, о социальн. положении родителей, о состоянии здоровья и одна заверенная фотограф. карточка.

Испытания в об'еме программ для семилеток будут происходить с 1—10 сентября.

МОТОЦИКЛЕТНАЯ КАТАСТРОФА

На Военно-Грузинской дороге, в районе Цилканской долины, имели место три мотоциклетные катастрофы. В этот день по программе Закавказского праздника физкультуры должны были происходить соревнования для установления скорости по мотоциклету. Бакинец Орлов, не доехав до финиша и развив большую скорость, не сумел управиться с рулем. В результате руль у него выскочил из рук и машина полетела в овраг. Орлов в бессознательном состоянии был доставлен в Тифлис, в 1-ую городскую больницу.

Кроме мотоциклиста Орлова свалились с машин еще два участника соревнований, также получившие ушибы тела. Пострадавшим оказана медицинская помощь.

ПРОИСШЕСТВИЯ

Бросился в Куру. С Майданского моста бросился в Куру слесарь трамвайных мастерских В. Егоров. Труп не обнаружен. Причина самоубийства неизвестна.

Покушение на самоубийство. Прож. по Юрьевской ул., 1, Т. Грикуров поранил себя ножем. Благодаря во-время оказанной медицинской помощи Грикурова удалось спасти. Причина покушения на самоубийство — семейные неурядицы.

Упала с трамвая. По Советской ул., в районе 9 комиссариата, сошел с рельс вагон трамвая, управляемый вагоновожатым Искандеровым. От внезапного толчка упала с вагона и получила ушибы пассажирка М. Харабадзе.

С балкона. Прож. по Коммунальной, 37, слепая Хаджи-Аса-Кизы, развешивая белье, упала с балкона 2-го этажа и получила тяжелые ушибы. Пострадавшая отправлена в больницу.

Кража. На квартире М. Шавлакадзе (ул. Чахрухадзе, 17) неизвестные злоумышленники совершили кражу. Похищены домашние вещи на 500 руб.

Пропал без вести. Прож. по Гераийской, 8, Константин Ронкевич, 67 лет, 21 июня вышел из дому и не возвращался.

Розничный рынок

Наркомторг ЗСФСР приступил к обследованию розничной торговли общественного сектора. Обследование должно выявить состояние розничной сети в городах, выяснить удельный вес в розничной городской сети государственной, кооперативной и частной торговли и, в частности, удельный вес розницы в этих организациях. Конечной целью обследования является освободить по возможности государственную торговлю от розничной, с тем, чтобы передать ее кооперации и вытеснить частную торговлю расширением кооперативной розничной торговли.

Обследование в Баку заканчивается. Такие же обследования будут производиться в Эривани и Тифлисе.

Пленум Закдорпрофсожа

Пленум заслушал доклад т. **Махмудова** о союзной работе гянджинского учкпрофсожа. По словам докладчика, работа учкпрофсожа велась слабо. Работники участка допустили ряд ошибок, слаба была культурная работа и т. д. Докладчик отметил также, что выдвижение рабочих не претворялось в жизнь, не выполнялись постановления производственных совещаний, не велась проверка проведения постановлений производственных совещаний и т. д.

Выступавшие в прениях предлагали обратить на этот участок серьезное внимание, улучшить живое руководство, послать работников из Тифлиса и т. д.

На вечернем заседании пленум принял резолюцию по докладу тов. **Устиева** об итогах проведения реформы заработной платы. В резолюции отмечается, что линия, взятая президиумом дорпрофсожа по проведению реформы зарплаты на Зак. ж. д., правильна — как в области сохранения среднего уровня зарплаты, так и урегулирования оплаты одинаковых групп. В числе других предложений пленум предложил президиуму дорпрофсожа ускорить проведение реформы для откупщиков на текущем ремонте паровозов.

Затем пленум нашел необходимым проработать в течение месячного срока сборник тарифа и продолжать раз'яснительную кампанию по проведению реформы зарплаты среди широкой рабочей массы.

С докладом об обследовании дорстрахкассы выступил т. **Аваков**, о распределении культфонда и о клубном строительстве — т. **Абдуллаев.**

1-й закавказский праздник физкультуры

Пирамида-мавзолей

Соревнования закавказского праздника физкультуры привлекают многочисленную публику. Ежедневно состязания посещают несколько тысяч зрителей.

На второй день праздника были проведены: тяжелая и легкая атлетика, спортивная гимнастика, мотоциклетные состязания и велосипедные гонки.

ТЯЖЕЛАЯ АТЛЕТИКА

Гири. Представителями Армении и Грузии были установлены четыре новых закавказских достижения. Достижения эти таковы: в весе «мухи» **З. Акопян** (Армения) выжал 4 п. 5 ф., в легком весе **Г. Симонян** (Армения) — 5 п. 4½ ф., в среднем весе **Костава** (Грузия) — 5 п. 32,22 ф., в полутяжелом весе **Гильнер** (Грузия) —5 п. 32,22 ф.

Борьба. 25 июня на стадионе им. Ленина проводилась борьба. Боролись 6 пар; в весе «мухи» **Мамедов** (Азербайджан) положил Бегояла (Грузия), в весе пера **Гарханов** (Грузия) одержал победу над Акопяном (Армения), в легчайшем весе **Оганезов** (Грузия) поборол Хачатуряна (Армения). Большой интерес представила борьба двух лучших борцов по среднему весу — **Пыльнова** (Грузия) с **Аслановым** (Азербайджан). Несмотря на значительное первенство над противником, Пыльнов сорвался со своего приема (суплеса) и был побежден на 12 минуте. В полутяжелом весе **Ситков** (Азербайджан) положил Шахназарова (Грузия).

ЛЕГКАЯ АТЛЕТИКА

Бег. Лучшее время в предварительных забегах на 100 метров показал **Исакадзе** (Азербайджан), покрыв дистанцию в 11,6 сек. Вторым —**Шварцибая** (Грузия) 11,80 с. Шестеро из участников показали время ниже 12 сек. Первые два бегуна из каждого забега вышли в полуфинал.

Новый рекорд. На соревнованиях 25 июня легко-атлету **Киладзе** (Грузия) удалось поставить новый закавказский рекорд толкания ядра. Он сбросил ядро на расстоянии 12 метров 10 сант. Шестеро лучших метателей вышли в финал.

Бег на 60 метр. В беге на 60 метров лучшее время показала **Овсянникова** (Грузия) — 8,4 сек. Лучшие (2 чел.) из каждого забега вышли в полуфинал.

Высота с разбега. В мужских прыжках в высоту с разбега трем участникам удалось взять предельную высоту 165 сант. — **Шварцибая** (Грузия), **Макарову** и **Мищенко** (Азербайджан). Высоту в 165 сант. взяли 4 участника всех трех республик.

Женские прыжки. Предельную высоту в женских прыжках показала Радкевич (Грузия) — 135 сант. Другие 4 участницы от Грузии и Азербайджана взяли 130 сант.

Бег на 400 метров. В забегах на 400 метров преимущественно первенствовали азербайджанцы. Лучшее время показал **Самодуров** (Азербайджан) — 55,6 сек.

Толкание ядра для женщин. Лучшего толкания добилась **Харитонова** (Азербайджан) — 7 метров 65 сантиметров.

Велосипедные состязания. По программе на велодроме мото-вело о-ва должны были состояться велосипедные гонки. Из-за дождей и невозможности ездить по виражам гонки были отложены.

Теннис. Соревнования по теннису начались 25 июня. В программе одиночные, парные и смешанные игры.

Мотоциклетные состязания. Для установления скорости на Цилкапской долине (Военно-Грузинская дорога) был устроен мотоциклетный гит схода с места. Результаты пока не выяснены.

СЕГОДНЯ

4-й день соревнования. Легкая атлетика будет проводиться на стадионе им. Ленина с 9 час. 30 мин. утра.

Первым будет устроена эстафета для мужчин на дистанцию 4×100 и на различные дистанции для женщин. Затем для мужчин и женщин —прыжки в длину с места, для мужчин—молот и граната, тройной прыжок с разбега, барьерный бег на 400 метров, бег на 5.000 метров.

Мотоциклетные состязания устраиваются на дистанцию 100 клм. по Военно-Грузинской дороге. Старт и финиш — пл. Свободы. С пл. Свободы устраивается также велосипедный командный кросс на 30 клм.

СПОРТ-ИГРЫ

В 5 час. веч. на стадионе им. Ленина устраивается футбол между командами Армении и Грузии. На стадионе «Динамо» — женский баскетбольный матч Армении и Азербайджана. Там-же — волейбол (мужчины Грузии и Армении).

С 7 час. 30 м. веч. на стадионе им. Ленина по тяжелой атлетике состоятся борьба и гири.

ЗАКАВКАЗСКИЙ ШАХ.-ШАШ. ЧЕМПИОНАТ

Во 2-м туре шахматного чемпионата **Ильин-Женевский** приблизительно в ровном положении отклонил предложенную **Ростовцевым** ничью и после 6 час. игры партия отложена с шансами на выигрыш у Женевского. **Именитов** сразу устремился в атаку на королевский фланг **Маногонова**, но, благодаря тонкой защите последнего, грозная с виду атака оказалась несостоятельной. Пожертвовав качество, мастер форсированно провел партию к выигрышу. **Смородский** получил против **Сорокина** инициативу и некоторое преимущество, но во время обоюдного цейтнота положение выравнялось и партия повторением ходов окончилась в ничью. Также окончилась в ничью после нескольких разменов партия **Бадай — Абрамянц. Гоглидзе**, благодаря ошибке **Татевяна**, уже в дебюте выиграл пешку, затем другую, и очень быстро его противник сдался. **Эбралидзе** после продолжительной атаки вынудил сдаться **Тер-Матевосяна** под угрозой потери фигуры. **Аветисов** прельстился выигрышем у **Карчикяна** пешки, попал под атаку, но, хорошо защищаясь, свел партию к ничьей. Упорная борьба шла между **Тальвиком** и **Малунцевым**, но партия не окончилась и отложена в выигранном для Тальвика положении.

Сегодня играют: Смородский—Маногонов, Именитов — Гоглидзе, Ростовцев—Сорокин, Эбралидзе — Женевский, Бадай — Малунцев, Аветисов — Абрамянц, Карчикян — Т.-Матевосян и Тальвик—Татевян.

В шашечном чемпионате **Шебедев** выиграл у **Агамаляна**, **Микиртумов**— у **Махмудова**, **Ходорский**—у **Хачиняна** и **Смеркин** — у **Галицкого.**

Пленум совета нацменьшинств

На пленуме отчитываются автономные республики о работе среди национальных меньшинств.

— Национальными меньшинствами в Юго-Осетии, — докладывает тов. **Тедеев**, — являются грузины, составляющие 27,6 проц. населения, евреи — 2,3 проц. и армяне—1,1 проц. Школьные учреждения, правильно работающие среди национальных меньшинств Юго-Осетии, представлены 33 школами первой и второй ступени, из коих две семилетки имеются в Цхинвали и в Ахал-Гори для детей грузин. Из 31 четырехлетки, являющихся массовыми школами, 29 грузинских, 1 армянская и 1 еврейская.

Несмотря на ограниченное число армянских и еврейских школ, все детское население этих национальных меньшинств охвачено ими полностью и случаев отказа в приеме в школу не было. Об'ясняется это тем, что и армянское и еврейское население здесь в совершенстве владеет грузинским языком. Поэтому евреи и армяне имеют свободный доступ в грузинские школы. Некоторый процент детей евреев и армян направлен в осетинские школы.

— Начальная школа в Абхазии,— сообщил тов. **Гокохия**, — окончательно оформилась и принялась за работу на родном для учащихся языке лишь в 1923 году. В текущем году учебная сеть начальных школ в республике представляется в следующем виде: армянских — 77 школ, греческих—56, русских—15, эстонских—3, немецких—1, турецких—2 и смешанных — 6. Всего в Абхазии насчитывается начальных школ для национальных меньшинств 160. Общее число учащихся в этих школах, включая переростков, достигает 9.526 чел. Общая сеть школ повышенного типа в Абхазии и поныне остается ограниченной. Для детей всех национальностей имеются всего 13 семилеток, 8 девятилеток и 6 школ крестьянской молодежи.

Школы национальных меньшинств Абхазии недостаточно обеспечены работниками нужной квалификации. Принимаются меры для поднятия квалификации учительского персонала школ нацмен.

По всем заслушанным на пленуме докладам начались широкие прения. В прениях принимали участие почти все участники пленума.

VI с'езд инструкторов Цекавшири

При Цекавшири открылся VI с'езд инструкторов потребительской кооперации Грузии.

С докладом о состоянии кооперативной сети выступил **тов. Чавчанидзе**, который остановился на результатах обследования низовых кооперативов системы Цекавшири, произведенного в различных уездах. Обследование в общем показало, что работа низовки выправляется, заметны успехи в постановке отчетности, в развитии торговых операций, в обслуживании потребительских нужд и пр.

Вслед за докладом тов. Чавчанидзе последовал целый ряд докладов с мест. Высказались представители автономных республик и Юго-Осетии, а также Озургетского, Зугдидского, Рачинского, Лечхумского, Борчалинского, Тифлисского и Горийского уездов. Доклады касались деятельности низовых кооперативов, как торговой, так и культурно-просветительной, общественной, взаимоотношений потребительских обществ с другими уездными организациями, темпа кооперирования вообще и кооперирования бедноты в частности, а в связи с этим—использования фондов бедноты, постановки отчетности, работы ревкомиссий и т. д.

На службе у мещанства

(В порядке обсуждения)

Если в крупный центр (Тифлис) приезжает на гастроли из еще более крупного центра (Москвы) целый театр с достаточно крупной рекламой, достаточно крупной (количественно) труппой, то мы, думается, имеем право и даже должны подойти к этому театру со всей серьезностью.

Прежде всего: что должен требовать **советский зритель** от **каждого** театрального зрелища?

1) Идеологически советского, нужного, современного сюжета, либо сюжета исторически верного и **по-советски** поданного зрителю.

2) Соответствующего оформления зрелища, при чем минимум требований в этом отношении сводится, по нашему, к сохранению единства стиля постановки, к вытравлению «классически-трафаретных» приемов и положений, к максимальной четкости режиссерской работы и к увязке с советской современностью.

Мы заранее оговариваемся: перечисленные выше «требования» — грубы и схематичны; но мы имеем в виду, что оперетка, эта «незаконная дочь» оперы, подобно своей почтенной матери, чрезвычайно консервативна по природе и с великим трудом и в очень слабой степени поддается советизации.

Теперь обратимся непосредственно к гастролирующей у нас московской оперетке («театру буффонады»). Разберем оперетку «Цыганский барон», которая достаточно показательна для оценки театра.

Сюжет: чешский или венгерский изгнанник (в оперетках исстари было принято «великих держав» не затрагивать) возвращается в родовое поместье, где получает в полную собственность деревню цыган. Далее—появляется богатый свиновод сосед, жеманная невеста, желающая непременно выйти за барона или графа. Тут же порхает молодая и красивая цыганка, декламирующая пышные стихи о «вечной любви». Разумеется, родовитый изгнанник находит дедовский клад (а. Межрабпом-Русь-то все еще на выигрыше по займу боевики строит), нежно целуется с «дочерью народа» и присваивает себе подозрительный титул «цыганского барона».

Если ко всему этому добавить лубочных гусар, танцующих нечто среднее между чардашем и чарльстоном, и пару комических персонажей, то «лицо спектакля» — налицо.

Нам думается, что восстать на защиту сюжетно-идеологической части этого зрелища вряд-ли кто-нибудь решится.

Музыка «Цыганского барона» также, конечно, не высока по уровню композиторского искусства. В исполнении оркестра театра буффонады она делается еще хуже.

Артисты оперетты еще в «доброе старое время» отличались от оперных артистов преимущественно слабостью вокальных средств. Надо признать, что артисты ТБ придерживаются в этом отношении старых традиций: если 2-3 «премьера» еще выдерживают музыкальную критику зрителя «середняка», то остальные «поют вообще» и порою расходятся на 2 такта с оркестром.

Таким образом — музыкально-вокальная часть «Цыганского барона» ни в какой степени не восполняет промахов «сюжетно-идеологического» порядка.

Второстепенные персонажи, статисты, хоры чувствуют себя скверно, не знают, куда девать руки и ноги, образуют «дубовые» соединения и бестолково толкутся вокруг «героев».

Моменты «балетно-пластические»— за редким исключением (передача арбузов в 1 действии) — представляют смешение всех стилей (значит —бесстилие) и оригинальностью и глубиной проработки, во всяком случае, не блещут. Особенно нелепо выпирают (как всякая наспех сделанная агитка) «труд. процессы» на картонных наковальнях, по режиссерскому недосмотру выносимых [illegible]ром к публике.

Иногда неважную балетную постановку спасает мастерство отдельных исполнителей, но и этого, — во всяком случае, в данном спектакле, — театр не дал.

Что же остается? Кажется, ничего. Впрочем, нет. Остается — кассовый расчет на мещанскую аудиторию, на нэпмана или введенного в заблуждение «крупной» рекламой служащего (рабочих мы, при всем желании, в театре не обнаружили; в рабочие же клубы театр, разумеется, ни за что не пойдет). Расчет, как всегда, верен: касса работает, театр полон, партер аплодирует.

Продержится ли подобная «надклассовая» и кассовая оперетка еще год или пять лет, по существу, не так важно. Мы полагаем, что особенно долго она, в теперешнем виде не продержится. Поставить крест на цыганских и всяких иных баронах легкого поведения, обратить все силы на создание подлинно советской музыкальной комедии, буффонады, лубка, раешника, превозмочь традиционный страх, пойти в рабочие клубы, найти, наконец, в себе силы заняться самокритикой, — вот очередная задача «советской оперетки».

Г. К—н.

Инженерно-технический персонал в нефтяной промышленности

М. БАРИНОВ.

Бакинский пролетариат, получив в наследство от прежних нефтепромышленников в корне подорванную промышленность, должен был напрячь необычайные усилия, проявить колоссальную энергию и работоспособность, чтобы суметь восстановить разрушенные промыслы и заводы. В это тяжелое время инженерно - технический персонал в массе остался на месте, на производстве, отстаивая и охраняя совместно с рабочими от окончательного разрушения предприятия, как будущий фундамент, на основе которого можно было бы приступить к воссозданию народного хозяйства.

Как только Азнефть получила эту возможность, инженерно-технический персонал пошел бок-о-бок со всей рабочей массой, принявшись за активную, положительную и созидательную работу, без которой немыслим был бы успех. Отлив инженеров и техников из Баку был чрезвычайно незначительный: ушла часть высших администраторов, тесно связанных с капиталистическим обществом, ряд иностранцев и некоторые другие.

Роль инженеров в это время оказалась значительно сложнее, чем раньше. Отсутствие денежных средств, материалов, изношенность механизмов, новизна дела, когда приходилось строить из громадного числа отдельных хозяйств одно цельное стройное здание, — все это создавало трудности, подчас непреодолимые, в деле администрирования и технического руководства. Они могли быть преодолены только при том производственном энтузиазме, которым бакинский рабочий сумел увлечь своего товарища-инженера. Бакинские инженеры, как видно, должны были и сумели усвоить разницу между социалистическим и буржуазным строем, сумели представить себе те громадные преимущества, которые дает для дальнейшего развития нефтяной промышленности социалистический способ ведения хозяйства, когда уничтожены частно - капиталистические границы, как на поверхности, так и под землей, когда нет буржуазных прав, препятствующих планомерному применению науки в промышленности.

Рабочие в массе своей относились благожелательно к инженерству, но сохранили кое-какие настроения, при которых ненависть, направленная против капиталистов, переносилась иногда на инженера. Совокупность этих обстоятельств в первое время мешала правильной оценке рабочими роли и значения инженерства, — что инженерство составляет часть рабочего класса, которая совместно с ним, на своих плечах, выносит и разрешает сложнейшие задачи, поставленные историей перед пролетариатом. Та дружная работа инженера и рабочего на производстве, та широкая деятельность, которая была проявлена частью инженерно-технического персонала в других областях нашей советской жизни, в связи и с рядом мероприятий, принятых партийными и профессиональными организациями, создали атмосферу, в которой изживались недоверие рабочих к специалистам и отчужденность специалистов от рабочих, создавались те нормальные взаимоотношения, которые могли обеспечить максимальный рост и правильное развитие нашей промышленности.

Впоследствии (как и в настоящее время) перед Азнефтью встали задачи, значительно более трудные, требующие не только простого заполнения тех рамок, которые были даны нам довоенными нормами, но требующие специального знания, технического опыта на пути рационализации и расширения производства на основах новейших достижений науки и техники. Работать по-старинке уже нельзя было, — промышленность стала развиваться по новой установке, отливаться в новые формы. В таких условиях роль и значение инженерно - технического персонала возросли, ибо ни рационализация производства, ни целесообразное проведение капитальных затрат, ни вопрос о снижении себестоимости и т. п. не могли быть и не должны были быть разрешены без широкого привлечения и использования инженерно-технического персонала.

К некоторым вопросам рационализации (например, к введению глубоких насосов) бакинское инженерство отнеслось критически и с большим опасением и вводило их в жизнь с большой осторожностью, предварительно изучая все особенности наших условий. Хорошо ли это? Во всяком случае, не плохо. Инженер не должен сухо и формально относиться к поручаемому ему делу, не должен быть простым исполнителем, по чиновничьи, без обсуждения проводящим в жизнь предначертания начальства. Мало технически-грамотно проектировать сооружения, рассчитать конструкции; нужно еще выявить техническую целесообразность и экономическую выгодность своей работы в общем комплексе вопросов, разрешаемых нашей промышленностью. Мы, как известно, еще очень плохо строим: без достаточной проработки проектов, с техническими ошибками, медленно и дорого и, что всего хуже, без правильного направления капитальных вложений. И, может быть, тот экономический кругозор, обладателем которого оказалось бакинское инженерство, тот критический подход, который оно проявило в своей работе, является одной из основных причин, благодаря которым Азнефти удалось избегнуть тех крупных ошибок в капитальном строительстве, которые мы наблюдаем в других трестах и других районах.

Если эффект работы инженерно-технического персонала Азнефти оказался весьма значительным, то следует признать, что это является следствием того, что наши инженеры в подавляющей своей массе научились работать советскими методами, соответствующими нашей социальной обстановке. Наши инженеры поняли, что оторваться от рабочей массы нельзя, что всякое мероприятие только тогда может быть с успехом проведено в жизнь, когда оно будет усвоено и понято всей рабочей массой данного предприятия в целом. Наблюдающийся здоровый уклон в участии инженерно-технического персонала в производственных совещаниях, выразившийся в увеличении числа и активности участников, согласованность, которая существует между администратором и пролетарскими организациями на местах, показывает, что инженерство поняло, что разрешение всякого хозяйственного и технического вопроса является в наших условиях широкой общественной задачей и что втягивание широких масс в обсуждение этих вопросов, в конце концов, облегчает работу инженерно-технического персонала.

Конечно, еще не все сделано, что нужно и можно сделать для того, чтобы создать необходимые и достаточные условия, при которых инженерство смогло бы выполнить свою роль при все усиливающемся темпе развития нашей промышленности. Главнейшие препятствия в этом отношении должны быть выявлены и устранены.

Разрешение поставленных задач требует большой четкости в работе технического персонала, и наряду с усилением ответственности должны быть точно регламентированы права и обязанности отдельных работников. Каждый специалист должен знать, что он обязан делать и от чего может отказаться, за что отвечает и в каком виде. Такая точная регламентация, без сомнения, оздоровляюще должна влиять на положение специалистов.

Нерациональное использование технического персонала, подчас загрузка, не связанная с основной работой, недостаточное втягивание в работу молодой части инженерства являются теми недостатками, устранение которых послужит наилучшей организации производства и максимальному проявлению творческой технической мысли.

Успешное участие специалистов в социалистическом строительстве возможно только при условии беспрерывной учебы, при одновременной работе на производстве. Наши инженеры могут учиться и желают учиться; они должны усвоить все передовое в области техники и науки, перенести это на нашу почву. Поэтому шире, чем до настоящего времени, мы должны использовать повторные курсы, командировки и экскурсии, шире использовать все средства и возможности, имеющиеся в нашем распоряжении. В этой области у нас непочатое поле работы, и Азнефтью должны быть сделаны новые, дополнительные усилия к тому, чтобы обеспечить максимальный рост технических знаний и надлежащего опыта нашего инженера-нефтяника.

Вместе с тем, должна быть в достаточной степени изучена насыщенность нашей промышленности технической силой, определено, достаточна-ли их плотность и удовлетворяет-ли она потребности промышленности, особенно, если учесть перспективный, чрезвычайно быстрый темп ее развития. Существующая плотность всего технического персонала, считая и практиков, в 1¼ проц., а инженеров—только ¾ проц., должна быть признана, по всем видимостям, недостаточной.

Одновременно с этим надо принять действительные меры и к окончательному уничтожению все еще существующих остатков «инженерного сеттльмента» на территории рабочего класса и к изжитию наблюдающейся некоторой отчужденности и замкнутости, к оживлению и улучшению работы наших ИТС, что послужит и к усилению значения инженерства на производстве, усилению его участия в нашей пролетарской общественности и приближению его в максимальной степени к рабочему классу.

Бесхозные дома

Особая сессия жилищного суда г. Тифлиса признала бесхозными и подлежащими муниципализации дома, принадлежащие следующим лицам:

Левенстам и **Джапаридзе**—27 ком. (ул. Калинина, 112), **Серебрякова Рипсиме** — 24 комн. (ул. Калинина, 103), **Лурье Шмер** — 40 комн. (ул. Калинина, 101), **Штарк Готлиб** — 9 ком. (ул. Калинина, 32), **Болквадзе** — 12 комн. (ул. Квали, 3), **Еремеев** — 11 комн. (пер. Курсантов, 8), **Конопляевы**—9 комн. (пер. Курсантов, 12), **Гоголадзе** — 12 комн. (ул. Квали, 12), **Барнов** — 16 комн. (пер. Курсантов, 11), **Агамирян Сатеник** — 12 комн. (ул. Калинина, 107), **Амбарцумян** — 30 комн. (ул. Квали, 15), **Арушанов Иван** — 17 комн. (ул. Квали, 13), **Бараташвили** — 17 комн. (пер. Курсантов, 9), **Чохели А.** и **М.** — 13 комн. (Язоновская, 18), **Хелашвили М.** — 27 комн. (Советская, 55), **Ханагова Анна** — 25 комн. (ул. Камо, 61), **Балиев Георг** — 14 комн. (ул. Аракела, 28), **Харович Аким** — 12 комн. (Грибоедовский пер., 3), **Гунцадзе Иосиф** и др.—11 комн. (Советская, 57), **Арутинов Александр** — 9 комн. (ул. Месхи, 12), **Камкамадзе Гал.** — 10 комн. (Советская, 47), **Джариани Софья** — 17 комн. (Ахалцихский пер., 6), **Мелик-Адамова Мария** — 12 комн. (2-й Чернышевский пер., 6), **Гоголашвили**—16 комн. (Кочубеевская, 20), **Меишвили Анна** — 48 комн. (туп. Орджоникидзе, 4), **Гониева Софья** — 28 ком. (ул. Калинина, 97), **Диванов Степан**—15 комн. (Ново-Арсенальная, 27), **Гукасовы С.** и **М.** — 20 комн. (ул. К. Цеткин, 120), **Четыркины Надежда** и **Георгий** — 10 комн. (ул. Калинина, 99), **Лампартер** и **Бабурашвили** — 55 комн. (ул. Калинина, 84), **Мясников Григорий** — 35 комн. (ул. Дзнеладзе, 25), **Осипов** — 23 комн. (ул. К. Цеткин, 116), **Головянц** и **Малхазян** — 23 комн. (ул. К. Цеткин, 87), **Арутинова Елизавета** — 30 комн. (ул. Засулич, 41), **Мелик-Парсаданова Софья**—14 комн. (ул. 25 февраля, 48), **Глонти Василий** — 18 комн. (ул. Гурамишвили, 1), **Маркосяны** — 17 ком. (ул. Засулич, 41), **Хачатуровы С.** и **А.**—37 комн. (Пастеровская, 8), **Сагинян** и **Кузанов** — 15 комн. (ул. Жореса, 42), **Тер-Маркаров** — 12 комн. (ул. Аракела, 59), **Тер-Вартанов** — 23 комн. (Кукийский пер., 3), **Бежанишвили** — 12 комн. (2-й туп. Вассера, 10), **Баидашвили** и **Сохадзе** — 13 комн. (Кутаисская, 24), **Беришвили Ал.**—17 комн. (ул. Давиташвили, 43), **Дундуа**, **Мамаладзе** и **Усенинашвили**—22 комн. (Горийская, 6), **Голиадзе** и **Двали**—30 комн. (ул. Квали, 5), **Канделаки Парнаоз** — 31 комн. (Батумская, 30), **Онанов Соломон** — 13 комн. (ул. К. Цеткин, 101), **Константинов Алекс.** — 14 комн. (Горийская, 8), **Дзамоев** — 14 комн. (ул. Аракела, 14), **Ярова Мария**—10 комн. (ул. Аракела, 13), **Попов Григорий** — 17 ком. (ул. К. Цеткин, 52), **Губеладзе Мария**—9 комн. (Лочинская, 4), **Зурабов** — 20 комн. (ул. К. Цеткин, 45), **Бахуташвили** и **Азмаипарашвили** — 12 комн. (Горийская, 12), **Докихян** и **Александрян**—17 комн. (Горийская, 2), **Зеитунидзе** — 12 комн. (пер. Курсантов, 5), **Гукасов Мнацакан** — 24 комн. (ул. Дзнеладзе, 33), **Цукубадзе Варвара**—24 комн. (ул. Калинина, 104), **Назаров**—18 комн. (ул. Квали, 14), **Тер-Маркарянц** — 23 комн. (Кибальчича, 3), **Агаджанов** — 14 комн. (ул. Гершуни, 9), **Дарманян Ксения** — 12 ком. (Арагвинский пер., 12), **Туманов Михаил** — 35 комн. (ул. Церетели, 21), **Павленов Давид** — 13 комн. (Советская, 25), **Тертерова Елизавета** — 22 комн. (Арагвинский пер., 6), **Эгадзе Нина** — 16 комн. (Арагвинский пер., 6), **Петров Егор** — 12 ком. (ул. Барнова, 24), **Хонджянц Артем** — 8 ком. (Водопод'емная, 9), **Чокиев** и **Джандиери** — 36 комн. (ул. Ломинадзе, 27), **Яшеили Варлам** — 12 комн. (Московская, 25), **Тер-Погосов Аршак** — 11 комн. (Ленинаканская, 7), **Степанян Галуст** — 14 комн. (Водопод'емная, 8), **Меладзе** и **Басиладзе** — 11 комн. (Трамвайный пер., 17), **Тоидзе Григорий** и **Моисей** — 16 комн. (Гончарная, 32), **Микелян Гевонд** — 26 комн. (Гончарная, 36), **Сирадзе Мария**—17 комн. (Московская, 15), **Качарава** и **Чочия** — 24 комн. (ул. Гогебашвили, 1), **Беридзе Захарий** — 13 ком. (Гончарная ул., 27), **Новосильцев Петр** — 15 комн. (ул. 25 февраля, 24), **Ханганезовы** — 13 комн. (ул. Аракела, 21), **Давиташвили Георгий**—13 комн. (ул. Барнова, 30), **Агасандовы Артем** и **Агабек** — 16 комн. (ул. Засулич, 2), **Шашхиянцы** — 9 комн. (ул. Вассера, 42), **Рашаев Захарий**—14 комн. (3-й Чернышевский туп., 1), **Оганезов Левон** — 16 комн. (Кибальчича, 7), **Ялов Григорий** — 9 комн. (ул. К. Цеткин, 50), **Басилашвили** и **Бакрадзе** — 20 комн. (Арагвинский, 5), **Ивановы** — 16 комн. (ул. Гурамишвили, 17), **Лабадзе Александр** — 10 комн. (Лысогорский пер., 18), **Машади Абас Гаджи Абрам-оглы** — 37 ком. (ул. Калинина, 102), **Чанкашвили Василий** — 9 комн. (ул. Аракела, 12), **Новак** — 11 комн. (Техническая, 6).

Судьба бесхозных домов

Как известно, дома, отбираемые сейчас у домовладельцев за бесхозяйственное их содержание, должны послужить основой для развития жилищно-арендной кооперации. В этом направлении Жилсоюз уже имеет широкие планы. **Будут созданы крупные об'единенные жилищно-арендные товарищества.** Об'единение будет осуществляться по строго-территориальному признаку. Товарищества будут об'единять целые кварталы (в среднем до 20 домов), и лишь в тех случаях, когда квартал окажется чрезмерно велик, он будет поделен между двумя товариществами.

На местах будут созданы организационные бюро, которые проделают необходимую предварительную работу (выработка устава товарищества, заключение договора с ТУНИ, первоначальная вербовка членов). Затем на общих собраниях будут избраны правления и ревизионные комиссии товариществ, и товарищества приступят к массовой вербовке членов.

Целая сеть жилищно-арендных товариществ должна сыграть крупную роль в области улучшения быта городских жителей. Перед товариществами ставятся новые, широкие задачи. При правлениях будут организованы разнообразные комиссии (санитарные, технические и т. п.), культурно-просветительные кружки и кружки общественных организаций, как МОПР, ОСО-Авиахим и др. Об'единяя целые кварталы, товарищества во многих случаях получат возможность, разрушив границы отдельных дворов и садов, создать детские площадки, благоустроенные сады, общие для данного товарищества, и пр.

Серьезная культурно-бытовая работа, которая должна развернуться вокруг жилищно-арендных товариществ, особенно будет способствовать вовлечению женщины—домашней хозяйки в общественную жизнь.

Дарьяльский мост

Открылся для движения вновь построенный через Терек мост в Дарьяльском ущелье. До сих пор движение здесь производилось по временному деревянному мосту. Старый железный мост, существовавший ранее на этом месте, был разрушен в 1921 г. меньшевиками. Части нового моста были изготовлены в Тихорецких мастерских Северо - Кавказских железных дорог.

Декреты и постановления

ПОСТАНОВЛЕНИЕ ЗАКАВКАЗСКОГО ЦЕНТРАЛЬНОГО ИСПОЛНИТЕЛЬНОГО КОМИТЕТА И СОВЕТА НАРОДНЫХ КОМИССАРОВ ЗСФСР

О налоговых льготах лицам, осуществляющим строительство крупных жилых домов.

Закавказский Центральный Исполнительный Комитет и Совет Народных Комиссаров ЗСФСР постановляют:

А. Ст. 30-ую положения о местных финансах в ЗСФСР (С. У. ЗСФСР, 1926 г., № 8, ст. 697) дополнить 3-им примечанием в следующей редакции:

«Примечание 3. Частные лица, (юридические и физические), осуществляющие строительство крупных жилых домов, минимальный размер которых указан в специальном узаконении, освобождаются от падающего на эти дома местного налога со строений полностью в течение трех лет со дня возведения этих домов и в половинном размере—в течение остального времени действия договора застройки».

Б. Ст. 22-ую положения о местных финансах в ЗСФСР дополнить примечанием 4-ым в следующей редакции:

«Примечание 4. Частные лица (юридические и физические), осуществляющие строительство крупных жилых домов, минимальный размер которых указан в специальном узаконении, освобождаются от уплаты ренты с земельных участков, предоставленных им под застройку этих домов, полностью в течение трех лет со дня возведения этих домов и в половинном размере в течение остального времени действия договора застройки».

В. Положение о местных финансах в ЗСФСР дополнить ст. 40⁵ в следующей редакции:

«Ст. 40⁵. Физические лица, осуществляющие строительство крупных жилых домов, минимальный размер которых указан в специальном узаконении, освобождаются от квартирного налога на нужды строительства рабочих жилищ (С. У. ЗСФСР, 1927 г., № 10, ст. 127) с жилой площади, занимаемой ими и состоящими на их иждивении членами их семейств».

Председатель Закавказского Центрального Исполнительного Комитета **С. КАСЬЯН.**

Председатель Совета Народных Комиссаров ЗСФСР **Ш. ЭЛИАВА.**

Секретарь Закавказского Центрального Исполнительного Комитета **А. ШАВЕРДОВ.**

15 июня 1928 г.
Тифлис—дворец.

ПОСТАНОВЛЕНИЕ ЗАКАВКАЗСКОГО ЦЕНТРАЛЬНОГО ИСПОЛНИТЕЛЬНОГО КОМИТЕТА И СОВЕТА НАРОДНЫХ КОМИССАРОВ ЗСФСР.

О порядке утверждения уставов акционерных обществ, осуществляющих строительство крупных жилых домов.

Закавказский Центральный Исполнительный Комитет и Совет Народных Комиссаров ЗСФСР постановляют:

Дополнить ст. 5-ую постановления Закавказского Центрального Исполнительного Комитета и Совета Народных Комиссаров ЗСФСР от 16-го января 1928 года «О порядке утверждения уставов акционерных обществ» (С. У. ЗСФСР, 1928 г. № 3, ст. 37) примечанием в следующей редакции:

«Примечание: Разрешение на учреждение предусмотренных постановлением Совета Народных Комиссаров Союза ССР от 17-го апреля 1928 года о мерах поощрения строительства жилищ за счет частного капитала акционерных обществ дается и утверждение их уставов производится в порядке, указанном в специальном законе».

Председатель Закавказского Центрального Исполнительного Комитета **С. КАСЬЯН.**

Председатель Совета Народных Комиссаров ЗСФСР **Ш. ЭЛИАВА.**

Секретарь Закавказского Центрального Исполнительного Комитета **А. ШАВЕРДОВ.**

15 июня 1928 года.
Тифлис—дворец.

Поправка. В постановлении СНК ЗСФСР № 52 «О ликвидации Зак. междуведомственной комиссии мер и весов» («З. В.» № 146) в конце последнего абзаца напечатано: «отменить»; нужно читать **«отменить с 1 октября 1928 года»**.

Справочный отдел

К СВЕДЕНИЮ советских, профес. и общественных организаций. За помещение в газете „ЗАРЯ ВОСТОКА" всякого рода извещений о днях заседаний, собраний, докладов и вызовов установлена плата по 50 коп. строка петита.

Прием в отделе об'явлений до 3½ часов дня.

СОБРАНИЯ

Городская школьная выставка. 27 июня, в 9 час. утра, в нардоме доклад Кацарава о работе ТОНО и доклад инструктажа о работе школ (на груз. яз.). Выставка открыта ежедневно от 9 до 2 час. и от 4 до 7 час., ул. Камо, 52.

СЕГОДНЯ В КИНО И ЛЕТНИХ КЛУБАХ

Гантиади — «Мабул»; **Этери** и **Миньон** — «Булат Батыр»; **Дарбази** — «Заговорщик Мадсалюна»; **Палас** — «Сорви - голова» 1 и 2 сер.; **Аполло** — «Удар»; **Солей** — «Варьетэ»; **Пролетарий** — «Аэлита» в 2 сериях; **летний сад совторгслужащих** — симфонический концерт; **летний сад медсантруд** — «Колокола Корневиля»; **ДКА** — вечер-спектакль санагиттеатра и кино.

АЛЛО, СЛУШАЙТЕ!

Сегодня тифлисская радио-передача через тифлисскую 4-киловаттную радио-станцию на волне 1.070 метров передает:

6 ч.—азбука Морзе — пояснения на русск. яз.

6—20 м. — беседа НКЗ «Культура леса»—на груз. яз.

6—40 м. — рабочая радио-газета № 1—на груз. яз.

7—30 м. — беседа по радио-технике—на груз. яз.

7—50 м. — докл. «От обезьяны к человеку»—на груз. яз.

8—10 м. — докл. «Организуйте массовую критику снизу»—на русск. яз.

8—30 м. — докл. «За классовое воспитание молодежи»—на арм. яз.

9 ч. — почтовый ящик.

9—10 м. — сообщение геофизической обсерватории — на русск. и груз. яз.

9—15 м. — концерт или трансляция; информация Закдага — на рус. и груз. яз. Между докладами музыкальные №№.

„ЗАКАВТОПРОМТОРГ"

Расписание движения автомобилей

Тифлис—Владикавказ ежед. 8 ч., обр. 7 до 9 ч.
Тифлис—Коджоры ежед. 13 ч., обр. 16-30 ч., по суб. с 6 ч. чер. каж. ч.; обр. через час
Тифлис—Кикеты ежед. 16 ч., обр. 19 ч. празд. 9 ч., обр. на след. день утром
Тифлис—Манглис ежед. 9 ч., обр. 15 ч., по суб. дополн. 16 ч., обр. понед. дополн. 5 ч. утра
Тифлис—Б.-Ключ пон., среда, суб 9 ч. обр. 15 ч.
Боржом—Абастуман ежед. 8 ч., обр. 14 ч.
Боржом—Ахалкалаки вторн., пятн. 8 ч., обр. на след. день
Кутаис—Они ежед. 8 ч., обр. 8 ч.
„ —Багдади ежед. 7, 9, 13, 16 ч.
„ —Хони ежед. 7, 9, 15—30 ч.
„ —Цхалтубо ежед. 6, 8, 10, 12, 15, 17, 19, 21 ч., обр. через час
Батум—Зел. Мыс по суб. и празд. 6—30, 9, 11 30, 15, 17—30, 20, обр. через час
Батум—Хуло ежед. 8 ч., обр. 8 ч.
Сухум—Зугдиды ежед. 7—30 ч., обр. 14—30 ч.
„ —Гагры ежед. 9 ч., обр. 8 ч.
„ —Н.-Афон ежед. 8—30, 14, 16 ч., обр. 7. 11, 17—30 ч.
Сухум—Гудауты ежед. 14 ч., обр. 9 ч.
Сухум—Очемчиры ежед. 10 ч., 14 ч., обр. 9, 14 ч.
Куба—Хачмас еж. 7, 19 ч., обр. 9, 20—45 ч.
Евлах—Шуша ежед. 9 до 10 ч. обр. 10—50 ч.
Евлах—Нуха ежед. 9 до 10 ч., обр. 17 ч.
Ганджа—Аджикенд еж. 8, 13, 17 ч., обр. 10, 15, 19 ч.
Баку—Шемаха ежед. 6—30 ч. обр. 9 ч.
Эривань—Эчмиадзин ежед. 8, 10, 12, 14, 16, 18 ч. обр. в те же часы
Эчмиадзин—Аштарак ежед. 9, 4 ч. обр. 10—30, 16 ч
Эривань—Делижан ежед. 8 ч., обр. 15 ч.
Эривань—Дарачичаг ежед. 8 ч., обр. 13 ч.
Эривань—Нор-Баязет ежед. 8 ч., обр. 15 ч.
Эривань—Камарлю ежед. 8—30 ч., обр. 12 ч.
Караклис—Делижан ежед. 8, 17 ч., обр. 8, 17 ч
Делижан—Акстафа ежед. 7—30 ч., обр. 16 ч.
Караклис—Степанаван ежед. 9 ч., обр. 12 ч.

ЛЕТНЕЕ РАСПИСАНИЕ ПОЕЗДОВ НА ЗАК. ЖЕЛ. ДОРОГАХ

ОТПРАВЛЕНИЕ ИЗ ТИФЛИСА:

П. № 1 на Ленинград по воскрес.— 9 ч. 00 м.
„ № 1 „ Москву по субб., ср.— 9 ч. 00 „
„ № 9 „ Москву Каз. ежедневно —13 ч. 45 „
„ № 10 „ Батум „ —20 ч. 35 „
„ № 9 „ Эривань „ —23 ч. 00 „
„ № 3 „ Баку „ —23 ч. 30 „
„ № 3 „ Джульфу „ —18 ч. 00 „
„ № 3 „ Телав „ —23 ч. 50 „
„ № 4 „ Батум „ — 8 ч. 00 „
„ № 12 „ Поти „ —19 ч. 00 „
„ № 14 „ Батум „ —17 ч. 45 „
„ № 13 „ Телав „ — 8 ч. 05 „
„ № 20 „ Боржом „ —14 ч. 45 „
„ № 24 „ Гори по суб. и предпр. дн.—13 ч. 40 „

ПРИБЫТИЕ В ТИФЛИС:

П. № 2 из Ленинграда по пятн. —17 ч. 30 м.
„ № 2 „ Москвы по четв., пон.—17 ч. 30 „
„ № 10 „ Моск. Каз. ежедневно —16 ч. 00 „
„ № 9 „ Батума „ — 7 ч. 10 „
„ № 10 „ Эривани „ — 6 ч. 00 „
„ № 4 „ Баку „ — 7 ч. 00 „
„ № 4 „ Джульфы „ —11 ч. 45 „
„ № 4 „ Телава „ —17 ч. 00 „
„ № 3 „ Батума „ —22 ч. 30 „
„ № 11 „ Поти „ — 8 ч. 40 „
„ № 13 „ Батума „ — 5 ч. 35 „
„ № 14 „ Телава „ — 4 ч. 45 „
„ № 19 „ Боржома „ — 6 ч. 40 „
„ № 25 „ Гори по воскр. и пр. дн.—20 ч. 05 „

Время—московское, которое отстает от местного на 1 час.

Горем убитые дочери Вера Абдушелишвили, Любовь Чхенкели, доктор Модмиля (Киния) Тавзарашвили, Нуца Мачарадзе, сыновья Иосиф и Григорий Тавзарашвили извещают родных и друзей о потере горячо любимой и незабвенной матери

МАРИИ ИВАНОВНЫ ТАВЗАРАШВИЛИ.

Вынос тела в среду, 27 июня, в 5 ч. дня, из кварт.—пр. Руставели, 18. 4714

Сотрудники Городской Центральной Поликлиники с глубокой скорбью извещают о смерти заслуженного врача

ГЕРАСИМА АВЕТОВИЧА ТАРХАНОВА.

Вынос тела в четверг, в 4 с пол. часа, с ул. Клары Цеткин, № 60 (б. Елисаветинская), на Ходживанкское кладбище. 4726

Отдел Здравоохранения Тифлисского Исполкома с глубокой скорбью извещает о смерти заслуженного врача-консультанта Центральной Поликлиники

ГЕРАСИМА АВЕТОВИЧА ТАРХАНОВА.

Вынос тела в четверг, в 4 с пол. часа, с ул. Клары Цеткин (б. Елисаветинская), № 60, на Ходживанкское кладбище. 4727

Дочь Маргарита Герасимовна Тарханова-Далина, зять Лев Александрович Далин и внук Боря извещают о смерти дорогого

ДОКТОРА

ГЕРАСИМА АВЕТОВИЧА ТАРХАНОВА.

Вынос тела из квартиры (ул. Кл. Цеткин, 60), в четверг 28 с. м., в 4 с пол. часа дня. 4732

ТЕАТРЫ ГОСКИНПРОМА

ГАНТИАДИ — Лучшая картина сезона **„МАБУЛ" (Кровавый потоп)**

ЭТЕРИ, МИНЬОН — Грандиозн. боевик из эпохи ЕКАТЕРИНЫ II **„БУЛАТ БАТЫР"**

ДАРБАЗИ — Художеств. картина заграничн. производства **„ЗАГОВОРЩИК МАДСАЛЮНА"**

ПАЛАС — 2-я неделя **„СОРВИ-ГОЛОВА"** 1 и 2 серии вместе

АПОЛЛО — Любимец Америки Чарльз Рей в худож. картине **„У Д А Р"**

СОЛЕЙ — Последний раз в Тифлисе мировой боевик **„ВАРЬЕТЭ"**

ПРОЛЕТАРИЙ — Солнцева, Ильинский, Церетели в оригинальн. комед. **„АЭЛИТА"** в 2-х сериях

Скоро новинка загр. произв. „Милый бродяга" с уч. П. Калина. 4712 6—2

С ЧЕТВЕРГА, 28 ИЮНЯ, в кино-театрах АПОЛЛО-МИНЬОН-СОЛЕЙ

ГОСКИНПРОМ

Худож. картина

ДВУНОГИЕ (ШКВАЛ)

Постановка Ив. Н. Перестиани
Оператор—А. Д. Дигмелов
В гл. ролях: Мария и Александр Ширай, М. Якобини, Я. Кручинин.

4730

Летний клуб СОВТОРГСЛУЖАЩИХ (ул. Жореса, 3)

СЕГОДНЯ, 27-го ИЮНЯ,

БОЛЬШОЙ СИМФОНИЧЕСКИЙ КОНЦЕРТ

под управлением народного артиста

М. И. ЧЕРНЯХОВСКОГО

При участии камерной певицы **Е. Зак** и артиста **Н. Шестова**. 1-й раз в Тифлисе ГЕТЕ „ЭГМОНТ", муз. Бетховена.

Начало в 9 часов вечера. **В саду КИНО.** В случае ненастной погоды концерт не отменяется.

Завтра, 28 июня, КОНЦЕРТ в клубе имени Орджоникидзе (б. Муштаид). 4705

Летний клуб МЕДСАНТРУД (б. Стелла)

СЕГОДНЯ, 27-го ИЮНЯ,

единственн. гастроль Моск. театра муз. буффонады **КОЛОКОЛА КОРНЕВИЛЛЯ**

Участвует вся труппа, оркестр. Нач. в 8 с пол. ч.; места ненумерованные. Билеты при входе.

Сегодняшний спектакль в театре Руставели **ДОН-ЖУАН ОТМЕНЯЕТСЯ**

Остальные спектакли состоятся согласно об'явленного. 4718

САД ДОМА КРАСНОЙ АРМИИ (Пр. Плеханова, № 73). Тел. № 25—56.

Суббота, 30 июня, и воскресенье, 1 июля с. г. **ДВА ПРОЩАЛЬНЫХ КОНЦЕРТА** по новой программе известн. московск. исполнительницы романсов и песен **Т. БУКАЛЬЦЕВОЙ** с участием лауреатки Ленинградской консерватории **С. МАКСТМАН** (скрипка), композитора-автора популярных романсов и песен **Я. Фельдмана**. Начало в 9 час. вечера. Цены билетам обыкновенные.

Предварительная продажа билетов ежедневно в кассе ДКА от 7 до 10 час. вечера. Льгота членам ДКА—50 проц. членам союза—35 проц.

В пятницу, 29 июня с. г., сад-эстрада—**ВЕЧЕР-КОНЦЕРТ** с участием известных юмористок СССР **Глебовой и Дарской.**

Артистов Госоперы—**Вэнадзе, Бадридзе, Габашидзе** и др. 4721 **В саду духовой оркестр.**

ИЗДАНИЯ ЦСУ ГРУЗИИ.

Вышли в свет следующие издания:

1) Вестник Государственной Статистики Грузии № 8—9 (25—26). Содержание: Торговля, Цены и индексы, транспорт, финансы.

2) То же № 11—12 (28—29): Бюджеты крестьянских хозяйств Грузии.

3) То же № 1 (30)—Народное просвещение ССР Грузии.

4) То же № 2—3 (31—32) - Результаты 10-проц. выборочного обследования сельского хозяйства. Заработная плата и производительность труда промышленных рабочих Грузии и др.

5) То же № 4—5 (33—34): Население Грузии по Всесоюзной переписи 1926 г. (пол, народность, родной язык, грамотность, возраст).

Адрес Издательства: Исполкомская ул., № 16.

ЦСУ ССР ГРУЗИИ. 4582 2—2

Издательство „ЗАРЯ ВОСТОКА".

ОТКРЫТА ПОДПИСКА НА 2-ое ПОЛУГОДИЕ 1928 г.

З А Р Я В О С Т О К А

НА БОЛЬШУЮ ЕЖЕДНЕВНУЮ КРАЕВУЮ ГАЗЕТУ

ЗАРЯ ВОСТОКА

Орган Закавказского Краевого Комитета ВКП (б) и Закавказского Центрального Исполнительн. Комитета Советов Рабочих, Крестьянских и Матросских Депутатов.

УСЛОВИЯ ПОДПИСКИ:

ОБЩАЯ (Для учр. и частн. граждан)	ЛЬГОТНАЯ (Для рабочих и служащих)
На 6 мес.—7 р.	На 6 мес.—5 р. 50 к.
„ 3 „ —3 р. 60 к.	„ 3 „ —2 р. 85 к.
„ 1 „ —1 р. 25 к.	„ 1 „ —1 р. — к.

На ежемесячный журнал политики, экономики и культуры

Большевик Закавказья

(орган Заккрайкома ВКП (б)

Подписная цена:

На 1 мес. — р. 40 к.
На 3 мес. 1 р. 15 к.
На 6 мес. 2 р. 20 к.

НА РУКОВОДЯЩИЙ ОБЩЕСТВЕННО-ПОЛИТИЧЕСКИЙ ИЛЛЮСТРИРОВАННЫЙ ДВУХНЕДЕЛЬНИК

БОЛЬШЕВИСТСКАЯ СМЕНА

(ОРГАН ЗАККРАЙКОМА ВЛКСМ).

ПОДПИСНАЯ ЦЕНА:

На 6 мес.—2 р. 20 к.
„ 3 „ —1 р. 15 к.
„ 1 „ — 40 к.

На литературный ежемесячник

НА РУБЕЖЕ ВОСТОКА

(Орган Закавказской Ассоциации Пролетарских Писателей).

На 1 мес. — р. 75 к.
„ 3 „ 2 р. 10 к.
„ 6 „ 4 р. — к.

ЗАКАЗЫ и ДЕНЬГИ на все ИЗДАНИЯ направляйте в главную контору Издательства **„ЗАРЯ ВОСТОКА"**: Тифлис, пр. Руставели, № 8, во все экспедиции Издательства, контрагентам Издательства, в железнодорожные киоски „К-ва Печати" и во все почтово-телеграфные предприятия ЗСФСР.

В ГОРОДАХ ЭРИВАНИ, ГЯНДЖЕ, БАТУМЕ

принимаются об'явления в газету „Заря Востока" экспедициями издательства „Заря Востока". За всеми справками и условиями обращаться к зав. экспедицией.

ТРЕБУЙТЕ! во всех магазинах Еркоопа, ЗАКТПО и ЗАКВПО

МАРГАРИН

произв. коопер. артели „ТРУДХИМ".

ВПОЛНЕ ЗАМЕНЯЕТ ТОПЛЕНОЕ МАСЛО.

ЦЕНА 1 р. 68 к. КИЛО.

9—10 4507

---

669 85—65

Кино-ДАРБАЗИ (летний)

На-днях монопольно художеств. картина

ПРОКАЖЕННАЯ

по нашумевшему роману Ф. Дюшена „Молодой Месяц"

Режиссер—Алек. Фрелих.

В главн. ролях Ра Мессерер, Андре Файт, Г. Чечелашвили. 4729

ВЕЧЕР подшефной комиссии при ТИК'а, НАЗНАЧЕННЫЙ В САДУ **„ЖОКЕЙ-КЛУБА"** (б. Арто) в воскресенье, 24 июня с. г., по случаю ненастной погоды **ПЕРЕНЕСЕН НА ДРУГОЕ ЧИСЛО.**

Билеты, взятые на этот вечер, действительны на следующий вечер, о дне которого будет об'явлено особо.

4728 **Подш. комиссия.**

Ищу няню с рекомендациями. Обращаться по адресу: Душетская ул., д. № 6, Таубу. 4733

1-й московский кабинет ВОЛОСОЛЕЧЕНИЯ и врачебной косметики В. И. Данилевской.

Новейшие заграничные способы лечения дефектов лица: удаление прыщей, угрей, морщин и пр. Все виды электрич. Массаж и уход за красотой лица. Прием от 11 до 3, от 5 до 8 ч. Улица Ладо Думбадзе (б. Вельяминовская), № 18.

Семья, выехавшая в **МАНГЛИС**, принимает на полный пансион. Адрес: Манглис, Стара-Писарская, 20, Лихтерман, Тифлис, Бельгийская, 1, Олейникова, от 6 до 8 ч. веч. 4673 3—2

Купившему обстановку передается одна большая светлая комната в центре с удобствами, второй этаж. Узнать: ул. Камо, № 50, кв. 25. 4701

Ищу место в доме. Имею рекоменд., знаю великолепно хозяйство, иностр. языки и музыку. А также могу сопровожд. больных и детей на курорты. Ул. Троцкого, № 6, кв. 1, спрос. Дарью Осиповну с 11 ч. утра до 5 ч. веч. 4717

ПРЕДЛАГАЮ свою кварт. в 2 к. в 85 м. по Плехан. пр., в 9 районе, в обмен на кварт. в 3 небольш. к. в 60—70 м. в 10 районе по Плех. пр. или гл. пр. ул. Адресовать: Гл. почт. до востр. Гарегину Осипову. 4715

Вниманию госуд. и кооперативн. учрежд.

Специалист бумажн. и канцелярск. дела, знающий хорошо полиграфическое производство, с 25-летн. стажем, служил в крупн. госуд. учрежден., желает **получить службу.** Адрес: Тифлис, Ольгинская, 13, кв. 4, для М. Ф. 4702 2-2

СЛУЧАЙНО продается новая несгораемая касса „Меллера", 17 пуд., цена 400 р. Татьянинская, 8, ход со двора, 2-й эт. Смотреть от 12 до 5 ч. веч. 4713

НЯНЯ ОПЫТНАЯ с многолетней практикой и с солидными рекомендациями ищет места к новорожденному. Евгениевский туп., № 3, кв. Елигулашвили, спрос. Полю. 4638 3—3

В воскресенье, 1 июля, в 10 ч. утра, в помещении **Тифлисского городского ломбарда** (ул. Кецховели, № 8) назначена

АУКЦИОННАЯ ПРОДАЖА

просроченных закладов. Номера закладов, предназначенных к продаже, вывешены в зале ломбарда. 4725

Нижеуказанные документы (утерянные и похищенные) СЧИТАТЬ НЕДЕЙСТВИТЕЛЬНЫМИ:

Кн. пособия, выд. Гяндж. страхкассой Алиеву Намазали Таверди-оглы.
Чл. кн. союза ремеслен. и квит. об уплате за раствор на июнь с. г. Гулиева Машадаббаса
Личн. карт., выд. гяндж. увоенкоматом Баласанянцу Вачакану Баласановичу
Чл. кн. за № 8861 союза землес Алиева Рагим Гусейн-оглы
Чл. кн. за № 279 союза нарпит Кутателадзе Инны Антоновны
Паспорт, выд. ордубатской мил. Паша Агаларову
Чл. кн. союза совторгсл., выд. в Гяндже Пана Гусейнову
Чл. кн. союза коммунальн. и чл. кн. за № 25232 КСМ Ибрагима Аббасова
Справка-паспорт перс.-подд., выд. нахичев. адм. отд. Нурмамеду Рза-оглы
Чл. кн. за № 414—1004 кооп. „Бирлик" Аракелова Геворка Саркисовича
Чл. кн. за № 32055 союза совторгсл. Азимова Башир Шукур-оглы
Воинск. уч. карт. за № 820, выд. Ждамиров. исполк. Солгунову В. Сем.
Воинск. уч. карт., выд. бакин. 8-ой мил. район. Кисленко Ивану Григорьевичу
Чл. кн. за № 482 союза пищевиков и удост. личн., выд. Краковским сельсоветом Карпову Мих. Матвеевичу
Воинск. уч. карт., выд. Дзегамским воинск. столом Колбашяну Серг. Александровичу
Личн. карт., выд. Гяндж. увоенкоматом Али Мамедову
Расч. кн. за № 6, выд. Бахчакюрдским кредит. т-вом Зейналу Абдин Халил-заде
Личн. карт., выд. Гяндж. увоенкоматом Тер-Александову Николаю
Расч. хлопк. кн. за № 2116 Ази Асан-оглы
Партбилет за № 0904837 Мищенко Ник. Устиновича
Воен. уч. карт. за № 1843 на имя Агабекова Владимира
Уд. личн., выд. перс. конс. на имя Кербалай Мир-Абульфаз Аджи Мир-Махмуд-оглы
Удост. личн. за № 2270 на имя Амбарцума Григорянца
Удост. личн. за № 2272 на имя Ксении Прохоровой
Проф. кн. союза металл. за № 1427 на имя В. Калайтан
Проф. кн. за № 1377855|6843 на имя Степана Колытова
Удост. личн. на имя Степана Каджаяица
Проф. кн. союза строит. за № 359 на имя Т. А. Грибанова
Проф. кн. союза совторгсл. за № 6652 на имя Лука Гогава
Удост., выд. из воен. комисс. о снятии с учета на имя Арутюнова Перча
Проф. кн. союза медсантруд за № 7768 на имя Пелагеи Мусатовой
Удост. личн. за № 133 на имя Арутюна Варашлянa

ПОСТАНОВЛЕНИЕ ТИФСОВЕТА № 136

Тифлис, 26-го июня 1928 г.

Замечено, что некоторые домовладельцы (или уполномоченные ими лица) в домах, осмотренных техническими комиссиями по определению технического состояния этих домов, производят разного рода переселения, уплотнения, а также вселения новых квартирантов в уже имеющиеся свободные квартиры и комнаты с целью использования в собственных интересах свободной или могущей быть освобожденной жилищной площади.

Наблюдаются также случаи совершения домовладельцами определенно вредительских действий, а именно: вырубка деревьев, снятие стекол, заборов и т. п.

В виду вышеизложенного Тифсовет **постановляет**:

1. Воспрещается владельцам домов, осмотренных комиссиями по определению технического состояния их (ст. 2 постановления ВЦИК и СНК ССР Грузии, № 27, от 26|IV—1928 г.) производить переселения, уплотнения, вселение новых квартирантов и вообще распоряжаться жилищной площадью.

2. Домовладельцы, допустившие указанные в 1-м пункте действия, а также лица, вселенные и переселенные, будут выселяться из занимаемых ими помещений независимо от их социального положения.

3. Домовладельцы, допустившие вредительские действия в отношении домов, будут привлечены к уголовной ответственности.

Председ. Тифсовета **Болквадзе** 4720 Секрет. совета **Тхилава**

ПРОДАЕТСЯ молочная корова немецкой породы и телка 1½-годовая. Университетская, 3. 4719

ИЩУ МЕСТО дом. работницы или няни, согласна на дачу. Имею рекоменд. Ул. Камо, 51, спрос. Якова. 4724

Прием об'явлений после 3½ ч. в типограф. „З. В."

СВОЕВРЕМЕННАЯ ПОДПИСКА НА ИЗДАНИЯ ИЗДАТ. **„ЗАРЯ ВОСТОКА"** гарантирует **аккуратную доставку.**

НУЖНА одинокая женщина средних лет по хозяйству и к детям. Видеть от 6 ч. до 8 ч. веч. Ново-Бебутовская, 4, ход со двора. 4716

Медицинский указатель г. Тифлиса

ЧАСТНАЯ ЛЕЧЕБНИЦА для приходящих больных КОЛЛЕКТИВА ВРАЧЕЙ-СПЕЦИАЛИСТОВ.

ВНУТР. БОЛ. 1—3 ч. дн. Д-р мед. **ТАТЕВОСОВ Г. А.**
„ 11—1 ч. дн. 5—6 ч. веч. Д-р **ЗАРАФЯДИ З. И.**
ДЕТСК. БОЛ. 9—11 ч. утра. Д-р **РОХЛИН М. К.**
ЖЕНСК. БОЛ. и АКУШЕРСТ. 9—11 ч. ут. Д-р мед. **БАГАТУРОВ В. А.**
КОЖНО-ВЕНЕРИЧ. БОЛ. 9—10 ч. ут. 5—6 ч. в. Д-р **ЭРМЦЯН А. А.**
9—11 ч. и 5—6 ч. веч. Д-р **СИМОНЯНЦ М. А.**

Прием ежедневно, кроме воскресений. Плата 1 руб. Адрес: Армянский базар, д. № 35.

ГРЯЗЕЛЕЧЕБНИЦА (Ахтальская грязь) **В. К. ЗДАНЕВИЧ** пер. Бакрадзе (б. Кирпичный), № 13. ПРИЕМ БОЛЬНЫХ ЕЖЕДНЕВНО от 8 утра до 6 веч. Заведывающий доктор Н. А. МУРЗАКУЛОВ.

Д-р М. А. ЛУКОВЕЦКИЙ Специально сифилис, кожные и венерические болезни. Прием от 9 час. до 11 час. утр. и от 5 час. до 7 час. вечера. Женщин от 11 до 12 час. дня. Ул. Дзнеладзе (б. Саперная), № 36, позади б. Кадетск. корпуса.

Глазной врач С. Г. МАЕВСКИЙ. Плехановский (б. Михайловск.) просп. № 53 (против глазн. больницы). Прием больных ежедневно от 11 до 2 ч., кроме воскресных дней.

Д-р Я. И. БЕРИЕВ Венер., мочепол., сифилис, кожные. Пр. утр. 9-1, веч. 5—3, для дам отд. ход. Наискось гост. „Европа" б. „Ной". Пер. Чодришвили, № 3, б. Пасх.

Д-р В. С. АРГУТИНСКИЙ. Ул. Кл. Цеткин (б. Елиз.), 53, УХО ГОРЛО, НОС. Прием от 5 до 7 ч. веч

Доктор Г. М. Пхаладзе Перешел на ул. Марти (б. Богословская), № 6, завернуть с Ольгинской. Специальность: сифилис, венерич. и кожн. болез. Прием: утром 7—9, вечером 7—9 муж., 6—7 женщ.

Зубной врач С. А. Цейтлин ул. Дзнеладзе (б. Саперная) № 41. Болезни зубов и полости рта. Удаление зубов без боли. Искусственные зубы золотые работы. Прием ежедневно 10—2 ч. дня и 4—7 ч. вечера. По воскресеньям 11—1 ч. дня.

Д-р Л. С. ОГАНДЖАНОВ Спец.: сифилис, венерические и кожные бол. Пр. утр. 8—1, вечер. 6—8. Прием женщин и детей 12—1 ч. дня. ул. Курсантов (б. Кад.), 2, 2-й под'езд от уг. пр. Руставели

Зубной врач Д. С. РИЖИНОВ Лечение зубов, хирургия полости рта, пломбирование, удаление зубов без боли, искусственные зубы всех систем. Прием от 10—3 ч. дня и от 5—7 ч. вечера. Адрес: Грибоедовская 34, уг. просп. Руставели.

Д-р Н. ВЕСТФАЛЬ Грибоедовская, № 15. Прием больных. Спец.: Сифил. (и его посл.), венерич. (острый и затяжный триппер) и кожн. бол. Прием от 1 до 3 и от 6 до 8 ч., женщин от 5 до 6 ч.

Д-р ШУХМАН Сифилис, венерич., мочеполовые болезни. От 2—3 женщин, от 5—7 мужчин. Улица К. Цеткин, б. Елисаветинская, 89.

Женщ.-врач И. М. ЕРМОЛЕНКО Принимает по венерич., полным бол. от 4 до 7 веч. Крыловская ул. уг. Плехан., 2.

Д-р Дм. Дм. ЕРОФЕЕВ Малярия, сифил. и их посл., анализ крови и проч. Пр. от 9 до 10 и 5—7 ч. в. Плехановский пр. б. Михайл., 151, под'езд, ним. от

Д-р З. Ф. ХУСКИВАДЗЕ Московская, 7, спец. сифилис, венерич. и кожные. Прием женщ. от 7 ч. до 7 с пол. ч. веч., мужч. от 7 с пол. до 9 ч. вечера.

Д-р мед. Г. А. АХВЕРДОВ Венерич. и сифилис. Утром 9 до 12 веч. 6 до 8. Плехановский пр., 7 (вход с угла Нарикальской ул., № 1. 730 25—1

Д-р Н. Л. ТУРИЕВ. Женские болезни и акушерство. Прием ежедневно, кроме воскрес., от 3 ч. до 5. Бельгийская ул., № 3, около Главной больницы (б. Михайловской).

Д-р К. С. ФОН-ИРТЕЛЬ Спец. по половым, венерическ., сифилису, кожным и хирург. бол. половых орг. Прием больных от 9—12 час дня и от 4 до 7 ч. веч. Прием для женщ. от 11—12 час. дня и от 7—8 ч. веч. Плехановский пр., № десять.

Д-р К. И. ДЖАЛАЛОВ. Сифил., венер. и кожн. бол. Вливание „914". Леч. триппера и его последствий. Пр.: мужч. утр. 7 до 8, веч. 5 до 8 ч., женщ. утр. до 9, веч. 4 до 5. Адрес: Улица Камо, № 19, б. Великокняжеская, 1, п. К. Маркса. Телеф. 1-99.

Женщ.-врач Д. И. КРАСЛАВСКАЯ Женск., кожн., венер. бол. Пр. от 5 до 7 в. Улица Родана б. Цхнетский пер., 3, трамв. № 5.

Д-р В. Г. МУРАДОВ Венерич., мочепол., сифилис, кожные бол. Пр. от 9—11 и 5—7 ч. веч. Ул. Махарадзе (б. Пасекевича), 6.

Д-р С. А. ГАЛУСТЯНЦ Внутр., кожн., венерич. (острый и хрон. триппер), сифилис. Пр. 9—4 и 5—7 ч. Женщин 11—1 дня Ул. К. Цеткин б. Елиз., 77.