Цена всюду—5 коп.

ЗАРЯ ВОСТОКА

ГОД ИЗДАНИЯ 7-й.

ОРГАН ЗАКАВКАЗСКОГО КРАЕВОГО КОМИТЕТА ВКП (б) и Центрального Исполн. Комитета Советов Рабочих, Крестьянских, Красноармейских и Матросских Депутатов ЗСФСР

Butun elqələrinprolətarları, birləşin!
Პროლეტარები ყველა ქვეყნისა, შეერთდით!
Пролетарии всех стран, соединяйтесь!

РЕДАКЦИЯ: Тифлис, Руставели, 8

Телефоны редакции:
Телефонограммы . . 26-11
Ответ. секр. редакции 3-91
Ночной секретарь. . 23-61
Информ. и репортаж. 9-10
Экономический отд. . 8-91
Парт. и раб. отдел. . 8-04
„Листок РКИ" . . . 8-04
Иностр. отд. и Восток 9-10
Отд. „Советск. Зак." 9-10
Ночной выпуск . . . 5-08

Отделения:
Москва — Мал. Ржевский пер., 6. Баку — Б.-Московская гостиница, № 10, телефон 5-33. Батум — ул. III Интернационала, 36. Эривань — ул. Абовьяна, 8. Сухум — ул. Октябрьской революции, 10.

РУКОПИСИ НЕ ВОЗВРАЩАЮТСЯ

ГЛАВНАЯ КОНТОРА: Тифлис, пр. Руставели, 8. Телеграфный адрес — Тифлис Заря

ПОДПИСНАЯ ПЛАТА на 1928 г. с доставкой и пересылкой

ОБЩАЯ (Для учр. и частн. гражд.)		ЛЬГОТНАЯ (Для рабочих и служащих)	
На 12 месяцев	— 13 р. 50 к.	На 12 месяцев	— 10 р. —
„ 6 „	— 7 р. —	„ 6 „	— 5 р. 50 к.
„ 3 „	— 3 р. 60 к.	„ 3 „	— 2 р. 85 к.
„ 1 „	— 1 р. 25 к.	„ 1 „	— 1 р. —

Заграницу:

На 12 месяцев	— 15 дол.	На 3 месяца	— 4,5 дол.
„ 6 „	— 8 дол.	„ 1 „	— 1,5 дол.

ЗА ПЕРЕМЕНУ АДРЕСА—20 к.

ТАРИФ НА ОБ'ЯВЛЕНИЯ (за строку нонпареля):
Позади текста — 80 к., среди текста — 1 р. 60 к.
Иногородные: позади текста—1 р. 50 к.—среди текста—3 р.
При многократном печатании — скидка по соглашению. Сверх тарифа взимается 10 проц. городского налога.
Об'явления принимаются: в главн. конторе (пр. Руставели, 8) с 9 до 3½ ч. дня, после чего взимается дополнительно 20 проц.
Подписка принимается: — только с 1-го числа на полные месяцы: Заказы выполняются только по получении денег. Подписка в рассрочку или наложенным платежем не выполняется.

С жалобами на недоставку газет в Тифлисе звонить по телефону 16-73

Телефоны гл. конторы:
Телефонограммы 23-11
Зав. канцелярией 16-73
Бухгалтерия 16-73
Отд. распространения . . . 16-77
Экспедиция 16-73
Выгрузка — экспедиция . . . 16-73
Отдел об'явлений 26-11
Типография 5-03

№ 161 (1827) Тифлис. Пятница, 13 июля 1928 г. № 161 (1827)

Единственный путь

Судя по германской буржуазной печати, в крупно-капиталистических кругах Германии в последнее время происходит какая-то перемена настроений, вызываемая причинами внешне-политического характера. Все явственнее в органах народной партии слышатся нотки разочарования и заметны поиски каких-то новых ориентаций. «Все более и более отчетливо выясняется международная изоляция Германии», —жалуется «Дейче Альгемейне Цейтунг», констатируя наличие об'единенного англо-французского фронта против Германии в Европе.

Газета, бесспорно, права. Германия продолжает оставаться на положении побежденной страны в Европе; ни вступление в Лигу Наций, ни участие в Локарно не изменили принижённого положения Германии в концерте европейских держав. Даже последний крен ее в сторону Запада ничего положительного ей не дал. Естественно, что в кругах партии, задающей тон в вопросах внешней политики Германии, наблюдается известное разочарование, которое не может не усугубляться сознанием того, что отношения с Востоком могли-бы быть много лучше.

Германские политики не могут не видеть, что во многих проектах международно-политического характера, предлагаемых к осуществлению крупнейшими империалистическими государствами Запада, таятся элементы антигерманских комбинаций. Проблема гарантий безопасности, так называемое восточное Локарно, всевозможные попытки расширения прав и функций Лиги Наций и пр. являются начинаниями, в значительной степени направленными против Германии. Руководители международной политики германской буржуазии не могут не замечать того, что нынешняя политика Франции сводится в созданию целой системы военно-политических союзов, которые если и направляются одным своим острием против СССР, то другим обращаются против Германии. Англия, которая имеет свои счеты с Францией, но которой в настоящий момент необходима поддержка последней в борьбе против Советского Союза, до поры до времени забывает об этих своих счетах и все чаще и чаще солидаризируется с французскими планами в Европе. Англия готова пожертвовать сейчас отношениями с Германией ради поддержки Францией антисоветских планов Англии. Это бесспорно.

И Германия обращается в сторону Соединенных Штатов. Она спешит засвидетельствовать американскому правительству свое удовлетворение по поводу его вмешательства в европейские дела, отвечает на ноту Келлога одобрением. Германская буржуазия, которую все больше охватывает разочарование, с надеждой обращает свои взоры на Америку.

Вряд ли можно сомневаться в том, что и здесь ее ждет разочарование, ибо если Германия ищет «сотрудничества» с Америкой, то последняя в таком сотрудничестве не нуждается. Она прокладывает себе путь в Европу, как крупнейшая империалистическая держава, как завоеватель, который ищет не дружбы в покоренной стране, а подчинения.

Пацифистская затея Келлога, по существу, есть политическое наступление на Европу, вытекающее из предпосылок экономического характера. Став твердой ногой в Европе, Соединенные Штаты, конечно, с Германией будут переговариваться меньше, чем с Францией и Англией. Опасения на этот счет смутно чувствует сама германская буржуазия. Она боится, и не без основания, чтобы Франция, поддерживаемая Англией, не использовала многосторонний договор Келлога против Германии. На днях «Дейтше Альгемейне Цейтунг», отмечая, что переговоры по поводу предложений Келлога о заключении договора, воспрещающего войну, являются «грозным признаком», указывала: «С изворотливостью адвоката, отстаивающего плохое дело, Франция не только старается сохранить существующую систему союзов, которая наносит удар в лицо как нам, так и идее Лиге Наций, но она старается даже получить для этой системы гарантию со стороны могущественной державы в мире, т.-е. со стороны Соединенных Штатов». В этих словах слышится тревога.

Конечно, не все пути закрыты для Германии. Она имеет возможности укрепить свои позиции и вырваться из того состояния изоляции, о котором говорят газеты народной партии. Но этот путь требует известной перестройки внешне-политического курса Германии. Он требует, чтобы всякие случайные факторы и частные влияния, исходящие от отдельных групп германского капитала, не колебали внешне-политической линии Германии на Востоке. В настоящий момент германская буржуазия имеет случай убедиться, что ослабление ее связей с СССР не влечет за собой укрепления позиций Германской республики в Европе. Опыт последнего времени должен был бы убедить ее, что только устойчивые, тесные политико-экономические связи с СССР могут стать надежным противовесом против попыток ослабить Германию с запада. Руководящие круги германской буржуазии должны сделать из этого положения соответствующие выводы.

О 7-мичасовом рабочем дне

По Закавказью к проработке вопроса постепенного перевода производственных предприятий на 7-часовой рабочий день было приступлено сейчас же после издания манифеста ЦИК СССР. Согласно постановления Зак. СНК, были организованы правительственные комиссии: Закавказская (при чародном комиссариате труда Закавказья) и республиканские—при НКТ республик Закавказья, в составе: наркомтруда (председатель) и по одному представителю от ВСНХ и совпрофов. На эти комиссии была возложена задача сгруппировать и сосредоточить все материалы, относящиеся к вопросу проведения 7-часового рабочего дня, имеющиеся в распоряжении комиссий отдельных хозяйственных и профсоюзных организаций. Республиканские комиссии, после проработки и с своим заключением, все материалы должны были пересылать в Закавказскую комиссию при Закнаркомтруда, а последняя, по согласовании с центральной правительственной комиссией (в Москве), установила бы и конкретно разрешила бы вопрос осуществления 7-часового рабочего дня по ряду предприятий в плановом порядке, начиная самый перевод с 1928-29 г. Иначе говоря, республики, согласно данных Зак. комиссией директив, должны были предварительно конкретно наметить и обосновать списки предприятий, которые следовало бы перевести на 7-часовой рабочий день (начиная с 1928-29 г. и в последующие годы).

Таковы были директивы республикам. Кроме того, были даны и сроки представления указанных материалов.

Между тем, к сожалению, приходится отметить, что не все организации уделили этому исключительной важности вопросу долженствующее внимание. Главным образом, надо отметить, что хозяйственные организации подошли к этому вопросу весьма сухо и формально. Во-первых, сроки, установленные Закавказской комиссией для представления материалов, были республиками игнорированы и, только благодаря неоднократным и настойчивым требованиям Зак. комиссии, республики, наконец, представили материалы, однако, без заключения республиканских комиссий и в таком виде, что они почти никакой ценности не представляют для проработки вопроса о введении 7-час. рабочего дня. В настоящее время Зак. комиссия вынуждена сама заняться конкретным разрешением этого вопроса.

Более или менее подробный материал представлен в виде протоколов по совещанию комиссии от хозяйственных организаций из Азербайджана. Материал же, представленный Грузией, весьма скуден и еще скуднее материал из Армении.

Мы считаем необходимым указать на это, дабы констатировать недостаточно серьезное внимание, уделенное указанными организациями столь важному вопросу, как постепенное осуществление перевода предприятий на 7-часовой рабочий день. Ведь, к осуществлению этого шага надлежит приступить с наступающего 1928-29 бюджетного года!

Что же говорят хозорганы в своих записках и каковы их доводы к реальному осуществлению указанной реформы? Весь материал рисует картину в таком виде, что перевод предприятий на 7-часовой рабочий день возможно осуществить, но... только начиная не с 1928-29 г., а в последующие годы. К переводу на 7-час. рабочий день в 1928-29 г. предложены только вновь строящиеся предприятия.

Мотивы всех наших республик в основном одни и те же: перевод затрудняется технически недостаточной оборудованностью наших предприятий, недостаточной сырьевой обеспеченностью ряда предприятий, отчасти боязнь недостатка квалифицированной рабочей силы на случай установления двух и трехсменных работ и проч.

Бесспорно, эти мотивы являются заслуживающими внимания. Мы далеко не можем похвастаться состоянием наших предприятий, в смысле благополучной их технической оборудованности и проч., но мы не можем забыть и то обстоятельство, что из года в год рабоче-крестьянское государство ассигновывает десятки миллионов рублей, в виде капитальных вложений в нашу промышленность, для машинного оборудования и дооборудования отдельных предприятий, и, при надлежащем серьезном подходе к постепенному осуществлению 7-час. рабочего дня, можно было бы наметить наиболее рентабельную и технически лучше оборудованную часть предприятий, которые можно было бы перевести на 7-час. рабочий день уже в продолжение 1928-29 года. Полагаем, что можно было бы по Азербайджану поставить вопрос о возможности перевода ряда предприятий уже в 1928-29 г.: 1-го советского промысла им. Кирова, Биби-Эйбатского района нефтедобычи и бурения, механической мастерской им. Дзержинского, текстильной фабрики им. Ленина и других. Точно так же и по Грузии можно было бы наметить, например, тифлисскую и кутаисскую суконные фабрики, кожевенный завод № 1 в Тифлисе и проч.; по Армении—коньячный завод «Арарат», текстильная фабрика в Ленинакане и пр., полиграфическая промышленность в целом по Закавказью.

Несомненно, надо взвесить все данные, продумать и проанализировать возможность перевода их на 7-час. рабочий день. Но здесь мы говорим о неотложной необходимости подойти к этому вопросу для конкретного разрешения, чтобы не откладывать осуществление реформы в долгий ящик.

Надо полагать, что Закавказская правительственная комиссия, которая приступила к конкретному разрешению вопроса, найдет пути и возможности реально продвинуть дело перевода наших предприятий на 7-час. рабочий день и 1928-29 году по Закавказью мы будем иметь ряд предприятий с 7-час. рабочим днем.

А. ЯШВИЛИ.

Державы присоединяются к многостороннему пакту Келлога

„МИР В ПРОМЫШЛЕННОСТИ"

Гексоветчики капитулировали

Победа коммунистов в Ланкашире

БУРЖУАЗИЯ ДОВОЛЬНА

ЛОНДОН, 11-VII. (Зактаг). — Комментируя результаты пленарного заседания конференции по вопросу о «мире в промышленности», либеральная **«Дейли Ньюс»** пишет, что принятый на заседании **доклад равносилен «почти официальному прекращению классовой борьбы».** В таком же духе комментируется конференция и прочими буржуазными газетами.

РЕФОРМИСТЫ РАЗГРОМЛЕНЫ

ЛОНДОН, 11-VII. (Зактаг). — Интенсивная борьба между правым крылом и коммунистами в ланкаширском союзе горняков **закончилась решительной победой коммунистов на выборах должностных лиц. Председателем союза избран коммунист Маканулти, получивший 2.979 голосов против 2.504 голосов, полученных тремя кандидатами правого крыла.** Вице-председателем избран **сочувствующий коммунистам Гентор,** генеральным секретарем—**коммунист Аллан.**

В исполкоме союза, состоящем из 12 членов, **коммунисты и сочувствующие обладают абсолютным большинством.** На выборах участвовало 51 местное отделение ланкаширского союза из 88.

Накануне июльской годовщины

ВЕНА, 11-VII. (Зактаг). — По сообщению венской «Роте Фане», австрийская компартия обжаловала перед провинциальным правительством Вены запрещение полиции устроить демонстрацию 15 июля в годовщину венского восстания. Газета заявляет, что компартия не откажется от устройства демонстрации.

Забастовка в Греции продолжается

ВЕНА, 11-VII. (Зактаг).—Несмотря на официальное постановление греческой реформистской конфедерации труда о прекращении забастовки, **фактически забастовка продолжается под руководством комитета пяти, выделенного революционными профсоюзами.**

6 июля на основании решения союза моряков **началась забастовка механиков, кочегаров и пароходного персонала в Пирее** (афинский порт). На собрании бастующих в Пирее принята резолюция протеста против террора властей и использования штрейкбрехеров, матросов военного флота, вместо бастующих. **Реформистское руководство союза моряков пытается ликвидировать забастовку,** заявляет о готовности обслуживать командой некоторые пароходы и обещает умерить первоначальные требования о повышении зарплаты, если их полное удовлетворение окажется невозможным. **Судохозяева решительно отклоняют всякие переговоры. Суда в Пирее охраняются военными силами.**

Правительство угрожает **милитаризировать коммерческие суда** на время забастовки.

Советский павильон в Кельне

БЕРЛИН, 11-VII, (Зактаг). — В беседе с корреспондентом ТАСС руководители выставки печати в Кельне единодушно отметили, что **советский павильон — в центре внимания посетителей выставки. Ежедневно павильон посещают свыше 10.000 человек, а по воскресеньям и праздничным дням — до 25.000.** Ежедневно советский павильон посещают 20-30 экскурсий.

Директор выставки Эш заявил, что СССР лучше остальных стран понял основную мысль выставки. Экспонаты советского павильона отражают все стороны жизни СССР. К этому следует прибавить новую, весьма эффективную выставочную технику павильона.

Директор государственных павильонов Шебле заявил, что советский павильон, наряду с культурно-историческим отделом, **бесспорно гвоздь выставки.** Эти два павильона пользуются такой популярностью, что прибывающие на выставку осматривают их в первую очередь.

Дело Цолтана Липпаи

ВЕНА, 11-VII. (Зактаг). — Апелляционный суд принял решение по делу Цолтана Липпаи, арестованного вместе с Бела Куном. Суд изменил приговор первой инстанции в части, касающейся прописки Липпаи по подложному паспорту, но сохранил в силе наложенную кару и постановление о высылке. **Липпаи попрежнему находится под стражей, ибо Германия, Швейцария и Юго-Славия отказались пропустить его, а в Италию и Венгрию он выслан быть не может.**

Неудавшийся побег

ВЕНА, 11-VII. (Зактаг). — По сообщению румынских газет, заключенные в каторжной тюрьме в Окна-Маре пытались устроить побег. **При перестрелке со стражей шестеро заключенных были убиты и многие ранены.** В тюрьме установлен еще более суровый режим.

Германия передает краткий утвердительный ответ

Кабинет Пуанкаре утвердил текст письма Бриана Келлогу

ГЕРМАНСКИЙ ОТВЕТ КЕЛЛОГУ

Телефон «Зари Востока»

МОСКВА, 12-VII. Берлинский корреспондент **«Известий»** телеграфирует 11 июля:

«Сегодня предстоит передача ответа германского правительства на новую ноту Келлога по вопросу о заключении пакта, об'являющего войну «вне закона».

Ответ будет дан утвердительный и в краткой форме. Это об'ясняется желанием германских руководящих кругов высказать американскому правительству свое удовлетворение конференция и прочими буржуазными газетами.

РЕФОРМИСТЫ РАЗГРОМЛЕНЫ

ЛОНДОН, 11-VII. (Зактаг). — Интенсивная борьба между правым крылом и коммунистами в ланкаширском союзе горняков **закончилась решительной победой коммунистов на выборах должностных лиц. Председателем союза избран коммунист Маканулти, получивший 2.979 голосов против 2.504 голосов, полученных тремя кандидатами правого крыла.** Вице-председателем избран **сочувствующий коммунистам Гентор,** генеральным секретарем—**коммунист Аллан.**

В исполкоме союза, состоящем из 12 членов, **коммунисты и сочувствующие обладают абсолютным большинством.** На выборах участвовало 51 местное отделение ланкаширского союза из 88.

Накануне июльской годовщины

ВЕНА, 11-VII. (Зактаг). — По сообщению венской «Роте Фане», австрийская компартия обжаловала перед провинциальным правительством Вены запрещение полиции устроить демонстрацию 15 июля в годовщину венского восстания. Газета заявляет, что компартия не откажется от устройства демонстрации.

Забастовка в Греции продолжается

ВЕНА, 11-VII. (Зактаг).—Несмотря на официальное постановление греческой реформистской конфедерации труда о прекращении забастовки, **фактически забастовка продолжается под руководством комитета пяти, выделенного революционными профсоюзами.**

6 июля на основании решения союза моряков **началась забастовка механиков, кочегаров и пароходного персонала в Пирее** (афинский порт). На собрании бастующих в Пирее принята резолюция протеста против террора властей и использования штрейкбрехеров, матросов военного флота, вместо бастующих. **Реформистское руководство союза моряков пытается ликвидировать забастовку,** заявляет о готовности обслуживать командой некоторые пароходы и обещает умерить первоначальные требования о повышении зарплаты, если их полное удовлетворение окажется невозможным. **Судохозяева решительно отклоняют всякие переговоры. Суда в Пирее охраняются военными силами.**

Правительство угрожает **милитаризировать коммерческие суда** на время забастовки.

Германия все еще под подозрением

ВОЙСКА ОККУПАНТОВ НА РЕЙНЕ

ЛОНДОН, 11-VII. (Зактаг). — Отвечая на вопрос в палате общин, военный министр Вортингтон Ивенс заявил, что численность английских войск в Рейнской области, не считая небольшого отряда в Саарском округе, составляла 1 июля приблизительно 60.000 чел. **Дальнейшего уменьшения численности английских оккупационных войск пока не предполагается.**

ЛОРДЫ О ГАМБУРГСКОМ ВЗРЫВЕ

ЛОНДОН, 11-VII. (Зактаг). — Отвечая в палате лордов на выступления ораторов, обращавших внимание на недавний взрыв в Гамбурге баллонов с ядовитым газом фосгеном и на условия, при которых ядовитые газы могут производиться в Германии, лорд Сольсбери заявил:

«Вопросы, связанные со взрывом в Гамбурге, являются **предметом дипломатических переговоров между английским и французским правительствами.** Доклад о взрыве вручен германскому правительству. Я сожалею, что некоторые из ораторов усвоили **позицию подозрительности по отношению к германскому правительству.** Конечно, **наша задача — наблюдать за исполнением Версальского договора,** однако, мы должны относиться к германскому правительству, которое в настоящее время является дружественным, как **к правительству добрых намерений, и безусловно верить его заявлениям».**

ПО СОВЕТСКОМУ СОЮЗУ

ДЕЛО ОБ ЭКОНОМИЧЕСКОМ ШПИОНАЖЕ

МОСКВА, 12-VII. (Зактаг). — В военной коллегии верховного суда СССР началось слушанием дело Окользина и др. по обвинению в экономическом шпионаже.

Первый день процесса был посвящен чтению обвинительного заключения и предварительному опросу подсудимых. Представитель шведского акционерного общества «Сепаратор» Окользин, не отрицая собирания и передачи сведений заграничным фирмам, виновным себя не признал. Представитель шведской фирмы «Диаболо Сепаратор» Матвеев виновным себя не признал и передававшиеся им сведения считает не секретными. Заместитель заведующего сельхозотделом технической конторы Госторга Орлов виновным себя не признал, но не отрицает, что он вел некоторые разговоры, частично подтверждающие приведенное ему обвинение. Член правления Севкрансельмаша Бебикин, служащий фирмы «Сепаратор» Пенцле и заведующий снабжением и молочным инвентарем Союза «Добробут» Бабий виновным себя не признали и считают, что в передававшихся ими сведениях секретного не было. Заведующий сельхозотделом Укргосторга Певный виновным себя в передаче секретных сведений не признал, но признает, что вел с Окользиным разговоры о заказах. Заведующий мелким сельско-хозяйственным инвентарем Сельскосоюза Долин, специалист Госторга Березняк, инженер-машиновед «Сельского Господаря» Барч и представитель казакского Госсельсклада Кальменев виновными себя не признали. Березняк и Долин признают лишь, что они информировали Окользина в пределах договора с фирмой.

ПОСТРАДАВШИЕ ПРИ РУТЧЕНКОВСКОМ ВЗРЫВЕ

МОСКВА, 12-VII. (Зактаг). Главгортоп сообщил Главконцесскому, что удовлетворение исков семей рабочих, убитых при взрыве в Рутченковском рудоуправлении, должно быть возложено в порядке существующего законодательства на немецкую фирму, по вине которой, как несомненно установлено, взрыв произошел. До разрешения этого вопроса правление Донугля распорядилось выплатить семьям убитых разницу между получаемым ими по соцстраху пособием и средним заработком погибших при взрыве.

ВОССТАНОВЛЕНИЕ КРЫМСКИХ КУРОРТОВ

СИМФЕРОПОЛЬ, 12-VII. (Зактаг). — СНК Крыма заслушал сообщение о ходе восстановления южно-бережных курортов. На восстановление курортов ассигновано свыше 1 мил. руб. К настоящему времени восстановительный план текущего года целиком выполнен. Восстановлено 150 зданий. Начато выполнение плана будущего года: ремонт дворца Дюльбер в Мысхоре, гостиницы «Россия» в Ялте и др. **В настоящее время на южно-бережных курортах развернуто 8.000 коек.**

УРАГАН И СМЕРЧ

НОВОСИБИРСК, 12-VII. (Зактаг). — В 30 верстах западнее Томска, вблизи села Игланово, пронесся необычайной силы ураган, имевший характер смерча. Смерч пронесся над тайгой, оставив после себя просеку шириной в 30 метров и протяжением в несколько километров. Смерчем вырваны с корнем кедры и повалены столетние сосны. Смерч сопровождался шарообразными молниями.

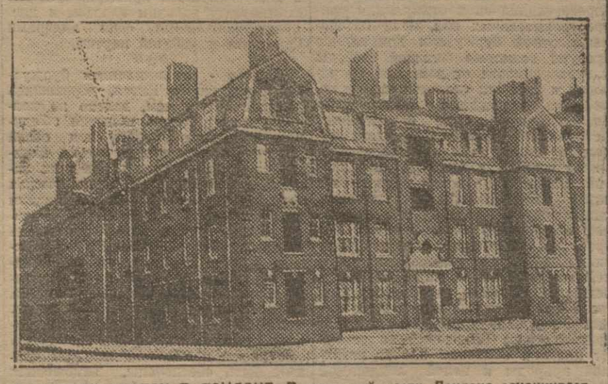

ЛЕНИНСКИЙ УГОЛОК В ЛОНДОНЕ. В восточной части Лондона заканчивается постройка новых рабочих домов. Местный муниципальный совет, в котором большинство составляют революционно-настроенные рабочие, решил назвать поселок Ленинским

У ПЕЙ-ФУ ПРОТИВ НАНКИНА

Военные действия начались

Державы и неравные договоры

СНОВА ВОЙНА ГЕНЕРАЛОВ

ШАНХАЙ, 11-VII. (Зактаг). — Сообщают, что положение в провинции Сычуань критическое. **У Пей-фу принял должность генералиссимуса и обеспечил себе поддержку нескольких генералов в борьбе против нанкинского правительства. Начались военные действия.**

ГОТОВЫ, НО...

ПЕКИН, 11-VII. (Зактаг). — В сообщениях агентства Рейтера говорится, **что державы готовы обсудить вопрос о пересмотре неравных договоров с Китаем, но не признают за нанкинским правительством права аннулировать существующие договоры.**

Аналогичное заявление сделал представитель японской миссии в беседе с корреспондентом «Норт-Чайна Стар».

ИТАЛИЯ СОГЛАСНА ПЕРЕСМОТРЕТЬ ДОГОВОР

ШАНХАЙ, 10-VII. (Зактаг). — Посланник Италии в Пекине в интервью с представителем агентства Рейтера заявил, что **Италия уже выразила принципиальную готовность рассмотреть вопрос о пересмотре итало-китайского договора.**

ЦЗИНАНЬСКИЙ ИНЦИДЕНТ

ТОКИО, 10-VII. (Зактаг).—Либеральная газета «Хоци» утверждает, что **японское правительство склонно занять компромиссную позицию по отношению к цзинаньскому инциденту.** Газета высказывает предположение, что переговоры с нанкинским правительством начнутся скоро в Шанхае. Представителем Японии в переговорах будет японский генеральный консул в Шанхае Яда.

МИРНАЯ ДЕЛЕГАЦИЯ МАНЬЧЖУРИИ

ПЕКИН, 10-VII. (Зактаг).—Прибыла мирная делегация Маньчжурии в составе четырех членов. Делегация посетила Чан Кай-ши.

ЧАН КАЙ-ШИ УПОЛНОМОЧЕН

ПЕКИН, 11-VII. (Зактаг). — Сообщают, что лидеры южан решили **предоставить Чан Кай-ши полную свободу действий в вопросе об «умиротворении Маньчжурии».**

ЧЖАН ЦЗУН-ЧАН В МУКДЕНЕ

ХАРБИН, 10-VII. (Зактаг).—«Маньчжурия Дейли Ньюс» (японский орган) сообщает, что в Мукден прибыл Чжан Цзун-чан. По словам газета, Чжан Цзун-чан заявил японскому корреспонденту о своей решимости «вернуть Шаньдун».

Представитель американской фирмы о шахтинском деле

МОСКВА, 11-VII. (Зактаг). — Представитель американской проектно-консультационной фирмы по каменноугольной промышленности «Стюарт Джемс энд Кукс» Стюарт по поводу недавно закончившегося шахтинского процесса сделал сотруднику ТАСС'а следующее заявление:

«В виду того, что в продолжении 6-ти месяцев, предшествовавших арестам в Донбассе, наблюдения привели нас к заключению, что проекты представлялись в таком виде, что устранялась возможность благоприятных результатов, и в виду того, что многократные словесные протесты ни к чему не приводили, фирма подала формальное заявление протеста в правление треста. Это заявление было сделано нами за два месяца до арестов. **В то время нам не было известно, что затруднения, на которые мы жаловались, являлись следствием заговора, нити которого сосредоточивались, однако, лишь в руках инженеров, целью которого было препятствовать развитию угольной промышленности.** Во время процесса инженеры в своих показаниях признались в намеренном препятствии нашей работы и в получении крупных взяток от прежних владельцев донецких копей и от некоторых германских промышленников».

Перелет Эккенера на цеппелине

ЛЕНИНГРАД, 12-VII. (Зактаг). — Состоялось первое заседание образованной при главной геофизической обсерватории комиссии по содействию кругосветному перелету доктора Эккенера на цеппелине. Выяснено, что перелет состоится в течение текущего лета по маршруту Берлин—Владивосток—Нью-Йорк—Берлин. Дирижабль выйдет из Фридрихсгафена. В пути от перелетит через Ленинград. Остановки будут сделаны во Владивостоке и Нью-Йорке. Содействие цеппелину при перелете его через территорию СССР будет выражаться в широком оповещении населения о значении полета и оказании помощи при возможном вынужденном спуске. Дирижаблю будет предоставлена возможность пользоваться нашей беспроволочной телеграфной связью.

Вести отовсюду

(По телеграфу через Зактаг)

*** **Португалия ратифицировала** вашингтонскую конвенцию о 8-часовом рабочем дне.

*** **Забастовка работников трамвая** в Гавре закончилась компромиссным соглашением.

*** **В Мукден прибыл американский самолет** «Сити оф Нью-Йорк» с журналистом Мирсом, который совершает кругосветное путешествие с целью установить новый рекорд.

В ПОСЛЕДНИЙ ЧАС

ДЕЛО ИНЖ. ЛЮДВИГА

БЕРЛИН, 13-VII. (Зактаг). — Арестованные берлинской полицией по распоряжению государственного прокурора служащие экспериментального института воздухоплавания инж. Людвиг и еще двое обвиняются в продаже производственных секретов института Советскому Союзу. Главным обвиняемым является Людвиг, а остальным инкриминируется пособничество.

По сведениям «Фоссише Цейтунг» за последнее время между Людвигом и уполномоченным учреждений СССР происходили повторные совещания в ряде городов, причем Людвигу передавались из рук в руки большие суммы. В авторитетных кругах подчеркивают, что экспериментальный институт сумел разоблачить Людвига своевременно, так что существенного ущерба институт не потерпел. Людвигу инкриминируется также продажа иностранной державе производственных секретов по прежним местам его службы Юнкерса и Дорнье.

ОПРОВЕРЖЕНИЕ СОВЕТСКОГО ПОЛПРЕДСТВА

БЕРЛИН, 13-VII. (Зактаг). — Советское полпредство Германии опубликовало опровержение газетных сведений, будто арестованный по подозрению в торговле тайными документами служащий экспериментального авиационного института действовал в интересах СССР и состоял в связи с советскими представителями. В опровержении указывается, что опровержения эти не соответствуют действительности.

ВЕЧЕР В ЧЕСТЬ СОВЕТСКИХ ИСТОРИКОВ

БЕРЛИН, 13-VII. (Зактаг). — Вчера общество изучения восточной Европы устроило вечер в честь советских историков. На вечере присутствовали многочисленные представители министерства иностранных дел, многие выдающиеся германские ученые и члены советского посольства в Берлине. Все германские ораторы в исключительно теплых выражениях приветствовали сотрудничество германской и советской науки и подчеркивали ее громадное значение. С ответными речами выступили проф. Покровский, Яворский, Коренев, Пичета и Егоров, а также полпред СССР тов. Крестинский.

АМЕРИКАНСКАЯ ПРЕССА О РАЗВЕДКАХ ЧУХНОВСКОГО

НЬЮ-ЙОРК, 13-VII. (Зактаг). — Американская пресса помещает подробные сведения о разведке Чухновского, обнаружившей группу участников экспедиции Нобиле.

К СПАСЕНИЮ ЧЛЕНОВ ГРУППЫ МАЛЬМГРЕМА

ЛОНДОН, 13-VII. (Зактаг). — Вся печать воспроизводит телеграмму ТАСС с сообщением о том, что Чухновский обнаружил местопребывание группы Мальмгрема.

«Морнинг Пост» помещает по этому поводу передовую, в которой пишет:

«Повидимому, окажется возможным обеспечить эту группу необходимой материальной помощью. Однако, их спасение все еще требует героических усилий».

Ледокол „Красин" подобрал Цаппи и Мариано

Мальмгрем скончался еще месяц тому назад

„Красин" находится в 40 клм. от группы Вильери

ДОНЕСЕНИЕ Т. САМОЙЛОВИЧА

МОСКВА, 12-VII. (Зактаг). — 12-го июля комитет помощи «Италии» получил от **тов. Самойловича** следующую радиограмму:

«Счастлив донести, что 12 июля, в 6 часов 40 минут утра, «Красин» подобрал двух участников экспедиции Нобиле — Цаппи и Мариано из группы Мальмгрема. Мальмгрем скончался на льду месяц тому назад в 40 километрах от мыса Брок. По бессилию он не мог продолжать свой путь.

Итальянцы сняты с небольшого торося среди дикого пловучего льда. Цаппи и Мариано 13 суток ничего не ели. Чухновский обнаружил их и дал возможность «Красину» их подобрать. Сначала был обнаружен один человек, стоящий на льдине, а затем другой, лежащий. Мариано отморозил ногу. Оба счастливы и благодарят советскую экспедицию. «Красин» идет вперед, направляясь к группе Вильери».

МАЛЬМГРЕМ

МОСКВА, 12-VII. (Заактаг). — Погибший участник экспедиции Нобиле — Мальмгрем—умер на 31-м году жизни. Мальмгрем — известный шведский ученый, метеоролог, доктор философии при университете в гор. Упсала. Он участвовал вместе с Амундсеном в предыдущем полете Нобиле на Северный полюс и составил отчет о метеорологических условиях полета, опубликованный в книге Амундсена и Эльсворта о полете.

В бытность свою в СССР Мальмгрем интересовался метеорологической службой и неоднократно восхищался ее постановкой у нас.

ПЛАН СОВЕТСКОЙ ЭКСПЕДИЦИИ ПОЛНОСТЬЮ ОПРАВДАН

МОСКВА, 12-VII. (Зактаг). — В научных авиационных кругах Москвы весть о том, что «Красин» подобрал группу Мальмгрема, была встречена с большим удовлетворением. В научных кругах считают, что **этот факт, помимо своего колоссального значения, полностью подтверждает план спасения экспедиции Нобиле, который был разработан советским комитетом с самого начала кампании, независимо от мероприятий, намечавшихся другими экспедициями.**

Сотруднику ТАСС сообщили в авторитетных кругах, что **«Красин» без сомнения достигнет группы Вильери 13 июля вечером. «Красин» находится по прямой линии всего в 40-45 километрах от этой группы.**

НОВЫЙ ПОЛЕТ БАБУШКИНА

ЛЕДОКОЛ «МАЛЫГИН», 12-VII. (Зактаг). — Вылетев 11 июля на розыски к мысу Ли-Смит, Бабушкин вскоре возвратился вследствие тумана. Вследствие таяния льдов в ледяных полях появились озера, ухудшающие условия посадки и подъема.

МАГНИТНАЯ БУРЯ КОНЧИЛАСЬ

РИМ, 11-VII. (Зактаг). — **Электромагнитная буря в арктике окончилась.** Нормальное радиосообщение между группой Вильери и пловучей базой экспедиции Нобиле — «Читта ди Милано» восстановлено. **«Читта ди Милано» сообщает по радиотелеграфу, что ей удалось связаться с советским ледоколом «Красин».**

Монархия в Сирии?

УСЛОВИЯ АНГЛИИ

ЛОНДОН, 11-VII. (Зактаг). — По сообщениям газет, французские власти в Сирии рассматривают претензию сына геджасского короля Ибн-Сауда Фейсала-Сауда на сирийский трон. Английское правительство не возражает против этого, но требует, чтобы Фейсал предварительно вышел из геджасского подданства, отказался от права наследования Ибн-Сауду и при вступлении на трон Сирии заключил договоры о дружбе с Ираком, Трансиорданией и Палестиной.

ПРЕТЕНЗИИ АБАСА ХИЛЬМИ

КОНСТАНТИНОПОЛЬ, 11-VII. Из Дамаска сообщают константинопольским газетам, что на большом собрании в Баальбеке, на котором присутствовали политические деятели, большинство высказалось за установление в Сирии монархического образа правления. В качестве кандидата на сирийский престол называют сына короля Ибн-Сауда Фейсала-Сауда.

Как известно, другим претендентом на сирийскую корону является бывший египетский хедив Аббас Хильми-паша, которого европейские газеты называют сторонником Турции.

Классовая борьба в Индии

ЗАБАСТОВКА ЖЕЛЕЗНОДОРОЖНИКОВ

КАБУЛ, 11-VII. (Зактаг). — По сообщению из Бомбея, состоявшийся там на днях массовый митинг постановил создать специальный комитет помощи бастующим текстильщикам.

Забастовка железнодорожников продолжается успешно. Ни один из железнодорожников не приступил к работе.

КРЕСТЬЯНСКОЕ ДВИЖЕНИЕ

ЛОНДОН, 11-VII. (Зактаг). — По сообщению из Калькутты, крестьянское движение против налоговой политики в районе Бардоли расширяется. Участились случаи отказа индусов от административных постов в селениях. Англо-индийское правительство усилило репрессии против сторонников движения. В индийских политических кругах считаются с возможностью обострения существующего положения.

Перед заключением пастбищной конвенции

ТЕГЕРАН, 10-VII. Из компетентных источников корреспонденту Зактага сообщили, что в настоящее время заканчиваются переговоры между полпредством СССР в Персии и министерством иностранных дел по заключению конвенции о пользовании гражданами Союза и Персии пастбищами, находящимися по другую сторону границы. Указанная конвенция, состоящая из 23 статей, предусматривает установление нормальных взаимоотношений между жителями пограничных местностей Советского Союза, с одной стороны, и Персии — с другой, а также устранение возникающих между ними отдельных недоразумений.

В силу этой конвенции **пограничным жителям обеих сторон предоставляется право перегонять их скот через границу на участке границы от Каспийского моря до границы с Афганистаном и пользоваться обычными зимними и летними пастбищами.**

Перегоняемое стадо переходит границу в пунктах, установленных по взаимному соглашению, где оно может быть подвергнуто ветеринарному освидетельствованию. При чем стороны соглашаются, что перегон стад будет производиться таким образом, чтобы не было повреждений лесов и обработанных земель. В противном случае ответственность за повреждения несут скотовладельцы.

**Лица, сопровождающие скот, при пребывании на территории другого государства пользуются защитой его законов, а при тех или иных правонарушениях ответственны нарав

Построение контрольных цифр

Захватывающим моментом текущей работы ведомств в настоящее время является правильное разрешение задачи построения контрольных цифр на предстоящий 1928-29 год по доходам и расходам. Вся эта ответственная работа должна вылиться не только в стройную счетную картину, хотя бы и рационально построенную, а должна лечь в основание реально проводимой хозяйственной политики ближайшего года, составляющего только одно звено целого ряда лет, охватываемого как пятилетним, так и генеральным планом.

Трудность правильной установки цифр на предстоящий год находится в прямой зависимости от отсутствия общей цифровой установки более широко охватываемых периодов. Тем не менее, поставленное центром требование обосновать, углубить и уточнить контрольные цифры на 1928-29 год вызвало общую уже наметку путей, которые должны связать все ведомства, привести их к коллективному разрешению поставленного вопроса и к взаимному контролю.

Наркомторг, ВСНХ, ЦСУ, Госплан и НКФ, через который по линии бюджетного исполнения должно пройти реальное осуществление хозяйственного плана в предстоящем году, поведут общую работу под знаком полной согласованности с другими ведомствами, при участии наркомата РКИ, который также втянут в работу по составлению контрольных цифр.

Этот новый этап в методологии нашей работы намного облегчает плановое проведение хозяйственной политики в предстоящем году и является рычагом для маневрирования в том или другом направлении, в зависимости от могущих возникнуть в течение хозяйственного года факторов, не предусмотренных планом.

Окончательный срок составления контрольных цифр по Союзу перенесен на 15 сентября. Это дает возможность корректировать представленные данные с учетом результатов четвертого квартала и тем самым почти полного бюджетного года.

При указанной постановке вопроса по определению контрольных цифр должны быть несколько изменены и методы работы ведомственного учета и статистики. Их выводы должны быть приближены, как необходимой материал, к моменту практического их применения. В настоящее же время зачастую окончательно обрабатываемые данные по своей запоздалости приобретают скорее значение академических и исторических справок. Если-же сведения и своевременны, то они далеко не точны, не полны, т. е. по общепринятому термину «кон'юнктурны». При быстром темпе нашей жизни такие материалы учета и статистики не могут уже служить целевым перспективным установкам, а, как было сказано, только способствуют ретроспективным исследованиям.

Подведение прочной базы при обосновании контрольных цифр стоит в прямой зависимости от во время подоспевших статистических цифр и их анализа, с одной стороны, и коллективной работы указанных выше ведомств — с другой. В общей же сложности оно даст прочную «дуговую сварку» в работе, при которой легко заметить и своевременно устранить неправильности.

А. Чеховский.

Гендоговоры с союзной промышленностью

(В порядке постановки вопроса)

В настоящее время усиленно дискутируется вопрос о порядке заключения и выполнения гендоговоров в будущем хозяйственном году. Мнения здесь разделяются: одно, высказываемое представителями промышленности в лице правления синдикатов и трестов,—в корне противоположно мнению представителей товаропроводящей сети как кооперации всех видов, так и госторговли (совторгов).

Мнение промышленности в основных пунктах сводится к следующему: по опыту прошлых лет централизация гендоговоров явилась одной из главных причин ненавистного распределения товарных масс по районам; кооперативные центры были не в состоянии даже приблизительно наметить общие размеры потребности в отдельных товарах не только по всей стране, но и по своему району; система генеральных договоров громоздка, сложна, создает длительность и негибкость передачи заявок от низовых кооперативных ячеек на местах до высшего центра (так заказ иногда проходит до двенадцати инстанций). Эта система бюрократична. От момента подачи заявок до получения товаров протекает до 70 дней. Это не дает возможности своевременно реагировать на колебания рыночного спроса. Нередко вследствие незнания требований рынка кооперативные центры отказываются от получения товаров, даже дефицитных, на данном рынке. Иногда товар, направляемый тому или другому дольщику, не принимается последним вследствие финансовых или других затруднений или же нежелания иметь на складе какой-либо товар по «несезонности».

По мнению промышленности, эти дефекты устраняется, если: децентрализовать выполнение гендоговоров, передав их заключением также на места, и децентрализовать прием заказов, а также заявок, расчетов, рекламаций и прочих по гендоговорам.

Представители заинтересованных объединений торгующей сети, как кооперация (имеющая в прошлом генеральные договоры), так и совет торгов (предполагающий большую часть гендоговоров заключить в текущем году), отстаивают необходимость заключения централизованных гендоговоров. В этих договорах, по их мнению, должны быть предусмотрены все моменты такого соглашения (условия расчета, полный ассортимент товаров, количество их, цены и пр.). Этим путем, выступив единым фронтом перед синдикатами, по мнению представителей торговли, они смогут «урвать» больше льгот для себя и добиться более приемлемых условий, чем если бы каждая организация на местах договаривалась с отделениями синдикатов.

Конечно, в результате этой дискуссии какая-нибудь общая точка зрения будет найдена и вопрос будет согласован. Возможно, что придется прибегнуть к какому-нибудь компромиссу. Например, такое компромиссное предложение сделано со стороны ВСНХ СССР, который предлагает гендоговоры, как общее протокольное соглашение, заключать в центре с отдельными торговыми системами с предусмотрением в них: общего количества запроданных товаров, примерного их ассортимента, директивных условий расчета и цен. На основании этих гендоговоров местные конторы синдикатов будут оформлять локальные договоры с дальнейшим уточнением вышеизложенных моментов, по согласовании их с местной торговой сетью. Выполнение и расчеты по этим договорам будут производиться на местах. Этим значительно сблизятся промышленные органы в лице контор синдиката с потребителем, будет с'экономлено значительное время и рынок будет обслуживаться планомернее и своевременно.

Нам кажется, что это предложение наиболее приемлемо при настоящем положении вещей. Опасения местных торгов и особенно кооперации о «нажиме» со стороны контор синдиката вряд ли обоснованы, так как элементы торговли в нашей советской системе значительно уступают элементу правильного регулирования и планирования, что вполне достигается при наличии у нас на местах наркомторга, всегда могущего предотвратить этот «нажим» синдикатов.

К сожалению, местные организации, весьма заинтересованные в заключении гендоговоров и завозящие большой ассортимент прим. товаров, до сих пор не высказывают своего мнения по этому вопросу. Также организации, как Закснаб, совет торгов и др., имевшие в прошлом гендоговоры, придерживаются своей особой точки зрения в этом вопросе. Слово за ними.

Б. Д.

Советское Закавказье

(По прямому проводу, телеграфу и телефону от наших корреспондентов)

ОБ'ЕДИНЕНИЕ РАЧА-ЛЕЧХУМА

Вопрос о постройках в Чребало

Строительство в Гурджаани

ЗАКЛЮЧЕНИЕ КОМИССИИ ГРУЗ ЦИК

ОНИ, 12-VII. Комиссия, назначенная ЦИК Грузии по выработке практических мероприятий по об'единению Рачинского и Лечхумского уездов, имела в м. Чребало первое заседание. Комиссия рассмотрела проект смет на постройку 12 новых зданий в Чребало. По смете **расходы по постройке этих зданий выразятся приблизительно в 1.200.000 руб.**

Принимая во внимание, что в настоящее время в Чребало нет помещений, где можно было бы хотя временно разместить уездные учреждения, комиссия постановила возбудить в соответствующих органах ходатайство о кредите и изыскать необходимые суммы на постройку помещений. **Комиссия находит, что практическое осуществление об'единения Рачинского и Лечхумского уездов с центром в Чребало возможно лишь после постройки в Чребало помещений для соответствующих учреждений.**

Комиссия предпринимает об'езд обоих уездов с целью выработать программу районирования отдельных участков.

21 июля в м. Чребало созывается об'единенный, расширенный пленум обоих уездных исполкомов. В порядке дня пленума будут стоять вопросы практического осуществления об'единения Рача—Лечхума. Комиссия примет участие в работах пленума.

НОВЫЙ ЦЕНТР КАХЕТИИ

ГУРДЖААНИ, 12-VII. В программе работ по строительству нового центра Кахетии в первую очередь поставлен вопрос о постройке общего здания для коммунального банка и кахетинского отделения Госгосельбанка. В этом же здании будут помещаться также квартиры всех служащих обоих банков. **По предварительному подсчету здание обходится в 100.000 руб.**

С об'единением Телавского и Сигнахского уездов и образованием в Гурджаани центра всей Кахетии особое значение приобретает вопрос о связи с обширным Заалазанским районом, богатым хлебом, лесом и скотом. В этих целях **разрабатывается проект постройки моста через Алазань.** Значение моста весьма велико в поднятии экономической мощи края. В половодье, осенью и весной, воды Алазани поднимаются настолько высоко, что связь между берегами иногда прерывается целыми неделями и тогда обе стороны одинаково терпят нужду и убытки.

КОНЬЯЧНЫЙ ЗАВОД

ГУРДЖААНИ, 12-VII. Вопрос о пуске в ход коньячного завода при гурджаанском с.-хоз. кредитном товариществе вновь поставлен в порядок дня. К участию в установке, оборудовании и дальнейшей эксплоатации завода привлекаются все товарищества Кахетии на началах паевого вложения капитала.

СОВЕТСКИЙ КУПОРОС

ГУРДЖААНИ, 12-VII. Гурджаанское с.-хоз. кредитное товарищество получило в этот сезон 5.500 пуд. медного купороса и 3.000 пудов серного цвета. Потребность населения в этих лечебных материалах т-во удовлетворило полностью. В этом году в Гурджаанском районе впервые применялся медный купорос **не английский, а советский, изготовленный на заводах Химугля.** Судя по результатам лечения, **советский медный купорос ничуть не уступает английскому.** Таким образом, на будущее время навсегда ликвидирована нужда в английском купоросе в нашем виноградном хозяйстве.

Сооружение нефтепровода Баку--Батум

Состояние работ на ДзораГЭС

Хлебный завод в Баку будет готов в августе

В РАЙОНЕ РИОН—СУПСА

КУТАИС, 12-VII. Производящиеся на участке от рионского моста до ст. Супса протяжением 81 клм. работы по прокладке нефтепровода Баку—Батум протекают вполне нормально и интенсивность их постепенно увеличивается. К работам было приступлено со стороны рионского моста 6 мая с. г. В данный момент выполнены следующие работы: подготовлены для прохода тракторов и других перевозочных средств дороги на протяжении 39 клм. до ст. Саджевахо; развезены трубы по линии нефтепровода—до ст. Самтреди; сверено труб 13 клм.—до пл. Парцхаканеви.

Приблизительно через две недели будет приступлено к работам по рытью траншей для укладки труб и по прессовке и окраске этих труб. Затем начнется укладка труб в траншеи. На работах в настоящее время заняты около 250 рабочих.

НА II УЧАСТКЕ ДЗОРАГЭС

СТ. КАЛАГЕРАН, 12-VII. Открылся 2-й участок работ Дзорагэс. Пока проводится дорога от 1-го окна-забоя главного тоннеля. Скоро там же начнется рытье котлована под предполагаемую гидроэлектрическую станцию. В этом году предполагается начать и закончить 2-й жел.-дор. тупик. В настоящее время на 2-м участке работают свыше 200 рабочих, которые помещаются в палатках. **В скором времени начнутся работы по постройке бараков для жилья рабочих 2 участка и для хранения материалов. Строительный материал на постройку бараков уже получен.**

Плохо обстоит дело с снабжением продуктами рабочих 2-го участка. За неимением кооперативной лавки на месте работ рабочим приходится проходить несколько верст пешком по весьма опасным дорогам до 1-го участка для приобретения продуктов.

ОБОРУДОВАНИЕ ХЛЕБНОГО ЗАВОДА

БАКУ, 12-VII. (Закгаг).—Закончены главные работы по оборудованию **первого в Закавказьи хлебного завода.** В настоящее время к заводу проводится электрическая энергия. **Завод будет вполне готов к началу августа.** В середине августа завод будет пущен в эксплоатацию.

Вопросы налоговой кампании

ВЫГОВОР ЗА ХАЛАТНОЕ ОТНОШЕНИЕ К ДЕЛУ

БАКУ, 12-VII. Аз. ПИК указал членам президиума закатальского уездного исполкома т.т. **Галии Насибову, Б. Расулову, К. Самедову и К. Алиэде на недопустимое отношение их к проведению в уезде с.-хоз. налоговой кампании.**

С.-хоз. налоговая кампания в Закатальском уезде была проведена из рук вон плохо. **Из членов уездной налоговой комиссии к райпа никто прикреплен не был:** к райпа прикреплялись работники, не имевшие непосредственного отношения к кампании (зам. зав. Лестреста, сотрудники Соцстраха, инспектор ОНО), или работники, показавшие свою бездеятельность во время других кампаний. Кроме того, к райпа прикреплялись лица, которые по условиям своей службы явно не могли оставаться в райпа на время кампании.

Все прикрепленные, кроме работников уездного исполкома, на следующий же день вернулись в город, оставив работу без руководства. Прикрепленный же к Джавскому райпа вовсе не выехал в райпа. В результате из 16.528 хозяйств уезда был произведен перечет об'ектов обложения по 3.488 хозяйствам, а в отдельных селах перечет об'ектов обложения пришлось произвести на все 100 проц.

ХОДАТАЙСТВО АХАЛКАЛАКСКОГО ИСПОЛКОМА

АХАЛКАЛАКИ ДЖ., 12-VII. Норма доходности культурных трав для Ахалкалакского уезда установлена в 80 руб., тогда как норма доходности зерновых культур (ячмень, пшеница и т. д.) определена в 54 руб. Ахалкалакский уезд — район животноводческий и имеет большую потребность в культурных травах. Если сопоставить площадь посева, которую занимали культурные травы в 1927-28 г. и в 1928-29 г., получится, что в этом году площадь под культурными травами увеличилась на 2.947 дес. **Уездный исполком возбудил перед совнаркомом Грузии ходатайство об уравнении норм доходности культурных трав с нормами доходности зерновых культур.**

УЧЕТ ОБ'ЕКТОВ ЗАКОНЧЕН

ЭРИВАНЬ, 12-VII. По Эриванскому уезду закончился учет об'ектов обложения сел.-хоз. налогом; идет подсчет данных и параллельно—обложение.

В уезде 28.000 хозяйств. Окладные листы будут заполнены и разосланы на места для вручения плательщикам к 1 августа.

Отмечены случаи сокрытия об'ектов обложения. Так, в Баш. Гирпинском районе отдельные имущие крестьяне скрывали по нескольку десятков овец. Виновные привлечены к ответственности.

Экспедиция Академии наук на Севан

ЭРИВАНЬ, 12-VII. В Эривань приехал отряд Академии наук для продолжения геологического и гидрогеологического изучения озера Севан.

Начальник отряда профессор геологии **А. С. Гинсберг** сообщил в беседе с вашим корреспондентом:

— В прошлом году под руководством академика Левинсон-Лессинга в западной и северо-восточной частях бассейна Севана велись работы в целях выяснения геологического и гидро-геологического строения бассейна. Описание результатов этих работ уже сдано в печать и составлена геологическая карта бассейна в двухверстном масштабе. Прибывший отряд сейчас имеет целью закончить **обследование всего бассейна с южной и восточной части,** причем особое внимание будет обращено на изучение гидрогеологии бассейна. В этом году изучение бассейна Севана будет вчерне закончено, а на следующее лето предстоит об'езд всего района для окончательной проверки работ и получения некоторых дополнительных сведений, необходимость которых, возможно, выяснится в период камеральной обработки материалов, добытых обследованиями. После составления сводки представится возможным окончательно решить вопрос о водном режиме озера Севан, иными словами, **удастся решить, имеется-ли фильтрация под через породы, составляющие берега, или, наоборот, существует сток подземных вод в озеро.**

Отряд проф. Гинсберга, состоящий из семи работников, сегодня выезжает на озеро и пробудет до конца сентября.

ПОДГОТОВКА К 7-ЧАСОВОМУ ДНЮ

Хозорганы готовятся слабо

Что выявило обследование РКИ

В ПРОМЫШЛЕННОСТИ АССР

БАКУ, 12-VII. (Закгаг). — Работа по подготовке введения семичасового рабочего дня в промышленности АССР протекает слабо. Комиссии хозорганов только теперь приступили вплотную к разработке программы перехода на семичасовой рабочий день. **В 1928-29 г. предполагается перевести на сокращенный рабочий день текстильную фабрику им. Ленина, новую хлопчато-бумажную фабрику в Гянджке, бакинскую швейную фабрику Азодежды, новый шелкомотальный завод Азшелка, а также табачную фабрику Азтабака и стекольный завод Азстекла.** По нефтепромышленности готовятся введение 7-часового рабочего дня на промысле им. Кирова. В бакинской местной промышленности в 1928-29 г. предполагается введение 7-часового рабочего дня на кожевенном заводе Бакхимкожи, в одной литографии, а также на вермишельной фабрике Бакселпрома.

КАК ПРОТЕКАЕТ ОБУЧЕНИЕ КВАЛИФИЦИРОВАННОЙ СИЛЫ

БАКУ, 12-VII. (Закгаг).—Аз. РКИ обследовано положение с подготовкой квалифицированной силы в бакинской нефтяной промышленности. Обследованием обнаружено **отсутствие как перспективного, так и оперативного плана подготовки квалифицированной рабочей силы.** В результате получилось недостаточное обслуживание целого ряда производств (бурения, нефтеперегонного дела и других), с одной стороны, и излишки квалифицированных рабочих в отдельных отраслях — с другой. Целый ряд специальностей совсем не подготовляется.

Составленный Азнефтью пятилетний план потребного количества рабочей силы страдает рядом промахов. **План составлен без учета введения 7-часового рабочего дня.**

Преподавательский состав не на должной высоте. Обследование установило, что вследствие перепроизводства по ряду специальностей, а также снижению брони подростков, большой процент оканчивающих школы фабзавуча не может быть использован на производстве.

Наряду со всем этим обследование обнаружило высокую стоимость обучения и содержания учеников фабзавуча. Стоимость каждого ученика в год превышает 1.000 руб. Последнее связано с лишними расходами на педагогический персонал, отсутствием экономии в покупке учебных пособий и т. д.

Результаты обследования до обсуждения их в коллегии Аз. РКИ поставлены на обсуждение широкого совещания с участием представителей союзов и хозорганов.

Убийство тюрчанки-общественницы

НАХИЧЕВАНЬ НА АР., 12-VII. (Закгаг).—В сел. Енгиджа. Шарурского района, в первых числах июня приехала из Эривани Сакина Касумкызы, активная общественная работница, которая постепенно порывала со старым бытом: училась на курсах (несмотря на свои 38 лет), вовлекала в советскую работу тюрчанок, дочь свою заставила учиться и т. д.

На этой почве были споры между нею и ее сыном—Мир Абасс Мир Ибрагим-оглы, фанатическим приверженцем старины.

22 июня Мир Абасс, приехавший вслед за своей матерью в сел. Енгиджа, крупно с ней повздорил и стал наносить ей удары кинжалом, последствием чего явилась ее смерть. Мир Абасс скрылся, но на следующий день был задержан.

Отдел работниц и крестьянок Нахбкома АКП (б) выделяет на предстоящий процесс общественного обвинителя.

Предварительные итоги проверки кандидатского состава сов. ячеек

По гор. Тифлису и уездам проверка кандидатского состава советских ячеек уже развернулась.

На основании проведенной проверки ряда советских ячеек в части кандидатского состава в настоящее время можно сделать некоторые выводы, указывающие на характерные моменты в отношении рядов кандидатского состава советских ячеек и общей постановки работы ячеек в отношении их.

Прежде всего, несколько слов относительно того, какие элементы, главным образом, составляют кандидатские ряды сов. ячеек. Элементы эти суть следующие: комсомольская группа, прошедшая свою комсомольскую организацию и переданная партии, группа товарищей, имеющих определенные заслуги как в прошлом, так и в настоящем по работе и по тем или иным причинам не попавшая во-время в партию, группа товарищей из рабочей среды, вращающихся в рабочей среде, но в данное время представляющих из себя служащий элемент, и группа, состоящая из элементов, не имеющих никакой цены ни в прошлом, ни в настоящем, и надо полагать, что и в будущем из них никакого толка не выйдет.

Что является характерным в отношении каждой из этих групп? Начнем с первой группы — комсомольской. Комсомольская группа кандидатского состава сов. ячеек, прошедшая определенную комсомольскую политшколу, представляет собою активный элемент, выявляющий себя на общественной и партийной работе. В отношении нагрузки этой части кандидатского состава сов. ячеек нужно отметить, что нагружена она партийными и др. общественными обязанностями более или менее правильно.

Вторая группа — это ряд товарищей, имеющих в прошлом и настоящем заслуги перед партией и властью, вполне подготовленных и развитых, хотя и интеллигентского уклада мышления; они занимают ответственные должности; партия и власть им доверяют, и эти товарищи чувствуют себя вместе с партией и в партии наравне с ее членами, имея на это полное право.

Третья группа кандидатов — это те товарищи, которые, являясь в настоящем по своему социальному положению служащими, такое определение для себя считают не совсем приемлемым и рассматривают себя рабочими, поскольку отец и вообще вся семья их из рабочей среды. Эта часть кандидатского состава сов. ячеек, безусловно, представляет одну из лучших частей рядов кандидатского состава.

Что касается 4-й группы, то она наиболее неудачная среди кандидатского состава сов. ячеек группа, которая ни в прошлом, ни в настоящем не имеет никаких заслуг и не дает в перспективе никаких положительных показателей.

Какие вопросы, главным образом, интересуют проверочные комиссии при осуществлении проверки рядов кандидатского состава? Это — вопросы, прежде всего, программно-уставного характера, вопросы текущей политики партии и власти и вопросы выявления каждого кандидата в отдельности с точки зрения его общественной активности на работе. Задавая эти вопросы отдельным кандидатам во время проверки, проверочные комиссии отмечают чрезвычайно характерную для наших ячеек вообще сторону, а именно: в отношении программно-уставных вопросов ответы кандидатами даются значительно неудовлетворительные, в то время как по вопросам текущей политики кандидаты, подвергающиеся проверке, в целом дают ответы гораздо удовлетворительнее. Чем-же об'яснить это явление? Повидимому, наши ячейки в общем и целом не уделяли достаточного внимания вопросам усвоения, изучения программы и устава нашей партии и недостаточно их прорабатывали в кандидатской части сов. ячеек. Что касается вопроса понимания текущей политики кандидатами, более или менее правильного усвоения этих вопросов ими, то это нужно об'яснить тем, что вся партия и власть за последние годы широко развернули культурно-просветительную, полит.-хоз. работу и, таким образом, за счет широко развернутой общеполит.-хозяйственной работы, осуществляемой партией и властью, получилась слабая подготовка кандидатов в области марксизма, можно сказать, что только кандидаты при проверке усиленно добиваются остаться в рядах партии. Здесь также можно различать 2 момента. Часть из этих кандидатов относится к категории товарищей, которые действительно по существу, имеют полное право остаться в рядах КП (б), действительно заслуживают права носить высокое звание коммуниста. Это — те товарищи, которые имеют заслуги в прошлом и настоящем и которые способны быть действительно полезными членами партии, но по какому-нибудь вопросу из-за боязни «вылететь» из партии отвечают не совсем удачно.

Другая категория — это те, которые и в прошлом и в настоящем, да и в будущем не будут представлять из себя никакой цены для партии, но каким-то образом прошли в кандидаты; они добиваются во что бы то ни стало остаться в рядах партии, надо полагать, исключительно из карьеристических побуждений.

Эти два момента совершенно ясно бросаются в глаза проверочным комиссиям, которые безусловно делают соответствующий вывод из этого положения.

Характерно также отметить следующее обстоятельство. Как известно, наша партия, добившись в свое время полного перелома в идейном сознании массы, которая шла за меньшевиками в период меньшевистского господства, не могла не заняться вопросом проведения определенной работы среди этой массы. В результате определенных мероприятий партия вобрала в себя лучшую часть рабочих из бывших меньшевиков, но мы имеем и неработую часть — определенную группу быв. меньшевиков, вполне надежных и на опыте проверенных, безусловно заслуживающих права быть в рядах нашей партии. Тем не менее эти товарищи не пользуются расположением к себе со стороны остальной не только партийной, но и беспартийной массы, что для них создает некоторую отчужденность среди партийцев и что не может не влиять на их настроение, в конечном счете, и на их общественно-полит. работу. Здесь надо с совершенной ясностью сказать, что такое положение является результатом недостаточной работы, проделанной в свое время партией в отношении бывших меньшевиков, которых партия вобрала в свои ряды.

Далее необходимо отметить, что в общем и целом выявленная общественная сторона работы кандидатской части советских ячеек проверочными комиссиями отмечается, как недостаточная; по имеющимся предварительным данным видно, что около 60 проц. вовсе не нагружены никакими обязанностями или нагружены недостаточно и неправильно. Что касается 40-45 проц., то эта часть образуется, главным образом, из первой и второй категорий кандидатского состава сов. ячеек, которые более или менее правильно нагружены, но и в данном случае нельзя сказать, что товарищи используются достаточно правильно.

Комиссии отмечают также и некоторые дефекты в отношении перевода из кандидатского состава в члены партии. Дефекты эти выражаются в просрочке времени перевода. Здесь, правда, имеются причины, обусловливающие такие результаты. Причины эти, главным образом, вытекают из общего курса, взятого партией в отношении придержания роста нашей партии за счет перабочих элементов, но, с другой стороны, причины эти частично проистекают из бюрократического отношения к вопросам перевода кандидатов в КП (б).

Необходимо также отметить заметную слабость дисциплины со стороны кандидатского состава советских ячеек. Надо полагать, что эта слабость свойственна не только кандидатам, но и членам партии сов. ячеек.

Эти некоторые предварительные итоги и выводы из работы проверочных комиссий указывают в общем и целом на то, что работа ячеек в отношении кандидатского состава не поставлена на должной высоте, и поэтому необходимо, чтобы партийные организации, соответственно директивам высших партийных органов, уделяли вопросам воспитания и полит. подготовки кандидатского состава ячеек соответствующее внимание.

Г. СТУРУА.

Земельные безобразия в Кутаисском уезде

КУТАИС, 12-VII. За последнее время было обнаружено, что наряду с безземельными и малоземельными хозяйствами имеются крупные кулацкие хозяйства, владеющие значительными, намного превышающими норму, участками земель. Выявлены лица — бывшие князья, торговцы, которые давно порвали всякую связь с деревней и проживали в городах, но удержали в своем владении земельные наделы. Так, например, в **Квитирском тэми был обнаружен земельный участок, принадлежащий бывшему помещику П. Микеладзе,** проживающему в городе и обрабатывающему участок путем эксплоатации крестьян. Микеладзе приезжал в деревню один-два раза в году для получения причитающейся ему доли. **По инициативе местной бедноты участок земли уже отобран у Микеладзе и распределен** между безземельными и малоземельными крестьянами. **Бывшие помещики Цулукидзе** (жив. в Патрикетском тэми) **и Кикиналзе** (в Багдадском тэми), имеющие крупное хозяйство, большие дома, сараи, конюшни, лошадей и т. д., проживают в городе, служат на постройке Рионгэс и обрабатывают свои участки земель путем эксплоатации батраков и бедняков. **С Цулукидзе до сего времени не взыскан с.-хоз. налог за несколько лет подряд.** В Амаглебском тэми Г. Эристов и Чиджавадзе, в Зенгидарском тэми Эристави и друг., являющиеся нетрудовым элементом, до сих пор производили обработку удержанных в свое пользование крупных участков земель, эксплоатируя бедняков и батраков.

Необходимо на проводимые работы по землеустройству обратить должное внимание и землеустройство провести в ударном порядке, приняв смые решительные меры к изжитию выявляемых в процессе обследования ненормальностей.

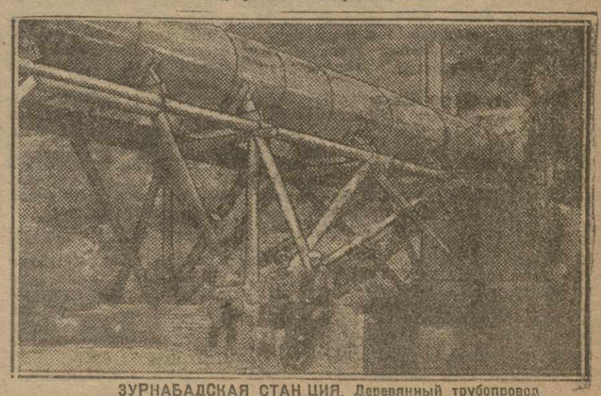

ЗУРНАБАДСКАЯ СТАНЦИЯ. Деревянный трубопровод

СУЛЕЙМАН.

Международный обзор

Еще во время майских выборов в Германии было ясно, что социал-демократия ни на самих выборах, ни после них в правительстве самостоятельной роли играть не будет. В свое время у нас указывалось, что народной партии и отчасти центру будет принадлежать в конечном счете руководство Германской республикой; социал-демократия же, независимо от исхода выборов, будет выполнять роль «подотдела» народной партии. Действительность потвердила это предположение, и мы сейчас видим Штреземана в качестве главного вдохновителя политики нового кабинета.

Как правительственная декларация, прочитанная Германом Мюллером в рейхстаге, так и события, предшествовавшие ей, а также первые шаги нового правительства явно доказывают, что решающей силой в новом кабинете является народная партия во главе с ее лидером. Даже роль партии центра в смысле влияния на политику правительства будет значительней, чем роль социал-демократов. И это несмотря на то, что социал-демократы вышли из выборов победителями, тогда как и народная партия, и центр понесли чувствительный урон!

Еще до оборудования нового кабинета, когда социал-демократы обивали пороги лидеров буржуазных партий, ведя переговоры о большой коалиции, народная партия усвоила тактику, истинный смысл которой сводился к ликвидации в глазах общественного мнения заблуждения, будто власть перейдет к победившей на выборах партии. Это было необходимо первым долгом для того, чтобы скрутить в баранний рог самих социал-демократов. Крайне непримиримой, неуступчивой тактикой народной партии при переговорах о сформировании кабинета эта цель была достигнута. Перед всей страной народная партия беспощадно продемонстрировала бессилие социал-демократии и тем самым указала ее лидерам, добивавшимся портфелей, их настоящее место в системе власти монополистического капитала.

Вопрос о большой коалиции в Пруссии, ставший причиной того, что вместо «ответственного» кабинета в Германии сформировался кабинет «безответственных» министров, вскрывает истинный характер нынешней власти. «Кто имеет Пруссию, тот имеет Германию», — гласит старый реакционный лозунг. Тот факт, что партия монополистического капитала требует создания большой коалиции в Пруссии, доказывает, что она рассматривает большую коалицию, как форму своего неограниченного господства. С помощью коалиции народная партия намеревается прибрать к своим рукам власть в Пруссии, распространив ее уже с помощью общегерманской коалиции на всю страну. Без установления большой коалиции в Пруссии политическая диктатура монополистического капитала в Германии была бы неполной. Едва ли можно сомневаться, что и в этом вопросе германская социал-демократия полностью капитулирует перед народной партией, как она капитулировала во всем остальном.

Берлинский корреспондент «Правды» передает, что во время прений по поводу правительственной декларации оратор народной партии указал, что «кабинет, к счастью, отрешился себя и сделал основой своей политики внешнюю политику Штреземана и экономическую политику Курциуса»; оратор центра подчеркнул, что социал-демократы, «к счастью, отказались от своей прежней точки зрения в особенности в налоговых вопросах»; в довершение представитель националистов посмешил заявить, что социал-демократический кабинет воспринял аграрную программу националистов «в таком ее виде, в каком ее не решались поднести даже рейхсканцлер Маркс и вожди национальной партии».

Мокрые следы этих сочных поцелуев на щеках социал-демократических лидеров размазываются еще больше буржуазной печатью. Несколько времени тому назад газета народной партии «Кельнише Цейтунг» указала, что «всякий раз, когда социал-демократическая партия становилась на ответственном посту, в ней начинала говорить ее буржуазная душа».

Скандальная атмосфера, создавшаяся вокруг поведения лидеров социал-демократической партии, заставляет их искать путей, чтобы оправдать себя в глазах рабочих масс или же, по крайней мере, смягчить отвратительное впечатление от их публичных лобзаний с представителями партий капитала. Социал-демократические министры делают вид, что наступила пора «деловой» работы, а социал-демократические газеты помещают сообщения о первых мероприятиях Гильфердинга, всего несколько дней тому назад хваставшего в рейхстаге, что он еще в 1923 году спас буржуазную Германию, когда «рабочие стояли у ворот», — под кричащими заголовками: «Социалистический министр финансов идет на помощь рабочему классу». «Помощь» же эта в действительности заключается в том, что министр финансов распоряжается не взимать налогов больше, чем то предусмотрено бюджетом.

Нечего говорить, что газетные кампании и показные жесты социал-демократов могут поддержать их пошатнувшийся авторитет до поры, до времени, пока рабочие массы не столкнутся с практической деятельностью социал-демократических министров. Пролетариат Германии ждет облегчений и улучшений в следующих областях: условия труда и зарплата, налоги и гнет полиции. Соответствующие министерства находятся в руках социал-демократов. На Висселя, Гильфердинга и Зеверинга, не говоря уже о премьере, обращены сейчас взоры рабочего класса Германии. Деятельность этих министров докажет массам истинную природу социал-демократической власти. Поведение министра Висселя в последних конфликтах в промышленности уже сейчас дает возможность рабочим массам оценить по достоинству «преимущества» социал-демократического арбитра в вопросах борьбы труда с капиталом.

Что касается внешней политики нового кабинета, в частности, взаимоотношений Германии с СССР, то едва-ли можно сомневаться, что и здесь решающее слово будет принадлежать не социал-демократам. Какова бы ни была позиция последних в советском вопросе, поскольку в советско-германских отношениях весьма крупную роль играет экономическая заинтересованность германской буржуазии, последняя и будет решать, какого образа действий держаться правительству по отношению к восточному соседу; и едва-ли можно думать, что буржуазия позволит социал-демократам всерьез влиять на позицию правительства в этой области. Вопрос о германо-советских взаимоотношениях будет разрешаться через голову социал-демократической партии.

***

Британский реформизм, как известно, давно уже стал придатком британского империализма. Всякое начинание твердолобого правительства в области внешней политики или колониальных проблем в той или иной форме получает санкцию верхушки рабочей партии и Генсовета (вспомним хотя бы, как после англо-советского разрыва Генсовет ликвидировал англо-советские отношения «по профсоюзной линии»).

Впрочем, сказанное относится не только к области внешней политики, но и к внутренней. Исполком рабочей партии и Генсовет превратились в своего рода бюро или комитеты, где всякое начинание буржуазии против рабочего класса получает моральную санкцию «рабочих вождей» и принимается к практическому проведению в жизнь.

Последние дни ознаменовались несколькими фактами, рисующими процесс дальнейшего «врастания» британского реформизма в капитализм. В Лондоне происходит имперская конференция рабочей партии, там же идут заседания так называемой конференции Монда; наконец в Глазго заседает конференция, созванная Мекстоном и Куком. Эти конференции дополняют друг друга. Если первые дре раскрывают факты прямого, циничного предательства интересов рабочего класса, то последняя является проявлением полного бессилия английского реформизма бороться с буржуазией. В целом же все три конференции служат ярким показателем степени падения британского социал-соглашательства.

Имперская конференция британской рабочей партии является прямым дополнением имперских конференций представителей правительств доминионов, созываемых периодически британским правительством. Цель британских имперских конференций — смягчение центробежных сил, стремящихся расчленить империю на составные части. Точно такие же цели ставит себе конференция Макдональда, выступления которого сводились к стимуляции центростремительных сил. Если интересы местной буржуазии доминионов требуют возможно большей свободы и независимости от капитала метрополии и если эти экономические предпосылки порождают политические последствия в виде самостоятельных устремлений правительств доминионов, то политика Макдональда стремится создать в лице рабочих партий доминионов некий противовес этим центробежным устремлениям, направленным против интересов британского империализма. Откровенно-циничное обхождение английских заправил имперской рабочей конференции с индийскими делегатами, а также бесстыдные ультра-империалистические выступления Макдональда против лозунга полного отказа от колоний не оставляют никаких сомнений насчет истинной природы и целей лондонской конференции.

Если имперская рабочая конференция добивается укрепления внешних позиций британского капитала, то конференция «мондистов» имеет в виду укрепление внутренних позиций. Генсоветчики, принявшие проект организации так называемого «национального промышленного совета», который якобы должен служить «примирительной» инстанцией с целью предупреждения конфликтов в промышленности, в сущности сделали весьма серьезный шаг по пути к принудительному арбитражу, столь необходимому предпринимателям при нынешних затруднениях в ряде отраслей британской промышленности.

Немало вреда принесет, повидимому, английскому рабочему классу и затея Кука и Мекстона. Конференции, созываемые ими якобы для создания противовеса против «мондистских» устремлений Генсовета, не говоря уже о том, что не достигают цели, ибо не указывают правильных путей борьбы с матерными предателями рабочего класса, опасны тем, что создают вредные иллюзии, рекомендуя соглашательские методы борьбы с соглашателями же. На возгласы делегатов конференции — «вон Макдональда из рабочего движения» — Мекстон возразил: «рабочее движение должно относиться с максимальной (!) терпимостью ко всем своим деятелям и тем более (!!) к Макдональду». Тот же Мекстон поспешил отмежеваться от компартии. Этого достаточно, чтобы оценить характер и значение нового реформистского начинания, к которому, к сожалению, оказался причастен и Кук. Истинное назначение мекстоновской затеи, к которой, кстати сказать, теперь примазались Джордж Хикс и К°, — служить примиряющим мостом между рабочим классом и дискредитировавшими себя лидерами Генсовета и рабочей партии.

***

Торгово-промышленная буржуазия Серединного Китая, дорвавшись до власти (впрочем, далеко не полной), делает теперь попытки об'единить обширную страну под своей властью и перестроить ее на капиталистических началах. На-днях закончила свои работы экономическая конференция, созванная нанкинским правительством в Шанхае. На конференции участвовали виднейшие представители Серединного и Южного Китая. Конференция выработала типичную буржуазную программу хозяйственного устроения Китая. Согласно этой программе, все займы, полученные ханькоуским и кантонским правительствами, должны быть об'единены и платежи по ним должны быть обеспечены. Таможенная автономия должна быть восстановлена, валютная система — реформирована, пути сообщения — улучшены, гражданская война, препятствующая безопасному вложению капиталов и поглощающая громадные средства, — ликвидирована. С этой целью конференция постановила требовать роспуска «излишних армий» и даже указала предельную цифру войск для всей страны — 500.000 человек. В программе нет никакого упоминания об аграрной реформе, облегчении положения крестьянства и рабочего класса.

Нечего и говорить, что программа национального возрождения Китая может быть осуществлена только в том случае, если будут побеждены силы феодализма в стране и изгнаны империалисты. Но ни то, ни другое невозможно без революционной борьбы, без поддержки широких народных масс, которым противопоставила себя буржуазия. Она может писать какие угодно программы национального возрождения, — эта об'ективно-революционная задача ей не по силам. Ни путем переговоров, ни путем молитв на моги

Партийные организации за культурной работой

Крестьяне входят в антирелигиозные кружки; показательные цифры работы в Ахалкалакском уезде—кружки пропустили 436 чел., из которых 233 беспартийные; в уездный исполком поступают от крестьян заявления о закрытии церквей и открытии на их месте культурно-просветительных учреждений.

Как ведется культурная работа среди ассирийцев, живущих в Грузии. Ассирийцы-комсомольцы активно участвуют в политико-просветительной и клубной работе.

В гуще нацменьшинств

(Ахалкалаки).

Под покровом седых туманов, почти на самом горбу Кавказских гор, лежит Ахалкалакский уезд. Населен он различными национальностями. Встретишь там и грека, и круглолицого и широколицего турка, и грузина, и армянина, и молоканина из России, и духобора из Таврии.

Все они живут обособленною жизнью; у каждого своеобразный национальный быт, свой уклад. Первые удары Октябрьской революции по религиозной идеологии несколько потрясли устои этого быта. Масса стала расти, а вместе с ростом вытеснялись из ее сознания и религиозные предрассудки.

Перед уездным комитетом партии встал серьезный вопрос об анти-религиозной работе. С осени прошлого года развивается сеть анти-религиозных кружков, прикрепляются к ним партийцы-пропагандисты и к концу года получаются большие результаты. Кружки выпустили 436 человек, при чем партийцев (т.е. 57 чел., комсомольцев—136 и беспартийных—233 чел. Маловато было женщин—всего 42 чел.

Характерно, что все эти кружки не росли за счет партийной и комсомольской массы, а заполнялись крестьянами непосредственно от сохи.

Особенно важно, что в числе слушателей было большинство католиков-армян и 12 хертвисских тюрок. Все это говорит за то, что почва для антирелигиозной работы есть. Вот и факты: совершенно недавно в уездный исполком **поступил ряд заявлений от сел о закрытии церквей и превращении их в культурно-просветительные учреждения.**

В виду того, что в ряде селений крестьяне отказались от уплаты церковной подати, консервативное духовенство занимается подпольным спекуляциями и предсказанием о погоде, **более же радикальная часть духовенства сбросила с себя рясы и пошла на советскую работу или на антирелигиозную пропаганду.**

Сложнее обстоит дело с сектантами. Несмотря на упорную работу среди сектантов со стороны руководящих органов уездного комитета партии и политпросвета, сделать удалось очень мало. Однако, жизнь их все же перестраивается. У молокан, в Военном городке, организовался драматический кружок, который в писхальную кампанию поставил два спектакля на антирелигиозные темы. Молокане охотно слушают антирелигиозные лекции, доклады, участвуют в работе вечеров вопросов и ответов. Сектантская молодежь в общем рвется к советско-комсомольской работе.

Уездный комитет союза молодежи организует сектантскую молодежь вокруг комсомольских организаций и ведет среди них работу. **Особенно трудна работа среди сектантской женщины.** Придавленная рабскими патриархально-бытовыми условиями и религиозным фанатизмом, она остается еще полурабой. **Несмотря на это, обрыв старого быта наблюдается и здесь.** Есть факты побега молодой девушки к своему жениху, вопреки запретам стариков. Практикуются частые разводы в связи с неравным браком.

Женщина-сектантка, чувствуя защиту в советском законодательстве, стала уважать законы, дающие ей право гражданства.

Уездный комитет партии, учитывая опыт годовой работы на антирелигиозном фронте, констатировал, что применение различных методов к борку-исламисту и гореловскому духобору оправдало себя.

Необходимо учесть запросы сектантской молодежи, организовать ее в добровольные организации ОСО-Авиахима, МОПР и т. д. Трудовую сектантку надо втягивать в школы кройки и шитья и побольше в предвыборную кампанию советов.

Нащупав методы работы и чутко подойдя к каждой отдельной группе, можно много добиться в углублении имеющегося религиозного перелома.

Х. Искандров.

Ячейки не руководят

(Тифлис).

Слабые стороны партийной учебы прошлых лет учитываются и используются еще очень слабо. Раз'яснительная кампания о задачах и принципах партпросвещения в этом году в Горрайоне проходила путем постановки информационных докладов на общих собраниях ячеек.

Ячейки подошли к этому вопросу по казенному: внимательной проработки вопроса не было, а доклады принимались «к сведению». Учета качественного состава слушателей и наблюдения за посещаемостью в ячейках по было и в этом учебном году. Занятия в школах начались поздно (в ноябре—декабре). Создание по директивам райкома квалификационные комиссии при ячейках к ведомке партийцев и распределению их по школам отнеслись недостаточно серьезно.

Несмотря на директиву райкома о добровольности учебы, ячейковые комиссии распределяли партийцев по школам механически, зачастую не считаясь с уровнем их развития. Это вызвало текучесть слушательского состава и тормозило нормальные занятия в политшколах.

Большим препятствием в постановке партпросвещения было отсутствие подходящих помещений, света, тепла и особенно учебных пособий на грузинском и армянском языках. Распределение пропагандистских сил было сосредоточено в ТК. Надо отметить задержку распределения пропагандистов. Были случаи, когда школы ждали пропагандиста из ТК. По всему району было использовано 85 пропагандистов (16—в школах 1-й ступени, 12—в школах 2-й ступени, 8—по средним звеньям и 47—по кружкам текущей политики). Квалификация пропагандистов была удовлетворительная, но двух руководителей пришлось все-таки снять из-за недостаточной теоретической и методической подготовки.

Занятия проводились смешанным методом—в большинстве случаев беседы по заданным темам. В большинстве школ 1 и 2 ступени намеченная программа пройдена полностью. Из 328 чел., окончивших школы 1 ступени, 62 чел. усвоили программу хорошо, 190—удовлетворительно и 76 чел.—слабо. Из 179 чел., окончивших школы 2 ступени, хорошо усвоили программу 49, удовлетворительно—88, слабо—42 чел.

Руководство сетью партпросвещения со стороны РК заключалось в постановке докладов агитпропотдела о ходе партучебы, в выделении кадра внештатных инструкторов и комиссии по обследованию, которая проверила 50 проц. политшкол и 30 проц. кружков текущей политики.

На собраниях ячеек не было информации о ходе партучебы. Бюро ячеек не воздействовали на товарищей, не посещавших занятия без уважительных причин. Учет посещаемости в ячейках был поставлен слабо. Старостами политшкол несвоевременно посылались в РК сведения о посещаемости и о результатах проработки отдельных вопросов.

Принцип добровольности партучебы был использован партийцами также для самообразования. **Но ячейки и этому вопросу не уделяли должного внимания, и в результате из 147 чел., вовлеченных в самообразовательную работу, занимались лишь 27 чел. (20 проц.).**

Итоги партучебы 1927-28 года надо будет изучить и учесть, чтобы избежать недочетов в 1928-29 учебном году.

В. К.

Мечеть под школу

(С. Бахча-Курд, Гянджинского уезда).

Гянджинское ОСГД — организация молодая, но оно уже сделало первые шаги в деле проведения постановлений партс'ездов о культурном строительстве в деревне в деле раскрепощения крестьян от религиозных предрассудков.

Недавно под руководством ОСГД было созвано общее собрание крестьян села Бахча-Курд. Собрание постановило отремонтировать своими средствами мечеть и передать помещение ее правительству для школы.

Восточный.

Культурность ассирийцев растет

В Грузии имеется 2.900 ассирийцев. Они, главным образом, проживают в гор. Тифлисе и в сел. Давели-Канда (Душетского уезда).

Тифлисские ассирийцы в большинстве своем строители, а в селениях они заняты хлебопашеством. Ассирийцы-строители организованы в союз и среди них ведется, в пунктах их скопления, культурно-просветительная работа на ассирийском языке. Имеются два драмкружка, которые ставят спектакли и проводят живую газету. В ликбезах учатся 48 человек, а в кружках политграмоты—22 чел. Устраиваются громкие читки газет, читаются лекции. Литература, журналы и газеты для культурных очагов выписываются на русском языке, так как на родном языке литературы имеется мало. Сейчас ведется подготовительная работа для выпуска ежемесячного листка «Звезда Востока» на ассирийском языке. Достали шрифт и подыскали вполне грамотного ассирийца для руководства листком.

В селении культурная работа проводится через красный уголок. Там имеется стенгазета и кружок по сельскому хозяйству. Большое участие в культработе принимает шеф—клуб союза строителей.

Дети строителей-ассирийцев охвачены школами. В Тифлисе всех учащихся ассирийцев 174 человека. Преподавание ведется комплексным методом. Первые две группы учатся на ассирийском языке, а третья и четвертая—на русском и ассирийском языках.

В селении Давели-Канда из-за отсутствия преподавателей ассирийцев преподавание ведется на грузинском языке.

В школах есть культуголки, выпускаются стенгазеты. Крупным недостатком для школ является отсутствие собственных школьных зданий, благодаря чему занятия ведутся во второй смене. Такое положение отразилось несколько на посещаемости школ. Среди ассирийского населения тяга в школу большая и полной возможности удовлетворить ее не имеется.

Молодежь втянута в комсомольские организации. Ассирийцев-комсомольцев 46 чел. Они активно участвуют в политико-просветительной и клубной работе. Есть и пионерские организации. Плохо обстоит дело с работой среди женщин и девушек. Лишь незначительная часть их участвует в драмкружках. Делегатских собраний не было. В скором времени при Верийском клубе будет организована школа кройки и шитья. Вокруг нее нужно будет организовать женщин-ассирийцев и повести среди них полит.-просвет. работу, тяга к которой имеется.

Среди ассирийцев имеется 34 партийца. Разбиты они по ячейкам строителей и кирпичного завода. Они охвачены партучебой. Имеется актив, выдвинувшийся на профсоюзную и культурно-просветительную работу.

Растущую тягу к политпросветработе надо закрепить, расширив охват ассирийцев всеми культурными очагами.

Белоозеров.

Памяти Э. А. Атарбековой

ИСПОЛНИЛАСЬ ГОДОВЩИНА СО ДНЯ СМЕРТИ ЗАМ. ЗАВ. ОТДЕЛОМ РАБОЧЕЙ ЖИЗНИ «ЗАРИ ВОСТОКА» Т. АТАРБЕКОВОЙ

Прошел год

Вчера рабкоровская армия отметила первую годовщину со дня смерти Эммы Атарбековой.

Год тому назад совершенно неожиданно рабкоровские кадры «Зари Востока» лишились одного из своих непосредственных руководителей, неуклонного и славного товарища Эммы Александровны.

Ей не пришлось долго работать в отделе «Рабочая жизнь» «Зари Востока». Всего лишь два года удалось ей посвятить себя редакционной работе.

Вот эти два года показали, что у т. Эммы имелись крупные организаторские способности, настойчивость и отзывчивость. Эти качества плюс необычайная скромность и выдержка делали т. Атарбекову исключительным человеком.

Все свои силы, все умение и любовь за эти два года т. Эмма перенесла на расширение и сплочение рабкоровских кадров «Зари Востока».

И надо сказать, что ей удалось многое. Тем больнее было примириться с мыслью невознаградимости потери.

Прошел уже год. И, может быть, именно сейчас эта потеря чувствуется сильнее. Ибо никогда еще, как сейчас, перед печатью, перед рабкоровской армией не стояли такие грандиозные задачи, требующие самого бережного отношения, самой усидчивой и неустанной работы. Ибо никогда еще не требовалось со стороны рабкоровской армии такой выдержки и бесстрашия.

И поневоле думается, как бы пригодились так безвременно угасшие силы т. Атарбековой в сегодняшние дни! Какую неоценимую пользу приносила бы она в дни, когда все наши усилия сосредоточены на борьбе с теневыми сторонами нашего быта и строительства!

Ник. Б.

На большевистском посту

Редко большевик умирает вдали от своей работы, вдали от горячей революционной работы. Так было и с тов. Эммой. Мы неоднократно в беседе с ней говорили:

— Бросьте работу, займитесь собой и своим здоровьем.

Но всегда с улыбкой она возражала:

— Скучно заниматься собой, своим здоровьем, когда тут у нас, в редакции, живое дело.

Действительно вокруг Эммы кипела работа. Роем жужжала рабкоровская братва.

Живое дело поглощало целиком т. Эмму и все ее недуги забывались в горячей работе.

В редакционной горячке, в атмосфере спешки и напряжения всегда возможны недоразумения и нервничание. В этом отношении т. Эмма была примером. Она могла в шумной редакционной обстановке, насыщенной нервозностью, часами раз'яснять тому или иному рабкору его недоразумения, отвечать на их запросы.

Нужно было для этого иметь большое сердце. В груди т. Эммы билось это большое большевистское сердце.

Т. Эмма почти прямо с работы была отправлена в больницу. И... она больше не вернулась к любимой работе.

Прошел год. И теперь, как и в первый день утраты одного из лучших наших товарищей, сердца соговарищей по работе сжимаются тоской по тому, кого так безжалостно вырвала смерть из их рядов.

Л. Майрановский.

Памяти Эммы

Год тому назад смерть вырвала из наших рядов дорогого нам, отзывчивого товарища и неутомимого работника редакции, т. Эмму Александровну Атарбекову.

Не ограничиваясь утомительной работой в редакции, т. Эмма находила время и для общественной работы, принимая в то же время активное участие в деятельности месткома. Не мало было сделано т. Эммой и по работе в качестве председателя общегородской культкомиссии секции работников печати Грузии.

Чуткостью и мягкостью в обращении с окружающими и редким характером человека, который может быть и товарищем в работе, т. Эмма за сравнительно короткий срок работы в «Заре Востока» заслужила любовь и уважение всех работников редакции, которые выдвинули ее за это своим представителем в Тифсовет.

Эмма оправдала доверие своих избирателей и всецело отдалась общественной деятельности, не забывая о редакционной работе и месткоме.

В день годовщины ее смерти весь коллектив «З. В.» с болью вспоминает неутомимую Эмму, которая всегда была внимательна ко всем нуждам своих товарищей и не жалела своих сил для того, чтобы создать дружеский коллектив работников печати.

А. Минасбеков.

Тяжело вспомнить

Ровно год прошел со дня смерти уважаемой всеми нами, рабочими корреспондентами, Эммы Атарбековой.

Всегда отзывчивая и простая, Эмма быстро завоевала авторитет и уважение среди широкой массы рабкоров.

Бывало, в редакции нашей газеты в отделе «Рабочая жизнь», где работала т. Атарбекова, собирались товарищи, пишущие в газету. И всегда т. Эмма спокойно выслушивала каждого и давала исчерпывающий ответ. Вот это чуткое и простое отношение работника печати встречало со стороны рабкоров только уважение и любовь.

Да, тяжело нам, близким, знающим ее по перу работникам вспоминать тяжелую годовщину потери лучшего товарища и соратника Эммы. Но, вспоминая о ней, мы будем еще крепче держать в руках могучее перо рабкора и продолжать бичевать все наши недостатки и отмечать достижения на фронте строительства социализма.

Р. Арз—ов.

Заместим коллективом

По принятому обычаю в день или годовщину смерти товарища мы все еще не смогли пока-что найти иную форму письма, кроме некролога. Не хочется быть шаблонным, но в то же время к годовщине смерти т. Эммы Атарбековой хочется вновь освежить в памяти ее образ—человека, одного из активнейших работников среди рабкоров «Зари Востока».

Начинающий ли или старый рабкор, каждый из них всегда при встречах с ней в простых беседах получал те или иные указания в своей работе, способствовавшие поднятию его квалификации. В т. Эмме удачно сочетались задушевность с деловитостью, с чертами человека боевого дела—работника штаба рабкоровской армии.

В годовщину смерти т. Эммы вновь хочется вспомнить, как всегда, человека, сроднившегося и жившего работой среди рабкоров. Актив рабкоров «Зари Востока» — широкая рабочая коллегия, следуя пролетарским принципам, потерю одного возместит своей коллективной активной работой и борьбой на фронте социалистического строительства. Примером работы будет служить т. Эмма.

Б—р.

Тифлис, 12 июля

МАЛЫЙ ПРЕЗИДИУМ ЦИК ГРУЗИИ

Организован малый президиум ЦИК Грузии, в который вошли т.т. Махарадзе, Варданели, Матиашвили, Джугели, Вашакидзе, Кахиани, Болквадзе.

РАСШИРЕННЫЙ ПЛЕНУМ ПРАВЛЕНИЯ ЗАКХЛОПКОМА

Вчера вечером, в помещении Закхлопкома под председательством тов. **Буниат Заде**, открылся расширенный пленум Закхлопкома. Для участия в работах пленума приехали представители республиканских отделений Закхлопкома и сельско-хозяйственной кооперации.

На первом заседании были выслушаны доклады: т. **Бирюшева**—«Итоги кампании 1927-28 года и основные вопросы кампании 1928-29 года» и директоров отделений — об итогах весенней посевной кампании.

Пленум продолжится 4 дня.

МОТОЦИКЛЕТНЫЙ ПРОБЕГ

Вчера в Закомесе состоялось первое заседание рабочей комиссии, выбранной на первом организационном совещании в связи с предстоящим всесоюзным мотоциклетным пробегом. Комиссия выделила 3 подкомиссии: хозяйственную комиссию, комиссию по организации зрелищ, митингов, докладов и т. д. и комиссию по организации охраны пути.

Вчера получено сообщение, что начало пробега с 15 июля перенесено на 22 июля. В Тифлис участники пробега прибудут 3-4 августа.

ОБ'ЕДИНЕНИЕ МЕТЕОРОЛОГИЧЕСКОЙ И ГИДРОЛОГИЧЕСКОЙ РАБОТЫ

Госплан ЗСФСР признал необходимым организовать в ЗСФСР единую обще-гос. метеорологическо - гидрологическую службу. Все разбросанные по различным ведомствам метеорологические и гидрологические службы должны быть об'единены в одном центральном органе — Закавказском комитете метеорологической и гидрологической службы, образуемом при совнаркоме ЗСФСР. В республиках образуются республиканские комитеты.

Проект положения о комитете представлен на утверждение высших органов власти.

ПО ГОРОДУ

◆◆ 23 июля — особый день отдыха. По раз'яснению наркомтруда Грузии, 16 июля — рабочий день, 23 июля — особый день отдыха.

◆◆ Председатель ЦИК Грузии тов. Махарадзе выехал в отпуск. Исполнение его обязанностей возложено на члена президиума ЦИК тов. Ладо Сухишвили.

◆◆ Частная амнистия. При ЦИК Грузии организована комиссия по частной амнистии. В комиссию входят т.т. Матиашвили, Берберашвили, Джапаридзе, Барабакадзе и Станский.

◆◆ Красный крест и помощь Кутаису. ЦК Красного Креста Грузии издает однодневный журнал, сбор с которого пойдет в пользу погорельцев Кутаиса. Журнал «Красно-крестная помощь» выйдет на грузинском и русском языках.

◆◆ Школа им. Саши Гегечкори в Ингушетии. Для постройки в селении Аржуны школы им. Саши Гегечкори СНК Грузии отпустил ЦИК Ингушетии, в виде единовременной помощи, 10.000 рублей.

◆◆ Освобождение работников. СНК Грузии предложил всем наркоматам освобождать отдельных работников для работы в госплане по составлению пятилетних перспективных планов народного хозяйства.

◆◆ Выставки санитарного просвещения для деревни. Музей соц. гигиены передал главполитпросвету 9 выставок санитарного просвещения для распределения по деревням. Сейчас музей изготовляет еще 12 подобных выставок.

◆◆ В музее ссц. гигиены расширены отделы газовой войны, а также охраны материнства и детства.

ПРОИСШЕСТВИЯ

◆◆ Столкновение. На уг. Советской и Некрасовской ул. прицепной вагон сосочил с рельс и столкнулся с вагоном трамвая, шедшим со стороны пл. Свободы. От столкновения пострадала задняя площадка прицепного вагона. Человеческих жертв нет.

◆◆ Поранения. Проживающая в здании первой городской больницы М. Воронтина тяжело ранила ножем приехавшего из Баку своего мужа Н. Воронтина. Причина поранения—семейные неурядицы. Раненый отправлен во 2-ю городскую больницу.

— В районе 7 комиссариата С. Аракелов тяжело ранил ножем дворового рабочего П. Оганезова. Аракелов задержан. Причина поранения неизвестна.

◆◆ Кража. Неизвестные злоумышленники, взломав окно, совершили кражу на квартире А. Агбарцяна (Ахалцихский пер., 6). Похищены драгоценности и домашние вещи на 800 руб.

◆◆ Пожар. На квартире М. Хрикина (Квирильская, 4) от неизвестной причины возник пожар, который был быстро потушен районной пожарной командой. Убытки незначительны.

К неделе обороны

КОНКУРС НА ЛУЧШУЮ ЯЧЕЙКУ

Для проверки работы низовых организаций ОСО - Авиахима Грузии путем обследования и самокритики, начиная с «Недели обороны» вплоть до 1 сентября, будет проведена кампания «Конкурса на лучшую ячейку». При отборе лучших ячеек должны учитываться следующие требования: степень вовлечения в члены ОСО-Авиахима, качество агитработы, состояние общественной дисциплины, качество работы уголков и кружков, обеспеченность наглядными пособиями, литературой, приборами и проч., качество работы по созданию актива, интенсивность работы по военизации, качество работы по освещению вопросов общества в прессе, работа сельско-хозяйственного показательного участка, качество и количество практических занятий и пр.

Центральное жюри в Груз. ОСО-Авиахиме устанавливает 5 лучших ячеек и премирует их.

КРАСНЫЙ КРЕСТ И «НЕДЕЛЯ ОБОРОНЫ»

Состоялось собрание кружков дружин первой помощи. Выработан план, согласно которому дружины и кружки Красного Креста примут участие в парадах, инсценировках и походах, устраиваемых во время «Недели обороны».

Горрайком ОСО-Авиахима пригласил кружки первой помощи для участия в соревнованиях на лучший санитарный кружок.

Урожай в Кахетии

В Сигнахском уезде в настоящий момент самый разгар сбора урожая. В нижней зоне уезда (Алазанская долина) уже пять дней тому назад началась молотьба, в Иорской долине молотьба началась 8 июля. **Урожай пшеницы и ячменя—выше среднего. Новое зерно хорошего качества. Подсолнух и кукуруза после дождя выправились и приняли хороший вид. Урожай их предвидится выше среднего. Выправился хлопок. Урожай—средний. Виноградники в хорошем состоянии.** От града более других пострадал Велисцихский район. **Урожай винограда предвидится выше среднего.**

Районы Гурджаани и Карданахи, пострадавшие от градобития в прошлом году, в текущем году остались неповрежденными. Из вредителей растений в этом году особенно свирепствовали пруссак, кузька, пиявица и пилильщик. Во время борьбы с вредителями протравлены все районы. Травы, картофель и бахчи в уезде—выше среднего. Роение пчел проходило при благоприятных условиях. Сбор меда ожидается хороший.

В районе Гаре-Кахетии, Тифлисского уезда, сбор урожая только что начался. Пшеница и ячмень после дождей значительно поправились. **Урожай выше среднего.**

Подготовка красных командиров

При ЦИК Грузии организована комиссия по укомплектованию военно-учебных заведений. Для успешного проведения кампании по комплектованию военно-учебных заведений ЦИК Грузии постановил организовать специальные комиссии по комплектованию при ЦИК автономных республик и уездных исполкомах. Места должны представить списки командируемых не позже 1 августа. **Командируемые в Закавказскую пехотную школу должны быть в Тифлисе 12 сентября, в артиллерийские и казалерийские школы — 1 сентября.**

Организационно-массовая работа советов

[illegible] Мельников.

[illegible] вопросы [illegible] работы советских органов. Выступавшие, не ограничиваясь деятельностью организационных отделов, подробно останавливались на содержании работы советов вообще. Критике подверглась деятельность организационных отделов, которые еще не сумели в достаточной степени развернуть работу и наладить правильное руководство низовыми органами власти.

В прениях были подняты вопросы о самообложении, о выдвижении, о деятельности инструктажа, о плановом начале в работе советов и др. Особое внимание было уделено выдвижению женщин на руководящую советскую работу. По мнению участников совещания, в этом направлении нужно провести большую работу и раз'яснить местам необходимость не только вовлекать женщин в советы, но и выдвигать их на руководящую работу.

Центральным вопросом явился вопрос об инструктаже. Инструкторов недостаточно, в большинстве они — неквалифицированы. Кроме того, местные органы власти используют имеющийся штат инструкторов не по назначению: нагружают их посторонней работой и у них не остается времени для непосредственной работы по инструктированию.

Много говорилось также о подготовке кадра низовых работников. Недостаток их дает себя остро чувствовать и вследствие этого в советы очень часто проникают совершенно нежелательные элементы. Для подготовки работников выступавшие предлагали организовать курсы, улучшить инструктирование и установить живую связь с местами.

На вечернем заседании с заключительным словом выступил тов. Мельников.

Для проработки резолюции по его докладу совещание избрало комиссию.

В конце заседания совещание заслушало доклад тов. **Г. Стуруа** о пролетарской демократии в советах.

Как восстановливается Ленинакан

Вчера на заседании Закавказского технического строительного комитета был заслушан доклад об итогах строительства в Ленинакане и его районах за 1927-28 г.

Из доклада видно, что в строительстве Ленинакана имел место ряд дефектов; **недостаточно экономичное проектирование, неполное выполнение программы работ и т. д. Не были использованы полностью в течении 1927 г. отпущенные кредиты** (не использованный остаток составляет 30 проц. от полученной суммы).

В частности, доклад обращает внимание на то, что **программа строительства в селениях не была выполнена полностью, а выстроенные дома пропускали холод.**

В докладе отмечается также медленный темп работ. Представитель комитета по восстановлению Ленинакана заявил, что темп работ замедлился вследствие того, что на рынке недоставало рабочих рук, ощущался недостаток материалов. Повлияла на темп работ также и необходимость разработать тип сейсмостойких домов и т. д.

Заседание приняло следующие заключения: сумма в 3.445.000 руб., отпущенная на строительство, не была использована в виду позднего начала работ; программа восстановления крестьянских хозяйств и домов будет выполнена в течение 1927-28 г.; **республиканский комитет по восстановлению Ленинакана не об'единял всего строительства, вследствие этого нет возможности установить полную картину произведенных работ.** Строительство городских домов, осуществляемое комитетом, правлением Зак. ж. д. и ВСНХ ССРА, велось по недостаточно экономичным проектам с высоким об'емным коэффициентом; проекты, по которым осуществлялась постройка крестьянских домов, являются нерациональными и требуют тщательного пересмотра.

О работе в области художественной литературы

К проекту резолюции Заккрайкома ВКП (б) „о работе в области художественной литературы"

Резолюция ЦК ВКП (б) «О политике партии в области художественной литературы» была опубликована три года тому назад.

Ведя на основании этого документа работу в области художественной литературы, партийные организации накопили известный опыт. Требуется проверить и систематизировать его.

Резолюция ЦК, установившая основные положения, наметившая основные вехи развития пооктябрьской литературы, исходила из конкретной литературной обстановки (1925 г.). Теперь эта обстановка изменилась и в соответствии с этим должно измениться и конкретное содержание литературной политики, т. е. в новом порядке, с новой стороны должны мы подходить к решению тех старых задач, которые заключает в себе резолюция ЦК.

Для закавказских условий резолюция ЦК является столь же верным, соответствующим действительности документом, как и для любого района СССР. Но практическое осуществление резолюции в наших условиях, очевидно, должно сочетаться с особенностями Закавказья и иметь некий специфический характер. Какие это особенности, чем должна отличаться наша практическая работа в области художественной литературы от этой же работы парторганизаций других частей Союза,—это необходимо четко формулировать, ибо одинаково скверен как недоучет «местных особенностей», так и переоценка, преувеличение их.

Все эти причины поставили Заккрайком перед необходимостью формулировать литературно - политические задачи парторганизаций Закавказья в виде резолюции.

Публикуемый в соответствии с решением Заккрайкома проект резолюции представляет собой «черновой набросок», сделанный отделом агитпропечати Заккрайкома. Заккрайком считает необходимым подвергнуть его обсуждению, чтобы к очередному пленуму иметь вполне доброкачественный материал для принятия резолюции.

Отдел агитации, пропаганды и печати Заккрайкома обращается ко всем товарищам-членам партии, работающим в области литературы или интересующимся вопросами литературы, высказаться на страницах печати как по поводу самого проекта, так и по поводу всех тех вопросов, которые в сумме своей составляют «литературную политику» партии.

Отдел агитации, пропаганды и печати Заккрайкома ВКП (б).

ПРОЕКТ РЕЗОЛЮЦИИ О РАБОТЕ В ОБЛАСТИ ХУДОЖЕСТВЕННОЙ ЛИТЕРАТУРЫ

1. С момента последних республиканских и закавказского парт'с'ездов внимание партийных организаций к работе в области художественной литературы заметно увеличилось. Однако, оно все еще не соответствует тому исключительно важному значению, которое имеет художественная литература в общем процессе культурного строительства.

Руководство организациями пролетарских писателей еще не всегда введено в систему и иногда ограничивается общими, повсеместными директивами или, наоборот, превращается в мелочную опеку, сводящую к минимуму инициативу членов партии, работающих в этих организациях. Воздействие на попутнические литературные группы осуществляется не всегда с должной активностью, не использовываются все возможности, которые имеются в руках партии. Недостаточно четко и решительно ведется борьба против враждебной идеологии, выражающейся в формах художественной литературы.

Между тем, с каждым днем вопросы художественной литературы приобретают все большее и большее значение, и необходимость максимального влияния партии на развитие литературной жизни, таким образом, делается все более и более острой.

2. Руководство культурным строительством вообще и в частности, художественной литературой в условиях ЗСФСР приобретает добавочную сложность и трудность. Это объясняется, прежде всего, тем обстоятельством, что культурное строительство происходит в республиках ранее угнетавшихся национальностей.

Добавочная сложность и трудность проведения правильной партийной линии в области культуры создается также и потому, что некоторые районы Закавказья имеют понижатый культурный уровень по сравнению с культурным уровнем основной массы трудящихся Советского Союза. Закавказская многонациональная семья включает в себя такие народности, которые, имея свой язык, не знают языка других национальностей, не имеют, вместе с тем, хотя бы зачатков своей письменности. Таким образом, эти народности не имеют всех предпосылок для широкого культурного развития.

Наконец, добавочная сложность и трудность создается тем обстоятельством, что ЗСФСР при наличии пролетарских очагов все же является страной крестьянской, в которой еще живут, и достаточно крепко, остатки до-капиталистических отношений.

В этих специфических для Закавказья условиях те основные вопросы литературной жизни, которые составляют об'ект партийного руководства, приобретают особенную остроту и вместе с тем особенную трудность.

3. Резолюция ЦК ВКП (б) «О политике партии в области художественной литературы», опубликованная в июле 1925 г., дала об'ективную оценку основным процессам литературной жизни и установила главнейшие задачи партии в области руководства этой стороною культурной деятельности. Несмотря на то, что с момента опубликования прошло около трех лет, резолюция эта сохраняет и по сие время все свое значение. Это подтверждается хотя бы тем обстоятельством, что последующие документы (резолюции партсовещаний по вопросам театра, кино и т. д.), посвященные культурным вопросам, исходили из тех же принципиальных положений. Однако, нынешний подход в смысле конкретной литературной обстановки — состояния отдельных классовых отрядов литературы, их взаимоотношений — значительно отличается от периода 1925 г., и поэтому правильное применение резолюции ЦК требует всестороннего анализа современной литературной жизни Закавказья.

4. Тенденции литературного развития в конечном счете обусловлены общим течением социально - экономической жизни. Ряд лет успешного социалистического строительства в Закавказьи сказал свое влияние как на деятельность каждого из классовых отрядов литературы Закавказья, так и на их взаимоотношения. За последние годы безусловно выросла пролетарская часть литературы. Это положение констатировалось последними с'ездами партпогранзаилов Закавказья. Наметился сдвиг влево, в сторону пролетарского мировоззрения, среди ряда попутнических писателей и, таким образом, несмотря на отход другой части попутчиков от революции и некоторое оживление деятельности писателей, представляющих враждебную идеологию, общий итог литературного развития должен быть подведен со знаком плюс.

Это справедливое утверждение, тем не менее, не означает, что основные трудности уже преодолены. Они будут находиться позади лишь тогда, когда «историческое право на гегемонию» пролетарской литературы будет реализовано. Такого положения пролетарская литература еще не достигла и ей предстоит пройти еще не малый путь борьбы и развития, прежде чем она станет ведущим классовым литературным отрядом. Поэтому слабости самого пролетарского литературного движения, дифференциация попутнического писателя, частичная активизация правой, буржуазной литературы и т. п. литературные явления должны составлять предмет особого внимания партийных организаций.

5. Развитие пролетарской литературы после Октябрьской революции сопровождалось возникновением ряда «теорий», в той или иной форме отрицающих возможность существования пролетарской литературы. Все эти «теории», несмотря на внешнюю разность аргументов и положений, в конечном своем счете базирующиеся на троцкистской теории культуры, представляли собой не что иное, как отказ от последовательной классовой борьбы в области литературы. Подобного рода «теория» имела распространение и в Закавказьи. Здесь она исходила из того, что в условиях крестьянской страны существование «чистой» пролетарской литературы невозможно, что возникновение и развитие ее будет протекать лишь по мере индустриализации Закавказья и т. д. Эта, по существу «капитулянтская» точка зрения, вульгаризующая марксистские положения о базисе и надстройках, забывшая про такие важнейшие факторы, как наличие в Закавказьи диктатуры пролетариата, традиций революционного движения, рассматривавшая культурную жизнь Закавказья изолированно от соответственных процессов остальных республик СССР, нашла довольно значительное число своих сторонников. Борьба пролетарской литературы Закавказья за право своего существования в значительной степени была борьбой против своеобразного литературного ликвидаторства. Велась она почти до самого последнего времени, при чем партийные организации иногда недооценивали ее значение и смысл. В основном борьбу эту нужно считать законченной, но все же перед партийными организациями стоит еще задача разоблачения «капитулянтских» взглядов в области литературы, задача ликвидации недооценки пролетарской литературы, пренебрежительного или просто неприязненного к ней отношения со стороны членов партии и особенно тех из них, которые имеют непосредственное отношение к работе литературных организаций (работники периодической печати, издательств, главлитов и др. органов просвещения).

6. Несмотря на довольно быстрый темп индустриализации Закавказья, пролетарское ядро трудящихся все еще недосталочно велико. В силу этой причины, равно как и в силу низкого, сравнительно с центральными промышленными районами СССР, культурного уровня пролетариата Закавказья, пролетарская литература ЗСФСР растет в значительной мере за счет крестьянства, мелкобуржуазной интеллигенции. Это обстоятельство неминуемо налагает свой отпечаток не только на тематику и характер художественного мышления (лексикон, образы, приемы сюжетосложения и т. д.) пролетарского писателя, но и на идеологическую стойкость пролетарского литературного движения, роняя в нем ряд болезненных явлений. Мелкобуржуазная идеология в форме упадочнических настроений, стремления к безыдейности, наплевательских решилиов и т. п. нередко просачивается в творчество пролетарских писателей, иногда ставя под угрозу все дальнейшее творчество того или иного (обычно молодого) пролетарского писателя.

Партийные организации должны вести ожесточенную борьбу против этих уклонов, всемерно помогая пролетарскому литературному движению максимально реализовывать вашковский лозунг о самокритике.

7. Рост пролетарской литературы, заключающийся как в увеличении ее рядов, так и в повышении социальной и художественной значимости творчества пролетарских писателей, протекает не с той быстротой, которая соответствовала бы росту культурных запросов трудящихся и усложнению всей общественной жизни.

Первый всесоюзный с'езд пролетарских писателей отметил что социально наиболее значимые темы разрабатываются пролетарскими писателями. Однако, это происходит не столько потому, что окрепла и выросла пролетарская литература, сколько потому, что общий уровень литературы низок, не соответствует требованиям нашей эпохи. Данное положение особенно применимо к закавказской действительности, где в творчестве пролетарских писателей необычайно сильно преобладает поэзия над прозой, а в поэзии—лирика над эпосом. Это не случайное обстоятельство говорит о том, что большие по своей значимости темы еще стоят в стороне от развития пролетарской литературы, что «большие полотна», в которых так нуждается наша эпоха, все еще ждут своих мастеров. Поворот пролетарской литературы в эту сторону возможен лишь в том только случае, если пролетарский писатель, проникая в самую гущу общественной жизни, будет вместе с тем иметь известную перспективу, позволяющую ему подняться в своем творчестве до больших социально-литературных обобщений, а это в свою очередь требует высокого культурного уровня, большой политической школы, солидного марксистского багажа.

Одна из больших опасностей, стоящих перед пролетарским литературным движением, как раз и заключается в низком культурном уровне пролетарского писателя, его слабой, подчас непростительно слабой политической подготовке. Знания, опыт нередко заменяются «апломбом» «напористостью», попросту говоря—тем, что с исчерпывающей полнотой было определено т. Лениным, как «кичливость».

Задача партийных организаций заключается в том, чтобы с максимальной настойчивостью требовать от пролетарских писателей действительной «учебы», расшифровывая этот вашковский лозунг, как всесторонню и в первую очередь политическую, а не только специфически-литературную учебу.

8. Усиление внимания к пролетарским литературным организациям ни в коей мере не должно повлечь за собой мелочного вмешательства в их работу. Своеобразное «комиссарство», заключающееся в том, что тот или иной партийный товарищ (чаще всего—представитель соответствующей части партийного аппарата) иногда избирает путь безапелляционного командования организациями, должно быть решительно отброшено. Вместо этого необходимо всемерно усилить работу коммунистических фракций и установить систематическое руководство их работой со стороны соответствующих партийных комитетов.

9. Проблема завоевания попутчика, постепенного перевода его на позиции пролетариата представляет одну из важнейших литературно - политических проблем, поставленных резолюцией ЦК ВКП (б). Сложность ее заключается в том, что идеология попутнических групп писателей чрезвычайно разнородна и, главное, неустойчива. Именно в силу этого партийные организации должны непрестанно проверять отношение критики и других мер воздействия, находящихся в руках партии, к тому или иному писателю, сверять это отношение с действительной социальной позицией писателя, выражающейся в его творчестве.

Одной из наиболее распространенных ошибок партийной политики является смешение

Обещанного три года ждут

(Из истории тифлисского хлебозавода)

Вывеска—«Здесь строится хлебозавод». Кроме этой вывески, забрызганной грязью, пока нет ничего

Было бы очень кстати, если бы международный день кооперации был ознаменован закладкой долгожданного и давно обещанного хлебозавода.

Но так как злополучный хлебозавод неизвестно еще когда будет заложен, — пока изложим вкратце «историю этого вопроса».

Разговоры о сооружении в Тифлисе хлебозавода начались еще в 1925 г. Была даже создана специальная комиссия при наркомторге ЗСФСР, которая со всех сторон обсудила и изучила вопрос и даже вынесла определенное заключение (в частности, этой же комиссии принадлежит мысль соорудить в Тифлисе вместо одного завода производительностью в 4.500 пуд.—3 завода, производительностью по 1.500 пуд., в разных районах города).

Углубляясь далее в историческое изыскания, замечаем, что комиссия эта внезапно исчезает бесследно. О хлебозаводе начинают забывать. И только весной 1927 г. Еркоп снова поднимает вопрос о хлебозаводе и начинает его «продвигать». Обстоятельства благоприятствовали,—удалось найти необходимые средства и можно было приступить к работам. Тут-то и началось!

В конце сентября Еркоп заключил договор с Мельстроем. Из Ростова приехал инженер Мельстроя, определил место для постройки; составил эскизный план, на основании которого, после его отъезда, составили предварительный проект плана сооружения и переслали Мельстрою для разработки детальных рабочих чертежей оборудования. По договору чертежи должны были быть представлены Мельстроем в десятых числах ноября 1927 г.

Но «скоро сказка сказывается, да не скоро дело делается». Не скоро дело делалось от того, что чертежи составлялись в Москве техническим бюро центра, переписка вся шла через северо-кавказскую контору. Все это требовало времени.

10 ноября Еркоп никаких чертежей не получил. Началась переписка.

Сперва было получено извещение из Ростова, что материалы переслены в Москву для составления чертежей, а 25 ноября пришла весть, что в Москве проект просмотрели и нашли, что «площадь тестомесильного и тесторазделочного отделения не соответствует производительности хлебозавода на 5 печей, полы тесторазделочного отделения, пекарного зала и хлебохранилища сделаны не на одном уровне» и т. д. (повторяем —проект составлялся на основании эскиза инженера Мельстроя). Короче,—проект стали переделывать.

5 декабря Еркоп был обнадежен, что чертежи выплют 10-го. 14 декабря Еркоп, не получив никаких чертежей, взывает: «Плана нет. Если отказываетесь от договора, — телеграфируйте». 16 декабря пришел ответ, что чертежи из Москвы (только!) ожидаются «на этой неделе».

Наконец, 20 декабря Мельстрой сообщает, что чертежи высылаются «спешно» и т. д.

Пришли чертежи, но—какие! Инженер отказывался руководствоваться ими, т. к. в них не хватало то одного, то другого. Например, не указано было расчетной нагрузки полов во всех этажах, месторасположения трансмиссий и т. д.

Переписка опять оживилась.

Мельстрой начал «досылать» материалы, предупредительно сообщая: «направляем составленные нами для вас **ориентировочные данные...», «временные** данные...», «конечно, все данные **очень близки** к действительности» и т. д. (это—в деле, где все построено на точном расчете!).

Так или иначе, только к 21 мая 1928 г. Мельстрой кончил «досылать» чертежи.

Обсуждая вопрос о хлебозаводе, ВСНХ Грузии отказался дать заключение в части технологической проекта.

В об'яснительной записке, представленной Еркопом, не приведено никаких соображений и расчетов для определения мощности завода. Между тем, этот вопрос имеет весьма существенное значение, так как связан с распределением продукции на территории, которую должен обслуживать завод. Казалось бы вполне естественным, при определении мощности принять во внимание плотность населения района, который будет обслуживать завод. Никаких соображений по этому поводу в записке нет. Неизвестно, почему завод строится мощностью в 1500 пуд., а не на большую или меньшую мощность. Не приведены соображения о целесообразности постройки завода на улице Орджоникидзе.

В проекте ничего не сказано о производительности предприятия. Отсутствует калькуляция стоимости продукции. Нет плана финансовых затрат на производство строительных работ и оборудование. Не разработан топливный вопрос. Печи предполагается топить нефтью. Не предусмотрена возможность топки печей дешевым тквибульским углем. Не разработаны полностью производственные процессы. Не представлены проекты отопления, освещения, вентиляции, канализации.

Поэтому проект не был утвержден экономическим советом Грузии, который возвратил его Еркопу с предложением **окончательно проработать проект в двухнедельный срок.**

Теперь Еркоп вызывает в Тифлис инженера Мельстроя, которому предстоит положить конец всей этой поучительной истории.

ИСКУССТВО

★★ Симфонические концерты культ отдела СПСГ. Сегодня в клубе медсантруд—вечер грузинской музыки под управлением нар. арт. И. П. Палиашвили. В программе: сюита-фантазия И. Палиашвили на музыку оперы «Абесалом и Этери» З. Палиашвили (в первый раз), 2-я грузинская сюита Г. Киладзе (в первый раз), кантата «К 10-летию Октября» З. Палиашвили (в первый раз в исполнении большого симфонического оркестра) и др. Солист вечера—артист гос. оперы Кумсишвили, который исполнит арии из грузинских опер.

★★ Дирижер Н. З. Хейфец. Прибыл и приступил к репетициям вновь приглашенный культотделом СПСГ дирижировать симфоническими концертами акад. оркестра гос. оперы дирижер Н. З. Хейфец. Хейфец—директор ростовского гос. муз. техникума, организатор и руководитель регулярных симфонических концертов в Ростове. В программе первого выступления Н. Хейфеца намечены симфония Стравинского (в первый раз), «Марионетки» А. Казелла (в первый раз), «Ученик чародея» П. Дюка и др.

★★ На усиление фонда клуба кустарей и ремесленников 14 июля еврейский драматический кружок первый раз ставит в Тифлисе 4-актную пьесу «Дер тоит-ба-дер-хупе».

★★ Экспедиция гос. консерватории. Музыкально - научная экспедиция гос. консерватории под руководством проректора Л. Кутателадзе прибыла в Сванетию и в селе Лечхамули приступила к записи народных песен.

★★ «Казаки» Толстого на груз. яз. Издательство «Шрома» выпускает на груз. яз. повесть Л. Толстого «Казаки» в переводе Д. Касрадзе.

★★ В федерации советских писателей Грузии. Сегодня в 7 час. веч. во Дворце искусств (ул. Мачабели, 13) заседание совета федерации советских писателей Грузии.

★★ Симфонические концерты в Эривани. Симфонические концерты в Эривани в «Саду коммунаров» привлекают огромное число слушателей. Посещаемости способствует незначительная входная плата (10 коп.), которую назначило общество «Динамо». В среднем, каждый вечер концерты посещают 5.000 трудящихся, а 8 июля, в «День кооперации», концерт слушало 10.000 человек.

Геологические экскурсии

Директор геологического института Грузии проф. Джанелидзе предпринимает экспедицию для геологического обследования Верхней Рачи и Верхней Имеретии. Проф. Твалчрелидзе совместно с доцентом Смирновым будут продолжать свои геологические работы в Дзирульском массиве. Точно также доцент Габуния продолжит свои работы по обследованию района Чатахских железных руд. Ассистент гос. университета и сотрудник института Качарава командируется в Самурзакано для собирания материалов по понтийскому неогену (ископаемые последнего геологического периода). Д-р Рухадзе направляется в Верхнюю Рачу (район Цеси и Корта) для сбора палеонтологических материалов (окаменелые растения и животные) с целью изучения верхних юрских отложений Западной Грузии.

Спорт

◆◆ Всесоюзный рекорд. Тифлисец Владимир Дьячков на международных соревнованиях по легкой атлетике Ленинград—Москва, в дождь и при встречном ветре, установил новый всесоюзный рекорд в прыжке с шестом—взяв высоту в 3 м. 74 см.

Улучшение быта работников милиции

ЦИК и СНК Грузии, в ознаменование 7-й годовщины установления советской власти, отмечая работу милиции в области охраны революционного порядка и безопасности, вынесли постановление о мерах улучшения быта и службы работников милиции.

Всем местным исполнительным комитетам предложено с 1928-29 бюджетного года **повысить заработную плату работникам строевого состава милиции и уголовного розыска** таким образом, чтобы основная ставка для милиционеров в городах Тифлис, Сухум, Батум и Цхинвали была не менее 40 руб., в уездных городах—не менее 37 руб. 50 коп. и не менее 34 р.—в остальных местностях.

В одинаковом размере увеличивается заработная плата старшим милиционерам и старшим агентам уголовного розыска. Заработная плата для начальников уездной милиции устанавливается в размере не менее 125 р. в месяц, для их помощников—не менее 90 руб., а для начальников районной и резервной милиции—не менее 50 руб.

Уездные исполнительные комитеты должны включить в свой бюджет расходы по снабжению работников милиции и уголовного розыска обмундированием, снаряжением и вооружением, согласно инструкции народного комиссариата внутренних дел. Расходы, вызываемые служебными и оперативными командировками, возмещаются работникам милиции на общем основании. Для улучшения жилищных условий работников милиции уездные исполнительные комитеты должны ежегодно выделять, начиная с 1928-29 года, определенный процент из местного фонда рабоче-жилищного строительства. В этом отношении на работников милиции распространяются льготы, предоставляемые военнослужащим.

Уездным исполнительным комитетам предложено провести, в течение ближайшего года, государственное страхование работников милиции на случай смерти или инвалидности при исполнении служебных обязанностей. ЦИК Абхазии, Аджаристана и Юго-Осетии предложено издать аналогичные постановления.

Выпуск квалифицированных милиционеров

На-днях республиканские курсы старшего начсостава милиции произвели первый выпуск начальников районов, их помощников и старших сотрудников милиции. Это—первая группа квалифицированных работников милиции, которые командируются на места для постоянной работы.

На снимке — курсанты из обнаруживших лучшие знания и представители отдаленных областей Грузии. Сверху вниз: **Джакели** (крестьянин Озургетского уезда), **Каландия** (крестьянин Верхн. Сванетии). **Лоладзе** (крестьянин Горийского уезда), **Мандорашвили** (пастух из Телавского уезда), **Васадзе** (крестьянин Озургетского уезда), **Гуледанн** (крестьянин Верхн. Сванетии), **Мурцхеладзе** (крестьянин Лечхумского уезда) и **Амонашвили** (рабочий-печник из Телавского уезда).

6-я армейская спартакиада в Тифлисе

С 15 по 25 июля ККА проводит в Тифлисе 6-ю спартакиаду военно-стрелково - спортивных соревнований.

В центре программы соревнований — военно - прикладное многоборье: переход взводов на дистанцию 25 километров со стрельбой, штурм укрепленной полосы, различные стрельбы, командное спортивное многоборье, спорт-игры, индивидуальное многоборье для нач. состава и др. индивидуальные соревнования по разным видам спорта.

В соревнованиях примут участие более 1000 чел. комсостава, красноармейцев и курсантов. Команды-победительницы будут награждены ценными призами. В соревнованиях примут участие номерные и национальные дивизии ККА, погранчасти ЗакГПУ, войска конвойной стражи и ВУЗ.

Вчера вечером закончились последние соревнования 4-й окружной спартакиады погранохраны войск Зак. ГПУ и внутренних войск. Последними были проведены легко-атлетические соревнования, происходившие на стадионе им. Ленина.

Первое место по бросанию гранаты на дальность занял т. **Гончаров.**

По метанию диска первое место занял **т. Мандальян**—37 метр. 80 сант.

Победителем в беге на 100 метров оказался **Гугуев.** В прыжках в высоту с разбега победителем вышел т. **Изварин** (170 сант.).

Сегодня, в 10 ч. утра, на спортплощадке «Динамо» по случаю окончания окружной спартакиады устраивается парад.

Стрелковые состязания

С 18 по 20 июля на плацу б. военного собора ОСО-Авиахим устраивает состязательную стрельбу на лучшего стрелка. Наилучшие достижения будут премированы значками и соответствующими дипломами.

Для проведения соревнований все ячейки с завтрашнего дня производят внутрикружковые состязания. В ячейковых состязаниях выделяется один лучший стрелок из трехлинейной винтовки, один из мелко-калиберного оружия и по одному кандидату.

Письмо в редакцию

Уважаемый тов. редактор!

В виду того, что многие члены партии, с которыми я работал в течение 8 лет в разных организациях, до сего времени считают меня оппозиционером, прошу не отказать напечатать следующее:

К оппозиции я примкнул в начале 1924 г., при чем первое время я был не столько идейно оформившимся оппозиционером, сколько поддерживал линию оппозиции на почве личной симпатии к некоторым тогдашним вождям партии. Я мыслил так, что нельзя допускать в партии нападок на личности Троцкого и других, которых сама же партия подняла на такие командные высоты. Такой взгляд ныне я считаю переволюционным.

Далее, с 1926 г. я на почве разных недочетов, главным образом местного характера, как в самой партии, так и в стране, идейно определился и с этого периода до конца 1927 г. вел активную фракционную работу во всех ее видах. Будучи на руководящем посту в хоз. предприятии, где преобладал крестьянский элемент, я вел среди них политику срыва линии партии по крестьянскому вопросу. Будучи ослепленным фракц. работой и получаемой односторонне тенденциозной нелегальной литературой, я не отдавал себе отчета о том вреде, который приносили оппозиция, а также и я своей работой делу победы пролетариата.

Оказавшись вне партии, спустя 3 месяца, я осознал весь вред, всю неправильность тех взглядов и борьбы, которую вела оппозиция против партии. Анализ взглядов оппозиции в течение месяца привел меня к заключению, что оппозиция—беспринципная организация, и победа пролетариата возможна единственно по линии, проводимой ВКП (б).

Я пришел к заключению, что находиться в той организации, которая в своей беспринципной борьбе против партии базируется на тех или иных трудностях и недочетах в стране, для чего-то, заинтересованного в победе пролетариата, преступно. Оставаться в оппозиции значило бы стать обывателем (которые открыто говорят о своей солидарности с оппозицией), играть на руку международной контрреволюции и скатиться в болото меньшевизма, чего я не хочу и о чем подробно изложил в своем заявлении от 23 апреля с. г. Центральному Комитету КП (б) Армении, порвав окончательно с оппозицией как идейно, так и организационно.

Бывш. член ВКП (б) с 1920 г.
Гайк Налбандян.
Гор. Эривань.

РАБОЧИЙ и СЛУЖАЩИЙ!

УХОДЯ В ОТПУСК,

вы имеете возможность получать газету

„ЗАРЯ ВОСТОКА"

орган Закрайкома ВКП (б) и Закцика

(на 1 месяц—1 р.)

по месту своего отпуска во всех курортах СССР (санат., дома отдыха и т. п.).

При отъезде не забудьте подписаться по новому адресу или переменить свой город. адрес

Борьба с безработицей

Наркомтруда Грузии получает на 4-й квартал, в фонд мероприятий по борьбе с безработицей, 100.192 руб. Эта сумма будет распределена по следующим видам трудовой помощи: на общественные работы — 50 проц., на трудовые коллективы — 30 проц., на переподготовку безработных — 15 проц. и остальные 5 проц. на экспертизу и отправку безработных на родину.

Размещение кредитов по городам на-днях будет согласовано с СПСГ, после чего деньги будут переданы местным органам по прямому назначению.

Правительственная комиссия по оказанию немощи пострадавшим от пожара в Кутаисе возбудила ходатайство перед ЦИК Грузии об отпуске 27.000 руб. для организации общественных работ — в ближайшем квартале.

Справочный отдел

ИЗВЕЩЕНИЯ

◆◆ В пятницу, 13 июля, в 9 час. утра, в АПНО ЦК КП (б) Грузии назначено **заседание комиссии по вопросу о добровольных обществах.** Присутствие т.т. Буджиашвили (ЦК ЛКСМГ), Какабадзе или Кюрикадзе, Торошелидзе Лав. (Госунт), Погосова (работпрос), Асрибекова, Тохадзе, Канделаки Давида и представителя ГПУ обязательно.

◆◆ В пятницу, 13 июля с. г., в 12 ч. утра, в АПНО ЦК назначено **заседание комиссии о рабфаках.** Необходимо присутствие т.т. Мдивани (НКПрос), Адамян (ТК КП (б) Г), Салуквадзе Лев. (Госунт), Погосова (работпрос), Мхитарова (КО СПСГ), Асрибекова и Канделаки Давида.

◆◆ В пятницу, 13 июля, в 6 час. веч., в помещении политехникума состоится **открытое собрание ком'ячейки при ГПИ** им. В. И. Ленина совместно с ЛКСМ; в порядке дня: «Итоги июньского пленума ЦК КП (б) Грузии».

◆◆ Сегодня, в 8½ час. вечера, в помещении санпросвета (у. Луначарского, 12) **состоится общее собрание тифлисского одонтолог. общества.** На собрании: доклад Урушадзе «О всесоюзном одонтолог. с'езде» и распределение полученных зубоврачебных материалов.

◆◆ Сегодня в летнем клубе совторслужащих **шахматный вечер,** Лекция и сеанс мастера Ильина-Женевского. Одновременно с сеансом конкурс решений задач и этюдов и блиц-турнир.

„ЗАКАВТОПРОМТОРГ"

Расписание движения автомобилей

Тифлис—Владикавказ ежед. 8 ч., обр. 7 до 9 ч
Тифлис—Коджоры ежед. 9 ч., суб. 14 ч., воскр 9 ч., подробно в конторе
Тифлис—Кикеты—среда, субб. 15 ч. после празд. обр. 6 ч.
Тифлис—Манглис ежед. 9 ч., обр. 15 ч., по суб. дополн. 16 ч., обр. понед. дополн. 5 ч. утра
Тифлис—Б.-Ключ среда—10 ч., суб 15 ч.
Боржом—Абастуман ежед. 8 ч., обр. 14 ч.
Боржом—Ахалкалаки втор., пятн. 8 ч., обр. на след. день
Кутаис—Они ежед. 8 ч., обр. 8 ч.
„ —Багдади ежед. 7, 9, 13, 16 ч.
„ —Хони ежед. 7, 9, 15—30 ч.
„ —Цхаитубо ежед. 6, 8, 10, 12, 15, 17, 19 21 ч., обр. через час
Батум—Зел. Мыс по суб. и празд. 6—30, 9, 11 30, 15, 17—30, 20, обр. через час
Батум—Хуло ежед. 8 ч., обр. 8 ч.
Сухум—Зугдиди ежед. 7—30 ч., обр. 14—30 ч.
„ —Гагры ежед. 9 ч., обр. 8 ч.
„ —Н.-Афон ежед. 8—30, 14, 16 ч., обр. 7, 11, 17—30 ч.
Сухум—Гулрыпш ежед. 14 ч., обр. 9 ч.
Сухум—Очемчиры ежед. 10 ч., 14 ч., обр. 9, 14 ч.
Куба—Хачмас ежд. 7, 19 ч., обр. 9, 20—45 ч.
Елдах—Шуша ежед. 9 до 10 ч. обр. 10—50 ч.
Елдах—Нуха ежед. 9 до 10 ч., обр. 17 ч.
Гянджа—Эджиевд ежд. 8, 13, 17 ч., обр. 10, 15, 19 ч
Баку—Шемаха ежед. 6—30 ч., обр. 9 ч.
Эривань—Эчмиадзин ежед. 8, 10, 12, 14, 16, 18 ч обр. в те же часы
Эчмиадзин—Аштарак ежед. 9, 4 ч., обр. 10—30, 16 ч
Эривань—Делижан ежед. 8 ч., обр. 15 ч.
Эривань—Дарачичаг ежед. 8 ч., обр. 13 ч.
Эривань—Нор-Баязет ежед. 8 ч., обр. 15 ч.
Эривань—Камарлю ежед. 8—30 ч., обр. 12 ч.
Караклис—Делижан ежед. 8, 17 ч., обр. 8, 17 ч
Делижан—Акстафа ежед. 7—30 ч., обр. 16 ч.
Караклис—Степанаван ежед. 9 ч., обр. 13 ч.

ОТХОД ПОЕЗДОВ:

Из Владикавказа 8 ч. в., 9 ч. 20 м. веч.
На ст. Беслан 12 ч. 45 в., 4 ч. 30 утра.
Из Беслана 2 ч. 35 утра, 7 ч. утра, в 12 ч. дня.

СЕГОДНЯ В КИНО И ЛЕТНИХ КЛУБАХ

Гантиади — «Цыганская кровь», **Этери** — «Его превосходительство»; **Дарбази** — «Ночной дозор»; **Палас** — «Человек без нервов»; **Миньон** — «Герой моря», последние 3 и 4 серии; **Пролетарий** — «Белый орел», 1 и 2 серии. **Сад медсантруд** — симфонический концерт под управлением И. Палиашвили; **Жокей-клуб** — концерт с участием Еремеевой, Местнева, Эд и Вар и др. **Дом Красной армии** — «Константин Терехин», спектакль БТРМ и кино.

ЛЕТНЕЕ РАСПИСАНИЕ ПОЕЗДОВ НА ЗАК. ЖЕЛ. ДОРОГАХ

ОТПРАВЛЕНИЕ ИЗ ТИФЛИСА:

П. № 1 на Ленинград по воскрес.— 9 ч. 00 м
„ № 1 „ Москву по субб., ср.— 9 ч. 00 „
„ № 9 „ Москву Каз. ежедневно —13 ч. 45 „
„ № 10 „ Батум „ —20 ч. 35 „
„ № 9 „ Эривань „ —23 ч. 00 „
„ № 3 „ Баку „ —23 ч. 00 „
„ № 3 „ Джульфу „ —18 ч. 00 „
„ № 3 „ Телав „ —23 ч. 50 „
„ № 4 „ Батум „ — 8 ч. 00 „
„ № 12 „ Поти „ —19 ч. 00 „
„ № 14 „ Батум „ —17 ч. 45 „
„ № 13 „ Телав „ — 8 ч. 05 „
„ № 20 „ Боржом „ —14 ч. 45 „
„ № 24 „ Гори по суб. и предпр. дн.—13 ч. 40 „

ПРИБЫТИЕ В ТИФЛИС:

П. № 2 из Ленинграда по пятн. —17 ч. 30 м
„ № 2 „ Москвы по четв., пон.—17 ч. 30 „
„ № 10 „ Моск. Каз. ежедневно —16 ч. 00 „
„ № 9 „ Батума „ — 7 ч. 10 „
„ № 10 „ Эривани „ — 6 ч. 00 „
„ № 4 „ Баку „ — 7 ч. 00 „
„ № 4 „ Джульфы „ —11 ч. 45 „
„ № 4 „ Телава „ —17 ч. 00 „
„ № 3 „ Батума „ —22 ч. 30 „
„ № 11 „ Поти „ — 8 ч. 40 „
„ № 13 „ Батума „ — 5 ч. 35 „
„ № 14 „ Телава „ — 4 ч. 45 „
„ № 19 „ Боржома „ — 6 ч. 40 „
„ № 25 „ Гори по воскр. и пр. дн.—20 ч. 05 „

Время—московское, которое отстает от местного на 1 час.

НА СЕВЕРО-КАВКАЗСК. Ж. ДОР.:

Отправление со ст.

МИНЕРАЛЬНЫЕ ВОДЫ

в сторону **РОСТОВА** и далее:

П. № 1 К. Кур. до Ленингр. пон., вт., пятн., субб. 20 ч. 40 м.
П. № 1 К. Кур. до Москвы ср., четв., воскр. 20 ч. 40 м.
П. № 9 Т. ск. до Москвы-Каз. ежедн. 8 ч. 20 м
П. № 3 почт. до Ростова „ 14 ч. 55 м.
П. № 1 пасс. „ „ 15 ч. 55 м.
П. № 13 пасс. „ „ 16 ч. 55 м.
П. № 5 б. ск. до Киева „ 18 ч. 40 м.
П. № 9 р. пасс. до Харькова „ 23 ч. 30 м.
П. № 5 м. ск. до Ленинграда „ 22 ч. 20 м.

В сторону **БАКУ—ТИФЛИС** и далее:

П. № 2 К. Кур. до Тифлиса ср., четв., воскр. 6 ч. 10 м.
П. № 2 К. Кур. до Баку понед. 6 ч. 10 м.
П. № 10 Т. ск. до Тифлиса ежедн. 23 ч. 40 м.
П. № 12 пасс. до Баку „ „ 9 ч. 20 м.
П. № 6 б. ск. „ „ 11 ч. 20 м.
П. № 14 пасс. „ „ 12 ч. 37 м.
П. № 4 почт. „ „ 15 ч. 45 м.

Поезда со ст. Минеральные Воды до ст.ст. Беш-тау, Пятигорск, Ессентуки, Кисловодск и обратно—курсируют через каждые 20 минут.

Горем убитые Нина Александровна Дикова, Александр Семенович Семигалов и Любовь Васильевна Ахундова извещают о смерти горячо любимого сына, внука и племянника, студента ГПИ

Владимира Алексеевича Дикова,

последовавшей после тяжкой болезни 11 июля. Вынос тела сегодня, 13 июля, с Реутовской, 35, на Кукийское кладбище. 01063

ТЕАТРЫ ГОСКИНПРОМА

ГАНТИАДИ — Худож. картина „ЦЫГАНСКАЯ КРОВЬ" Театр усиленно вентилируется
ЭТЕРИ — Засл. арт. МХАТ'а М. Леонидов в картине „ЕГО ПРЕВОСХОДИТЕЛЬСТВО"
ДАРБАЗИ — Художеств. боевик загран. произв. „НОЧНОЙ ДОЗОР" по роману П. Бенуа
ПАЛАС — Гарри Пилль в картине „ЧЕЛОВЕК БЕЗ НЕРВОВ"
МИНЬОН — Последние 3 и 4 серии „ГЕРОЙ МОРЯ"
ПРОЛЕТАРИЙ — Руф Ролан в картине „БЕЛЫЙ ОРЕЛ" 1 и 2 серии вместе
Анонс: скоро два боевика—„Сломанная лилия" и „Нинош". 4955 6—4

Летний клуб СОВТОРГСЛУЖАЩИХ (ул. Жорева, 3)
В ПОНЕДЕЛЬНИК, 16-го ИЮЛЯ,
РЕДАКЦИЕЙ ЖУРНАЛА „БОЛЬШЕВИСТСКАЯ СМЕНА" ОРГАНИЗУЕТСЯ
ВЕЧЕР ЧИТАТЕЛЕЙ И ЮНКОРОВ
БИЛЕТЫ РАЗОСЛАНЫ ПО ЯЧЕЙКАМ.
Вход для юнкоров по удостоверениям. Начало в 6 часов вечера.

Летний сад МЕДСАНТРУД (ул. Стала)
СЕГОДНЯ, 13-го ИЮЛЯ,
БОЛЬШОЙ СИМФОНИЧЕСКИЙ КОНЦЕРТ
под упр. народного артиста И. П. ПАЛИАШВИЛИ
с уч. Кумсишвили. В программе: Зах. Палиашвили: „Абесалом и Этери" и торжественная кантата. Киладзе, Тактакишвили
Начало в 9 часов вечера. В случае ненастной погоды концерт не отменяется. Введены студ. и уч. билеты. 4947
Завтра, 14 июля, КОНЦЕРТ в клубе трамвайщиков. 15 июля первое выступление дирижера Хейфеца.

САД ЖОКЕЙ-КЛУБ Пл. Ф. Арто 2—4 Плехановский, 105.
ЕЖЕДНЕВНО КОНЦЕРТЫ Посл. новости гастролей А. ЕРЕМЕЕВОЙ лирическая романсы ЭД И ВАР комик-сатирики ИВЕР И НЕЛЬСОН танцы Д. ОЛЕМИНА песни Первое выступление КИНТО Г. МЕСТИЕВА С. БОЛЬШОГО балалайка ОРЛИК и ЯКОВЛЕВА украинск. пляски. Начало в 10 ч. веч. Конферансье П. Г. Рабский.
ПЕРВОКЛАССНЫЙ РЕСТОРАН азиатск. и европ. кухня. Обед из 2-х блюд 80 к. С 12 ч. ночи КАБАРЭ

Издательство „ЗАРЯ ВОСТОКА"
В БЛИЖАЙШИЕ ДНИ ВЫХОДИТ ОЧЕРЕДНОЙ НОМЕР ЕЖЕМЕСЯЧНИКА ПОЛИТИКИ, ЭКОНОМИКИ И КУЛЬТУРЫ
№ 5-6 БОЛЬШЕВИК ЗАКАВКАЗЬЯ № 5-6
(Орган Закрайкома ВКП (б)
5-2

Издательство „ЗАРЯ ВОСТОКА"
В ближайшие дни выходит из печати литературного ежемесячника № 2 „НА РУБЕЖЕ ВОСТОКА" № 2
(Орган Закавказской Ассоциации Пролетарских Писателей)
УСЛОВИЯ ПОДПИСКИ:
На 6 мес.—4 р. — к. На 3 мес.—2 р. 10 к.
На 1 мес.—75 к.
Заказы и деньги на все издания направляйте в главную контору Издательства „ЗАРЯ ВОСТОКА": Тифлис, пр. Руставели, № 8, во все экспедиции Издательства, контрагентам Издательства, в железнодорожные киоски „К-ва Печати" и во все почтово-телеграфные предприятия ЗСФСР.

САД ДОМА КРАСНОЙ АРМИИ Плехановский пр., № 73. 4975
ВЫСТАВКА И СОСТЯЗАНИЕ СОБАК служебных, сторожевых и розыскных пород — 13, 14 и 15 июля — ГОЛУБЕЙ всех пород
В программе соревнования, аукцион и почта.
ТЕАТР — ПЯТНИЦА, 13 ИЮЛЯ — ЭСТРАДА
прощальные гастроли Б. Т. Р. М. „Константин Терехин"
В саду—КИНО.
КОНЦЕРТ с уч. Месяева, Кавсадзе и др. ОРКЕСТР ДУХОВОЙ МУЗЫКИ.
Цена билетам с правом входа в театр, в кино, на концерт и на выставку от 20 коп. до 50 коп.

ИЩУ МЕСТО НЯНИ, имею рекомендацию. Адрес: Елизаветинская, 92а, кв. Мачавариани. 4972

ПРЕДЛАГАЮ свои услуги во все театры по исполнению всякой военной роли старого режима. Воен. инвалид, спрос. в собесе, М. Асатиани. 4770 2—1

В гор. АХАЛКАЛАКИ и его районе исключительное право распространения изданий издательства „ЗАРЯ ВОСТОКА" передано Ахалкалакскому почтово-телеграфному отделению.
За всеми справками обращаться на почту.
5—3 Издательство „Заря Востока"

ТРЕБУЮТСЯ
Тресту „Арммедь" для работы в Аллавердском и Зангезурском комбинатах инженеры, строители, горняки, геологи, металлурги. С предложениями обратиться в Правление Треста (Эривань, „Арммедь") с указанием практического стажа, подтверждаемого документами, а также условий работы. 4964 5—3

Прием об'явлений после 3½ ч. в типограф. „З. В."

КРАТКОСРОЧНАЯ Плехан. пр., № 134, ПОДГОТОВКА в учебн. завед. и по самообразован. от 5—8 ч. 4976 5—1

СКОРО исключительный по постановке и сюжету фильм
↓
В БОЛЬШОМ ГОРОДЕ
4 85

ВСЕГРУЗИНСКИЙ КОМИТЕТ СОЦИАЛЬНОГО СТРАХОВАНИЯ

доводит до сведения всех лиц, пользующихся наемным трудом домашних работниц, что с 1-VII-с/г. взносы на социальное страхование должны вносить в следующем фиксированном размере:

Первая группа—два (2) Третья группа — 3
Вторая „ — 2-50 Четвертая „ — 3-50

Примечание: К первой группе страхователей относятся рабочие и служащие, месячный заработок которых не свыше 100 р.

Ко второй—рабочие и служащие месячный заработок которых выше 100 рублей.

К третьей—все лица свободных профессий, а также члены общества кустарей и ремесленников.

К четвертой—все остальные граждане.

При взносе отчислений необходимо представлять соответствующие документы для отнесения страхователя к одной из перечисленных групп.

4973 Всегрузинский Комитет Соцстрахования.

Нижеуказанные документы (утерянные и похищенные)

СЧИТАТЬ НЕДЕЙСТВИТЕЛЬНЫМИ:

Удост. личн., разовый билет на 3 перс. и проф. кн. союза жел.-дор. на имя Василия Кудрявцева
Удост. личн. на имя Абрама Фнита
Еркооп. кн. за № 1103 на имя Елены Хабурзания
Еркооп. кн. за № 18845 на имя Александра Зиракашвили
Удост. личн. за № 221 и пропуск на аэродром за № 53 на имя Константина Гзелидзе
Удост. личн. за № 93 и допризыв. кн. на имя Роберта Бейер
Проф. кн. союза рабис за № 128658 на имя Николая Головина
Проф. кн. союза землес за № 18216 на имя Левона Назиняна
Удост. личн. за № 222 на имя Марии Хитуновой
Удост. личн. на имя Гарегина Агавна
Еркооп. кн. за № 28848 на имя Аскара Бабаева
Проф. кн. союза рабис и воен.-уч. кн. на имя Бориса Совера
Паспорт, выд. греч. конс. за № 1254 на имя Деспина Тоналиди
Проф. кн. союза землес за № 16054 на имя Георгия Мальяна

Медицинский указатель г. Тифлиса

ЧАСТНАЯ ЛЕЧЕБНИЦА для приходящих больных
КОЛЛЕКТИВА ВРАЧЕЙ-СПЕЦИАЛИСТОВ.
ВНУТР. БОЛ. 1—3 ч. дн Д-р мед. ТАТЕВОСОВ Г. А.
„ „ 11—1 ч. дн. 5—6 ч. веч. Д-р ЗАРАФЯДИ З. И.
ДЕТСК. БОЛ. 9—11 ч. утра. Д-р РОХЛИН М. К.
ЖЕНСК. БОЛ. и АКУШЕРСТ. 9—11 ч. ут. Д-р мед. БАГАТУРОВ В. А.
КОЖНО-ВЕНЕРИЧ. БОЛ. 9—10 ч. ут. 5—3 ч. в. Д-р ЭРЦЯН А. А.
„ 9—11 ч. и 5—6 ч. веч. Д-р СИМОНЯНЦ М. А.
Прием ежедневно, кроме воскресений. Плата 1 руб. Адрес: Армянский базар д. № 35.

ГРЯЗЕЛЕЧЕБНИЦА (Ахтальская грязь) В. К. ЗДАНЕВИЧ пер. Бакрадзе (б. Кирпичный), № 13. ПРИЕМ БОЛЬНЫХ ЕЖЕДНЕВНО от 8 утра до 6 веч. Заведывающий доктор Н. А. МУРСАКУЛОВ.

Д-р Я. И. БЕРИЕВ Венер., мочеполо., сифилис, кожные бол. Прием утр. 9-1, веч. 5—3, для дам отд. вход Наносов гост. „Европа" б. „Пой". пер. Чодришвили, № 1, 5. (Плех.

Д-р В. С. АРГУТИНСКИЙ Ул. Кл. Цеткин (б. Елиз.), 53, УХО ГОРЛО, НОС. Прием от 5 до 7 ч. веч.

Д-р ШУХМАН Сифилис, венерич., мочеполовые болезни. От 9—3 женщин, от 5—7 мужчин. Улица К. Цеткин, 6. Елисаветинская, 89.

Зубной врач С. А. Цейтлин ул. Дзнеладзе (б. Саперная) № 41 Болезни зубов и полости рта. Удаление зубов без боли. Искусственные зубы золотые работы. Прием ежедневно 10—2 ч. дня и 4—7 ч. вечера По воскресеньям 11—1 ч. дня.

Д-р Л. С. ОГАНДЖАНОВ Спец.: сифилис, венерические и кожные бол. Пр. утр. 9—1, вечер. 6—8. Прием женщин и детей 12—1 ч. дня. ул. Бурсиатов (б. Кад.), 2, 3-й под'езд от гр. пр. Руставели

Д-р Н. ВЕСТФАЛЬ Грибоедовская, № 15, Прием больных Спец.: Сифил. (и его посл.), венерич. (острый и затяжный триппер) и кожн. бол. Прием от 1 до 3 и от 6 до 8 ч., женщин от 5 до 6 ч.

Женщ.-врач И. М. ЕРМОЛЕНКО Принимает по венерич., женским бол. от 4 до 7 веч. Крыловская ул. уг. Плехан., 2.

Д-р Дм. Дм. ЕРОФЕЕВ Малярия, сифил. и их посл., анемия крови и крич. Пр. от 8 до 10 и 5—7 ч. в. Плехановский пр., 6. Михайл., 151, под'езд, кв. 20

Д-р М. А. ЛУКОВЕЦКИЙ Специально сифилис, кожные и венерические болезни. Прием от 9 час. до 11 час. утр. и от 5 час. до 7 час. вечера. Женщин от 11 до 12 час. дня. Ул. Дзнеладзе (б. Саперная), № 35. позади 6. Надотчи. корпуса.

Д-р мед. Г. А. АХВЕРДО