Цена всюду—5 коп.

ЗАРЯ ВОСТОКА

ГОД ИЗДАНИЯ 14-й

ОРГАН ЗАКАВКАЗСКОГО КРАЕВОГО КОМИТЕТА ВКП (б) и Центрального Исполн. Комитета Советов Рабочих, Крестьянских, Красноармейских и Матросских Депутатов ЗСФСР

Butun elqelerin proletarlari, birlesin!
პროლეტარები ყველა ქვეყნისა, შეერთდით!
Пролетарии всех стран, соединяйтесь!

РЕДАКЦИЯ: Тифлис, Руставели, 8

Телефоны редакции:
Телефонограммы . . 26-11
Ответ. секр. редакции 3-91
Ночной секретарь . 22-61
Информ. и репортаж. 9-10
Экономический отд. . 3-91
Парт. и раб. отдел. . 8-04
„Листок РКИ" 8-04
Иностр. отд. и Восток 9-10
Отд. „Советск. Зак." 9-10
Ночной выпуск . . . 5-08

Отделения:
Москва — Мал. Ржевский пер., 6. Баку — Б.-Московская гостиница, № 10, телефон 5-33. Батум—ул. III Интернационала, 36. Эривань — ул. Абовьяна, 8. Сухум — ул. Октябрьской революции, 10.
РУКОПИСИ НЕ ВОЗВРАЩАЮТСЯ

ГЛАВНАЯ КОНТОРА: Тифлис, пр. Руставели, 8. Телеграфный адрес—Тифлис ЗАРЯ

ПОДПИСНАЯ ПЛАТА на 1928 г. с доставкой и пересылкой

ОБЩАЯ (Для учр. и частн. гражд.)		ЛЬГОТНАЯ (Для рабочих и служащих)	
На 12 месяцев	— 13 р. 50 к.	На 12 месяцев	— 10 р. —
„ 6 „	— 7 р. —	„ 6 „	— 5 р. 50 к.
„ 3 „	— 3 р. 60 к.	„ 3 „	— 2 р. 85 к.
„ 1 „	— 1 р. 25 к.	„ 1 „	— 1 р. —

Заграницу:

На 12 месяцев	— 15 дол.	На 3 месяца	— 4,5 дол.
„ 6 „	— 8 дол.	„ 1 „	— 1,5 дол.

ЗА ПЕРЕМЕНУ АДРЕСА—20 к.

ТАРИФ НА ОБ'ЯВЛЕНИЯ (за строку поперечи):
Позади текста — 80 к., среди текста — 1 р. 50 к.
Интересные: позади текста—1 р. 50 к.—среди текста—3 р.
При многократном печатании — скидка по соглашению.
Сверх тарифа взимается 10 проц. городского налога.
Об'явления принимаются: в главн. конторе (пр. Руставели, 8) с 9 до 3½ ч. дня, после чего взимается дополнительно 10 проц.
Подписки принимаются: — только с 1-го числа на полные месяцы. Заказы выполняются только по получении денег. Подписка в рассрочку или наложенным платежом не выполняется.

С жалобами на недоставку газет в Тифлисе звонить по телефону 16-73

Телефоны гл. конторы:
Телефонограммы 23-11
Зав. издательством 23-31
Бухгалтерия 24-31
Отд. распространения 18-17
Экспедиция 15-13
Багажная экспедиция 13-15
Отдел об'явлений 21-14
Типография 10-03

№ 166 (1832)

Тифлис, Четверг, 19 июля 1928 г.

№ 166 (1832)

Неизбежный процесс

По сообщению бюро печати армии Фынь Юй-сяна, между Нанкином и Мукденом достигнуто соглашение. Оказывается, все дело было во флаге: отныне слуга японского империализма, достойный наследник престола Чжан Цзо-лина, благополучно здравствующий в Маньчжурии Чжан Сюэ-лян согласился поднять в трех восточных провинциях гоминьдановский флаг, и весь обширный Китай стал после этого «об'единенным». Задача консолидации многомиллионной страны оказалась гораздо легкой, чем то можно было ожидать. Волшебник Чан Кай-ши выполнил эту задачу гениально просто: общий флаг для всех милитаристов разрешил все.

Не придется удивляться и тому, если вся феодально-милитаристическая мукденская клика согласится принять также «три принципа» Сун Ят-сена. От этого в Китае не изменится ровным счетом ничего, как не изменилось бы, если бы Чан Кай-ши поднял в Нанкине чжанцзолиновский флаг и признал все «принципы» покойного предводителя хунхузов. Ни гоминьдановский флаг, ни «три принципа» суньятсенизма ни к чему теперь не обязывают, ибо втоптанное чанкайшистами в грязь некогда славное знамя гоминьдана давно перестало быть символом революции, а выхолощенные «принципы» потеряли свое первоначальное революционное содержание.

Еще с апреля 1927 года гоминьдан стал стремительно спускаться с революционных высот по крутой лестнице измен в пучину контр-революции. Осенью прошлого года, когда уханский и нанкинский гоминьдан окончательно приняли осужденную в 1925 году платформу изгнанной из партии крайне реакционной сиэньской группы, падение гоминьдана завершилось, ибо дальше некуда было падать. С тех пор эта партия, заполнившаяся генералами, чиновниками и авантюристами всех мастей и пород, порвав окончательно с суньятсенизмом и революцией, стала гробиться, и в настоящее время в Китае столько же гоминьданов, сколько отдельных милитаристических клик. От старого гоминьдана уцелел лишь флаг, который каждая из клик признает своим. Теперь господство гоминьдана в Китае призрачное, ибо гоминьдан больше не единая партия, а об'ективно-революционная задача национального возрождения Китая не по плечу ни одному из новоявленных милитаристов, возглавляющих отдельные осколки некогда единой (если не по социальному составу, то по общности революционных лозунгов) партии. Включение мукденских феодалов в гоминьдан поэтому является чистейшей фикцией, ибо невольно напрашивается вопрос: в какой-же гоминьдан вступает Чжан Сюэ-лян? В гоминьдан Фынь Юй-сяна, Чан Кай-ши, Бай Цзун-ши или, может быть, Иен Си-шана? Ответ может быть один: ни в один из существующих; Чжан Сюэ-лян возглавит свой собственный, новый, мукденский гоминьдан.

Каков же, тем не менее, смысл этой аферы? Для чего понадобилась эта фикция и кому? Что выиграет тот же пройдоха Чан Кай-ши, если вместо пятицветного флага в Маньчжурии будет развеваться тряпка умершего гоминьдана? Ведь Чан Кай-ши не хуже, чем Чжан Сюэ-лян, известно, что фактическая власть в трех восточных провинциях будет принадлежать отнюдь не Нанкину, которому Япония не позволит ступить ни шага за Шанхай-туань.

Дело об'ясняется просто. Китайская буржуазия, руками гоминьдановских генералов разгромившая в прошлом году левый рабоче-крестьянский фланг революции, попыталась перетянуть на свою сторону мелкую буржуазию городов, а также подчинить своему руководству рабочее движение (последнее ей, впрочем, не удалось). Для этого необходимо было сохранить старую революционную фразеологию и, для видимости, старые лозунги борьбы. Частично мелкая буржуазия пошла за Чан Кай-ши и другими. Наиболее понятным лозунгом для нее был лозунг об'единения страны. Вот почему сейчас Нанкин во все горло вопит об об'единении страны. Чан Кай-ши и его друзья понимают, что необходимо во что бы то ни стало создать иллюзию якобы происходящего процесса об'единения страны, дабы удержать за собой те демократические слои, которые удалось в свое время оторвать от левого фланга революции. Шум, который создается нанкинскими кругами вокруг вопроса об отмене неравных договоров и якобы предстоящем проведении больших внутренних реформ, а также роспуске армий—является шарлатанством, попыткой создать ложные иллюзии о будто-бы близком достижении поставленных национальной революцией целей. Флаг гоминьдана в Маньчжурии имеет тот же смысл—дать возможность мелкой буржуазии «собственными глазами» убедиться в происходящем об'единении страны.

Для Чжан Сюэ-ляна сделка с Чан Кай-ши также представляется выгодной. Мелко-буржуазные массы севера, не испытавшие всех прелестей гоминьдановского режима, с нетерпением ждут его. Национально-демократические веяния на севере весьма сильны, и с ними Чжан Сюэ-лян не может теперь не считаться. Принятие гоминьдановского флага и инсценировка крещения мукденских зубров в демократическую, суньятсеновскую веру являются тем же мошенничеством, той-же попыткой обмануть мелкую буржуазию севера. Таким образом, и Чан Кай-ши и Чжан Сюэ-лян по существу руководствуются одними и теми-же соображениями.

Конечно, этими фокусами ни той, ни другой стороне не удастся долго морочить демократически настроенные слои. Рано или поздно последним станет ясно, что лозунги национальной независимости, умиротворения и пр. в устах гоминьдановских милитаристов—пустые, бессодержательные слова. Тогда неизбежно разочарование, следствием которого будет отход мелкой буржуазии от гоминьдана. Параллельно с этим процессом ослабления сил гоминьдановских милитаристов будет происходить нарастание сил в рабоче-крестьянском лагере, и ослабленный в междуусобной борьбе гоминьдановский милитаризм услышит свой смертный приговор от рабочих и крестьян Китая.

Колхозы в чайных районах

(В порядке обсуждения)

В статье под заглавием «Важнейшие мероприятия» М. Сугак пишет: «Перед лицом обязательного осуществления 5-летнего плана мы должны быть полностью уверены в эффективности грандиозных вложений в чайное дело. Проблема урожайности — практический вопрос сегодняшнего дня. В этой области огромную роль должны сыграть наши совхозы и колхозы... На этом важнейшем участке хозяйственного фронта мы должны во что бы то ни стало добиться перелома, преодолеть беспросветную косность десятилетий». Казалось бы, что все обстоит благополучно, что разрешение вопроса о путях и формах развития такой, важной с народно-хозяйственной точки зрения, культуры, как чай, целиком и полностью согласуется с тем курсом, который преподан партией в области социалистического переустройства нашего сельского хозяйства. Как будто нет и намека на то, что колхозы в какой либо степени могут погубить столь деликатное дело, как, разведение чайных плантаций, хотя бы по одному тому, что сам т. Сугак отводит колхозам в вопросе поднятия урожайности почетное место.

Однако, этот заключительный аккорд почему-то пристегнут совершенно неожиданно к совсем иного рода мелодии: «Сознавая всю важность колхозов и совхозов,... мы не можем допустить какой либо однобокости, как это проектирует колхозцентр, предполагающий осуществить закладку новых площадей чайных плантаций исключительно через колхозы». Выходит, что т. М. Сугак принципиально за, но категорически против», ибо как же иначе расценить его признание о том, что в области колективизации чайных плантаций акционерным обществом «Чай Грузии» намечается не больше — не меньше, как... «кое-что».

Можно, конечно, согласиться, что т. М. Сугак **не обязан** подходить к вопросу о развитии производительных сил неодновко, оставляя в стороне столь «незначительную» проблему, как социалистическое переустройство сельского хозяйства, которое диктует нам каждое экономическое мероприятие, и тем более пути и формы его осуществления **рассматривать в разрезе максимального благоприятствования развитию социалистических форм хозяйствования.** Однако, признать за ним право быть только «честным коммерсантом» (но не ревнивым агентом госпромышленности) и потому свободным от ответа на поставленные вопросы мы не можем, ибо в той же статье он уже сам говорит о том, что «по отношению к специфическим чайным районам развитие чайной культуры не может быть мыслимо без **изменения уклада самой деревни»** (подчеркнуто нами — **Г. С.**). Надо признаться, что в этой фразе много неясности, вернее — отсутствует ясность представления о сущности и факторах социально-экономических сдвигов (тем более, что намек на специфичность чайных районов недостаточно убедителен), но все же упоминание о неизбежности «изменения уклада самой деревни» разрешает поставить такой вопрос т. М. Сугаку: что такое изменение уклада, если не изменение этого уклада в сторону коллективной формы хозяйствования? Если это так (кажется, другого ответа не может быть), то, следовательно, развитие чайных плантаций мыслится лишь на основе коллективного хозяйствования. А если это, в свою очередь, верно, то при чем упоминание о какой-то однобокости колхозцентра, стремящегося максимально охватить этот важный район? Или, быть может, как ибудь иначе? Конечно, не совсем так, и сам т. М. Сугак должен признаться, что он поторопился спустить слишком густую дымовую завесу против колхозцентра, помешавшую ему самому более серьезно и вдумчиво увязать начало и конец своей статьи с серединой.

Если предположить, что т. М. Сугак, исходит **исключительно** из интересов промышленности, то становится непонятным, почему он выдвигает вопрос о необходимости создания колхозов, главным образом, на надельных землях. Ведь это означает, что даже при всем его «благосклонном» отношении к колхозам к концу пятилетия промышленность все-таки не будет иметь необходимых ей 20.000 гектаров насаждений, ибо коллективизация в чайном районе, главным образом в пределах надельной земли — **задача весьма нелегкая и выходящая далеко за пределы пятилетия.**

Надо иметь в виду, что если при развитии колхозов вообще (не чайных, а иных) в районах Западной Грузии мы не связаны с необходимостью самого точного выполнения раз намеченного темпа, то в отношении развития чайных колхозов эта необходимость перед нами стоит со всею строгостью. Поэтому не в интересах промышленности, чтобы развитие чайных колхозов шло, главным образом (как это предлагает т. М. Сугак), на надельных землях, если, конечно, бесспорно и то, что в интересах промышленности само развитие колхозного чаеводства. Наконец, следует указать, что вообще образование колхозов на госфондовых землях само по себе не означает отрицательного явления, как это стремится доказать т. М. Сугак, а это есть пока-что линия наименьшего сопротивления в указанных районах и ни в какой мере оно не сигнализирует о каком либо «недоводии» в существовании и развитии колхозов.

Нам кажется, что интересы здорового существования и успешного развития колхозов требуют не ни лишнего обострения вопроса, а более четкого и продуманного отношения к вопросам, выдвинутым в порядок дня. Нельзя представлять так, что колхозцентр своей «однобокостью» ведет начатое дело к провалу. Этому трудно поверить, тем более, что, насколько нам известно, опыт в этой области пока-что говорит об обратном. Наоборот, следует признать, что настойчивость, с какою проводит свою линию колхозцентр, является фактом положительным, ибо не секрет, что до сих пор само правление общества «Чай Грузии» не пришло к единому мнению по столь важному вопросу, как вопрос о темпе развития чайных колхозов.

Г. САРУХАНОВ

ОТКРЫЛСЯ VI КОНГРЕСС КОММУНИСТИЧЕСКОГО ИНТЕРНАЦИОНАЛА

Торжественное открытие конгресса

МОСКВА, 17-VII. (Заграг).—17 июля вечером в колонном зале дома союзов состоялось торжественное открытие VI всемирного конгресса Коминтерна.

Огромный зал красиво декорирован. Еще задолго до открытия заседания делегаты конгресса, прибывшие со всех концов мира, обменивались взаимными приветствиями, рассматривали устроенные в кулуарах выставки.

В 8 час. **тов. Бухарин** поднялся на трибуну, встреченный бурной продолжительной овацией.

ВСТУПИТЕЛЬНАЯ РЕЧЬ ТОВ. БУХАРИНА

«Открывая международный конгресс Коммунистического Интернационала, — говорит тов. Бухарин, — этот смотр штабов международной революции, мы в первую очередь обращаемся мыслью к боевым нашим товарищам, сложившим свои головы за дело мировой революции. За промежуток времени, истекший со времени последнего конгресса Коммунистического Интернационала, международный пролетариат потерял десятки и сотни своих лучших, наиболее преданных сынов. Коммунисты гибнут в Польше, растерзанные грязными когтями хищного белого орла, растоптанные цезаристским сапогом Пилсудского, в Италии, где они падают жертвой террора ренегата Муссолини, в Болгарии, где они преследуются с благословения болгарской социал-демократии.

Есть еще одна далекая страна, которая залита сейчас кровью рабочих и крестьян. В этой стране, где восставшая масса с простыми ножами бросается против империалистических пушек, коммунистическое движение подвергается неслыханным преследованиям. Эта страна—Китай. Десятки тысяч сынов китайского пролетариата мерли смертью храбрых под пытками, в удавной петле, с выколотыми глазами, в деревянных тисках, с криками — «Да здравствует победа, да здравствует коммунизм!»

К ним обращаемся мы сейчас. Да живут их бесчисленные имена, да живет память о них в великом героическом сердце пролетариата! (Все встают, оркестр исполняет похоронный марш).

Второе наше слово,—говорит Бухарин,—нашим товарищам, томящимся в тюрьмах Польши, Болгарии, Италии, Китая и в других углах земли. Мы шлем заключенным наш привет. Пусть знают они, что мы все здесь, все до одного, с ними.

Со времени последнего конгресса Коммунистического Интернационала международное рабочее движение прошло великий путь. Ясные, четкие ленинские лозунги проникают в новые страны, на новые территории, к новым народам. Южная Америка впервые втянута в орбиту коммунистического движения.

В Китае коммунистическая партия складывается под ударами контр-революционных палачей, как действительно боевая революционная партия пролетариата. В Японии коммунистическая партия впервые начинает выступать на историческое поле битвы, как самостоятельная боевая единица. В Индии мы накануне нового подъема.

Обстановка, в которой приходится работать партиям Коммунистического Интернационала, сильно изменилась. Оправдались слова Владимира Ильича, что **у буржуазии нет абсолютно безвыходных положений. Не по прямой дороге идет распад капитализма. Этот процесс идет зигзагами.** Капитализм строится. Капитализм вооружается. Капитализм наступает. Эта новая полоса, которую мы называем эпохой частичной стабилизации капитализма, ставит перед нами ряд трудностей.

Не сразу удастся сломить хребет социал-демократии и капитала. Характер эпохи требует сложной и умелой тактики, чтобы подготовить массы для концентрированных ударов. Надо сознаться, что мы еще не научились работать достаточно хорошо. Это относится также к странам капитализма, как и к нашей стране, стране строящегося социализма. Мы в СССР стоим перед рядом крупнейших и сложнейших задач. Задача строительства социализма в нашей отсталой стране оказалась далеко не простой. Ибо одно дело—использовать старые формы и другое дело—строить на новой основе и реконструировать все народное хозяйство.

В странах капитализма главным нашим противником является социал-демократия. Это мы хорошо знаем, но мы еще не научились достаточно хорошо бороться с этим врагом, достаточно хорошо работать в профсоюзах и умело сочетать повседневную заботу о мелочах с революционными задачами партии. И точно так-же в СССР: мы хорошо наводим мушку на классового врага, но часто еще плохо считаем.

Перед Коммунистическим Интернационалом стоит поэтому задача улучшения работы, повышения уровня наших кадров и качественное улучшение руководства. Задачи, стоящие ныне перед Коммунистическим Интернационалом, гораздо сложнее, чем те, которые нам приходилось разрешать 3-4 года тому назад. От делегатов конгресса требуется большая коллективная работа и напряженное внимание, чтобы с честью решить поставленные задачи.

Конгрессу предстоит обсудить и принять программу Коммунистического Интернационала, которая имеет огромное значение для всей деятельности Интернационала. **Конгрессу предстоит наметить свою тактику на ближайший период, Конгресс практически поставит и решит вопрос о борьбе с империалистической войной.** VI конгресс собирается в обстановке роста противоречий капиталистической системы, в обстановке роста антагонизма между СССР и капиталистическим миром. Эти противоречия взорвутся. Эти противоречия приведут к испольским классовым битвам, от исхода которых зависят судьбы человечества. Таких битв еще не знала история международного рабочего движения.

Мы должны уйти с конгресса, обогащенные коллективным опытом, уйти **с ясной программой и выработанной тактикой.** Конгресс должен дать заряд секциям Коммунистического Интернационала для работы **на ряд ближайших годов.**

Разрешите мне открыть VI конгресс Коммунистического Интернационала возгласом: «Да здравствует мировая революция!».

Тов. Бухарин повторяет эти слова по немецки, французски и английски.

Речь тов. Бухарина покрывается бурными аплодисментами конгресса. Делегаты встают и поют «Интернационал».

ВЫБОРЫ ПРЕЗИДИУМА

Затем конгресс приступил к выборам президиума, в состав которого вошли: тов. **Клара Цеткин**, от ВКП (б)—т.т. **Сталин, Бухарин, Молотов, Мануильский и Пятницкий**, от Англии—т.т. **Бэлл и Мерфи**, от Германии—т.т. **Тельман и Реммеле**, от Франции—т.т. **Кашен и Семар**, от Китая—**Ли Ку-ангу и Страхов**, от С.-А. С. Ш.—т.т. **Фостер, Левстон и Корхлон** (негр), от Италии—т.т. **Серра и Гирланди**, от Греции—т. **Сарис**, от Чехо-Словакии—т. **Илек**, от Польши—т.т. **Ленский и Костржева**, от Финляндии—т. **Куусинен**, от Швейцарии—т. **Эмбер Дро**, от Швеции—т. **Чильбум**, от Индонезии — т. **Манавар**, от Южной Америки—т. **Ларгерда**, от Балкан—т. **Стойко**, от Прибалтики—т. **Лозовский**, от КИМ—т.т. **Хитаров и Шюллер.**

Избранные члены президиума занимают свои места. Появление **Сталина** на трибуне встречается продолжительной бурной овацией. Все поют «Интернационал».

ПОРЯДОК ДНЯ КОНГРЕССА

По предложению президиума конгресс принял следующий порядок дня:

1. **Отчет Исполкома Коминтерна.** 2. **Отчет Интернациональной Контрольной Комиссии.** 3. **Отчет Исполкома КИМ.** 4. **Программа Коммунистического Интернационала.** 5. **О мерах борьбы с опасностью империалистических войн.** 6. **Вопросы революционного движения в колониях.** 7. **Положение СССР и ВКП (б).** 8. **Выборы.**

После утверждения регламента конгресс заслушал приветствия.

ПРИВЕТСТВИЯ

Выступивший с приветственной речью представитель китайской компартии **Кун Чан-чен** вкратце напомнил те кровавые революционные бои, которые за последнее время испытал пролетариат Китая: шанхайские события, северную экспедицию и кантонское восстание.

«Мы понесли тяжелые потери,—говорит Кун Чан-чен,—но нарастает новая революционная волна. Компартия Китая уверена, что при поддержке всех секций Коминтерна она сумеет разрешить стоящие перед ней тяжелые задачи».

В заключение Кун Чан-чен совместно со всеми делегатами китайской компартии на конгрессе восклицает: **«Да здравствует победа китайской революции, да здравствует VI конгресс Коминтерна».** (Бурные аплодисменты).

Затем от имени японской компартии выступил **Катаяма.**

«Сейчас,—говорит он,—все империалистические группировки ведут отчаянную борьбу для подавления революционного движения в колониях. В Китае, Сирии и Никарагуа происходят бои между пробуждающимися угнетенными народностями и империалистами. **Компартия Японии должна единым фронтом с компартией Китая повести наступление на твердыню империализма на Востоке — Японию.**

От имени федерации компартий Южной Америки с приветствием выступает **Лацерда.**

«Мы приветствуем,—говорит он,—Коминтерн, как путеводную звезду революционных рабочих всего мира, единственного борца с социал-предательством и империализмом. Компартиям Южной Америки приходится вести тяжелую борьбу с империализмом Соединенных Штатов. В этой борьбе мы создаем поддержку компартий Европы и Северной Америки».

От имени компартии Мексики конгресс приветствует **Карилло.**

«Латинская Америка,—говорит оратор,—стала добычей империализма Соединенных Штатов. Борьба с ним возможна только под знаменем Коминтерна».

Карилло передает конгрессу приветствие рабочих и крестьян Мексики.

Выступивший от имени угнетенных рабоче-крестьянских масс Индии **Искандер** приветствует Коминтерн и рабочих СССР и уверяет их в том, что трудящиеся массы Индии примут **участие** в совместной борьбе с **империализмом** во всем мире.

«Вы знаете,—говорит он,—что **сейчас** в Индии свирепствует жестокий **террор** и что во всей стране **ведется** борьба. Рабочие и крестьяне Индии после поражения в 1920-21 г.г., следуя руководству Коминтерна, научились лучшим методам борьбы как с империализмом, так и со своей национальной буржуазией, а также с британской рабочей партией и ее вождями, в роде Макдональда, находящимися в услужении капитализма.

Лишь в 1920 г. известия о русской революции проникли в Индию и произвели глубокое впечатление на трудящиеся массы. Британский империализм стремился держать эти массы в невежестве и потратил огромные суммы на антибольшевистскую и антисоветскую пропаганду.

Вы, наверное, знаете о тех забастовках, которые происходят сейчас в Индии, и тех преследованиях, при помощи которых британские империалисты надеятся сокрушить индийское рабоче-крестьянское движение, пуская в ход пули и бомбы. Но вы должны также помнить о том, что **рабочие Индии уже поняли значение международной солидарности пролетариата и стремятся заключить союз с рабочими других стран.** По географическим условиям мы отрезаны от остального мира и всех передовых стран, в особенности от СССР. **Но эти барьеры не могут помешать нашему сотрудничеству с рабочими других стран.** Мы признаем компартию Великобритании, которая помогает нам в борьбе как с английским империализмом, так и национальной буржуазией».

После приветствий представителя британских рабочих Северной Америки и **Котова**—от имени МК ВКП (б) и московского пролетариата с приветствием от Красной армии выступил красноармеец Митроков, встреченный аплодисментами и возгласами—«Да здравствует Красная армия». Он передает привет от имени московского гарнизона.

«Красная армия, — говорит он, — внимательно следит за работой конгресса, потому что **мы воспитываем у себя настоящих интернационалистов.** В порядке дня конгресса стоит также вопрос об опасности войны. Мы не хотим войны, мы с готовностью перековали бы наши орудия в плуги и станки. **Но если мировой империализм втянет нас в войну, Красная армия — детище революции—не даст свою мать в обиду».**

Конгресс провожает Митрокова пением «Интернационала».

ПРИВЕТСТВИЯ МОСКОВСКИХ РАБОЧИХ

МОСКВА. 18-VII. (Заграг). — На первом заседании конгресса 17 июля после приветствия красноармейцев, Митрокова выступили с приветствиями рабочие — представитель авиационного завода, текстильной фабрики «Красная Заря», московского электрозавода и рабочих Сокольнического и Хамовнического районов.

ОТВЕТ ТОВ. КАШЕНА

От имени конгресса с ответной речью на приветствия делегаций выступил член президиума конгресса французский делегат тов. Кашен. Встреченный шумными аплодисментами тов. Кашен благодарит делегатов за приветствия. От имени делегатов конгресса тов. Кашен обещает московским рабочим и красноармейцам передать их приветствия пролетариям всего мира.

ПРИВЕТСТВИЕ ОТ КРАСНЫХ ФРОНТОВИКОВ ГЕРМАНИИ

Германский делегат тов **Шнеллер** оглашает приветствие конгрессу от красного союза фронтовиков Германии. Приветствие подчеркивает, что всемирный конгресс Коммунистического Интернационала собирается под знаком роста и укрепления коммунистического движения, **но он собирается в период концентрации сил врагов пролетарской революции против СССР и против коммунизма.**

Предтвилены делегаты рабочего класса всего мира

Конгресс должен наметить линию революционной борьбы на ряд ближайших лет

Воззвание VI конгресса к трудящимся СССР

Товарищи!

VI всемирный конгресс Коммунистического Интернационала шлет братский привет могучему и неустрашимому авангарду мировой революции — рабочему классу и вместе с ним всем трудящимся, крестьянам, красноармейцам и краснофлотцам от имени миллионов революционных рабочих и крестьян, борющихся под знамена Коминтерна.

В течение десяти слишком лет вы неустанно защищали и укрепляли пролетарскую власть в вашей стране.

Героические битвы первых лет пролетарской революции, когда вы отражали и разбивали наемные белогвардейские банды и армии международного капитала, пытавшегося своим железным кулаком задушить победоносную пролетарскую диктатуру, и беспощадные битвы с контр-революционерами внутри страны, старавшимися подорвать и уничтожить советскую власть, сменились годами, когда вы с того-же несокрушимой энергией, **тем-же энтузиазмом и той-же революционной верой приступили к великому делу социалистического строительства.**

Ни зияющие раны хозяйственного развала, оставленного царизмом и буржуазией в наследство пролетариату СССР, ни смертельная ненависть и активное сопротивление всего капиталистического мира делу социалистического творчества пролетарской революции не смогли остановить ее дальнейшего победоносного развития.

Вы восстановили и укрепили социалистическую промышленность, вы развернули огромную работу индустриализации страны, переделывая, таким образом, все хозяйство и все больше вытесняя частно-капиталистические элементы. Вы развернули массовую работу по осуществлению практической задачи переделки крестьянского хозяйства на пути его к коллективизации.

Таким образом, **своими собственными силами, несмотря на преступный саботаж части специалистов, связанных с белогвардейской контр-революцией, несмотря на неизжитые еще язвы бюрократизма, для борьбы с которыми вы вновь мобилизуете свои силы, вы добились больших успехов в строительстве социализма.**

Ваши достижения являются для пролетариата и трудящихся всего мира **живым примером и наглядным уроком громадного превосходства того строя, который вы создаете.** Рабочие всего мира сравнивают свою жизнь с жизнью трудящихся СССР и видят, как **с каждым годом углубляется разница между ними.**

Там капиталистическая рационализация все более усиливает эксплоатацию трудящихся, непрестанно ухудшая их материальные условия, и приносит чудовищные барыши эксплоататорам. В СССР, наоборот, все развитие техники направлено к улучшению положения рабочего класса.

Там 10-12 часовой рабочий день, а где имеется 8-часовой рабочий день, то там постоянные попытки к его отмене и удлинению рабочего дня. В СССР пролетарская власть приступила к проведению 7-часового рабочего дня.

Там множатся преследования и насилия над национальными меньшинствами и колониальными народами. В СССР народности, некогда угнетавшиеся царизмом, ныне добровольно вошедшие в Союз ССР, свободно развиваются в условиях взаимной помощи и сотрудничества. Рост нашей хозяйственной мощи, укрепление позиций пролетарской диктатуры, поддержка, которую встречает наше дело среди пролетариата и трудящихся других стран, удваивают ненависть и бешенство капиталистического мира. Поэтому **международная реакция готовит свои силы для вооруженного нападения на СССР.**

Коалиция всех империалистических и капиталистических сил все больше смыкается в адское кольцо вокруг страны пролетарской диктатуры.

Дипломаты и генералы интригуют, готовят вооруженные банды и множат провокации против СССР. Социал-демократы всех стран стараются обогнать своих империалистических хозяев в травле СССР.

Товарищи!

На растущую угрозу войны против Советского Союза Коммунистический Интернационал отвечает **призывом к мощной мобилизации пролетарских сил в защиту СССР—отечества всех трудящихся, цитадели их борьбы с мировым капитализмом.** Если империалистические разбойники попытаются осуществить свои преступные замыслы, то **миллионы пролетариев и крестьян во всех странах мира выступят на вашей стороне в защиту пролетарской революции.** У вас будут миллионы союзников в тылу империалистов, в защиту СССР выступят ваши товарищи и братья, которые с неустанной энергией и громадной самоотверженностью поведут смертельную борьбу с капитализмом.

На больших заводах, транспорте, военных кораблях и в армиях у ваших капиталистических противников тысячи и **тысячи пролетариев и крестьян будут защищать красное знамя Советского Союза, знамя международного пролетариата. Мы будем бороться в защиту своего социалистического отечества. Мы будем бороться за прекращение преступной войны против СССР, за войну против эксплоататоров во имя победы мировой революции.**

На борьбу с фашизмом

МОСКВА, 18-VII. (Заграг). — «Шесть лет тяготеет над рабочим классом Италии фашистский режим. Зажатый в тиски углубляющегося хозяйственного и общественного кризиса фашизм все больше завинчивает пресс угнетения. Он уничтожает все достижения миллионов рабочих и крестьян, завоеванные в процессе пятидесятилетней экономической и политической борьбы. На их месте буржуазия создала режим беспредельной эксплоатации. Однако, этот режим беспощадного насилия и преследования ни на минуту не смог остановить сопротивления рабочего класса, борющегося под руководством компартии. **Шесть тысяч революционных рабочих, выпущенных на остров и брошенных в тюрьмы, свидетельствуют о непрерывной борьбе, беспримерном самопожертвовании и героическом сопротивлении, оказываемом авангардом пролетариата фашистскому режиму.** Шестой конгресс Коминтерна выражает свое восхищение и свою безграничную солидарность с итальянским пролетариатом и его компартией. Конгресс горячо призывает **ко всеобщей неустанной мобилизации пролетарских сил на борьбу с режимом Муссолини, против которого должна подняться волна протеста революционных масс всего мира.**

Фашистский режим лихорадочно готовится к войне. Две трети итальянской промышленности работает на войну. Фашистская Италия, это—огромная тюрьма, огромный арсенал, служащий империализму. Борьба с итальянским фашизмом есть священная обязанность международного пролетариата. **Мобилизуйте свои силы против преступных замыслов фашистской реакции. Подымайте пролетарские массы на помощь жертвам итальянского фашизма!».**

„Красин" направляется в Кингсбей

ВСТРЕЧА С «БРАГАНЦА»

ЛЕДОКОЛ «КРАСИН». 18-VII. (Заграг). — Погрузив самолет тов. Чухновского, **«Красин» направился в Кингсбей.** Встретив пароход «Браганца», «Красин» сдал лыжников и принял на борт итальянского врача. Лед сплошной. Продвижение весьма затруднительно.

В КОМИТЕТЕ ПОМОЩИ «ИТАЛИИ»

МОСКВА. 18-VII. (Заграг).—Комитет помощи «Италии» заслушал сообщение о положении **«Малыгина».** Четыре дня тому назад, учитывая общее состояние ледокола, запасы угля и пр., комитет отдал приказание «Малыгину» произвести еще раз разведку Амундсена и затем возвратиться в Архангельск. Комитет подтвердил отданное «Малыгину» приказание направиться после розысков Амундсена в Архангельск. Кроме того, решено организовать продовольственный склад на островах Карла (Ваича) на случай, если кто-нибудь из группы Алессандри или Амундсена туда доберется. **Отдано распоряжение «Малыгину» оставить продовольственную базу на этих островах.**

Далее комитет заслушал сообщение о положении **«Красина».** Исходя из того, что, на основании заявления «Читта-ди-Милано», итальянское правительство не намерено продолжать разведки, у Чухновского же осталась только одна пара поплавков и т. д., «Красину» нужно выйти за кромку льда. Комитет решил предложить «Красину» итти в гавань Адвентсбей с тем, однако, чтобы принять все меры к максимальному сокращению срока установки самолета на поплавки, погрузки угля и ремонта. **После этого, по указанию комитета, «Красин» должен продолжать поиски Амундсена и Алессандри, служа базой для самолета Чухновского.**

ПРОТИВ НОВЫХ ВОЗДУШНЫХ ПОИСКОВ

СТОКГОЛЬМ. 17-VII. (Заграг). — Шведское телеграфное агентство сообщает:

«Глава шведской экспедиции на Шпицбергене сообщает, что **«Красин»** предложил Нобиле организовать поиски остальных участников полярной экспедиции на пиджабле, при чем «Красин» выразил готовность помочь этой экспедиции. **Так как, однако, итальянское правительство в настоящее время высказывается против новых воздушных поисков, «Красин», взяв на борт Чухновского, пойдет прямо в Адвентсбей.**

Шведская экспедиция в виду присутствия на Шпицбергене двух больших итальянских гидросамолетов становится излишней».

СООБЩЕНИЕ НАЧАЛЬНИКА ШВЕДСКОЙ ЭКСПЕДИЦИИ

СТОКГОЛЬМ, 17-VII. (Заграг). — Начальник шведской экспедиции сообщает, что шведские самолеты не могут быть использованы для розысков остатков «Италии» без ледокола. Так как пароходы «Танья» и «Кест» слабы, **то шведские самолеты не в состоянии что либо предпринять.**

РАССКАЗ ЛУНДБЕРГА

РИМ, 17-VII. (Заграг). — Агентство Стефани сообщает:

«Корреспондент газеты «Трибуна» в Кингсбее беседовал с шведским летчиком Лундбергом о его пребывании на льдине вместе с группой Вильери. Лундберг сообщил, что члены группы Нобиле, выпотрошив медведя, убитого Мальмгремом перед его уходом вместе с Пайни и Мариано, нашли в потрохах обрывки газетной бумаги и клочья материи. На газетной бумаге можно было разобрать итальянские буквы. **По мнению группы Вильери можно заключить, что кто-либо из членов группы Алессандри был растерзан медведями.**

В первые дни после аварии положение группы отягощалось дурной погодой. Потерпевшие были вынуждены непрерывно жечь костер и запасы топлива быстро иссякали. Остатки гондолы были сожжены и Нобиле был вынужден сжечь фотографические аппараты и часть одежды. С прилетом Лундберга положение несколько улучшилось, ибо самолет имел запас бензина. Мясо медведей жарилось на походной керосиновой кухне».

ПОЗДРАВЛЕНИЕ НОРВЕЖСКОГО ПРАВИТЕЛЬСТВА

ОСЛО, 17-VII. (Заграг). — Норвежское правительство поздравило полпреда СССР в Норвегии и советское правительство **по случаю блестящего успеха советской экспедиции помощи.**

ЭКСПЕДИЦИЯ «КРАСИНА» БЛАГОДАРИТ ЗА ПРИВЕТСТВИЯ

МОСКВА, 18-VII. (Заграг). — Экспедиция «Красина» обратилась к ТАСС со следующей телеграммой:

«Экспедиция получает огромное количество приветствий со всех концов СССР. Лишенная возможности ответить отдельно на все поздравления, экспедиция благодарит посредством печати всех откликнувшихся на торжество советского флага».

Чжан Сюэ-лян в рядах гоминдана

ПЕРЕГОВОРЫ МЕЖДУ МУКДЕНОМ И НАНКИНОМ

ХАРБИН, 17-VII. (Заграг). — Сведения о ходе мирных переговоров противоречивы, однако, **судя по всем источникам, южане выдвинули основным условием примирения признание Мукденом так называемых народных принципов Сун Ят-сена.** Повидимому, **переговоры происходят не только с нанкинским центральным правительством, но и с отдельными лидерами южан.** По сведениям из мукденских источников, Фынь Юй-сян требует полит

ПО СОВЕТСКОМУ СОЮЗУ

ВЕСЕННЯЯ ПОСЕВНАЯ КАМПАНИЯ ПРОВЕДЕНА УДОВЛЕТВОРИТЕЛЬНО

МОСКВА, 18-VII. (Зактаг). — РКИ СССР подведены итоги работы органов РКИ по весенней посевной кампании 1928 г. По данным РКИ, **кампания проведена удовлетворительно.** Крупным недочетом было запаздывание в составлении планов. В ряде случаев наблюдалось искривление классовой линии при распределении семян, машин, кредитов и т. д. Контрактация посевов часто проводилась формально. ЦКК—НК РКИ СССР в обращении ко всем местным органам КК—РКИ предлагает немедленно приступить к проверке подготовки и контролю работ по проведению озимой посевной кампании. **Особо внимательно необходимо проследить за аккуратным выполнением промышленностью своих заказов, а также за своевременным завозом и распределением во все районы необходимого сельхозинвентаря, машин, особенно уборочных, семян и удобрений. Установить строгий контроль над качеством направляемого на места сельхозинвентаря и семян, привлекая к строгой ответственности виновных в снабжении населения плохим посевматериалом и испорченным и негодным инвентарем. Проследить за своевременным продвижением и распределением кредитов в деревне, не допуская ложных истолкований шкалы кредитования, особенно в отношении бедноты. Обратить особое внимание на строгое соблюдение на местах классового принципа при проведении намеченных правительством мер и т. д.** Каждые две недели местные органы КК—РКИ должны информировать НК РКИ СССР о ходе работы, выделяя особо недостатки, требующие вмешательства высших органов.

УДЛИНЕНИЕ ОПЕРАЦИОННОГО ДНЯ БИРЖ ТРУДА

МОСКВА, 18-VII. (Зактаг). — НКТ РСФСР предложил местам срочно перевести работу бирж труда на удлиненный операционный день, примерно на 9—10-часовой, **чтобы регистрация предложения труда, посылка на работы, очередная отметка безработных и восстановление на учете происходили в разные часы операционного дня.**

НА КАПИТАЛЬНЫЕ РАБОТЫ В АЗНЕФТИ и ГРОЗНЕФТИ

МОСКВА, 17-VII. (Зактаг). — Президиум ВСНХ СССР постановил ассигновать средства на дополнительные капитальные работы в текущем году Азнефти и Грознефти. В числе дополнительных работ Азнефти предполагается: на жилстроительство 1 мил. руб., на ускорение работ по нефтепроводу — 4.500.000 руб., на сооружение трех крекингов — 990.000 руб. и т. д.

1.500 ТОНН ТРАКТОРОВ

НОВОРОССИЙСК, 17-VII. (Зактаг)—Пароход «Нумидия» доставил из Америки 1.500 тонн тракторов и частей к ним.

Тракторы отправлены на места.

ПЕРВЫЕ СОВЕТСКИЕ ТЕПЛОХОДЫ

ЛЕНИНГРАД, 18-VII. (Зактаг). — 17 июля на судостроительной верфи произведена закладка **первых двух советских морских теплоходов** грузоподъемностью каждый в 4.735 тонн. Суда с такой грузоподъемностью до сих пор на советских верфях не строились. Суда предназначены к перевозке грузов вокруг Европы, между портами Черного и Балтийского морей.

СТОКГОЛЬМ—ЛЕНИНГРАД НА ВЕЛОСИПЕДАХ

ЛЕНИНГРАД, 18-VII. (Зактаг). — Прибыли из Швеции три члена шведской комсомольской организации, проделавшие путь из Стокгольма через Финляндию до Ленинграда на велосипедах. Шведские физкультурники отправляются на велосипедах в Москву и дальше на юг СССР, откуда вернутся для участия в международной спартакиаде.

ДЕЛО ОБ ЭКОНОМИЧЕСКОМ ШПИОНАЖЕ

МОСКВА, 18-VII. (Зактаг).—Приговором военной коллегии Верховного суда СССР по делу об экономическом шпионаже подсудимые разделены на две группы: одну, имевшую отношение к фирме «Альфа Лаваль», и другую—к фирме «Дьяболо Сепаратор».

Подсудимые, принадлежавшие к первой группе—**Окользин, Певный, Кепле, Барч, Бабий и Березняк—признаны виновными в собирании и передаче иностранным фирмам заграницу экономических сведений, составляющих государственную тайну. Окользин приговорен к 8 годам строгой изоляции с конфискацией половины имущества.** Певный и Кепле—к 4 годам строгой изоляции каждый, оба без применения амнистии. Барч и Бабий приговорены к трем годам строгой изоляции с конфискацией одной пятой имущества, но по амнистии освобождены как от строгой изоляции, так и от конфискации имущества. Срок заключения сокращен им наполовину. Березняк приговорен к трем годам строгой изоляции, но, принимая во внимание его первую судимость и болезнь, Верховный суд счел возможным снизить ему наказание до двух лет без строгой изоляции, а по амнистии и зачету предварительного заключения от дальнейшего отбывания заключения освободить.

Подсудимые **Орлов, Матвеев и Кальменев признаны виновными в передаче должностных сведений, не подлежащих оглашению.** Орлов и Матвеев приговорены к одному году без строгой изоляции, а Кальменев—к 5 месяцам тюремного заключения. Двое оправданы. Ко всем осужденным, за исключением Окользина, Кепле и Певного, амнистия применена. **Срок заключения по амнистии снижен наполовину.**

БЕЗОБРАЗИЯ В МОСКОВСКОМ О-ВЕ ПИСАТЕЛЕЙ И КОМПОЗИТОРОВ

МОСКВА, 18-VII. (Зактаг). — При обследовании МРКИ московского общества писателей и композиторов выяснилось, что **членами общества до последнего времени числились явные враги советской власти, проживающие заграницей. С целью сохранения в своем составе бывших светлейших князей, графов, баронов и эмигрантов, правление общества не представляло в наркомпрос ежегодно списка членов.** Перерегистрация не производилась с дореволюционного времени. **Обнаружен целый ряд злоупотреблений и подлогов. Свыше 15.000 руб. пересланы заграницу эмигрантам. МРКИ поднял вопрос о ликвидации общества и дело о злоупотреблениях передано прокурору.**

ЗА УБИЙСТВО ЖЕНЫ-ОБЩЕСТВЕННИЦЫ

ТАШКЕНТ, 17-VII. (Зактаг).—В Зенги Ата (в Ташкентском районе) закончился процесс по делу об убийстве женщины - общественницы Карабаевой ее бывшим мужем Хусейновым. Суд приговорил Хусейнова к расстрелу.

Вести отовсюду

(По телеграфу через Зактаг).

** **Совет департамента Сены отклонил** предложение ассигновать 10.000 франков рабочей спортивной федерации для отправки команды на рабочую спартакиаду в Москву.

** В Монреале (Канада) во время учебной стрельбы **молния ударила в орудие.** Убиты трое артиллеристов.

** **В Лодзи на текстильной фабрике Познанского возобновились волнения.** При столкновении с полицией ранено много рабочих. Дирекция объявила локаут. Забастовка вспыхнула и в Озорково на Пиотровской мануфактуре.

** **Британский дредноут «Уорспайт»** потерпел аварию, наскочив на риф близ маяка на острове Рони в Эгейском море.

** **В Лондоне открылся** международный конгресс по борьбе с раком.

** **В Бельгии в шахтах близ Эрлена** произошел взрыв рудничного газа. 13 рабочих убито, 6 ранено.

** **Французская летчица Басти** поставила новый мировой рекорд безостановочного перелета на авиатке с пассажиром. Басти вылетела из Парижа в 6 часов и снизилась в 21-м часу около Данцига, покрыв расстояние в 1.154 кил.

** **На джутовой фабрике в Индии** вспыхнуло волнение, вызванное увольнением 4-х рабочих. Рабочие забросали здание управления камнями. Полиция открыла огонь. 23 рабочих, начальник полиции и несколько полицейских ранены.

Советское Закавказье

(По прямому проводу, телеграфу и телефону от наших корреспондентов)

РАЗВЕДОЧНЫЕ РАБОТЫ АЗНЕФТИ

Изучение района Нуха-Шемаха

Камни Армении на заграничной выставке

НА АПШЕРОНЕ И ВНЕ АПШЕРОНА

БАКУ, 13-VII. (Зактаг). — Этим летом Азнефтью будут вестись и отчасти уже ведутся большие разведочно - обследовательские работы как в пределах Апшерона, так и на отдельных площадях вне его.

К числу новых площадей, подлежащих обследованию вне Апшерона, отнесены местности Клыч в 65 километрах к западу от Баку и Джинли в 50 километрах от Баку. В последнем районе ранее уже велось разведочное бурение бывш. нефтепромышленниками — фирмой Нобель и др. **В новые районы разведок выехал ряд разведочных партий геологов Азнефти.**

На Апшероне будет производиться детальная геологическая с'емка, которая охватит, главным образом, районы Карачухур, Данга-Маджа и Коби-Шабан Даг. В последних двух работы уже начаты.

Кроме того, Азнефть будет вести **рекогносцировочную разведку по исследованию всего предгорья к западу от Шемахи до Нухи.** Такие же работы будут выполнены в районе грязевых вулканов **на кабристанских пастбищах по реке Сумгаит, где имеются многочисленные выходы газа.**

ПРЕДЛОЖЕНИЕ ЗАКГОСТОРГА

ЭРИВАНЬ, 14-VII. В горный трест поступило от Закгосторга предложение представить образцы добываемых в Армении камней с анализами и описанием технических и физических их свойств. Образцы будут выставлены в открываемых в конце месяца **выставках в Вене, Праге и Риге.** Трест отправляет образцы известкового конгломерата Джархачского месторождения в Делижанском уезде, мраморов из месторождений в Мискальском ущельи, а также артикского туфа. Особый интерес заграницей, несомненно, вызовет **конгломерат, представляющий собою прочную природную мазаику.** Камнями заинтересовался также «Рудметаллторг», сделавший тресту запрос.

Выехала из Москвы комиссия института сооружений во главе с директором института **проф. Лернером** для разрешения некоторых вопросов, связанных с артикской проблемой.

Подготовка работников

КООПЕРАТИВНЫЕ КУРСЫ

ЭРИВАНЬ, 17-VII. (Зактаг). — Айкоопом в течение июля и августа открываются **двухнедельные кооперативные курсы в Эриванском, Эчмиадзинском, Лениноаканском, Делижанском и Бамбак-Лорийском уездах** для переподготовки председателей правлений, членов ревизионных комиссий и счетоводов кооперативов. Намечено также открыть ряд краткосрочных курсов для подготовки руководителей кооперативных групп при избах-читальнях.

ПЕРВЫЙ ВЫПУСК

СИГНАХ, 17-VII. **Бакурцихским агрономическим техникумом** впервые выпущено 12 учеников агротехников. Из окончивших трое посланы в госунт для продолжения образования, 2 отправлено в имение госунта в Мухрани на практику и 7 человек сигнахской уездной агрономической организацией отправлены в агрорайоны для работы практикантами под руководством районных агрономов.

Бесхозные дома в Кутаисе

КУТАИС, 18-VII. Кутаисским жилищным судом признано бесхозным и подлежащим муниципализации большое количество домов.

Обследование зангезурского комбината

Обнаружен целый ряд дефектов

В составе администрации оказались сомнительные элементы

ДАННЫЕ ПРАВИТЕЛЬСТВЕННОЙ КОМИССИИ

ЭРИВАНЬ, 18-VII. Выезжавшая на Зангезурские медные рудники и заводы правительственная комиссия подвергла тщательному и всестороннему изучению все хозяйство комбината и рабочий быт и зафиксировала ряд дефектов.

Разведочные и эксплоатационные работы.

На Шаумянском руднике разведки шли без планов и необдуманно, с нарушением прямых указаний центра. Вследствие неправильной эксплоатации себестоимость руды против сметы повысилась на 150—250 процентов. Разведки обошлись на 128 процентов выше сметы. **Убытки комбината достигли здесь 300.000 рублей.**

Медеплавильный завод.

Все оборудование его давно пришло в ветхость, механизировать его поэтому немыслимо.

Материалы, машинные части, элементы, оборудования разбросаны в беспорядке по заводу и приходят в негодность. Территория завода не ограждена, находится в антисанитарном состоянии, с открытыми уборными и свалками.

Химическая лаборатория

В момент обследования, лаборатория оказалась в ужасном виде. Помещение грязное, темное, со всех сторон открытое. В лаборатории большой недостаток в аппаратуре, реактивах первейшей необходимости. Нет даже лакмусовой бумаги, колб, тигелей. Соляная кислота смешана с азотной и наоборот. **Кое что из необходимого полгода лежит на ст. Кумпах Джульфа-Бакинской дороги.** Недоумение обследователей вызвало то обстоятельство, что комбинат находит возможным пользоваться анализами, производимыми в описанных условиях, и на основании их строить перспективы развития своего производства. Результатом такого кустарничества в серьезном деле химических исследований является то, что **комбинат до сих пор не имеет верного представления о богатстве своей руды и о содержании в ней других металлов.**

Импортное оборудование.

Обследование констатировало, что при покупке импортного оборудования, обошедшегося государству в 173 тысячи рублей, допущены непростительные ошибки. Заказ не обсуждался на техническом совещании, составлялся спешно, без должного представления о целесообразности и необходимости всех предметов списка; суммы, отпущенные на приобретение импортного оборудования, настойчиво предлагалось использовать во что бы то ни стало, а между тем **многое приобретенное заграницей могло быть изготовлено внутри Союза.**

Жилищные условия рабочих.

Жилищные условия рабочих в настоящий момент являются очень тяжелыми. В среднем, жилой нормой в 3, 7 кв. метра пользуются 70 проц. рабочих, а остальные вынуждены жить в селах на расстоянии шести верст. В иных казармах одной койкой пользуются двое рабочих. Некоторые дома построены прямо на канаве, отходящей от обогатительной фабрики, и настолько сырые, что живущие в них страдают тяжелыми формами ревматизма.

Охрана труда.

Представитель санитарной инспекции бывает на рудниках в год раз. **Последнее его посещение относится к июню прошлого года.** Имеющиеся на предприятиях врачи загружены своей повседневной работой и в результате в санитарном отношении наблюдаются вопиющие дефекты. Относительно горного надзора приходится сказать, что до сего времени вакантны два места горных инженеров и место горного техника. На предприятиях нет книг для записей требований технического надзора и последний как бы вовсе не существует на комбинате. Технике безопасности также не уделяется достаточного внимания.

Взаимоотношения с рабочими

Подбор работников производится администрацией без согласования с соответствующими органами. В результате в списке приглашенных есть лица с сомнительным прошлым, как, например, Каракозов, некогда опороченный по суду в Лениноакане, Мутафов — бывший полковник и др. Есть и деятели «Дашнакцутюна», одно время лишенные избирательного голоса. Вследствие этого постепенно установился отрыв от масс, появилось подхалимство, бюрократизм, грубое обращение с рабочими.

Новые с.-х. культуры

КЕШИШКЕНД, 18-VII. Шелководство в уезде заметно развивается последние два года. Сельско-хозяйственная школа из своего питомника отпустила крестьянам 15.000 тутовых саженцев. Раньше крестьяне не занимались шелководством на быт. Сейчас полученный урожай коконов (120 пудов) сдается Айгохкоопу, построившему в уезде мотилку. Табаком засеяно 20 десятин, хлопком 115 десятин против 75 дес. в прошлом году. Ощущается нужда в агрономах. Имеются незамещенные вакансии. Наличный штат из двух агрономов не может обслужить всего уезда, а между тем крестьяне охотно проводят в хозяйстве советы агрономов, особенно те крестьяне, которые разводят технические культуры

Недостаток пастбищ толкает крестьян на увеличение посевов кормовых трав. Сеют больше клевер, шамбалу, люцерну.

Заготовка коконов

НУХА, 18-VII. Заканчивается заготовка коконов по Нухинскому уезду. По предварительным данным Кейбирлиги через сельско - хозяйственные кредитные т-ва заготовил около 20 тысяч сырых коконов.

Сельско - хозяйственные кредитные т-ва сдают коконы Кейбирлиги по 26 р. 40 к.

Улучшение почтово-телеграф' связи

БАКУ, 18-VII. (Зактаг). — На последнем заседании ВЗС рассматривался оперативный план уполнаркомпочтеля и вопрос об улучшении почтово-телеграфной связи в Азербайджане. По оперативному плану в 1928-29 году в Азербайджане будет открыто 11 агентств. Кроме того, дополнительно будут введены 44 сельских письмоноса. ВЗС отметил, что план дальнейшего развития низовой телеграфной сети для Азербайджана слишком недостаточен. В отношении наличия технических почтово - телеграфных сил по сравнению с другим республиками Азербайджан находится в крайне неблагоприятных условиях. Признано необходимым расширить существующую профтехническую школу и открыть новую в Гяндже для подготовки работников почт и телеграфа из местного населения. На переустройство гянджинской телеграфной сети, развитие низовой сети по уездам и устройство линии Баку — Евлах принята смета в сумме 558.000 р.

БЕСПОРЯДКИ В ГОССТРАХЕ

Растраты в абхазской конторе

Обследование гянджинской ткацкой фабрики

РАСТРАТА 10 Т. РУБ.

СУХУМ, 18-VII (Зактаг). — В абхазской конторе Госстраха обнаружена растрата в размере 10.700 руб. Растрата совершена бухгалтером конторы **Тутберидзе.** Растратчик скрылся. Арестован кассир Госстраха Попия, укрывавший растратчика.

В ШЕМАХИНСКОМ АГЕНТСТВЕ

ШЕМАХА, 18-VII. В Шемахинском агентстве Госстраха обнаружена полная неразбериха. Акты подолгу остаются нерассмотренными и неудовлетворенными. Крестьянам приходится по несколько раз приходить из деревни для того, чтобы добиться получения следуемой суммы за павший скот. Агент Госстраха и его помощник постоянно в раз'ездах между Шемахой и Баку и редко бывают в канцелярии.

ДЕФЕКТЫ НА ТКАЦКОЙ ФАБРИКИ

БАКУ, 17-VII. (Зактаг). — Из Гянджи вернулась специальная комиссия из представителей Баковеча, АСПС и Азнефти во главе с т. Кераевым, ездившая для осмотра гянджинской прядильно - ткацкой фабрики. **Комиссия выяснила целый ряд существенных дефектов: фабрика не имеет воды, не имеет силовой энергии для работ станков, совершенно отсутствуют отопление, канализация и вентиляция.**

ВСНХ предложено срочно изжить все указанные недостатки.

хУЛИГАНСКАЯ ВЫХОДКА

ГЯНДЖА, 18-VII. Врач малярийной станции **Нагиев** во время служебного об'яснения с заведующей женщиной-врачем **Шепелевой,** отметившей накануне в приказе халатность его в работе, набросился на нее, избил кулаками, нанес удар в голову чернильным прибором. Служащие застали Шепелеву в бесчувственном состоянии и окровавленную.

О нездоровой атмосфере в лечебных заведениях Гянджи писалось не раз. Редакция ждет подробного расследования настоящего дела.

Жилсоюз в Батуме

БАТУМ, 18-VII. В настоящее время жилсоюз Аджаристана, существующий около года, об'единяет в Батуме 4 жилищно - строительных товарищества, имеющих 180 членов с паевым взносом 50 руб. и 36 жилищно - арендных, насчитывающих 550 членов с паевым взносом 10 руб.

Строительными товариществами пока выстроен один дом, два других будут построены в этом году. Паевой капитал этих товариществ достигает 10 тысяч руб. С целью удешевления строительства организовано собственное брикетное производство, заготовляются различные строительные материалы и т. п.

Хуже обстоит дело с жилищно-арендными товариществами. Развитие их деятельности тормозится не сознательностью членов, отказывающихся вносить квартирную плату. За некоторыми числится задолженность за год и больше. Здесь нужна культурная работа, но она совершенно не ведется.

По краю

** В Аджаристане под новые чайные плантации отводится 365 гектаров земли.

** В Степанакерте закончены подготовительные работы по постройке гидро-электрической станции. Приступлено к рытью места под напорный бассейн емкостью в 5.000 куб. метров воды.

** В Нухе состоялся выпуск 30 курсантов-кооператоров.

О состоянии эчмиадзинской организации КП (б) Армении

ПОСТАНОВЛЕНИЕ ЗАККРАЙКОМА ВКП (б)

Отмечая некоторые достижения эчмиадзинской организации КП (б) А в области кооперирования населения, работы бедняцких совещаний, оживления работы советов, расширения сети культпросветучреждений и коллективизации сельского хозяйства, Закфайком ВКП (б) констатирует ряд крупных дефектов и недочетов, как-то:

а) Весьма слабая борьба в партийных, комсомольских организациях против антисоветской идеологии, в особенности против партии «Дашнакцутюн»: партийная и комсомольская масса совершенно не вовлечена в эту борьбу;

б) Отсутствие борьбы против оппозиции за последний период, когда она докатывалась до дашнакской идеологии и выявляла свою активность, в особенности в рядах комсомола.

в) Слабость антирелигиозной пропаганды и абсолютное отсутствие партруководства в работе противодействия организации религиозных общин.

г) Отсутствие партийно - общественной работы среди учительства и вообще интеллигенции; слабость вовлечения их в советско-общественную работу села, наличие среди них шовинистически - настроенных элементов, невыдержанность состава преподавателей обществоведения, наличие серьезного процента кулацких социально-чуждых элементов среди учащихся;

д) Слабость работы среди нацмен в области выдвижения на советско-общественную работу, вовлечения бедняцких, середняцких масс в кооперацию, в партию, в комсомол, что отмечается в особенности среди курдов.

е) Весьма слабая работа среди сапунцев как в смысле партийном, так и советско-общественном.

ж) Невыдержанность социального состава организации уезда. Слабое вовлечение батраков, бедняков, коренного населения, из нацмен, в особенности в крупных селах (Паракар, Самагав, Калтамур).

з) Невыдержанность некоторых комунистов, в особенности комсомольцев, порою и целых ячеек, попадавших под влияние кулаков, антисоветских элементов, наличие фактов хвостизма в деле руководства жизнью села.

и) Недостаточное внимание вопросам выдвижения на советско-общественную работу бедняцко-середняцких масс, также и женщин с мест и наличие в советско - общественных аппаратах кулацких, антисоветских элементов.

к) Слабость работы среди членов союза землес, недостаточный охват батраков трудодоговорами, культпросвет. учреждениями и т. д.

л) Отсутствие систематической работы среди бедноты, в особенности в бедняцких группах.

м) Чрезвычайно слабое руководство партии над комсомолом, начиная с ком'ячеек до укома, невыдержанность руководящего состава комсомола, некоторые идеологические шатания в рядах ЛКСМ.

н) **Некоторое искривление классовой линии в области кредитования и налогового обложения кулацко-эксплоататорской части села.**

о) Слабость партийного руководства непартийными организациями, в особенности в низах.

п) Слабость работы среди женщин в области вовлечения их в партию, ВКСМ и партийного руководства местами.

р) Формализм и шаблон в работе тиеск и наличие фактов бюрократически-формального руководства укома низовыми организациями.

Закрайком ВКП (б) предлагает:

1) Подтвердить проводимые ЦК КП (б) Армении мероприятия по укреплению работниками уезда и оздоровлению руководства уездной организации;

2) Усилить руководящий состав партийно-советских и комсомольских организаций уезда.

3) Урегулировать социальный состав партийно-комсомольских организаций под углом зрения большего вовлечения батраков и бедняков, в частности, из коренного населения, и, в первую очередь, в крупных селах, где не имеются ячейки.

4) Усилить борьбу против чуждой и враждебной идеологии, в частности против Дашнакцутюн, вовлекая в эту борьбу всю партийно-комсомольскую массу, также бедняцко-середняцкую массу уезда. ЦК КП (б) Армении ускорить издание популярных брошюр для крестьян по этим вопросам.

5. Обратить особое внимание также на антирелигиозную работу, усилив организацию «Безбожник».

6) Обратить особое внимание на вопросы выдвижения партийцев и комсомольцев с мест, а также беспартийных бедняков, лучшей части середняков из женщин. Изучить состав работников в советско - общественных организациях в целях освобождения этих организаций от кулацких и антисоветских элементов.

7) Особое внимание укома должно быть обращено на работу среди учителей, на большее вовлечение их в общественно - советскую работу села, на подбор преподавателей, в частности, обществоведения, на очистку от контр - революционных, шовинистически настроенных элементов; в школах усилить яйцо батрацко-бедняцкого состава учащихся.

8) Предложить укому обратить особое внимание на работу среди бедноты, придавая этой работе систематический характер, больше вовлекать их в общественно - советскую работу, в особенности в сел.-хоз. кооперации и в колхозы.

9) Укому принять меры к большему вовлечению в союз землес батраков, усилить охват их трудодоговорами, а также культпросветработой.

10) Усилить партяйцо в ЛКСМ, переведя в партию наилучшую часть бедняков и батраков, переросших ЛКСМ, усилить и конкретизировать партруководство от ячеек до укома включительно; проверить несколько больных сельячеек (Аштарак, Самагав, Курдукуп и т. д.); пересмотреть руководящий состав ЛКСМ для его усиления и конкретизировать методы борьбы для разложения дашсомола.

11) Закрепить завоевания в области кооперирования и в дальнейшем принять меры к большему вовлечению батраков и бедняков в систему кооперации, а также использование бедняцких фондов для кооперирования.

12) Предложить укому усилить партруководство среди сапунцев, принимать в партию батраков и бедняков, перевести в члены партии лучшую часть старого кандидатского состава, усилить культпросветработу среди них и принять меры к выдвижению сапунцев на советско-общественную работу.

13) Ускорить окончание землеустроительных работ в деревне, удовлетворить безземельных крестьян землей, в первую очередь, за счет тех, кои не связаны с сельским хозяйством и пользуется землей; то же самое по отношению к садовладельцам. Обратить особое внимание на некоторые искривления классовой линии в области обложения налогом кулацко-эксплоататорской части села и в деле направления кредитов.

14) Предложить укому усилить руководство текущей работой делегатских собраний и выделить в ячейках ячейковых женотделов

Работники Коминтерна о проекте программы Коммунистического Интернационала

АНКЕТА «ЗАРИ ВОСТОКА»

МАРКО ГАРЛАНДИ

(Член ЦК итальянской компартии).

Не случайно программа Коминтерна будет представлена на одобрение VI конгресса Коммунистического Интернационала, который собирается после 9 лет существования его. Эти девять лет, а также 10 лет существования пролетарской власти в СССР и революционной борьбы во всем мире позволили накопить огромный опыт, необходимый для формулировки программы Коммунистического Интернационала.

Программа проникнута сознанием **идеологического единства всего Интернационала.** Это идеологическое единство было завоевано ценою ожесточенной борьбы, продолжающейся и сейчас, против предательской социал-демократии; оно было завоевано долгой идеологической борьбой в недрах наших партий против оппортунизма, против правых и «левых» уклонов. Утверждать, что опасность идеологических уклонений в Коминтерне совсем миновала, было бы неосторожно. Эта опасность продолжает существовать. Она является неизбежным следствием внедрения в Коминтерн отдельных слоев мелкой буржуазии, ищущей политического руководства, а также целым рядом обстоятельств. Программа Коминтерна явится прекрасным оружием идеологической и политической самозащиты не только потому, что с точки зрения формальной она явится безукоризненным ответом коммунистов своим противникам в псевдо-коммунистам, но и потому, что она конденсирует в целях пропаганды и революционного действия весь опыт Интернационала—с 1919 года до VI конгресса.

Можно смело утверждать, что со времени I конгресса и до последнего дня коммунисты вели упорную работу по выработке своей программы. В проект программы вошли все труды I конгресса: тезисы о буржуазной демократии, диктатуре пролетариата, по аграрному и колониальному вопросам, а также принятый на II конгрессе вопрос о профсоюзном движении, тактические тезисы III, весь опыт последующих конгрессов в вопросах мировой экономики. Поэтому мы можем сказать, что и до сих пор мы не работали без программы. Ныне мы только собрали воедино, в единый документ, весь идеологический и политический опыт этих 9 лет.

Мы должны заявить здесь, что Коминтерн продолжает революционные традиции I Интернационала, что наша программа, исходя из «Манифеста» Маркса и Энгельса, расширяет и дополняет его, что она является следствием его. Программа подтверждает с точки зрения истории историческую справедливость марксистской критики экономического строя капитализма; она подтверждает, что пролетариат, как автономный класс, вполне приспособлен к борьбе за свое экономическое и политическое освобождение.

Идеологическое единство программы укрепит **наше международное органическое единство** и укрепит наши силы для жесточайшей борьбы, которая принесет окончательную и полную победу пролетариату.

ПЬЕР СЕМАР

(Ген. сек. франц. коммунистич. партии)

Программа III Интернационала, которую выработает VI конгресс Коминтерна, должна будет отразить весь путь, пройденный от «Коммунистического манифеста» до наших дней. Обсуждаемый конгрессом проект программы оживляет и актуализирует знаменитый **«Манифест» Коммунистической Лиги** 1848 года, редактированный Марксом и Энгельсом, который был предан II Интернационалом, от которого последний отрекся, который он забыл. Нынешний проект является анализом тех глубоких изменений, которые имели место во всем мировом социальном строе, которые произошли в самом капитализме — те острые противоречия, которые являются несомненными признаками его упадка и которые открывают новые перспективы мировой революции. Она намечает все основные задачи, которые придется выполнить пролетарской диктатуре, ее дальнейшую политику, те стратегические и тактические средства, которые ей придется применить, чтобы построить коммунизм во всех странах.

СЕН КАТАЯМА

(Чл. президиума ИККИ).

VI конгресс Коминтерна должен будет внести дополнения и изменения в обсужденный отдельными его секциями проект программы Коминтерна. Проект программы Коминтерна широко обсуждался в партийной печати, и комментарии товарищей большей частью, за исключением некоторых (Варга и Петкин), были благоприятны.

Программа Коминтерна охватит весь опыт русской революции, которая навсегда останется величайшим и благороднейшим примером для всех остальных секций Коминтерна. «Коммунистический манифест» Маркса и Энгельса намечает революционные принципы, но он был написан тогда, когда революционный опыт был еще очень не велик, а империализм и капитализм не достигли полного развития. Поэтому «Коммунистический манифест» говорит больше об идеальном революционном движении и его принципах. Проект же программы Коминтерна, составленный на основании опыта как Октябрьской революции, так и десяти последующих лет совместной власти и опыта колониальных и подколониальных стран, конкретизирует принципы «Манифеста»

СУЛЕЙМАН.

Международный обзор

По инициативе польской стороны польско-литовские переговоры прерваны, вернее—сорваны. Как известно, переговоры эти велись в трех комиссиях, заседавших в Ковно, Варшаве и Берлине. Главные затруднения встречались в ковенской комиссии «безопасности и материальных претензий», польскую делегацию в которой возглавлял шеесловутый Голубко. В этой комиссии столкнулись два противоположных проекта—польский и литовский. Поскольку Литва считает Вильно своей столицей, она не могла признать его принадлежащим Польше. Литовский проект исходил не из принадлежности Вильно Польше. Исходя из диаметрально противоположной точки зрения на вопрос о Вильно, польская сторона предлагала заключить договор о ненападении «обычного» типа.

Попытки Польши навязать Литве такой договор являются ничем иным, как попытками добиться от Литвы окончательного признания аннексии Вильно Польшей, ибо, как известно, «обычные» договоры указанного образца содержат признание каждой из сторон территориального статуса противоположной стороны. Польша охотно готова признать нынешний территориальный статус Литвы, ибо Литва не аннексировала ни одной пяди польской земли; что же касается Литвы, то она, как указано выше, не может примириться с захватом ее столицы и, следовательно, не может признать законным нынешние границы Польши. Следовательно, сопротивление Литвы заключению договора «обычного» типа об'ясняется «необычным» характером «прав» Польши на некоторые части ее нынешней территории.

Не подлежит никакому сомнению, что интерес Польши к польско-литовским переговорам почти всецело исчерпывается одним вопросом—признанием со стороны Литвы принадлежности Вильно Польше. Все же остальное, включая вопросы о пограничном сообщении, почтово - телеграфной связи и даже торговле, представляется ей в настоящий момент делом более второстепенным. Это явствует из того, что польская сторона ставит переговоры в целом (во всех трех комиссиях) по существу в зависимость от вопроса о признании Литвой нынешнего территориального статуса Польши. Польское сообщение гласит: «Литовский проект полностью аннулирует программу переговоров и разделение функций между отдельными комиссиями». Таким образом, Польша хочет аннулировать даже то соглашение о пограничном сообщении, которое достигнуто в комиссии, заседающей в Берлине.

Чтобы отвести всякие обвинения против себя, польское правительство в ноте, врученной 9 июля в Ковно польским поверенным в делах Вышинским литовскому посланнику Сидзикаускасу, заявляет, что польское правительство «готово в соответствии с вышеупомянутой резолюцией совета Лиги Наций продолжать переговоры **с литовским правительством».**

Итак, надо полагать, что работы во всех комиссиях прекратятся (сообщения о перерыве переговоров в Ковно и Варшаве уже имеются) и польское правительство оставит открытыми лишь возможности переговоров непосредственно с литовским правительством. Конечно, никакие жесты польского правительства и никакие заверения в искренности и миролюбии не могут скрыть чрезвычайно напряженного положения, создавшегося в результате срыва по инициативе польской стороны переговоров. А военные демонстрации Польши в Виленской области еще больше подчеркивают рост агрессивных настроений в Польше.

Тревога за мир в Восточной Европе усугубляется еще тем, что авантюризм польских военных кругов не знает границ. Нынешнее внутреннее положение Польши и непрочность фундамента, на котором пытается устоять польская военщина, могут толкнуть ее на военные авантюры, чтобы отвлечь внимание страны и примирить враждующие силы «перед лицом внешней опасности». Польская военщина может сделать безумную попытку восстановить свой сильно пошатнувшийся авторитет внутри страны на базе «военной победы». Эти опасные устремления польского милитаризма пойдают срыву польско-литовских переговоров характер события, таящего заполнии чрезвычайно опасных конфликтов. Пилсудский, угрожавший сейму сапогом своей левой ноги, может обратить правую против Литвы, дабы создать тот самый «критический момент», о котором он не так давно напоминал «сейму проститутов», когда, «страна», по мнению Пилсудского, будет нуждаться в его помощи. Правда, удаляя обеими ногами одновременно, легкую потерять равновесие и, согласно закону земного тяготения, очутиться вниз головой, тем не менее при анализе польско-литовских отношений в настоящий момент не следует упускать, что такая легкомысленная попытка может быть сделана.

***

Австрийское телеграфное агентство передает, что канцлер Зейпель сделал в главной комиссии парламента доклад о развитии отношений между Австрией и Италией с февраля 1928 года. Несмотря на протесты депутата Тироля, комиссия большинством голосов одобрила доклад Зейпеля.

Еще в первых числах июля итальянское агентство Стефани опубликовало заявление Зейпеля о том, что австрийское правительство рассматривает южно - тирольский вопрос, как исключительно внутренний вопрос Италии; а вслед затем то же агентство сообщило о приказе Муссолини итальянскому посланнику в Вене Аурити возвратиться в Австрию, откуда он был отозван, вследствие враждебной по отношению к Италии позиции австрийского правительства в южно-тирольском вопросе и антиитальянских демонстраций в стране.

Признание Зейпелем этого вопроса исключительно входящим в компетенцию Италии означает коренное изменение позиции Австрии в ее взаимоотношениях с Италией. До заявления Зейпеля австрийское правительство рассматривало вопрос о положении немцев Южного Тироля, как имеющий международное значение, и не скрывало своей заинтересованности в том или ином разрешении его. Нынешняя перемена позиции Австрии означает не что иное, как ее капитуляцию перед Италией. Причины капитуляции лежат в области экономической: Австрия остро нуждается в кредитах извне для хозяйственного развития страны. Неурегулированность отношений с Италией сильно препятствует достижению этой цели. Под давлением этих экономических причин австрийское правительство вынуждено теперь итти на значительные принципиальные уступки Италии.

Значение капитуляции Австрии в южно-тирольском вопросе значительно шире, чем это может показаться с первого взгляда. Как известно, международный вес послевоенной Австрии в значительной мере определялся общностью ее внешне-политических интересов с Германией. Вследствие этого ряд держав, заинтересованных в делах Центральной Европы, в том числе и Италия, стремится ослабить узы, связывающие Австрию с Германией. Отказ австрийского правительства от заинтересованности в южно-тирольском вопросе знаменует собою, помимо всего прочего, некоторое усиление отчужденности Австрии от Германии, ибо германское правительство, как известно, не отказалось от своей заинтересованности в судьбе немецкого меньшинства в Южном Тироле. Признаки ослабления позиции Австрии в вопросе австро-германских взаимоотношений имелись и раньше. Достаточно указать на заявление Зейпеля в австрийском рейхстаге, сделанное в последних числах предыдущего месяца. Канцлер использ указал на возможность тесного сближения Австрии с государством или несколькими государствами не-германского лагеря. Это допущение, несомненно, является признаком появления маленькой, пока еще едва заметной трещины в проблеме австро-германского «аншлуса». Капитуляция австрийского правительства в южно-тирольском вопросе, санкционированная теперь комиссией рейхстага, знаменует собою появление нового фактора во внешней политике Австрии, способствующего дальнейшему расширению этой трещины.

***

В интервью, данном сотруднику одной германской газеты, Бриан заявил, что «если в настоящее время нации, принадлежащие к Лиге Наций, не могут решиться на более сильное ограничение (?) вооружений, то частично это об'ясняется, несомненно, тем, что в востоку от Польши находится громадное государство, которое охотно произносит слово «разоружение», но с гордостью говорит о колоссальной дееспособности своей армии».

Эти наглые слова произносятся после того, как советский проект всеобщего полного разоружения со спокойной совестью провален представителями «наций», заправляющих в Лиге Наций, в том числе и французскими делегатами.

Это беззастенчивое заявление делается в то время, когда отвергнутый этими «нациями» советский проект получил полное одобрение и поддержку не только пролетариата всего мира, но и наиболее прогрессивных кругов мировой буржуазии. Бриан не может, конечно, не знать, что целый ряд буржуазно-пацифистских организаций разных стран горячо высказался за принятие проекта, принадлежащего не Франции, а «

РАБОЧИЕ ЖИЛИЩА

Строительство рабочих жилищ идет без учета санитарных условий.— Зангезурские горняки сидят без жилищ.— Надо установить рабочий контроль над распределением жилплощади.— На ремонт рабочих квартир не обращается должного внимания

В тяжелых условиях

Все жилища на зангезурских рудниках в Армении содержатся в антисанитарных условиях и необилуют блохами. Многие рабочие не имеют постели и ложатся спать в своей одежде, а некоторые—и в спецодежде, глотая, таким образом, занесенную с собою металлическую пыль не только днем, но и ночью. В общежитиях не имеется ни кухонь, ни прачечной. Умывальники грязны, уборные отвратительны и ничем не оборудованы. Вокруг жилищ топкотонная грязь. Словом, условия житья самые неудовлетворительные.

Строительство новых домов в Кафане как теперь, так и в предыдущие два-три года развивалось крайне медленно и протекало в ненормальных условиях. Из отпущенных центром денег на жилстроительство только 30 процентов шло по назначению. Отрицательно на постройку жилищ влияет отдаленность рудников от промышленных центров и затруднительность поэтому своевременного получения строительных материалов и предметов внутреннего оборудования домов. Сейчас картина строительства такова. На заводе строится два дома по 8 квартир каждый, а на Ленинской группе рудников—два общежития, каждое на 70 рабочих. Кроме того, ремонтируется один дом с восемью квартирами. Постройка и ремонт продвигаются крайне медленно. К зиме будет заселен только один дом. Таким образом сколько-нибудь значительного смягчения жилищного кризиса скоро ожидать нельзя.

Хозяйственники не учли ошибок предыдущих лет и не обеспечили строительство в достаточном количестве ни строительными материалами, ни рабочими руками. Кубовзы, как и раньше, продолжаются. Так, вынесанные стандартные оконные рамы не подошли к оставленным нишам; в одном строящемся доме очень неудобное расположение служб.

Несколько домов стоят на сыром месте и вызывают заболевания. На каждого рабочего приходится 3,60 кв. метров площади. Многие рабочие живут за несколько верст от рудников в окрестных селах.

Ф.

Строят сараи

Железнодорожники Тифлиса переживают острый жилищный кризис; 30-35 проц. рабочих со своими семьями ютятся в сырых, темных и подвальных помещениях, многие из них годами живут в вагонах. Два жилых дома для рабочих тифлисского узла уже построены и два жилых дома по ул. Орджоникидзе в недалеком будущем будут закончены. Деньги, затрачиваемые на дома по улице Орджоникидзе, в размере 250.000 руб., выброшены на ветер, ибо эти дома строятся так безобразно, что под жилье совершенно не годятся.

Объясняется это тем, что выбор места постройки очень неудачный — вблизи Дезертирки, где постоянная толчея и шум. Строящиеся дома имеют вид казармы: все будущие квартиры состоят из двух комнаток по одному окну в каждой и маленькой кухни с небольшим балконом. Строители не приняли во внимание, что наравне с малосемейными имеются и многосемейные рабочие. К тому же кубатура воздуха недостаточна даже для малосемейных жильцов. Высота комнатушек около 3 метров. У нижнего этажа пол почти над уровнем земли. Вход в трехэтажный дом один, и в случае пожара может произойти несчастье. В сарайчиках или, вернее, клаловочках ничего нельзя положить, так как они слишком малы.

Спрашивается: что думала дорожно-строительная комиссия, утверждая подобный безобразный план строительства? Если инженер, составлявший план этих домов, не мог составить лучше, то почему нельзя было взять план хотя бы старых жилых домов?

К тому же какая необходимость была при том обилии инженеров и техников, которыми располагает управление Зак. ж. д., поручать выполнение этого безобразного плана подрядчику?

Ж—ик.

С ремонтом плохо

(Ленинский район—Баку).

Поселковое строительство у нас растет. Ежегодно десятки рабочих семей переселяются из старых, законченных сабунчинских развалин в новенькие, чистенькие квартиры. Но квартирный вопрос в районе все же занимает одно из основных мест. Вокруг этого вопроса имеется больше всего недовольства.

Дома на старой нефтяной площади, доставшиеся в наследство Азнефти, пришли в такую негодность, что до 50 проц. всех этих домов подлежат сносу. Вопрос только в том, что пока некуда переселять рабочих, живущих в этих домах. Углубляется квартирный кризис и недостаточным текущим ремонтом. В прошлом году с этим ремонтом наши хозяйственники запоздали. Осень застала многих рабочих на улице, выгнанных из квартир ремонтом. Из ошибок прошлогодней осени был сделан вывод, что ремонт надо начинать не позднее 1 апреля. Но что мы видим в июне этого года? Ремонт почти прекращен с мая, сокращение темпа было еще раньше — в апреле. Организованное домовое управление не окрепло, а хозяйственники уже прекратили ремонт, радуясь, что их освобождают от такого скандального дела, как ремонт квартир. При этом домовому управлению был передан большой штат рабочих, из которого 20-30 проц. наверняка излишни.

Денег от хозяйственных организаций досталось немного, например, у отдела бурения ничего не имеется, так как ассигнованные суммы были израсходованы раньше; между тем, 400 рабочих семей остро нуждаются в квартирах. Один дом также требует срочного ремонта, иначе он развалится.

На 3 промысле корпуса зданий могут развалиться. Рабочие живут под вечной угрозой, что на их головы свалится потолок. Та же опасность имеется и на 15 промысле в корпусе. Таких примеров можно привести без конца.

Никс.

Ошибки стройки и распределения

При ганджинской ситце-набивной фабрике ОМХ выстроил 6 домов в рабочем поселке и сдал их под жилье рабочим в таком виде, что жильцы без конца жалуются на ряд недостатков. Например, штукатурка со стен полетела кусками. Через неделю стали видны доски перегородок, в которых водятся клопы. Краска на полу с первых же дней жильля стала отставать кусками. Двери, как правило, не запираются на ночь — испорчены замки, ключей нет.

Неужели рабочие, платящие ОМХ по 4-5 руб. за комнату, не вправе требовать от него внимательного отношения к постройке жилищ рабочих?

Интереснее всего то, что ОМХ, когда к нему обращаются о текущем ремонте, посылает рабочих к администрации фабрики. А фабрика, само собой разумеется, ссылается на ОМХ. Так ходят рабочие от одного к другому, а кто должен чинить квартиры—аллах ведает!

Когда распределялись квартиры в этих 6 домах, была создана комиссия из представителей фабкома, союза, ком'ячейки и от рабочих прядильно-ткацкого отделения фабрики. Но наверняка, повидимому, на работу комиссии влиял. Начать с того, что комиссия особенно благоволила мастерам и подмастерьям. Многие из них получили по две комнаты на семью, состоящую из мужа и жены, тогда как рабочие семьи в четыре и пять человек живут по одной комнате. Это неравенство при распределении квартир в рабочих домах, где дорог каждый клочек жилплощади, особенно бросается в глаза и волнует рабочих. Предполагается создать новую комиссию для пересмотра жилищного фонда в рабочем поселке. Разговоры об этом ведутся не один месяц, а дело попрежнему стоит на мертвой точке.

В.

«Кооперативный театр». Кружок клуба Еркоопа составил репертуар на кооперативные темы. На снимке сцена «бракосочетания» Еркоопа и Военпо, решивших жить в согласии. Внизу—участники, принужденные оттого, что кооперация уже не конкурирует сама с собой

„НЕДЕЛЯ ОБОРОНЫ"

Создание фонда для массовой работы, проверка и исправление всей работы ОСО-Авиахима, укрепление рядов новыми членами — должно стать повседневной заботой каждого трудящегося

Газовое крещение

«Газовое крещение» происходило в Тифлисе вчера. К маленькому газовому убежищу подходили люди группами по 20-30 человек. Слушали объяснения «химинструктора». Учились обращению с масками. Смотрели на опыты с котенком в клетке, убиваемым газом. Потом спускались в камеру и полчаса проводили в отравленной газом атмосфере. В маске было трудновато дышать, но газа не чувствовалось. Слышались вопросы:

— Чего же это? Ведь здесь и газа нет!

Тогда химинструктор предлагал еще опыт: после выхода на камеры и легкого проветривания пробежать через нее без маски и не дыша. Несколько смельчаков решилось, и две-три секунды пробывания в камере заставили едко гореть и слезиться их глаза. Окуривали хлор-пикрином, слезоточивым или рвотным газом, о присутствии которого долго еще говорил острый металлический запах одежды окуриваемых.

За эту неделю многие сотни трудящихся пройдут газовое крещение, испытают на себе действие газов, научатся защищаться против них.

Студенты на военной учебе

В N стрелковый полк приехали для прохождения военной учебы 37 студентов ЗКУ.

Их сразу же взяли в работу. Не успели они прибыть в лагерь, как тотчас получили «боевое крещение». Их вместе с бойцами направили на занятия для укрепления района обороны.

В дождь, в грязь, по горным тропам шагали студенты, внимательно и быстро выполняя все задания.

Затем началась учеба в казармах. Сотни вопросов сыпались руководителям.

Часы отдыха проводились за стрельбой в тире.

Результаты: в короткое время студенты вполне усвоили программу, оказались неплохими стрелками—выполнили на 78 проц. упражнения в стрельбе, т. е. оказались на одном уровне с красноармейцами.

В свою очередь, и они делились своими знаниями с новыми товарищами.

Не один красноармеец обзавелся зубной щеткой и бросил курить, беря пример с вузовцев.

На-днях студенты разойдутся по ротам в качестве политбойцов.

Работа оживилась

(Куба)

Кубинская организация ОСО-Авиахима за последнее время значительно оживилась. За год работы организовано 57 ячеек, вовлечено 1.300 новых членов, организовано 7 дайрасоветов.

Для втягивания членов ОСО-Авиахима в практическую работу организованы кружки: военных знаний—6, первой помощи — 2, стрелковых — 1. Вовлечено в эти кружки 400 чел. Работа ведется в уголках. Вновь организовано 3 больших ОСО-Авиахим-уголка, где имеется достаточное количество наглядных пособий. Для стрелкового кружка организован 1 тир.

Особенное оживление работы началось после произведенных в апреле перевыборов бюро ячеек, в состав которых вошло до 80 проц. новых товарищей, интересующихся ОСО-Авиахимработой. После окончания работ дайраконференций была созвана в мае уездная конференция. На конференции много внимания уделялось недостаткам работ уездного совета. Отмечено слабое руководство работой ячеек, слабая работа с активом и недостаточное внимание к вовлечению в ОСО-Авиахимработу начсостава запаса и демобилизованных красноармейцев, недостаточная увязка с иными организациями, с частями Красной армии.

Вновь избранный состав совета получил ряд практических указаний, на основе чего президиумом составлен план работы на летний период.

После этой конференции проведен ряд совещаний с дайрасоветами, которым даны практические указания о развертывании массовой летней работы.

Кубинский.

Усвоили блестяще

При клубе им. Орджоникидзе хорошо работал кружок первой помощи; руководил им преподаватель, врач Чхаидзе.

Кружок состоял исключительно из женщин-работниц с производства и сотрудниц учреждений Зак. ж. дор. При проверке знаний комиссией совместно с доктором Чхаидзе кружковцы давали уверенные и правильные ответы на задаваемые им вопросы. Комиссия постановила считать работу кружка законченной. Все 46 женщин усвоили предметы блестяще.

Комиссия вынесла пожелание, чтобы выпущенные женщины были прикреплены к районным дружинам для углубления теоретических и практических знаний.

Правлению же при клубе им. Орджоникидзе необходимо вновь организовать кружок, записав местных о числе женщин, желающих вступить во вновь организованный санкружок первой помощи; каждая женщина должна знать о том, как в трудную минуту подать помощь раненому или внезапно заболевшему.

Путеец.

Слабый участок

(Казах)

Ряд обследований, произведенных центральными и местными органами ОСО-Авиахима в деревне, показал слабую организационную деятельность на местах.

В этом отношении следует остановиться на казахской организации. Здесь слабая работа явилась прямым результатом культурной отсталости уезда, недостатка средств, незначительного гражданского актива и недостатка специалистов по военно-пропагандистской работе.

Но есть и достижения. В уезде создан показательный участок с минеральными удобрениями. В городе и в некоторых дайра работают кружки военных знаний. Всего в уезде насчитывается 22 ячейки с 600 членов. Через кружки первой помощи прошло 70 человек. Налажена связь с соседними уездами.

Сейчас, ко второй «Неделе обороны», началась работа по вовлечению в организацию членов профсоюзов, партии, ЛКСМ и широкой массы крестьянства. Усилено внимание к росту организации за счет оседлой части населения и принимаются меры к укрупнению ячеек.

Не отстают

Одно из первых мест у сухумских рабочих местного транспорта в летней культработе занимает стрелковый спорт. В план работы стрелковых кружков союзом включено устройство соревнований по стрельбе между кружками в «Неделю обороны» и состязание членов кружков на лучшего стрелка.

Рабочие и крестьяне! Стройтесь в ряды ОСО-Авиахима! Организованно содействуйте обороне Советского Союза!

Рабочие и крестьяне. Физкультурники! Приобретайте навыки военного дела! Используйте спорт для боевой закалки, будьте солдатами победоносной революции!

Инсценировка боя на Зыхе

БАКУ, 18-VII. (Закгаг). — В ночь на позавчера в районе Зыха был инсценирован большой сухопутно-морской бой. Несмотря на сильный штормовый ветер, достигавший 8-ми баллов, инсценировка прошла с полным успехом. В военно-морском бою приняло участие несколько канонерских лодок, флагманское судно, 10 вооруженных шлюпок и другие суда. Бой происходил на море и суше. Военные суда произвели бомбардировку Зыхских высот судовой артиллерией, с газовой атакой и дымовыми завесами. Бой продолжался всю ночь. Всего в бою принято участие около 1.000 чел. команды, военно-морских и химическо-санитарных кружков.

В тот-же день в Завокзальном районе была организована воздушно-химическая оборона населенного пункта. Несмотря на сильный ветер, препятствовавший проведению обороны, операции развернулись с полным успехом. Были также организованы в районах парады кружковцев ОСО-Авиахима со вручением знамен различным кружкам, а затем состоялись торжественные пленумы активов ОСО-Авиахима.

Хроника „Недели обороны"

Сегодня в газоубежище N полка будет произведено последнее газоокуривание оставшихся от всех районов. Вечером в клубах им. Цхакая и в авто-клубе—концерты.

Стрелковые соревнования. Сегодня вечером во вновь открытом образцовом тире при клубе им. Орджоникидзе состоятся стрелковые соревнования для стрелков мужчин и женщин Ленинского района. Для квалифицированных стрелков соревнования устраиваются тогда же, но отдельно. Будут выданы призы как индивидуальные, так и для команд.

Соревнования для стрелков всех районов на призы произойдут 22 июля по районам.

ВОЕННЫЙ ПОХОД КОМСОМОЛА

ЭРИВАНЬ, 17-VII. Эриванский комитет комсомола 16 июля устроил массовый военный поход. Рано утром около 400 комсомольцев выступили за город и расположились за селением Канакир, в низине, заполнив день воинскими упражнениями, спортивными играми, занятиями физкультурой. При стрельбе в мишень за каждое удачное попадание выдавались небольшие призы. Вечером комсомольцы возвратились в город.

Завтра состоится собрание секретарей ячеек и десятников для подведения итогов военной тревоги.

ВОЕННЫЙ ПОХОД

ЛЮКСЕМБУРГ, 18-VII. (Закгаг). — Члены ОСО-Авиахима г.г. Люксембург и Шаумян совместно с членами КП (б) и ЛКСМ 15 июля устроили военный поход, выступив в 12 ч. ночи. Походом руководила подшефная уездному исполкому воинская часть.

ПОХОД ШЛЮПОК ИЗ БАКУ В АСТРАХАНЬ

БАКУ, 18-VII. (Закгаг).—ОСО-Авиахим получил телеграмму, сообщающую, что три шлюпки, отправившиеся 15 июля, вечером, в шлюпочный поход Баку — Астрахань, 16 июля, в 6 час. утра, прошли Апшеронский маяк, покрыв свыше 30 миль.

«НЕДЕЛЯ ОБОРОНЫ» В ТИФЛИСЕ. Слева—опыт с котенком, посаженным в стеклянную, наполненную газом, клетку. Справа—одевает противогазовую маску

К юбилею II с'езда РСДРП

Юбилейная выставка. При музее революции испартом организуется выставка, посвященная II с'езду РСДРП. На выставке будут освещены вопросы рабочего и аграрного движения перед созывом с'езда, вопросы политического и экономического движения (демонстрации, стачки и пр.). Кроме того, будут представлены экспонаты, освещающие работу Кавказского союза, влияние «Искры», материалы о 2-м с'езде РСДРП, о большевизме. Будут выставлены также материалы по борьбе с другими партиями—меньшевиками, дашнаками, федералистами, эсэрами и национал-федералистами.

Истпарт поручил ряду ответственных товарищей написать статьи, посвященные вопросам 2-го с'езда.

Совещание редакторов. На состоявшемся по поводу предстоящего юбилея 2-го с'езда РСДРП совещании редакторов тифлисских газет при агитпропе ЦК КП (б) Г постановило начать юбилейную кампанию в прессе с 20 июля. 30 июля номера всех газет будут посвящены юбилею. С 30 июля по 23 августа периодическая пресса будет продолжать освещение вопросов о с'езде.

«Краткий обзор 2-го с'езда РСДРП». В ознаменование предстоящего юбилея 2-го с'езда РСДРП истпарт выпускает, в издании Госиздата Грузии, брошюру на груз. языке «Краткий обзор 2-го с'езда РСДРП».

«Протоколы с'езда». К юбилею 2-го с'езда Госиздат РСФСР выпускает в новом издании «Протоколы с'езда».

Закавказское хлопковое совещание

Специальный доклад об участии сел.-хоз. кооперации в хлопковой работе сделал т. Чанишвили.

Работа сел.-хоз. кооперации в текущую хлопковую посевную кампанию значительно усилилась количественно и качественно. В частности, по Азербайджану участие кооперации по классам в текущем сезоне выражается в следующем: кооперация 3-го кл. организовала 47 проц. всей посевной площади (против 20 проц.—в 1927-28 г.), кооперация 2 кл. (с ограниченными функциями)—33,8 проц., против 70 проц. в 1927-28 г. Из этих цифр видно, что кооперация с расширенными функциями усилилась в хлопковой работе. Наряду с этим **расширилась площадь самостоятельных посевов кооперации, составляющих в этом году почти 13 проц. от всей организованной площади, против 5,6 проц.—в 1927-28 г.** Удобрительную кампанию кооперация провела удовлетворительно.

Наряду с этим докладчик отмечает ряд недостатков в работе кооперации. К наиболее крупным дефектам надо отнести **медленное выделение и оформление специальной низовой сети хлопководческой кооперации в Азербайджане**, что видно из того, что «Памбукбирлиги», существующий уже 3 года, имеет только 17 специальных т-в (из них 14 организованы лишь в текущую посевную кампанию). В Армении, при наличии работающей уже несколько месяцев специальной хлопководческой низовой сети, еще не выделен специальный центр; в Грузии центр с.-х. кооперации никакой работы не ведет по обслуживанию хлопководства и т-в, участвующих в хлопковом деле. В результате проведения хлопковой кампании через смешанные сел.-хоз. т-ва получаются ненормальные явления, заключающиеся **в тройном подчинении низовых сел.-хоз. т-в**, работающих в хлопководстве: они подчиняются одновременно «Кейбирлиги», Азсельбанку и «Памбукбирлиги». **Многие дефекты происходят от такой пестроты руководства.**

Кооперация неудовлетворительно использовала тракторы; несвоевременно был произведен их ремонт, вследствие чего наблюдались перебои в работе. Это содействовало увеличению недосева в некоторых районах Армении.

Докладчик подчеркивает слабое знание кооперацией своих посевщиков.

Олифа

Производственно-плановой отдел ВСНХ принимает меры к изготовлению олифы в Тифлисе. В текущем сезоне из планового завоза в Грузию подсолнечного масла может быть выделено Закнаркомторгом около 5.000 пуд. для изготовления олифы 2-го сорта в размере не более 5.000 пудов. Источники получения льняного и конопляного масла пока еще не выяснены.

Пуд олифы обойдется на месте 10 р. 50 коп.

ГЕОРГИЙ КАПИТАН.

Поэма о ледоколе

В июле 1928 года советский ледокол «Красин» разыскал и спас часть экспедиции Нобиле, потерпевшей катастрофу в Арктике.

В северных странах
Тих корд;
В северных странах
Ифть зимы.

Красными флагами
Цеел порт;
Город гудками
Сходил с ума.

Ровен гудка
Непрерывный тон.
Синею сталью
Обит борт.

Наш ледокол
(Десять тысяч тонн)
Дыбит волну.
Покидает порт.

Море—ковер
Голубых льдин;
Груди машин
Шатунами стучат...

Ясен приказ:
На помощь иди.
Не опоздай!
Дорог день и час!

Много дорог
В ледяных полях;
Сбиться с пути,
Ледокол, не смей.

Там, позади,
Остается земля,
Там, впереди —
Затаилась смерть.

Сед капитан.
Разработан план.
Недаром в путь
Ледокол поплыл.

Бьется на палубе,
Аэроплан
Серыми ребрами
Жестких крыл.

У капитана
Уверен взор.
Глаза буравами
Сверлят пути.

Летчик советский,
Советский мотор:
Сумеет взлететь,
Сумеет найти.

С дальнего севера,
Из белой мглы,
Железный «Красин»
Кричит в туман.

И залетают
Во все углы
Тревожные волны
Радиограмм.

— Сломан винт;
— Затирает лед;
— Страдает бортов
— Голубая сталь.

— Но мы починились
— И вновь вперед,
— На полный ход,
— В ледяную даль.

***

Аэроплан
В лихорадке дрожит;
Летчик со смертью
Ведет игру:

В последний раз
Подтянул тяжи,
Включает мотор;
Проверяет руль.

Жизнь — хороша;
И задача проста:
Сумеешь — живи,
Не сумеешь — умри.

Советская птица
Пустилась искать
Группу Мальмгрема
И Вильери.

***

И он прошел,
Неизбежный срок,
И он пришел
Неизбежный час:

Разбились волны
Газетных строк:
— Железный «Красин»
Нашел и спас.

Культурное лесничество

В текущем году в тифлисском культурном лесничестве на площади в 2 гектара устроен лесной питомник, в котором будут культивироваться, главным образом, засухоустойчивые лесные породы, местные и иностранные. Всего будет посажено до 50 различных пород деревьев.

В этом году проведено древонасаждение в Вазнанской лесосеке, посажено около 4.000 деревьев, взятых из культурного лесничества. Все посадки хорошо принялись.

Деревьями обсажен также тифлисский арсенал.

НИК. СПИТАК.

О слабом уездном руководстве и его последствиях

Партия в своих последних решениях особенно заостроила внимание на вопросах четкой классовой линии в деревне, усиления борьбы с кулачеством и систематической работы с бедняцкими элементами.

Наряду с этим партия в качестве одной из первоочередных задач поставила вопрос о борьбе идеологической против чуждых влияний и антисоветской идеологии.

Положение, выявленное обследованием в Эчмиадзинском уезде, показывает, насколько порой важные и своевременные решения партии на местах остаются невыполненными, насколько местные организации порой относятся формально к этим решениям, не предпринимая решительных мер к проведению их в жизнь.

Эчмиадзинский уезд—один из наиболее мощных уездов Армении, расположенный на границе и в большом количестве населенный нацменьшинствами: тюрками, курдами, езидами и сасунцами (турецкие армяне).

Было время, когда Эчмиадзинский уезд при дашнаках служил их опорным пунктом, откуда партия «Дашнакцутюн» черпала свои резервы.

Разбитый советизацией дашнакизм еще пытается протаскивать свое влияние в уезде. Кулачество, духовенство, б. помещики — элемент, который сейчас в некоторой своей части является проводником этого дашнакского влияния на бедняцкие и середняцкие слои эчмиадзинской деревни.

К этим элементам в последнее время прибавился еще один — разбитые остатки оппозиций, постепенно в своем разложении скатывающиеся к откровенному дашнакизму.

Заккрайком ВКП (б) особенно заострил внимание компартии Армении на вопросах борьбы идеологической. Эчмиадзинская парторганизация не сделала в этом отношении почти ничего и не сумела развить хоть сколько-нибудь серьезной работы.

Напротив, руководители организации категорично заверяли, что оппозиция в дашнакский лагерь не пойдет, что ее нуть — в болото меньшевизма. Пророческие измышления о судьбах оппозиции не сбылись—оппозиция, смешавшись с антисоветскими элементами, пришла к дашнакизму.

В то же время партийные и комсомольские организации Эчмиадзинского уезда работой по борьбе со всеми этими чуждыми влияниями не занимаются.

Эчмиадзин знаменит и в другом отношении. В этом уезде находится резиденция «апостольского администратора» — католикоса всех армян.

Как будто бы в этом уезде, откуда тянутся тысячи нитей «благословенной апостольской пропаганды», антирелигиозная работа партии и комсомола принимает значение первой степени.

Мы уже писали о подвигах «вождей» армянского католицизма, исходящих именно из Эчмиадзина. Эти «вожди» сейчас занимаются организацией религиозных обществ, расхаживая по селам и деревням.

А в это время партийные и комсомольские ячейки, райкомы, наконец, укомы не предпринимают никаких шагов для борьбы с католическим мракобесием.

Точно такое же положение наблюдается и на третьем участке идеологического фронта — на участке просвещения. В Эчмиадзине не заботятся о составе педагогического персонала, которому вверены судьбы подрастающего поколения. Среди учителей-местных уроженцев преобладают зажиточные, кулаки, антисоветские элементы. Работнос никакой работы среди учительства не ведет, не вовлекая его в общественную работу.

О состоянии этих «воспитателей» дают представление следующие результаты их педагогической деятельности.

На вопрос ученику, что представляет собой дашнакская партия, ученик, достойно воспринявший эчмиадзинскую науку, бойко отвечает:

— Дашнакская партия—это та партия, которая как при царизме, так и сейчас находится в подполье.

Или еще. На подобный же вопрос о партии рамкаваров (армянские кадеты) следует ответ:

— Это—партия, распространяющая культуру и борющаяся за освобождение турецких армян.

Полная политическая безграмотность — законное явление среди эчмиадзинских учителей.

Социальный состав учащихся в школах ничем не лучше учительского состава. Цифры одной из школ-семилеток явно доказывают это. В школе крестьянской молодежи всего 34 человека. Из них бедняков всего 7, середняков—12, а остальные — кулацкие элементы. Так обстоит дело на наиболее важном для Армении фронте — идеологическом.

Вначале упоминалось, что Эчмиадзинский уезд населен нацменьшинствами. Это требует от партийных организаций соответствующей работы. Однако, несмотря на то, что хотя курды Эчмиадзина знают в большинстве армянский и русский языки, среди них никакой работы не ведется. В партийной организации курдов нет, в комсомоле их 2-3 человека. Во всей системе кредитных товариществ курдов всего 26 чел., в то время как этот район насчитывает их более 3.000.

В чьих руках находится в таком случае руководство курдскими селами? Оказывается, председателем шамирского сельсовета является б. шейх, а членами совета—бежские сыновья. Ни в совете, ни в комсомоле, ни в партии бедноты нет.

В таком же положении находится и работа среди тюрок, некоторая часть которых имеется в комсомоле, но перевод их в партию задерживается.

Сасунцы — турецкие армяне — по своим бытовым условиям отличаются от массы других армян. Это должна была учесть партийная организация. Факты показывают, однако, что с тех пор, как для работы с сасунцами был прикреплен инструктор от ЦК КП (б) Армении, т. е. с 1926 года, укомы никакой работы среди них не ведет. Характерно, что в одном из селений в 1926 году было 6 кандидатов партии и по сей день их осталось только 6 человек.

Все это говорит о том, что никакого руководства работой среди сасунцев, да и самой работы не ведется.

Интересен состав эчмиадзинской парторганизации. Точно указать процент бедняков и середняков в ней невозможно, так как социальный состав организации не изучен. Есть данные, говорящие, что этот процент ничтожен и едва составляет 1,2 проц.

Партийная сеть в уезде вообще чрезвычайно слаба.

Слабость, а порой и отсутствие партийной организации сказываются на уезде. В некоторых районах можно установить довольно сильное влияние кулачества. Приведем один пример. Аштараский укисполком решил связать постройкой дороги сел. Карин с районным центром. Для кулаков это оказалось невыгодно, так как в этом случае крестьяне перестали бы возить хлеб к ним на мельницу. Кулаки пускают в ход все возможные средства, и в результате подавшие под их влияние ячейка и сельсовет отменяют решение укисполкома. Дорогу начинают строить сами кулаки, проводя ее возле своих мельниц.

Находит свое отражение это и в работе советского аппарата и общественных организаций. На советской службе состоят б. офицеры, антисоветские и кулацкие элементы. Выдвижением же бедняков и середняков парторганизации не занимается. Дело доходит до того, что представителя батрачкома приходится выдвигать из Лори-Бамбакского уезда.

В сел. Маржара как-то попробовали заняться выдвижением женщин. Выдвинули в качестве женорганизатора жену б. члена дашнакского парламента. Выдвиженка довольно аккуратно созывала делегатские собрания, но только у себя на дому, со специальными выступлениями своего мужа.

Слабо обстоит дело и с работой среди батраков, которой союз землес почти не занимается. Батраки плохо вовлекаются в союз, мало охватываются колдоговорами и культурно-просветительной работой.

Та же картина наблюдается в работе с беднотой. Надо отдать должное—эчмиадзинский уком первый начал эту работу и добился кое-каких достижений. Основной недостаток ее заключается в отсутствии какой-либо системы. Работа с беднотой носит случайный, кампанейский характер. Во многих селах группы бедноты имеются только на бумаге.

Экономическая помощь бедноте тоже слаба. Потребительская кооперация, имеющая бедняцкие фонды, в продолжении двух лет их не использует.

Колхозное движение в уезде развито недостаточно: в шесть организованных по уезду вошли главным образом батраки-бедняки. На землях, отобранных у монастыря,—кстати, с значительным опозданием, — организован колхоз, в который вошли работавшие ранее на этих землях для духовенства. Середняцкая часть крестьянства в колхозное движение не вовлечена.

Недостаточно четкая классовая линия сказывается и на других моментах.

Вот примеры: кредитные товарищества Эчмиадзинского уезда болеют довольно распространенным видом болезни — значительным процентом кулацко-зажиточных элементов, кредитующихся в этих товариществах.

Во время налогового обложения хозяйства, которые должны были платить 3.000 руб., облагались всего 600 руб. При национализации домов исполкомы отбирали дома в 3-4 комнаты, между тем как завод по сей день остается в руках кулаков.

Как же работают организации Эчмиадзинского уезда?

Комсомол представлен самому себе. Партийная организация фактически никакого руководства над организацией молодежи не проявляет. Для руководства комсомольскими ячейками прикрепляются невыдержанные коммунисты, формально относящиеся к своим обязанностям. Коммунисты даже не заглядывают на комсомольские собрания. Партийные ячейки не заслушивают отчетов выделенных в комсомольскую организацию и самой организации.

Что делают парткомы? Факты показывают, что комсомол от комитетов партии никаких указаний и директив не получает. Обследование партийной организацией комсомола — редкость.

Отсутствием же партийного руководства можно объяснить и тот факт, что в комсомольской организации довольно сильны чуждые влияния. В частности, в комсомоле оппозиционные и дашнакистские настроения не встречали достаточного отпора.

Если над комсомольской организацией нет партийного руководства, то надо сказать и о том, что само руководство комсомолом — камо его руководящих работников крайне слаб и едва ли может быть признано соответствующим своему назначению.

Все это оказывает свое влияние не только на комсомольскую организацию, не отличающуюся силой и выдержанностью, но и на находящуюся под непосредственным ее руководством организацию пионеров.

Социальный состав этой организации дает значительный процент кулацко-зажиточных слоев населения.

Руководство работой среди женщин в большинстве сосредоточено в руках беспартийных и комсомольцев. Понятно, что при этих условиях говорить о твердом коммунистическом руководстве работой среди женщин не приходится.

Партийные ячейки, очевидно, не считают работу среди женщин важной, не обращал на нее никакого внимания. Показательны в этом отношении цифры. В уезной организации, насчитывающей 600 человек, всего лишь 4 крестьянки.

С делегатскими собраниями дело доходит до настоящих курьезов. Уком, его отделы, сам отдел по работе среди работниц и крестьянок не знают порой состава делегатских собраний и их работы. В одном из селений произвели выборы делегатов, созывали собрания, все шло как будто бы более или менее нормально, как вдруг оказалось, что выбранные женщины собраний не посещали вовсе, а посещали их совершенно другие женщины.

В заключение—о самой партийной организации в уезде. Содержание работы низовых организаций построено по шаблону. Планы работ, которые имеются в большинстве ячеек, в большинстве же из них остаются на бумаге. Процент выполнения этих планов в общем не превышает 20. Планы обыкновенно повторяются от срока до срока.

Как уже указывалось, парт'ячейки не руководят работой отдельных организаций, а если и руководят, то формально. Об этом свидетельствуют протоколы, из которых видно, что заслушание докладов или отчетов заканчивается обыкновенно резолюциями такого типа: «принять к сведению», «к руководству», «считать работу удовлетворительной» и т. д.

Проверка выполнения решений, конечно, отсутствует, да и, собственно говоря, о какой проверке может итти речь, когда решения сводятся к подобным резолюциям? Укомы и уком руководят организацией по протоколам и это влечет к настоящим анекдотам.

Бывают случаи, когда заседания ячейки не могут состояться. Ничто же сумнящееся секретарь ячейки составляет протокол, выносит «единогласные решения» и отправляет протокол в уком. Уком накладывает резолюцию «к сведению», «к делу», и этим «дело» кончается просто и без хлопот.

О работе укома по руководству жизнью уезда может свидетельствовать хотя бы такой факт: агитпроп никакого руководства над системой партпросвещения не имеет. На предложение заняться этим агитпроп заявил вполне категорично, что давать методические указания парткомам — дело наробраза. Несмотря на целую дискуссию по этому вопросу, «соглашение достигнуто не было» и зав. агитпропом остался при своем мнении.

Таковы вкратце недочеты и болезни эчмиадзинской парторганизации, приведшие к смене некоторых руководящих работников уезда, произведенной ЦК КП (б) Армении.

Эти недочеты еще раз говорят о том, что решения высших органов, в частности о борьбе на идеологическом фронте и усилении классовой линии на местах, находят слабое отражение, что необходимо значительно усилить проверку исполнения этих решений.

Постановление Краевого Комитета партии, публикуемое сегодня, отмечая эти недочеты в работе эчмиадзинской парторганизации, ставит перед ней и целый ряд практических мероприятий к ликвидации всех этих явлений.

Выполнение этих мероприятий — боевая задача эчмиадзинской парторганизации.

Новый почтовый тариф

ЧЕМ ВЫЗВАНО ПОВЫШЕНИЕ

Со вчерашнего дня плата за пересылку писем и открыток повысилась на 2 коп. Пересылка закрытого письма будет стоить 10 коп., а открытки—5 коп.

Чем вызвано это повышение? Советское правительство во много раз улучшило почтовую службу в деревне. **На содержание сельской почтовой связи сейчас тратится в 10 раз больше, чем тратилось в довоенное время.** Большая часть крестьянства имеет возможность получать теперь письма и газеты на дом, чего раньше совсем не было. Но все же значительная часть крестьянства пока еще остается без почтового сообщения, а местами почта поступает неаккуратно и с большим замедлением.

Еще хуже обстоит дело с обслуживанием широких рабочих и крестьянских масс телефоном.

Между тем, плата за пересылку писем и почтовых карточек относительно ниже промышленных и с.-хоз. цен. Кроме того, почтовое ведомство обязано пересылать красноармейские письма бесплатно, понизить плату за пересылку газет и журналов, предоставить льготы разным научным учреждениям по пересылке сведений и образцов, способствующих улучшению городского и сельского хозяйства и т. д.

Чтобы дать возможность почтовому ведомству улучшить службу почты и телефона в деревне и городе, правительство согласилось повысить плату за пересылку письма и открытки на 2 коп.

Всегрузинский с'езд работников связи

В новом зале СПСГ открылся VI Всегрузинский с'езд работников связи. От имени организационного бюро с'езд открыл т. Антидзе.

В порядке дня с'езда информационное сообщение о создавшемся в союзе положении, докладчик т. Антидзе, доклад замнаркомпочтеля т. Камараули и выборы ЦП союза и ревизионной комиссии.

В своем обширном докладе т. Камараули говорил о деятельности почтово - телеграфных предприятий в Грузии.

В целом ряде предприятий, говорит докладчик, были обнаружены дефекты и злоупотребления. Так, например, работники почты и телеграфа мало обращали внимания на своевременную посылку корреспонденций, письма, телеграммы, посылки и др. задерживались на несколько дней. Кроме того, обнаружена небрежность и преступная халатность в отношении присмотра за ценными посылками. В результате этого — неоднократные утери посылок, ценных писем и т. д. В отношении этих ненормальностей Наркомпочтель принимал и продолжает принимать строгие меры, но тем не менее до сих пор в некоторых предприятиях продолжают иметь место расхлябанность и небрежность.

Для устранения этих явлений необходимо поднять культурный уровень работников связи.

Т. Камараули затем коснулся положительных сторон работы Наркомпочтеля. В области радио - связи сделаны большие работы, развернулись работы по радиофикации деревни, приняты меры к расширению и улучшению почтовой линейной сети и улучшению работы п.-т предприятий на местах.

Сегодня утром — второе заседание с'езда, продолжение прений по докладу т. Камараули.

Хлеб и фураж в Грузии

Для оценки состояния посевов в Грузии и составления хлебофуражного баланса экономический совет Грузии организовал специальную экспортную комиссию, которой поручено не позднее 31 августа представить окончательный хлебофуражный баланс и сведения о размерах урожая и потребления по Восточной и Западной Грузии.

Комиссии поручено выделить отдельных членов комиссии для периодического обследования районов заготовки, а также и районов, которым угрожает недород.

Обследование Карталинской равнины

Сотрудник кафедры ботаники гос. университета т Кецховели в настоящее время производит гео-ботаническое обследование Карталинской равнины (Горийская равнина). Обследование необходимо для разрешения некоторых вопросов мелиорации края. Им собрано до 5.000 гербарных листов, составлены предварительные научные отчеты и карты.

Заготовка шерсти

Утвержден план заготовки шерсти осенней стрижки в Грузии. Количество овец по Грузии определяется сейчас в 1.575.000 голов. Выход шерсти определяется в 2½ фунта с овцы и 1½ фунта с ягненка. Валовой выход шерсти по плану предусмотрен в 91.562 пуда, товарный выход —63.450 пуд. Основной заготовитель —Соплискавшири. Заготовительные цены остаются без изменения.

Сортировку шерсти предположено провести таким образом, чтобы половина шерсти была пересортирована в Тифлисе, а другая половина — в Невинномысске (место мойки шерсти).

С июля по декабрь в овцеводческие районы должно быть завезено 72 вагона хлеба и 441.450 метров мануфактуры.

Потребность местной промышленности в шерсти определена в 30.500 п., Закгосторга—в 1.500 пуд., кустарей-одиночек — в 1.000 пуд.

Для установления действительных расходов заготовительных организаций госплан Грузии предполагает произвести в сентябре специальное обследование.

Тифлис, 18 июля

ВСТРЕЧА МОТОРИСТОВ

Административный отдел наркомвнудела разослал по всем уездным исполкомам (по Военно-Грузинской дороге) циркулярное письмо, в котором указал на необходимость предупреждения населения о мотоциклетном пробеге Москва — Тифлис и принятия соответствующих мер.

ПО ГОРОДУ

Приезд торгпреда СССР в Персии. В Тифлис из Тегерана приехал торгпред СССР в Персии, т. Тамарин.

В Тифлис приехал руководитель отдела Востока и зам начальника управления заграничными операциями Наркомторга СССР т. Нанейшвили.

«Самшени». Общее собрание акц. общества «Самшени» избрало председателем т. Агладзе, председателя союза строителей, и зам. председателя —т. Маркмана.

Об'единение Тифлисского и Душетского уездов. 21 июля созывается совещание председателей тамских советов с участием президиумов Душетского и Тифлисского уездных исполнительных комитетов.

Замаривание шелковых коконов. На тифлисской центральной шелководственной станции начались опыты по замариванию шелковых коконов хлороникрином. Опыты производятся под наблюдением прибывшего в Тифлис химика т. Петрова.

Доставка на дом. На линях почтовый отдел Зак. упр. связи вводит обязательную доставку маловесных посылок (до 10 клг.) на дом адресату. Посылки будут доставляться специальными рассыльными почты.

ПРОИСШЕСТВИЯ

Под автомобилем. На ул. Коминтерна под автомобиль № 106, управляемый шофером Серебряковым, попал проходивший улицу Н. Тетрадзе. Пострадавший отправлен в больницу им. Камо.

Кражи. На Пушкинской ул. против магазина Тифторга у С. Арабашвили неизвестные злоумышленники вытащили из кармана 200 руб.

— На квартире А. Кудер (Подземная, 2) неизвестные злоумышленники совершили кражу. Похищено домашних вещей на 150 руб.

Поправка. В № «З. В.» от 17 июля в статье М. Сугак «Важнейшие мероприятия» в третьем абзаце сверху напечатано: «по нашему твердому убеждению, задача поднятия индивидуального мелкого и среднего крестьянского хозяйства должна быть дополнена фактически задачей...» Следует читать: **«практически задачей».**

„Новострой"

СНК Грузии утвердил положение об управлении по новостройкам — «Новострой» при ВСНХ.

«Новострой»—государственное управление по постройке новых фабрик, заводов и электростанций местного значения.

На управление «Новострой» возлагается разработка общего и годичного финансово-производственных планов, проверка изысканий и проектов, организация аппаратов строительства и пр.

Шахматный отдел № 26 (43)

Под редакцией Н. Т. Сорокина

(ВЫХОДИТ ЕЖЕНЕДЕЛЬНО ПО ЧЕТВЕРГАМ)

Задача

Доборджигинадзе А. (Абастумани)

(Печатается впервые)

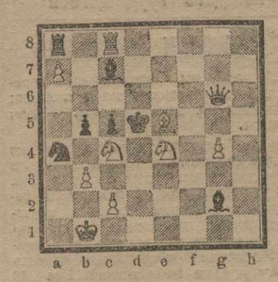

Мат в 2 хода.

ФЕРЗЕВОЙ ГАМБИТ.

Белые: Манагонов В.
Черные: Сорокин Н.

Играна в последнем туре Закавказского чемпионата.

1. d4, d5 2 c4 e6. 3 Кс3 с6 4. Кf3 (если 4 e4 то d:e 5 К:e4 Сb4+!) 4... Кf6 (на 4), d:c 5 e3! b5 6a4 и белые путем дальнейшего подрыва (b3) в конце концов отыграют пешку с лучшей позицией) 5 Сg5 d:c4? (играя d:c черные расчитывали удержать гамбитную пешку, но, как показал дальнейший ход игры, это оказалось позиционно неправильно. Лучше было-бы спокойно 5...Кb7 6 e4! b5 (еще не поздно было-бы отказаться от защиты пешки, сыграв 6...Се7, хотя в этом случае у белых уже более свободная игра.) 7 е5 h6 8 Сh4, g5 9 К:g5! (в этом опровержение всей системе, избранной черными) 9...h:g5 (если 9...Сb4 или 9...Фа5, то 10 К:f7!) 10 С:g5 Кbd7 (на 10...Се7 белые получали выигранную партию, играя 11 е:f С:f6 12 С:f6 13 Ке4. Фf4 14 Фg4! и после размена, решая прорыв а4. 11. е:f Сb4. 12 g3! Кb6 13 Сg2 Кd5 14 Фd2 Фа5 15 Лс1. Сb7 16 0-0 0-0-0 17 Фс2 С:с3? (Решающая психологическая ошибка. Черные считали, что неприступная позиция Коня на d5 лучше пары слонов. Играя же 17...К:с3 18 b:c Са3 19 Лсе1! (иначе 19..b4) 19 Сd6 с последд. b4 или с5, черные могли бы успешно защищаться) 18 b:c а6 19 h4. Фа3 (препятствуя прорыву а4) 20 Лfe1 Кр b8 21 Ле5 Лd6 (черные упускают последний шанс с ходом 21.. с5) 22 С:d5! С:d5 23 Сf4. (Оригинальная позиция, где фактически у белых лишняя фигура, т.к. слон черных заперт своими же пешками). 23... Крa8 24. h4 (проще всего) 24...Лd6 d8 25 h6 Лdg8 (угрожая b4 и Фf3) 26 Кр g2! Лg6 27 Сg5 Се8 (защищаясь от возможной угрозы Л:е6) 28 Лh1 Лh7 29 Се1! Фа5? (немногим лучше и Фf8, т. к. тогда решало 30 а4.) 30 Лg5! Лh:h6 31 Л:h6 Л:h6 32 Лg8 Л:f6 33 Л:е8+. Черные сдались. Блестящее опровержение дебютной ошибки черных.

Шахматная хроника

Межсоюзные комадные соревнования. В пятницу, 20 июля, в летнем клубе совторгслужащих состоится очередной тур командных соревнований на первенство города. Начало ровно в 7 час. вечера.

Массовый турнир молодежи, организуемый редакцией газеты «Молодой Ленинец», начинается 23 июля. Игра будет происходить в клубе совторгслужащих.

Чемпионат Эривани закончился. Первый приз и звание чемпиона получил Мелик-Агамалян, второе место занял Евгенян, третье, четвертое и пятое места поделили Гаспарян, Тер-Матевосян и Карчикян. Первые пять призеров примут участие во всеармейском чемпионате, который состоится в начале сентября с. г.

6-ая армейская спартакиада

ФУТБОЛ

На спорт-площадке «Динамо» было проведено 4 футбольных матча. Команда N лагерн. сбора в матче с командой NN лагерн. сбора оказалась победительницей. Игра кончилась со счетом 8:0

По жребию команда груз. дивизии выступила против команды арм. дивизии. Победила груз. дивизия со счетом 5 : 0.

Команда N кавк. стрелк. дивизии оказалась сильной противницей при встрече с командой аз. дивизии. Игра кончилась со счетом 6 : 0 в пользу N-й кавк. стрелк. дивизии.

Очень красиво играли футболисты N кавк. стрелк. дивизии против команды «Бронечасти». Последние ушли с поля побежденными со счетом 5 : 1.

БАСКЕТБОЛ

Игра происходила на скорд-площадке «Динамо» и прошла довольно интересно. Баскетболисты N кавк. стрелк. дивизии победили команду груз. дивизии со счетом 22:15. Груз. дивизия, в свою очередь, победила N лагерн. сбор со счетом 26 : 6.

Сильно играла команда Войск ГПУ против N-й кавк. стрелк. дивизии. Победила команда ГПУ со счетом 17 : 6. Крупное поражение понесла арм. дивизия в игре против N кавк. стрелк. дивизии. Последняя набрала 64 очка и проиграла 11 очков.

СЕГОДНЯ

Сегодня, в 5-ый день соревнований, по программе спартакиады проводится переход стрелковых взводов со стрельбой (малое гарнизонное стрельбище).

На станции им. Ленина — футбол и баскетбол (утром и вечером).

ИСКУССТВО

СИМФОНИЧЕСКИЕ КОНЦЕРТЫ

Н. З. Хейфец, вновь приглашенный культотделом СПСГ дирижировать симфоническими концертами, с первого же знакомства произвел лучшее впечатление культурного, передового музыканта, с отличным вкусом и тонким пониманием характера и стиля исполняемого. Эта музыкальная сторона пока преобладает у Хейфеца над практикой дирижерства. Это музыкант, который за «лесом» видит и «деревья», за коллективной звучностью оркестра умеет слушать и отдельные голоса — качество, особенно важное для передачи современной музыки.

Кто бы признал Стравинского в его исполнении в этот вечер первенце («1905-7 г.), первой и единственной симфонии? Это ранняя дань академическим дисциплинам, даром что посвященная учителю Стравинского Римскому-Корсакову, полная отголосков музыки Ремского и особенно Глазунова. Но в скерцо (шутке) симфонии уже чувствуется особая «резвость» молодого таланта: с наследием своих учителей он обращается уже «играючи». А в крахе явно неудавшегося финале (медленная часть) заключается и ответ на новольный вопрос — как Стравинский дошел до бунтарства хотя бы в раннем «Петрушке» (1911 г.)? Если в этом финале для его лирики Стравинскому пришлось занять плохое у Чайковского и даже Направника (хотя бы и лучшее, это дела не спасает), то ясно, что Стравинский не был рожден лириком. В этом раннем провале фыклой лирики уже виден твердый стальной путь будущего «конструктора звуков» (как называет теперь себя Стравинский) к музыкальной «инженерии», без лирики, чувствительности и выразительности.

Или Альфредо Казелла, лидер современного итальянского музыкального новаторства, с оркестровыми произведениями которого Хейфец познакомил нас впервые. В своих бесконечно остроумных и очаровательно звучащих миниатюрных пьесках «Пупацетти» (Марионетки) он прямо обращается к механическому миру кукольного театра, заведомо «свободному от всякой человеческой чувствительности». И замечательно—за этой механикой Казелла становится по своему искренним до трогательности. Механика интересует его и в самом музыкальном письме (прямое влияние законодателя современной западной музыки Стравинского) —это скорее чертеж музыкальной машины, чем сама машина. Достигается это искусной индивидуализацией каждого оркестрового голоса, разбором каждой части машины, тем принципом «линейности», своеобразным возрождением классической полифонии (многоголосия), который торжествует в современной музыке и который требует и особой техники дирижерской передачи.

«Ученик чародея» Поля Дюка—это уже модернизм вчерашнего дня, но не утративший силы своего живописного изобразительного блеска.

Солистом вечера выступил Лев Бендицкий («Испанская симфония» Лало), даровитый молодой скрипач, с певучим тоном и высокой техникой, приучивший предъявлять к нему большие требования, которым не отвечала замечавшаяся на этот раз порою некоторая небрежность передачи.

Анте.

Госкинпром Грузии

Постройка ателье Госкинпрома Грузии близится к концу. Можно ожидать, что осенью начнется работа режиссеров в новом помещении, которое рассчитано на одновременные занятия восьми групп.

Мощность устанавливаемых осветительных аппаратов дает возможность производить с'емки во всякое время дня, в любую погоду. **Это значительно сократит время, необходимое для выпуска картин.**

Постепенно расширяется сеть кинотеатров Госкинпрома. За последнее время открыты кино в Аджабаре, в Кутаисе, Зугдиди и в Сухуми, в новом центре Кахетии.

Сейчас в пути новые аппараты для культурного и историко-революционного содержания.

К предстоящему сезону Госкинпром выходит с 11-ю новыми картинами собственного производства.

Справочный отдел

ИЗВЕЩЕНИЯ

20 июля сего года, в 2 часа дня, **в АППО ЦК КП (б) Грузии—заседание комиссии по антирелигиозным вопросам.** Присутствие т.т. Наджафова (палата мер и весов), Сабри (АППО ЗКК ВКП (б), Расул-Заде (Груз. РКИ), Багирова (Закводхоз), Тагиева (Зак. ЦИК), Аганджанова (ГПУ) необходимо.

Учраспред ЦК КП (б) Грузии просит т.т., окончивших агрономический факультет Госунта в тек. году: Накандзе Александра, Бахтадзе Корнелия, Мардалейшвили Галактиона и Надирашвили Иосифа—явиться в учраспред ЦК КП (б) Грузии к тов. Лициноеу.

„ЗАКАВТОПРОМТОРГ"

Расписание движения автомобилей

Тифлис—Владикавказ ежед. 8 ч., обр. 7 до 9 ч
Тифлис—Коджоры ежед. 9 ч., суб. 14 ч., воскр 9 ч., подробно в конторе
Тифлис—Кикеты—среда, субб. 15 ч. после праздн. обр. 6 ч.
Тифлис—Минглис ежед. 9 ч., обр. 15 ч., по суб. дополн. 16 ч., обр. полнед. дополн. 5 ч. утра
Тифлис—Б.-Ключ среда—10 ч., суб 15 ч.
Боржом—Абастуман ежед. 8 ч., обр. 14 ч.
Боржом—Ахалкалаки вторн., пятн. 8 ч., обр. на след. день
Кутаис—Они ежед. 8 ч., обр. 8 ч.
" —Багдади ежед. 7, 9, 13, 16 ч.
" —Хони ежед. 7, 9, 15—30 ч.
" —Цхалтубо ежед. 6, 8, 10, 12, 15, 17, 19 21 ч., обр. через час
Батум—Вел. Мис по суб. и празд. 6—20, 9, 11 30, 15, 17—30, 20, обр. через час
Батум—Хуло ежед. 8 ч., обр. 8 ч.
Сухум—Зугдиды ежед. 7—30 ч., обр. 14—30 ч.
" —Гагры ежед. 9 ч., обр. 8 ч.
" —Н.-Афон ежед. 8—30, 14, 16 ч., обр. 7, 11, 17—30 ч.
Сухум—Гудаута ежед. 14 ч., обр. 9 ч.
Сухум—Очемчиры ежед. 10 ч., 14 ч., обр. 9, 14 ч.
Куба—Хачмас еж. 7, 19 ч., обр. 9, 20—45 ч.
Белах—Шуша ежед. 9 до 16 ч. обр. 10—50 ч.
Белах—Нуха ежед. 9 до 10 ч., обр. 17 ч.
Гянджа—Аджикенд ек. 8, 13, 17 ч., обр. 10, 15, 19 ч
Баку—Шемаха ежед. 6—30 ч., обр. 9 ч.
Эривань—Эчмиадзин ежед. 8, 10, 12, 14, 16, 18 ч обр. в те же часы
Эчмиадзин—Ашгарак ежед. 9, 4 ч., обр. 10—30, 16 ч
Эривань—Делижан ежед. 8 ч., обр. 15 ч.
Эривань—Даралагяз ежед. 8 ч., обр. 13 ч.
Эривань—Нор-Баязет ежед. 8 ч., обр. 15 ч.
Эривань—Камарлю ежед. 8—30 ч., обр. 12 ч.
Караклис—Делижан ежед. 8, 17 ч., обр. 8, 17 ч
Делижан—Аксталя ежед. 7—30 ч., обр. 16 ч.
Караклис—Степанаван ежед. 9 ч., обр. 13 ч.

ОТХОД ПОЕЗДОВ:

Из **Владикавказа** 8 ч. в., 9 ч. 10 м. веч.
На ст. **Беслан** 12 ч. 45 в., 4 ч. 30 утра.
Из **Беслана** 2 ч. 35 утра, 7 ч. утра, в 12 ч. дня.

СЕГОДНЯ В КИНО И ЛЕТНИХ КЛУБАХ

Гантиади — «Герой моря» 1 и 2 серии вместе; **Этери** — «Нинин»; **Дарбази** — «Сломанная лилия»; **Палас** — «В большом городе»; **Пролетарий** — «Белый орел», 5 и 6 серии. **Летний сад им. Орджоникидзе** — симфонический концерт под управлением Хейфеца. **Летний сад совторгслужащих**—новая оригинальная грузинская опера Мегвариеи Ухуцеси «Амиранн». **Летний сад медсантруд**—вечер-концерт с участием народного хора Тархнишвили. **Дом Красной армии** — кино «Ухабы». Эстрада — духовой оркестр.

ЛЕТНЕЕ РАСПИСАНИЕ ПОЕЗДОВ НА ЗАК. ЖЕЛ. ДОРОГАХ

ОТПРАВЛЕНИЕ ИЗ ТИФЛИСА:

П. № 1 на Ленинград по воскрес.—9 ч. 00 м
" № 1 „ Москву по суб., ср.—9 ч. 00 „
" № 9 „ Москву Каз. ежедневно —13 ч. 45 „
" № 10 „ Батум " —20 ч. 35 „
" № 9 „ Эривань " —23 ч. 00 „
" № 3 „ Баку " —23 ч. 30 „
" № 3 „ Джульфу " —13 ч. 00 „
" № 3 „ Телав " —23 ч. 00 „
" № 4 „ Батум " —8 ч. 00 „
" № 12 „ Поти " —19 ч. 00 „
" № 14 „ Батум " —17 ч. 45 „
" № 13 „ Телав " —8 ч. 05 „
" № 20 „ Боржом " —14 ч. 45 „
" № 24 „ Гори по суб. и предпр. дн.—13 ч. 40 „

ПРИБЫТИЕ В ТИФЛИС:

П. № 2 из Ленинграда по пятн.—17 ч. 30 м
" № 2 „ Москвы по четн., пон.—17 ч. 30 „
" № 10 „ Моск. Каз. ежедневно —16 ч. 00 „
" № 9 „ Батума " —7 ч. 10 „
" № 10 „ Эривана " —6 ч. 00 „
" № 4 „ Баку " —7 ч. 00 „
" № 4 „ Джульфы " —11 ч. 45 „
" № 4 „ Телава " —17 ч. 00 „
" № 3 „ Батума " —22 ч. 50 „
" № 11 „ Поти " —8 ч. 40 „
" № 13 „ Батума " —5 ч. 35 „
" № 14 „ Телава " —4 ч. 45 „
" № 19 „ Боржома " —6 ч. 40 „
" № 25 „ Гори по воскр. и пр. дн.—20 ч. 05 „

Время—московское, которое отстает от местного на 1 час.

НА СЕВЕРО-КАВКАЗСК. Ж. ДОР.:

Отправление со ст. МИНЕРАЛЬНЫЕ ВОДЫ

в сторону **РОСТОВА** и далее:

П. № 1 К. Кур. до Ленингр. пон., вт., пятн., субб. 20 ч. 40 м.
П. № 1 К. Кур. до Москвы ср., четв., воскр. 20 ч. 40 м.
П. № 9 Т. ск. до Москвы-Каз. ежедн. 8 ч. 20 м.
П. № 3 почт. до Ростова " 14 ч. м.
П. № 1 пасс. " 15 ч. 55 м.
П. № 13 пасс. " 16 ч. 55 м.
П. № 5 б. ск. до Киева " 13 ч. 40 м.
П. № 9 р. пасс. до Харькова " 23 ч. 30 м.
П. № 5 м. ск. до Ленинграда " 22 ч. 20 м.

В сторону **БАКУ—ТИФЛИС** и далее:

П. № 2 К. Кур. до Тифлиса ср., четв., воскр. 6 ч. 10 м.
П. № 2 К. Кур. до Баку понед. 6 ч. 10 м.
П. № 10 Т. ск. до Тифлиса ежедн. 23 ч. 40 м.
П. № 12 пасс. до Баку " 9 ч. 20 м.
П. № 6 б. ск. " " 11 ч. 20 м.
П. № 14 пасс. " " 12 ч. 37 м.
П. № 4 почт. " " 15 ч. 45 м.

Поезда со ст. Минеральные Воды до ст. Бешташ, Пятигорск, Есентуки, Кисловодск и обратно—курсируют через каждые 20 минут.

Горем убитые жена Наташа, сестра Елена Дарчиашвили, братья Исаакм (Коля) и Исидор с семьями и племянник Вахтанг с семьей с глубокою скорбью извещают родных, друзей и знакомых о безвременной утрате трагически погибшего при исполнении служебных обязанностей в гор. Одессе 16 сего июня незабвенного и горячо любимого ДОКТОРА

Григория (Гриши) Луарсабовича ГЕГЕЛАШВИЛИ.

2—2 5047

Театры Госкинпрома

ГАНТИАДИ — „ГЕРОЙ МОРЯ" 1 и 2 серии вместе
ЭТЕРИ — Осси Освальд в исключ. боевике „НИНИШ"
ДАРБАЗИ — Лилиан Гиш в худож. боевике „СЛОМАННАЯ ЛИЛИЯ"
ПАЛАС — Лучш. картина сезона „В БОЛЬШОМ ГОРОДЕ"
ПРОЛЕТАРИЙ — „БЕЛЫЙ ОРЕЛ" 5 и 6 серии

Анонс: скоро боевик „Робинзон Крузо". 5037 6—3

САД ДОМА КРАСНОЙ АРМИИ (Плехановский проспект, № 73.)
С 19-го ПО 23-е ИЮЛЯ ВКЛЮЧ.
ЖИВАЯ ВИКТОРИНА
с премиями для публики
ВСЕГО 50 ПРЕМИЙ—1-ая ПРЕМИЯ 50 Р.
В дни Викторины—СПЕКТАКЛИ, КОНЦЕРТЫ,
кино, духо вой оркестр. 5060 Цены билетам от 20 до 45 к.

КЛУБ имени ОРДЖОНИКИДЗЕ (ул. Ахвледиани, 19.)
СЕГОДНЯ, 19-го ИЮЛЯ,
СИМФОНИЧЕСКИЙ КОНЦЕРТ
Первое выступление дирижера Н. З. ХЕЙФЕЦА
с участием солиста-скрипача Бендицкого.
В программе: Стравинский, Казелла, Лало, Дюка.
Нач. в 9 ч. вечера. В саду—КИНО. Билеты симфонии действительны на кино.
В случае ненастной погоды концерт не отменяется.
Завтра, 20 июля—КОНЦЕРТ в клубе Медсан-руд. 4998

ЛЕТНИЙ КЛУБ СОЮЗА СОВТОРГСЛУЖАЩИХ (ул. Жореса, № 3).
В четверг, 19-го июля, первый раз в этом сезоне
ОРИГИНАЛЬНАЯ ГРУЗИНСКАЯ ОПЕРА
Кote Мегвариет-Ухуцеси
„АМИРАНИ"
при участии лучших сил Госоперы: Данишли, Манденовой-Страховой, Овчаренко, Габашидзе, Кумсишвили, Венадзе, Мчедлидзе и др. У рояля—Мелик-Пашаев. У гармонуика—К. Мегвариет-Ухуцеси. В саду—КИНО. Начало в 9 ч. веч. 5055

Летний сад МЕДСАНТРУД (б. Стадион)
СЕГОДНЯ, 19-го ИЮЛЯ,
ВЕЧЕР-КОНЦЕРТ
с участ. кар. хора М. Тархнишвили. Прощальная гастроль изв. гитариста Джона-Данкера, арт. оперы Гватуа, Сапрской и др.
В саду разные развлечения. 5057 Правление.

СВОЕВРЕМЕННАЯ ПОДПИСКА НА ИЗДАНИЯ ИЗДАТ. „ЗАРЯ ВОСТОКА" гарантирует аккуратную доставку.

20 июля, в 10 час., в вещевом складе ККА в Пантуге состоится ТОРГИ на продажу ненужной и негодной укупорки. 5053

СКОРО в КИНО-ТЕАТРЕ ПАЛАС американский приключенческий кино-роман в 6 сериях
РОБИНЗОН КРУЗО
Следите за днем постановки
5062

КРАТКОСРОЧНАЯ Плехан. пр., № 134, ПОДГОТОВКА в учебн. завод. и по самообразован. от 5—8 ч. 4976 5—3

Ищу комнату с пансионом Видеть: от 5—7 ч. веч. гостин. „Европа", № 27. 5061

ПРОДАЕТСЯ стильный зеркальный трюмо (туалет). Тупик Николадзе (б. Душетск.), № 6, кв. Капрквелия. 5059

САНИТАРНЫЕ ТЕТРАДИ
согласно постановления Тифсовета за № 85
ОБЯЗАТЕЛЬНЫ к приобретению ДЛЯ ВСЕХ
частных, государственных и кооперативных торгово-промышленных предприятий, мастерских, домовладений и учреждений.
Срок приобретения до 22-го июля.
НАРУШИВШИЕ означенное постановление МОГУТ БЫТЬ ОШТРАФОВАНЫ.
„ЦЕРА-КИТХВА".
5054

Издательство „ЗАРЯ ВОСТОКА"
В БЛИЖАЙШИЕ ДНИ ВЫХОДИТ ОЧЕРЕДНОЙ НОМЕР ЖУРНАЛА
ПОЛИТИКИ, ЭКОНОМИКИ И КУЛЬТУРЫ
№ БОЛЬШЕВИК № 5-6 ЗАКАВКАЗЬЯ 5-6
(Орган Заккрайкома ВКП (б)

СОДЕРЖАНИЕ НОМЕРА:
Передовая—Обращение ЦК ВКП (б)
И. Сталин—Против опошления лозунга самокритики.
Рубен—О росте партии в ЗСФСР
М. Амия—Социально-классовое лицо деревни.
М. Шукян—Кустарно-ремесленная промышленность и кустарно-промысл. кооперация в ЗСФСР
Г. Попхадзе—Империализм в Закавказьи и роль грузинских меньшевиков
Н. Ильинский—Философские и эстетические взгляды Чернышевского и Плеханова.

КРИТИКА И БИБЛИОГРАФИЯ:
М. Ш-и—Крестьянское хозяйство хлопковых районов Закавказья
Ф. Равич—Социальный и национальный состав ВКП (б) и Р. Рубен—Проблема роста компартии в ЗСФСР
М. Ш-дзе—Мидютин—История экономического развития С.С.С.Р.
П. Магар—Советская страна № 2

Выписывайте! ежемесячный журнал политики, экономики и культуры „Большевик Закавказья" (орган Заккрайкома ВКП (б).

Лечение косвозм. дефектов лица и волосолечение (выпад., перхоть). 1-й Московский Кабинет ВРАЧЕБНОЙ КОСМЕТИКИ В. И. Данилевской. Новейшие заграничные методы удаления прыщей, угрей, веснушек, пятен, морщин и пр. дефектов лица. Уничтожение волос электролизом. Массаж и уход за красотой лица. Все виды электр. Прием от 11 до 3, от 5 до 8 ч. Пл. Свободы, уд. Ладо Думбадзе (быв. Вельяминовская), 13. 4731 10-10

Нижеуказанные документы (утерянные и похищенные) СЧИТАТЬ НЕДЕЙСТВИТЕЛЬНЫМИ:
Еркоопск. кн. за № 23753 на имя Павла Васильева
Квит. ломбарда за № 1585
Еркоопск. кн. за № 2018 на имя Арташеса Мартиросова
Воен.-учет. карт. на имя Левона Карагезова
Квит. ломбарда за № 91059
Дипл., выд. Харьковск. ун. на фарм. зв. за № 3308, конкурт. спис. за № 1395 на имя Никиты Тоиаканана
Уд. личн. на имя Сурена Мартиросова
Метрич. свид. на имя Анны Жайкочян
Расч. кн. за № 1036 и проф. кн. союза совторгсл. за № 13097 на имя Семена Бреталж
Канд. карт. КП (б) за № 1002 на имя Церелова Николая
Проф. кн. союза совторгсл. за № 11462, чл. и заб. кн. ЗакТПО за № 46296, удост., выд. Мобота, утр. 3. ж. д. на имя Петра Буравлева
Ломб. квит. за № 046728
Проф. кн. союза печати. за № 179460 на имя Манджика Арама

Издательство „ЗАРЯ ВОСТОКА"
ВЫШЕЛ ИЗ ПЕЧАТИ,
рассылается подписчикам и поступил в розничную продажу второй номер литературного ежемесячника
„НА РУБЕЖЕ ВОСТОКА"
(Орган Закавказской Ассоциации Пролетарских Писателей).

СОДЕРЖАНИЕ НОМЕРА:
Итоги С'езда ВАПП (Передовая). Е. Чаренц.—„Воспоминания об эриванском исправдоме". С. Чиковани—„От Кавказа до Таганрога". Б. Дайджиев—„Василька". Н. Зомлетели—„Письмо матери". А. Ситковский—„Ленинград". Гусейн Садык—„Простая вещь". Г. Крейтан—„Любовь трамвайная". П. Нароушвили—„Город в Опудхово". М. Юран—„Старый Баку". Н. М. Лорткипанидзе—„Грозный властелин". Гришашвили—„Литературная богема старого Тифлиса".
Статьи: А. Шарифа, Рафиля, Л. Скородумова и З. Закирова

УСЛОВИЯ ПОДПИСКИ:
На 6 мес.—4 р. — к. На 3 мес.—2 р. 10 к.
На 1 мес.—75 к.
Заказы и деньги на все издания
направляйте в главную контору Издательства „ЗАРЯ ВОСТОКА": Тифлис, пр. Руставели, № 8, во все экспедиции Издательства, контрагентам Издательства, в железнодорожные киоски „К-на Печати" и во все почтово-телеграфные предприятия ЗСФСР.

ПРОДАЮТСЯ:
электро-мотор переменного тока 40 HP, почти новый, двигатель 12 HP Отто-Дейтц-вполне исправный, грузовик автомобиль марки „Federal", требующий ремонта, кузов для легковой машины, полугрузовик „Форд" на ходу. Об условиях узнать в Горнотресте—Пушкинская ул., № 3. 5050

Преподаватель А. Г. КИВИТ специально готовит в университет и политехн. институт по математике и физике. Ул. Джугашвили (б. Ртищевская), 11, кв. № 6, подъезд, 3-й эт., 3—4 час. дня. 4848 12—11

Для самообраз. К ЭКЗАМ. и ПЕРЕЗКЗАМ ДАЮ УРОКИ МАТЕМАТИКИ и грузинского языка, в кратч. срок исправляю малоуспев. и готовлю в ВУЗ'ы, рабф., спецтехн. и в шк. 1—2 ступ. и предметам 7-лет. Плехан., 25 (ход с Чернышевской ул., 5). От 7—1 ч. и 2—7 ч. 5034 5—2

ПРОДАЮТСЯ парные никкелированные кровати. Адрес: Ул. Давиташвили, № 23, II-ой подъезд, верхний этаж, дверь налево. 5052 2-1

Граммофон хороший двухпружинный с 40 пластинками и никкелевый самовар продаются. Адрес: улица Аракела (б. Антоньевская), 10, Егоров. 5056

КРОВАТИ парные, английск., квадратн., никкелев. с сетками продаются случайно. Орбелиановская, 13, кв. Ерамова. 5038 3-2

ГРУЗЛЕСПРОМ, для навстречу покупателям и пользующимся широким кредитованием рабочим и служащим, настоящим объявляет, что в виду предстоящей ПЕРЕОЦЕНКИ ВСЕХ ТОВАРОВ как в мебельном магазине, находящемся на Плехановском пр., № 29, так и на складах и пересмотра фабричной калькуляции —на предмет СНИЖЕНИЯ ЦЕНЫ от 10 до 35% объявляет широкое кредитование рабочих и служащих гор. Тифлиса до 1-го сентября с. г.
В виду того, что некоторые учреждения, как-то: управление ЗКВ жел. дор., трамвай и друг. не давали до сего времени своим служащим гарантии, предусмотренной пунктом договора, и для облегчения условий кредитования ГРУЗЛЕСПРОМ предполагает ИЗМЕНИТЬ ФОРМУ ДОГОВОРА, УПРОСТИВ ЕГО В СМЫСЛЕ ГАРАНТИИ.
С переходом фабрики на шведско-американский стандарт мебели, как-то: столы, стапельные стулья, диваны, шифоньеры, шкафы, буфеты и др. мебель, в особенности канцелярская обстановка, новый выпуск которой по своей легкости конструкции, изяществу и красоте, с переходом на 2-х сменную работу
ДАЕТ ВОЗМОЖНОСТЬ ОТПУСКАТЬ ПРОДУКЦИЮ ПО БОЛЕЕ ДЕШЕВЫМ ЦЕНАМ.
5058 ГРУЗЛЕСПРОМ.

Медицинский указатель г. Тифлиса

ЧАСТНАЯ ЛЕЧЕБНИЦА для приходящих больных
КОЛЛЕКТИВА ВРАЧЕЙ-СПЕЦИАЛИСТОВ.
ВНУТР. БОЛ. 1—3 ч. дн Д-р мед. ТАТЕВОСОВ Г. А.
" 11—1 ч. дн. 5—6 ч. веч. Д-р ЗАРАФЯДИ З. И.
ДЕТСК. БОЛ. 9—11 ч. утра. Д-р РОХЛИН М. К.
ЖЕНСК. БОЛ. и АКУШЕРСТ. 9—11 ч. ут. Д-р мед. БАГАТУРОВ В. А.
КОЖНО-ВЕНЕ