T501 N68

Цена всюду—5 коп.

ЗАРЯ ВОСТОКА

ГОД ИЗДАНИЯ 7-й.

ОРГАН ЗАКАВКАЗСКОГО КРАЕВОГО КОМИТЕТА ВКП (б) и Центрального Исполн. Комитета Советов Рабочих, Крестьянских, Красноармейских и Матросских Депутатов ЗСФСР

Butun alqələrinproletarları, birləşin!
პროლეტარებნო ყველა ქვეყნისნო, შეერთდეთ!
Пролетарии всех стран, соединяйтесь!

РЕДАКЦИЯ: Тифлис, Руставели, 8

Телефоны редакции:
Телефонограммы . . 26-11
Ответ. секр. редакции 3-91
Ночной секретарь . . 22-61
Информ. и репортаж. 9-10
Экономический отд. . 3-91
Парт. и раб. отдел. . 3-04
„Листок РКИ" 5-04
Иностр. отд. и Восток 9-10
Отд. „Советск. Зак.". 9-10
Ночной выпуск . . . 5-03

Отделения:
Москва — Мал. Ржевский пер., 6. Баку — Б.-Московская гостиница, № 10, телефон 5-33. Батум—ул. III Интернационала, 36. Эривань — ул. Абовьяна, 8. Сухум — ул. Октябрьской революции, 10.

РУКОПИСИ НЕ ВОЗВРАЩАЮТСЯ

ГЛАВНАЯ КОНТОРА: Тифлис, пр. Руставели, 8. Телеграфный адрес—Тифлис: ЗАРЯ

ПОДПИСНАЯ ПЛАТА на 1928 г. с доставкой и пересылкой

ОБЩАЯ (Для учр. и частн. гражд.)		ЛЬГОТНАЯ (Для рабочих и служащих)	
На 12 месяцев	— 13 р. 50 к.	На 12 месяцев	— 10 р.
„ 6 „	— 7 р. —	„ 6 „	— 5 р. 50 к.
„ 3 „	— 3 р. 60 к.	„ 3 „	— 2 р. 85 к.
„ 1 „	— 1 р. 25 к.	„ 1 „	— 1 р. —

Заграницу:

На 12 месяцев	— 15 дол.	На 3 месяца	— 4,5 дол.
„ 6 „	— 8 дол.	„ 1 „	— 1,5 дол.

ЗА ПЕРЕМЕНУ АДРЕСА—20 к.

ТАРИФ НА ОБ'ЯВЛЕНИЯ (за строку петита):
Позади текста — 80 к., среди текста — 1 р. 60 к.
Иногородные: позади текста—1 р. 50 к.—среди текста—3 р.
При многократном печатании — скидка по соглашению. Сверх тарифа взимается 10 проц. городского налога.
Об'явления принимаются: в главн. конторе (пр. Руставели, 8) с 9 до 3½ ч. дня, после чего взимается дополнительно 20 проц.
Подписка принимается: — только с 1-го числа на полные месяцы: Заказы выполняются только по получении денег. Подписка в рассрочку или наложенным платежем не выполняется.

С жалобами на недоставку газет в Тифлисе звонить по телефону 16-73

Телефоны гл. конторы:
Телефонограммы 26-11
Зав. издательством 23-31
Бухгалтерия 23-30
Контрольная 9-13
Экспедиция 16-73
Выписная экспедиция . . . 23-45
Объявления 3-11
Типография 5-08

№ 173 (1839) Тифлис, Суббота, 28 июля 1928 г. № 173 (1839)

Органы рабочего контроля

Ряд явлений, имевших место за последнее время на отдельных участках нашей хозяйственной работы, провозглашенный партией лозунг самокритики и контроля масс выдвинули на первый план вовлечение широких рабочих масс в дело хозяйственного строительства. В свете этих задач громадное значение приобретает использование в хозяйственной работе рабочей инициативы, идущей, главным образом, по линии производственных совещаний, являющихся основной формой выявления массового рабочего контроля в производстве.

Совещания — «орган выявления коллективного опыта пролетариата. Это—и орган критики со стороны низового работника, на которого распространяются все наши рационализаторские мероприятия. Это—и орган выявления контроля рабочих в высоком смысле слова». (Томский).

Вот почему и резолюция апрельского пленума ЦК и ЦКК, и обращение ЦК ВКП (б) от 3 июня со всей настойчивостью указывают на необходимость оживления работы производственных совещаний и усиления их авторитета. В лице производственных совещаний мы имеем безусловно значительный производственный актив, правильное направление работы которого должно дать ощутительные результаты для хозяйственных организаций.

Работа производственных совещаний приобретает особо важное значение еще и потому, что целый ряд вскрытых за последнее время безобразий, в частности, с оборудованием и проводимыми рационализаторскими мероприятиями, показал, что в предотвращении этих безобразий роль рабочей инициативы тут еще крайне незначительна.

По всему Закавказью общезаводских производственных совещаний насчитывается 321, при чем более половины этого количества падает на долю Азербайджана и распределяется, главным образом, по отдельным предприятиям нефтяной промышленности. В среднем в производственные совещания по Закавказью втянуто до 22 проц. общего количества занятых в них рабочих и служащих. При этом наибольший процент вовлечения падает на предприятия Армении, в то время как по бакинской нефтяной промышленности мы имеем с некоторыми колебаниями в ту или другую сторону всего лишь 13,5 проц.

Конечно, имеющийся процент охвата безусловно недостаточен. Не останавливаясь на достигнутом уровне, надо стремиться в дальнейшем к еще большему охвату совещаниями рабочих масс.

Эти чисто внешние цифровые данные, выведенные, как сказано, по всей ЗСФСР, в целом ряде случаев не могут характеризовать работу производственных совещаний. Наряду с общим усилением их работы мы имеем значительное число бездействующих совещаний, главным образом, по линии железной дороги. Формальное существование совещаний — также явление не исключительное в последние месяцы.

В этом отношении характерно положение на бакинском Электротоке «Красная Звезда», где за прошлый год было созвано 6 совещаний, а за 6 месяцев текущего года—ни одного. Такого рода факты не единичны и к ним нужно отнестись со всей серьезностью. Если к этому добавить, что в целом ряде случаев инициатива самого производственного совещания приглушается подменой их производственными комиссиями, то опасность с этой стороны станет вполне ясной.

Голые проценты вовлечения, конечно, не могут служить достаточным показателем участия рабочих. Другой более важный показатель — степень активности, проявляемой ими, а по этой линии об особенных достижениях говорить не приходится.

Несмотря на это, практика работы производственных совещаний показала, что при правильном руководстве совещания превращаются в подлинные органы проявления несомненно ценной рабочей инициативы. Например, по тифлисским главным мастерским железной дороги результатом работы совещаний явилась стотысячная экономия средств, а таких примеров не мало. Эффективность работы производственных совещаний в дальнейшем зависит от того, насколько они сумеют отрешиться от еще присущих им недочетов. В числе этих недочетов встречаются и имеющие уже достаточную давность. Основным из них и по сие время остается недостаточное выполнение предложений, вносимых рабочими. Если официальные цифры по ЗСФСР указывают 82 проц. выполнения, то на деле этот процент оказывается значительно ниже и в некоторых случаях доходит до единиц.

И по сей день положение с ценными предложениями изобилует примерами архи-бюрократического, иронического к ним отношения со стороны некоторой части хозяйственников и специалистов. Мытарства рабочих изобретателей, годами обивающих пороги хозучреждений,—явление далеко еще не редкое в нашей действительности. Это положение усугубляется и отсутствием фондов премирования за ценные предложения и характерно даже для такого крупного предприятия, как Азнефть.

В значительной мере об'яснения этому кроются еще в крайне слабом вовлечении административно - технического персонала в работу совещаний, с одной стороны, и в недостаточном понимании задач совещаний этим персоналом, не оказывающим нужной поддержки рабочей инициативе—с другой.

Формальное отношение к работе производственных совещаний свойственно не только административно-хозяйственному персоналу. Зачастую сами проф'ячейки и об'единения проявляют полное отсутствие живого делового руководства, подменяя его казенно - бюрократическим отношением. Помимо общего ущерба в результате такого отношения работа производственных совещаний не получает должного оформления и учета. Рабочая масса, которой не сообщаются результаты работы, расхолаживается, отходит от участия в работе совещаний, сами совещания разваливаются, значение их теряется так же, как теряется и возможность привлечения рабочей инициативы.

Сколько-нибудь обобщающего учета результатов работы совещаний вообще нет, и это является колоссальным пробелом в работе наших хозяйственных и профессиональных организаций.

Все эти недочеты, при правильном и бесперебойном руководстве, несомненно, поддающиеся исправлению, могут вновь вызвать опасность значительного снижения деятельности производственных совещаний. Их своевременное и решительное устранение, наоборот, поднимет эту работу, повысив значение совещаний в работе по хозяйственному строительству. Для этого необходима энергичная борьба против имеющихся слабых мест и уклонов, для этого необходимо обеспечить наиболее широкое вовлечение масс в работу совещаний и возможности критической деловой работы в них.

«Лозунг самокритики требует того, чтобы рабочая инициатива ни в коей мере не приглушалась. От производственных совещаний в этих условиях требуется максимум смелости и решительности в борьбе со всеми хозяйственными недочетами, вплоть до борьбы с негодными хозяйственниками. Перед совещаниями встает и новая для них задача продвижения всех вскрытых безобразий на суд общественности —на страницы печати.

Максим Горький

Максим Горький, — прозвище это принадлежит человеку, который носит фамилию Пешкова, которого в обращении называют Алексеем Максимовичем, но которого мир знает, как Максима Горького.

Теперь именем Максима Горького называются многие культурные учреждения. В дни тридцатипятилетнего юбилея его литературной деятельности именем Горького был назван один из рабочих клубов Тифлиса, а вчера постановлением пленума Тифлисского совета именем Горького названа школа девятилетка, одна из тифлисских улиц, а сам Горький избран почетным членом Тифлисского совета.

Что это — почет «высокому гостю»? Нет, это заслуженный Горьким знак внимания и любви тифлисских пролетариев к человеку, писателю, борцу.

Вовсе не важно, что Горький написал первый свой рассказ в Тифлисе, — на этом основании некоторые неумеренные тифлисские патриоты считают его «своим». Горький был бы в той же мере своим для советского Тифлиса, если б он никогда не жил в Тифлисе, если б его «Макар Чудра» был написан за тридевять земель от берегов Куры.

Горький — наш, наш потому, что вся его творческая деятельность пишала борцов, стоящих по нашу сторону баррикады, потому, что через пропасть временных сомнений и раздумий он всегда нес свою любовь к трудящемуся человечеству, к его борьбе против мира угнетения, он наш — «тифлисский» — потому, что он свой для трудящихся всего Советского Союза, свой для трудящихся всего мира.

Вот почему именем Горького названа улица, именем Горького названа школа, клуб. Вот почему Горького избрали почетным членом Тифлисского совета рабочих, крестьянских и красноармейских депутатов.

Было время, когда «Максимом Горьким» назывался, кроме человека — Алексея Максимовича Пешкова — еще и железнодорожный поезд товаро - пассажирского состава.

Быть может, многие из тех, которые так называли этот демократический вид передвижения, не отдавали себе отчета, почему поезд определенного состава носил человеческое имя и несколько странную человеческую фамилию. Быть может странным казалось это название иностранцам, знающим Горького, как писателя большой силы, писателя, который скорее похож на блестящий экспресс литературы, чем на медленно движущийся состав вагонов, тяжелым паровозом потрепанным, дослуживающим свой век.

И, тем не менее, метко, замечательно это название, принадлежащее тысячеустному автору—трудовому народу бывшей царской России.

Оно метко не только потому, что когда-то железнодорожный «тихоход» был средством передвижения, «излюбленным» Горьким.

Оно метко и потому, что всегда напоминало ту социальную среду, которая напитала своими соками Горького, которая еще и по сие время часто служит кладезем живой воды горьковского творчества.

Так был «овеществлен» Горький в далекие от нас царские времена. Теперь же «овеществлен» он во множество образов культурного строительства, образов новой культуры, новой общественной жизни.

Мы знаем, как дороги Алексею Максимовичу все эти знаки внимания и любви, но мы знаем, что не менее дорога для трудящихся возможность оказать внимание, выразить свою любовь. Ибо возможность эта—символ того, что Горький был, есть и будет своим, родным и близким, символ того, что пролетариат стоит у власти и имеет законное право писать на вещах, фактах общественной жизни имена своих выдающихся товарищей.

СОГЛАСОВАННЫЙ НАЖИМ ДЕРЖАВ НА ЛИТОВСКОЕ ПРАВИТЕЛЬСТВО

ЮГО-СЛАВИЯ И СССР

Маринкович нащупывает

Каких отношений хочет Юго-Славия?

ПРОБНЫЙ ШАР ЮГО-СЛАВСКОГО МИНИСТРА

(Телефон «Зари Востока»).

МОСКВА, 27-VII. Рижский корреспондент **«Известий»** сообщает воздушной почтой 26 июля:

«Юго-славский министр иностранных дел В. Маринкович в интервью, данном белградскому корреспонденту эмигрантской газеты **«Сегодня»**, сообщает следующее (интервью было дано до попытки Хаджича сформировать кабинет):

«В данное время между Юго-Славией и Советской Россией не существует никаких отношений. Но в этом повинны не только мы; мы по настоящий момент не знаем — хочет ли советская власть каких-либо с нами отношений, и если хочет, то каких именно?

Советское правительство — подлинная власть, правящая 10 лет Россией. У нас нет основания а-при-ори отклонять установление политических и экономических с ней отношений, если она того желает. Но советское правительство не признает себя наследником прежних российских правительств. Поэтому не может быть и речи о возобновлении тех отношений, которые мы имели раньше с Россией. Мы должны были бы создать новые отношения, **как с совершенно новым государством.**

Как советское правительство смотрит на природу политических и дипломатических отношений между государствами? Если взять буквально то, что проповедует коммунистическая партия, правящая нынешней Россией, то очевидно, что советское правительство не признает де-юре всякие другие правительства, существующие в мире, и не могло бы этого сделать.

Отсюда ясно, что советское правительство не может ожидать также для себя признания и от других государств. Можно найти только модус вивенди на почве признания фактического положения. Разумеется мы могли бы принять только приемлемый для нас модус, т. е. **модус, основанный на базисе взаимного равноправия.**

Возможно ли найти подобный модус — не знаю. Не знаю еще и потому, что в этом направлении в течение последнего года мы ничего не пытались сделать. Вина этому — неопределенность внешней политики, которую ведет советское правительство.

Мы не желаем быть излишне формальными в международных сношениях, которые не представляют для нас никакого интереса и последствия которых могут для нас оказаться только вредными.

Келлог едет в Париж

27 АВГУСТА

ПАРИЖ, 26-VII. (Зактаг). — По сообщению из осведомленных источников, посол С.-А. С. Ш. во Франции Геррик довел до сведения Бриана **о желании Келлога приехать осенью в Париж для подписания многостороннего договора, «воспрещающего войну», в присутствии представителей держав, участниц договора.** Во французских политических кругах предполагают, что договор будет подписан 27 августа.

ЕДИНСТВЕННОЕ УСЛОВИЕ

БЕРЛИН, 26-VII. (Зактаг). — Известный лево-буржуазный писатель Перзиус пишет в **«Вельт ам Абенд»**, что предлагаемый Келлогом договор, осуждающий войну, стоил бы бумаги, на которой он написан, **лишь тогда, если бы все державы одновременно согласились осуществить программу разоружения, предложенную советским правительством.**

«До тех пор, пока советские предложения не будут приняты правительствами всех стран,—пишет Перзиус,—**незачем пускать пыль в глаза пустыми фразами об отказе от войны».**

Преемник Мюллера во II Интернационале

БЕРЛИН, 25-VII. (Зактаг). — Правление германской социал-демократической партии избрало депутата рейхстага Штеллинга представителем партии в исполкоме Второго Интернационала вместо рейхсканцлера Германа Мюллера, автоматически выбывшего из исполкома, согласно уставу, вследствие его участия в правительстве.

Титулеску подает в отставку

ВЕНА, 26-VII. (Зактаг). — По сообщениям из Бухареста, **румынский министр иностранных дел Титулеску подает по окончании чрезвычайной сессии парламента в отставку под предлогом болезни.** Причиной отставки Титулеску являются **его давнишние разногласия с другими членами правительства, в особенности с премьером Братиану и Дука.**

Во избежание рабочих демонстраций

ВЕНА, 26-VII. (Зактаг). — По сведениям венской буржуазной печати, Бела Кун, которому разрешен проезд через Германию, будет после отбытия наказания доставлен австрийской полицией на германскую границу и передан германской полиции. Германская полиция препроводит Куна поездом или на аэроплане в германскую гавань для посадки на пароход для следования в СССР. По сообщению некоторых газет, день проезда Бела Куна через Германию держат в секрете **во избежание рабочих демонстраций в честь Куна.**

„Неофициальные" пожелания Чемберлена

Польская печать ведет себя вызывающе

ПРЕДСТАВЛЕНИЯ ДЕРЖАВ ЛИТВЕ

ЛОНДОН, 26-VII. (Зактаг). — Чемберлен сообщил в палате общин, что английскому посланнику в Риге предложено обратиться **в неофициальном порядке к литовскому посланнику и указать ему на желательность осуществления предложений совета Лиги Наций, касающихся польско - литовских разногласий.**

Чемберлен добавил, что, по его сведениям, аналогичные представления были или будут сделаны французским и германским посланникам.

АТМОСФЕРА НАСЫЩЕНА УГРОЗАМИ

ВАРШАВА, 26-VII. (Зактаг). — За последние дни **проблема польско-литовских отношений снова выдвинулась на передний план внешней политики Польши.**

Польское телеграфное агентство опровергает слухи о предстоящих маневрах польской армии на территории Виленщины. Категорический тон опровержения ПАТ вызвал в Варшаве, в особенности в кругах иностранных журналистов, изумление, так как первые сведения о предстоящих маневрах в Виленщине были опубликованы близким к правительству и обычно им инспирируемым восточным агентством. В политических кругах высказывают предположение, что **польское правительство постановило отсрочить предполагавшиеся маневры после получения из заграницы сведений о беспокойстве, вызванном в некоторых западно - европейских странах сообщениями об этих маневрах.**

Обращает на себя внимание тот факт, что **польская печать, главным образом, близкая к правительству, явно создает атмосферу, насыщенную угрозами по отношению к Литве.**

За последние дни польские газеты уделяют много внимания стычке на польско - литовской границе, во время которой один польский солдат был убит, другой ранен. Одновременно с этим в польских газетах появились сведения, будто польские узники в литовских тюрьмах подвергаются пыткам.

Обращает на себя внимание прибытие Голубко в Вильно.

НЕ МАНЕВРЫ, А «ВОЕННЫЕ УПРАЖНЕНИЯ»

ВАРШАВА, 26-VII. (Зактаг). — Польское телеграфное агентство сообщает:

«В связи с сообщениями о представлении, сделанном Вольдемарасом секретариату Лиги Наций по поводу предполагаемых якобы маневров в польской армии в Виленском районе, агентству стало известно, что в Виленском районе никаких маневров не будет. В районе Вильно будут происходить обычные военные упражнения особых частей, которые ежегодно производятся после уборки в различных районах Польши».

КОММЕНТАРИИ ГЕРМАНСКОЙ ПЕЧАТИ

БЕРЛИН, 26-VII. (Зактаг). — Последние события на польско - литовской границе, как и вообще вся проблема польско - литовских отношений, комментируются германской прессой с возрастающим беспокойством.

Орган центра **«Германия»** спрашивает: не окажется-ли Лига Наций в сентябре вторично в неприятном положении и не придется-ли ей снова продемонстрировать перед всем миром свое бессилие разрешить этот международный спор?

«Форвертс» резко критикует позицию Литвы по отношению к Польше. По словам газеты, **Германия имеет все основания воздействовать на Литву, чтобы она изменила свою позицию.** Газета указывает, что новое опасное напряжение на польско-литовской границе делает чрезвычайно желательным **совместное выступление держав, входящих в совет Лиги Наций.**

Газета Гугенберга «Таг» констатирует, что в польско - литовском вопросе заинтересован также Советский Союз, который должен решительно противиться продолжению польско - литовских переговоров под председательством комиссара Лиги Наций, так как, согласно Рижскому договору, **все спорные территориальные вопросы между Польшей и Литвой должны разрешаться исключительно заинтересованными странами между собой.**

ИЗВРАЩЕНИЕ ДЕЙСТВИТЕЛЬНОСТИ

КОВНО, 26-VII. (Зактаг). — По поводу распространяемых польским телеграфным агентством сообщений об инцидентах в районе демаркационной линии, агентство литовского правительства «Эльта» указывает, что польские сообщения извращают действительность. **Польское утверждение о переходах демаркационной линии литовскими стрелками «Эльта» называет чистейшим вымыслом.**

Соединенные Штаты заигрывают с Китаем

НОТА С.-А. С. Ш. НАНКИНСКОМУ ПРАВИТЕЛЬСТВУ

ВАШИНГТОН, 26-VII. (Зактаг). — Министр С.-А. С. Ш. в ноте нанкинскому правительству предложил немедленно начать сепаратные переговоры с целью пересмотра тарифного договора и выразил сочувствие стремлению китайского народа «зажить здоровой национальной жизнью и добиться суверенитета, по возможности не ограниченного обязательствами исключительного характера».

«Мы не намерены вмешиваться во внутренние дела Китая, — говорится в ноте,—**мы требуем лишь надлежащей защиты имущества американских граждан и обеспечения их законных прав».** Нота выражает уверенность, что «из хаоса гражданской войны возникает новый об'единенный Китай».

«Мы уверены,—указывается в ноте,—что организация ответственной власти в Китае, к которой ныне приступлено, послужит на благо населению Китая и всех заинтересованных государств».

Нота не упоминает о договоре, предоставляющем гражданам С.-А. С. Ш. в Китае право экстерриториальности, и о других неравных договорах и выражает лишь готовность начать переговоры по поводу введения в силу вашингтонского соглашения, предусматривающего установление китайских сверхпошлин на товары первой необходимости, а также предметы роскоши.

АНГЛИЙСКИЙ И АМЕРИКАНСКИЙ КАПИТАЛЫ ПРОБИВАЮТ ДОРОГУ В МАНЬЧЖУРИИ

ПЕКИН, 26-VII. (Зактаг). — Маньчжурские японские круги встревожены энергичной экономической деятельностью англичан и американцев, в частности проектами финансирования шоссейного и железнодорожного строительства в трех восточных провинциях. Передают, что в Мукден **прибыли представители Форда, предлагающие мукденской группировке построить сеть автомобильных дорог, взамен за обязательство Маньчжурии приобретать ежегодно определенное количество фордовских машин.**

Официоз Южно-Маньчжурской железной дороги **«Маисю Ниппо»** и харбинский японский орган **«Харбин Ницци Ницци»** передают, что цицикарские власти решили продлить Таонан-Цицикарскую железную дорогу до Гешана. Стоимость постройки выражается в 6 млн. долларов. Газета сообщает, что материалы обещает дать Пекин-Мукденская железная дорога, **за спиной которой стоит английский капитал.**

Газета, считающаяся связанной с японским консульством в Харбине, выражает опасения по поводу усиливающейся агрессивности английского капитала в Маньчжурии.

ДАЛЬНЕЙШЕЕ «ОФОРМЛЕНИЕ» АВТОНОМИИ

ПЕКИН, 26-VII. (Зактаг). — Маньчжурская печать сообщает **о дальнейшем оформлении автономии трех восточных провинций. Чжан Сюэлян принял звание комиссара трех восточных провинций. Совет «парламентов» трех восточных провинций избрал Юан Цзин-кая, бывшего дубаня КВЖД, помощником комиссара.**

19 июля приступил к деятельности «временный комитет по обеспечению порядка и спокойствия в трех восточных провинциях». Председатель комитета — Чжан Сюэ-лян, товарищ председателя — Ян Чин-хай.

ТАЙНЫЙ ОТ'ЕЗД ЧАН КАЙ-ШИ ИЗ ПЕКИНА

ПЕКИН, 26-VII. (Зактаг). — Чан Кай-ши **секретно уехал** из Пекина на юг. Вслед за ним в ближайшие дни Пекин покидают **прочие военные** диктаторы.

ПОД УГРОЗОЙ ФИНАНСОВОЙ БЛОКАДЫ

ПЕКИН, 26-VII. (Зактаг). — Пекинские банкиры уведомили нанкинское правительство, что **в случае перенесения столицы в Нанкин они откажут нанкинскому правительству в какой бы то ни было финансовой помощи.**

ШАНЬДУНСКИЕ ВЛАСТИ КАПИТУЛИРОВАЛИ

ШАНХАЙ, 26-VII. (Зактаг). — По сообщению японского телеграфного агентства Тохо, китайские власти провинции Шаньдун уведомили японское военное командование **о своем согласии удовлетворить все требования, выставленные японцами после недавнего столкновения между японскими и китайскими войсками.**

В последний час

Новый американо-китайский договор

ПЕКИН, 28-VII. (Зактаг). — 25 июля здесь подписан договор между Китаем и Америкой, опубликованный сегодня утром. Новый договор основан на ноте Америки Китаю, датированный тем же 25 июля, и заключает согласие Америки восстановить таможенную автономию Китая, причем включает также пункт о наибольшем благоприятствовании.

Фактически договор означает признание де-юре нанкинского правительства Соединенными Штатами. Согласно договору, Китай получает таможенную автономию с 1 января 1929 г., при условии, что к тому времени договор будет ратифицирован обеими сторонами. Японский посланник в Пекине Иосизава заявил в интервью по поводу нового китайско - американского договора, что этот договор ограничивается лишь вопросом о таможенных ставках и является «весьма простым делом». Иосизава, однако, признает, что договор этот «полностью выражает дружеские чувства Америки по отношению к Китаю». Далее Иосизава ссылался на «длительные усилия Японии пойти навстречу стремлениям Китая» и заявил, что поведение нанкинского правительства, решившегося аннулировать китайско - японский договор, принудило Японию занять нынешнюю позицию.

ИСКЛЮЧЕНИЕ ЛАМБАХА

Борьба в национальной партии

Победа группы Гугенберга

СДВИГИ ВНУТРИНАЦИОНАЛЬНОЙ ПАРТИИ

(Телефон «Зари Востока»).

МОСКВА, 27-VII. Берлинский корреспондент **«Известий»** телеграфирует 26 июля:

«Постановление националистической фракции рейхстага исключить из партии руководителя националистического союза торговых служащих Ламбаха **означает победу представителей тяжелой промышленности (группы Гугенберга) над профсоюзами, идущими за националистической партией.** Монархические принципы, на основе которых почтдамский комитет исключил Ламбаха за его известные публицистические выступления против монархических лозунгов, послужили только предлогом, тогда как **действительной целью группы Гугенберга является ликвидация поддерживаемых частью националистической мелкобуржуазной молодежи выступлений против диктатуры тяжелой промышленности.**

Пока еще трудно судить о последствиях исключения Ламбаха. Имеется основание ожидать открытого раскола партии, если обращение его к высшей партийной инстанции останется безрезультатным. Близко стоящие к националистам профсоюзы уже выступили с заявлением, в котором требуют не только восстановления Ламбаха, но и открытого отстаивания своих взглядов, связанных с его группой.

Не исключается возможность, что Ламбах откажется от своего депутатского мандата; с другой стороны возможно и то, что целый ряд националистических депутатов рейхстага присоединится к нему.

Парламентские круги с напряженным вниманием следят за развертыванием событий, так как **в результате их возможны интересные перегруппировки в рейхстаге.**

Печать правительственных партий не без злорадства указывает находящимся в оппозиции националистам, **что за истекшие полгода от них отошла значительная часть крестьянства (о чем свидетельствует огромное количество крестьянских мандатов, полученных на последних выборах в рейхстаг недавно образовавшейся христианско - национальной крестьянской партией за счет националистов), а также вступившей в политическую жизнь молодежи и, отчасти, чиновничества.**

Дело Ламбаха является лишь отдельным моментом в происходящей теперь борьбе за партийное руководство отдельных групп внутри националистической партии.

Рабочая борьба в Польше

ЗАБАСТОВКА ГОРНЯКОВ

ВАРШАВА, 26-VII. (Зактаг). — Состоялась демонстративная однодневная забастовка во всех угольных районах Польши. В Домбровском бассейне забастовка была полной, в Верхней Силезии—лишь частичной.

ДЕМОНСТРАЦИИ В ВАРШАВЕ

ВАРШАВА, 26-VII. (Зактаг). — 25 июля вечером в рабочих кварталах Варшавы состоялись демонстрации **под лозунгом освобождения политзаключенных и против ложной амнистии, изданной польским правительством.** Демонстрации была организованы компартией. Особенно крупные размеры приняла демонстрация в рабочем квартале, откуда рабочие с развернутыми знаменами двинулись колоннами по направлению к тюрьме. Прибывшие на грузовиках полицейские отряды предпринимали штыковую атаку на демонстрантов и рассеяли их. **Многие демонстранты ранены, многие арестованы.**

В тот же вечер состоялись демонстративные похороны рабочих, погибших несколько дней тому назад во время взрыва на фабрике фейерверок. На гробы погибших были возложены венки с красными лентами и революционными надписями. Перед большущей состоялся митинг. Полиция рассеяла рабочих.

Маневр Кейделя

БЕРЛИН, 26-VII. (Зактаг). — Бывший министр внутренних дел Кейдель, совместно с рядом других националистов, внес в рейхстаг **проект школьного закона.** В политических кругах указывают, что **маневр Кейделя рассчитан на обострение взаимоотношений между социал-демократами и партией центра.**

Танжерское соглашение

ПАРИЖ, 26-VII. (Зактаг). — Танжерское соглашение **подписано.**

Вести отовсюду

** Мадридская полиция опубликовала сообщение о раскрытии **нового заговора против короля и Примо де Ривера.** Согласно сообщению, заговорщики предполагали произвести покушение на короля 18 июля на открытии новой Транс-пиринейской дороги.

** В Марде приговорены к тюремному заключению **5 жен горняков за участие в демонстрации против «дня империи».** Среди приговоренных жена известного коммуниста, члена исполкома федерации горняков, Артура Хернера.

** Открылась **новая железная дорога** через Пиринеи, соединяющая По и Сарагосу тоннелем в 8 километров длиной.

** По сообщению «Финансьель Таймс» в Италии **2.000.000 безработных,** т.-е., половина итальянских рабочих — безработные. Итальянское правительство опровергает эти данные.

VI конгресс Коммунистического Интернационала

Прения по докладу т. Бухарина

МОСКВА, 27-VII. (Зактаг).—Утреннее заседание конгресса Коминтерна 26 июля открылось под председательством тов. Кашена. Продолжаются прения по докладу тов. Бухарина.

Речь тов. Викса. «Смешно обвинять ЦК американской компартии,—говорит тов. **Викс** (С.-А. С Ш),—как это пытаются делать некоторые товарищи, в рекламировании американского империализма только потому, что ЦК в полном согласии с тезисами тов. Бухарина оценивает американский империализм, как находящийся в восходящей стадии. Полнокровность американского империализма с большой наглядностью обнаружилась на недавней конференции американских промышленников, заявивших, **что они сумеют в 48 часов перевести всю американскую промышленность из мирного состояния на военные рельсы».**

Речь тов. Хейдера. Тов. **Хейдер** (Палестина), останавливаясь на тезисах, касающихся Ближнего Востока, указывает, что европейский пролетариат должен больше, чем до сих пор уделять внимание проблемам Египта и Аравии и поддерживать героическую борьбу компартий в этих странах.

Речь тов. Като. «Японский империализм,—говорит тов. **Като** (Япония),—является главной опорой реакции в Азии. Главная задача японского пролетариата — воспрепятствовать войне Японии против Китая и СССР, **подготовить превращение этой войны в войну против японского империализма.** Японская компартия со времени своей реорганизации в 1927 году находится сейчас на правильном пути подлинно большевистской пролетарской партии».

Речь тов. Хорского. «Европейские компартии, — говорит тов. **Хорский** (Чехословакия),—еще не научились осуществлять на деле союз пролетариата с основными массами крестьянства. Влияние компартий среди сельско - хозяйственных рабочих незначительно. Нельзя ставить вопрос о завоевании и пренебрегать при этом вопросом об основных союзниках пролетариата. Чехословацкая компартия допустила много ошибок в крестьянском и национальном вопросах. Эти ошибки мы должны с помощью конгресса исправить».

Речь тов. Петрулеску. «Все усиливающееся революционизирование рабочих и крестьянских масс Румынии,—говорит т. **Петрулеску** (Румыния),—свидетельствует, что **стабилизация румынского капитализма очень непрочна и имеется благоприятная почва для развития работы компартии.** Однако, компартия не в достаточной мере использовала благоприятную ситуацию, так как она переживала политический и организационный кризис, возникший в результате оппортунистических ошибок руководства. Ныне мы имеем новое партийное руководство, образованное из лучших пролетарских элементов и нуждающееся, в виду стоящих перед ним задач, в деятельной поддержке Коминтерна. Не обходимо также уделить особое внимание вопросу о координации работы балканских компартий».

Речь тов. Ру. «Империализм не применяет в Южной Африке единых методов,—говорит тов. **Ру** (Южная Африка).—В Южной Африке мы наблюдаем усиленную эксплоатацию туземных рабочих, представляющих неквалифицированную рабочую силу, тогда как белые рабочие играют роль рабочей аристократии. Компартия должна использовать растущее недовольство туземных рабочих и воспрепятствовать проникновению реформистов в южно - африканское рабочее движение».

Речь тов. Рикамона. «Положение французского пролетариата, — говорит тов. **Рикамон** (Франция), — в результате рационализации и усиливающейся дороговизны все более ухудшается. На наступление капиталистов пролетариат отвечает оборонительной войной. Мы хотим, чтобы компартия уделяла больше внимания профсоюзной работе. Важнейшая задача — развивать ячейки на предприятиях, создавать фракции в профсоюзах, вести энергичную борьбу против реформистских лидеров и руководить борьбой за улучшение заработной платы. Даже повседневная борьба против войны, и особенно против подготовки наступления на СССР, должна быть увязана с нашей основной целью — развитием пролетарской революции».

Речь тов. Катаяма. «Я хотел бы указать, — говорит тов. **Катаяма** (Япония),—на недостаточную связь, существующую между компартиями метрополии, и на слабую поддержку английской, американской и голландской компартиями братских партий в колониях. В интересах успешной борьбы против американского империализма мы настаиваем на окончательной ликвидации фракционной борьбы в американской компартии и на более тесном сотрудничестве ее с японской компартией».

Речь тов. Гансена. «Наша борьба в профсоюзах, — говорит тов. **Гансен** (Норвегия), — идет по линии сотрудничества между скандинавским, финляндским и советским профдвижением. Я хотел бы указать на международное значение борьбы против арбитража.

Успешно проведенная забастовка норвежских рабочих против третейского разбирательства и арбитража, а также против антипрофсоюзного закона усилила влияние нашей партии, руководившей борьбой, и наглядно показала рабочим массам, что борьба с арбитражем возможна».

Речь тов. Гарланди. «Вызванный проникновением финансового капитала в сельское хозяйство усиленный процесс дифференциации среди крестьянства и происходящее в результате аграрного кризиса полное бедствие бедняцких слоев крестьянства, — говорит тов. **Гарланди** (Италия),—создают благоприятные предпосылки для блока рабочих и крестьян. Однако, мы должны констатировать, что компартии не уделяют достаточного внимания работе среди крестьянства. Даже аграрная секция Коминтерна не проявляла достаточной активности. **Если мы хотим завоевать крестьянские массы, необходимо выставить ясную аграрную программу, которая позволила бы развить массовую работу».**

Речь тов. Запотоцкого. Чехо-словацкая компартия, — говорит тов. **Запотоцкий** (Чехо-Словакия), — должна приложить много усилий к усилению работы как внутри реформистских профсоюзов, так и в революционных профсоюзах, где старые традиции еще недостаточно укоренены. Нужно более централизованно и планомерно вести забастовочную борьбу, считаясь с тем, что нам противостоят не отдельные предприниматели, а огромные тресты. **Нам удалось завербовать новых 31.000 членов в революционные профсоюзы, что следует отнести за счет новых методов работы».**

Речь тов. Пилло. «Нашу парижскую организацию, — говорит тов. **Пилло,** — обвиняют в том, что она недооценивает и пренебрегает тактикой единого фронта. Мы можем доказать фактами, что парижская организация всегда стремилась проводить тактику единого фронта снизу и в этом вопросе не выдвигала особой линии. **Необходимо повести усиленную борьбу против правых уклонов, особенно в виду военной опасности.**

На этом закончилось утреннее заседание.

На вечернем заседании конгресса 26 июля председательствовал тов. **Ловстон** (С.-А. С. Ш.).

Продолжаются прения по докладу тов. Бухарина.

Речь тов. Диксона. «Крайне необходимо,—говорит тов. **Диксон** (С.-А. С. Ш.), — чтобы компартии в империалистических странах имели тесную связь с компартиями в колониях».

Речь тов. Гершеля. «Чехо-словацкая компартия, — говорит тов. **Гершель** (Чехо-Словакия), — недавно потерпела крупное поражение. Тезисы тов. Бухарина не критикуют достаточно резко ошибки, приведшие к этому поражению».

ПРИВЕТСТВИЯ РАБОЧИХ

На трибуне — делегация рабочих и служащих каширской районной электростанции. Делегаты конгресса устраивают бурную овацию делегации, передавшей братский привет 3.500 рабочих каширской электростанции.

От имени 500 рабочих и служащих типографии «Крестьянской Газеты» конгресс приветствовала работница тов. Зарва.

„Красин" на месте аварии „Монте Сервантес"

КАПИТАН «КРАСИНА» ОБ АВАРИИ «МОНТЕ СЕРВАНТЕС»

ЛЕДОКОЛ «КРАСИН», 25-VII. (Зактаг).—По пути к потерпевшему аварию германскому пароходу «Монте Сервантес» **капитан «Красина» Эгге поделился с корреспондентом ТАСС своими соображениями об оказании помощи этому судну.**

**«Не только морские тради

ВОСТОК

Русско-персидский банк в Ширазе

ТЕГЕРАН, 26-VII. (От соб. кор. Закатага). На днях состоялось торжественное открытие отделения Русско-Персидского банка в Ширазе (южная Персия), на котором присутствовало свыше 300 чел., в числе коих находились как военные, так и гражданские власти, депутаты и около 150 видных купцов.

Присутствовавшими на торжестве купцами была послана в Тегеран в адрес полпредства и правления Руспереобанка приветственная телеграмма, в которой присутствующие благодарят за учреждение 12-го отделения Руспереобанка на юге.

Новые заводы в Персии

ТЕГЕРАН, 26-VII. (От соб. кор. Закатага). Из достоверных источников передают, что совет министров ведет в настоящее время переговоры с чехо - словацкой, бельгийской, германской и другими фирмами об учреждении ряда заводов и предприятий общегосударственного значения. В частности, с чехо - словацкой фирмой ведутся переговоры о постройке сахарного, цементного, литейного заводов и постройке в Тегеране электрического трамвая.

Условия, на которых правительство намерено заключить с означенными фирмами соглашения, следующие: указанные фирмы доставляют в Тегеран своих технических специалистов а персидское правительство предоставляет участки земель для постройки перечисленных выше заводов и дает в их распоряжение рабочих. **Необходимый капитал для этих предприятий вносится поровну обеими сторонами.**

Новый советник

ТЕГЕРАН, 26-VII. (От соб. кор. Закатага). Из компетентных источников передают, что вместо Нурзала, нынешнего советника персидского посольства в Москве, назначается директор информационного департамента министерства иностранных дел Ансари, работавший до 1927 г. в Москве в качестве первого секретаря персидского посольства.

Германо-персидские соглашения

ТЕГЕРАН, 26-VII. (Закатаг). — Персидское правительство утвердило проекты постоянных германо - персидских соглашений, регулирующих торговые отношения между двумя странами и условия пребывания подданных одной из стран на территории другой. **Утвержден также проект германо - персидского таможенного соглашения.**

Вокруг стабилизации турецкой валюты

Как уже сообщалось у нас, директор турецкого делового банка Джемиль-бей недавно выезжал в Амстердам. Из последних турецких сообщений видно что эта поездка предпринята была не только с целью организации в Турции страхового общества, но и в интересах консультации по вопросам финансовой политики, имеющим отношение к работе делового банка и стабилизации турецкой валюты. Джемиль-бею удалось завязать переговоры с директором правления голландского гос. банка Т. Фисерингом, который приехал вместе с ним в Турцию.

Находясь в Анторе, Фисеринг имел возможность детально и близко ознакомиться с экономическим положением Турции и деятельностью делового банка. В результате Фисеринг представил министру финансов обширную докладную записку касательно реорганизации делового банка, затрогивающую важные проблемы оздоровления турецких финансов и водворения курса турецкой валюты.

Турецкая печать, комментируя приезд Фисеринга пока не упоминает о рекомендуемых им путях возрождения турецких финансов, ограничиваясь указанием, что Фисеринг признан полезным для Турции организацию центрального разменного банка.

Вопрос о транс-сахарской жел. дороге

Вопрос о Сахаре или, верней, о сооружении грандиозной Трансахарской железной дороги остро интересует сейчас экономические и политические круги Франции и Италии. Вопрос о соединении средне - африканских владений Франции со Средиземным морем снова стал предметом обсуждения солидных органов французской печати. Французское правительство, а также заинтересованные банки и промышленные фирмы хранят пока молчание.

Последнее в известной степени объясняется франко - итальянскими трениями в колониальном вопросе. Проект Трансахарской ж. д. еще больше усугубляет их. В связи с этим в некоторых кругах французской буржуазии зародилась идея — временно пожертвовать Трансахарской ж. д. в качестве обменной монеты в переговорах с Италией. Это встревожило сторонников расширения колониальной экспансии. «Тан» начинает бить тревогу, призывая к «защите французских интересов». В одном из последних номеров этой газеты напечатано большое «письмо», доказывающее гибельность для Франции уступок «в самом жизненном для нее вопросе». Речь идет о пересмотре в пользу Италии триполитанско - сахарской границы с расширением территории итальянской колонии Триполи по северного берега озера Чад.

«Если это свершится, — пишет автор письма, — нам будет нанесен непоправимый ущерб. Под угрозу будут поставлены все пути сообщения между нашей западной и экваториальной Африкой. Но дело не только в этих колониях: речь идет о будущем Алжира и даже метрополии».

Далее приводятся интересные цифры, характеризующие значение для Франции внутренних колоний — Французского Судана в Верхнего Вольта, населенных 5,5 млн. туземцев. Они расчленены в бассейне реки Нигер, сравниваемом газетой с Нилом, и могут в изобилии давать такое сырье, как хлопок и шерсть, покупаемые за границей. В этом смысле они имеют для Франции куда большее значение, чем 4 прибрежных колонии, производящих товары малой ценности.

Но речь ведь не в одной экономике Судана и Верхн. Вольта представляют для французского империализма мощный резервуар черного пушечного мяса, вопрос об использовании которого в предстоящей войне поставлен французским генеральным штабом во весь рост.

Бассейн Нигера имеет в этом смысле все преимущества перед остальными колониями. Какую заманчивую перспективу рисует хотя-бы возможность переброски черных резервов, в случае постройки Трансахарской ж. д., через три дня по объявлении войны в Средиземноморские порты! Вот почему в ажиотаже вокруг сахарского вопроса деятельное участие принимают не только Алжирский банк и угольно - стальные короли, но и французский генералитет в лице «кровавого паши», бывшего диктатора и грозы Марокко — маршала Лиотэ. Он через специальную «Сахарскую комиссию» принимает самое деятельное участие в пропаганде Трансахарской ж. д.

«Тан» призывает правительство действовать решительней. «Надо приступить, — пишет автор письма, — к разрешению вопроса, чтобы он не был разрешен помимо нас. Мы и так уж опоздали».

Трудно сказать, насколько возможно безболезненное решение крайне осложнившейся сейчас проблемы, особенно, если принять во внимание твердый голос итальянской печати, заявляющей о том, что «Италия не допустит, чтобы Франция подчинила себе всю черную Африку».

Сахарский вопрос, переплетаясь с тунисским и танжерским, с английским проектом другой африканской магистрали Каир-Кейптаун — Каир, с франко - итальянским спором из-за «места под солнцем» завязывается в сложный международный узел.

Н. Рубежный.

Империалисты в Абиссинии

В настоящее время Абиссиния является единственным «самостоятельным» государством всего африканского материка, поделенного между империалистическими державами Европы. Колониальные владения этих держав охватили Абиссинию со всех сторон, а сама Абиссиния, обладающая огромными естественными богатствами, обратилась в арену, на которой конкурируют между собой захватчики-империалисты.

Как известно, интересы держав в Абиссинии сводятся к следующему: 1) интересы Англии касаются озера Цан и истоков Голубого Нила, которые необходимы для развития орошения хлопковых плантаций англичан

в Судане и Египте; 2) интересы Франции связаны с железной дорогой, соединяющей порт Джибути со столицей Абиссинии — Адис-Абебой; 3) интересы Италии сопряжены со стремлением соединить итальянскую Эритрею с итальянским Сомали создав, таким образом, из колониальных клочков колонию.

Фашизм при посредстве своих представителей, которые работают по особым директивам правительства Италии, занял довольно прочную позицию в Абиссинии. Во время путешествия в Эритрею представителя Абиссинии Деджак Десто Дамто ему был оказан радушный прием на итальянском военном пароходе и были произнесены речи о «пропветании Абиссинии». Видные деятели Абиссинии Рас-Сенуал и Ундзеро-Жадзаже-Уорк уехали из итальянской колонии Эритрея, обворожденные приемом, оказанным им представителями колонии.

Результатом обмена такими приветствиями оказались: открытие навигации до Джибути, концессия на сооружение оспопрививочного института, возможное открытие в недалеком будущем итальянского госпиталя и предоставление фирме «Фиат» права на организацию общества «Соссете Эти опщен де-Коммерс э д-Эндюстри».

Во время пребывания князя Абруцци при абиссинском дворе итальянским правительством был подарен Абиссинии танк и в присутствии наследника трона эфиопия была произведена проба танка.

Где только можно, пускается пыль в глаза. Торжественные пышные приемы, подарки и подкупы, а иной раз и грубая сила и бесцеремонность— каждое из этих средств, применение при соответствующем случае—делают Абиссинию добычей жадных империалистических хищников, которые все еще не могут сговориться насчет дележа.

Энфебе.

Голод в Турции

В связи с организацией продовольственной помощи голодающему населению Конийского вилайета «Джумхуриет», между прочим, пишет:

«В прошлом году к нам хлебные грузы из заграницы не поступали. В текущем же году из Румынии и Болгарии на нашем рынке появилось достаточное количество хлеба.

В складах Ада-базар находится сейчас до 50 тыс. тонн кукурузы. Смесь кукурузы с пшеницей—хороший хлебный продукт и такого рода хлеб надо направить поскорее в голодающий район. Мало того, в том же Ада-базаре имеются огромные запасы картофеля, которые также надлежит использовать и послать в Конию».

Выходящая в Конии газ. «Бабалык» помещает воззвание призывающее государство и общественные организации помочь голодающему крестьянству.

Советское Закавказье

(По прямому проводу, телеграфу и телефону от наших корреспондентов)

СБОР УРОЖАЯ

Лечение виноградников

Сенокос в нагорной полосе

ПОЛУЧЕНЫ УБОРОЧНЫЕ МАШИНЫ

ТЕЛАВ, 27-VII. Сбор урожая в разгаре. Получено много уборочных машин, которые переданы коллективам и сел.-хоз. кредитным товариществам. В одном Шильдинском районе работают 5 жаток с сноповязалками и 3 молотилки, приводимые в движение тракторами. На гумнах днем и ночью идет работа по молотьбе собранного урожая.

УРОЖАЙ ВИНОГРАДА

ЧИАТУРА, 27-VII. Урожай винограда ожидается выше среднего. Некоторые крестьянские хозяйства произвели лечение виноградников купоросом уже в пятый раз. Опрыскивание производилось советским купоросом, который по качеству не уступает заграничному, а по цене вдвое дешевле. Вредителей на посевах и виноградниках нет.

В ЗАКАТАЛЬСКОМ УЕЗДЕ

ЗАКАТАЛЫ, 27-VII. Заканчивается уборка пшеницы. Уборка пшеницы в уезде началась еще в начале июля. Неблагоприятная погода несколько задержала уборку. По словам крестьян, урожай пшеницы выше среднего. Десятина дает 60-70 пудов.

ЗАГОТОВКА СЕНА

ЕЛЕНОВКА, 27-VII. По всему участку начался сенокос. Урожай сена по сравнению с прошлым годом на много лучше. Кредитное товарищество «Ильич» приступает к заготовке 20.000 пудов сена.

УСОВЕРШЕНСТВОВАННЫЕ СЕНОКОСИЛКИ

ЭРИВАНЬ, 27-VII. На Майданских пастбищах, расположенных в субальпийской зоне и принадлежащих сел.-хозтресту Армении, были испытаны выписанные из Германии **конные сенокосилки системы «Гартунг»**, альпийского типа, приспособленные для уборки сена в гористых местностях, т. е. там, где зачастую даже ручной способ уборки травы не оправдывает себя. Испытания дали хорошие результаты. Каждая машина выкосила за день три гектара. Трест предполагает к будущему году выписать большее количество косилок.

Как идут хлебозаготовки

КУБА, 27-VII. В Кубинском уезде в данное время производятся хлебозаготовки. Заготовлено до сего времени пшеницы 400 пудов и ячменя до 700 пудов.

КАМПАНИЯ ОЖИВИТСЯ ПОСЛЕ 20 АВГУСТА

ГЯНДЖА, 27-VII. **Хлебозаготовки, как сообщалось, оживятся после 20 чисел августа, к моменту и после возвращения кочевников с зимлагов.**

Кейбиринги ведет сейчас энергичную **заготовку картофеля в Казахском уезде.** За последнее время закуплено через с.-хоз. кредитные товарищества несколько вагонов картофеля, отправленного в Баку. **Твердых цен на картофель нет;** цены варьируются в зависимости от качества и сорта товара. Заготовительные операции проходят оживленно.

В центре Кахетинского уезда

ПОМЕЩЕНИЯ ДЛЯ УЧРЕЖДЕНИЙ

ГУРДЖААНИ, 27-VII. Для кахетинского уездного исполкома подыскано временное помещение. Сейчас принимаются меры для того, чтобы разместить сотрудников переводимых в Гурджаани учреждений.

КИРПИЧНЫЙ И ЧЕРЕПИЧНЫЙ ЗАВОДЫ

ГУРДЖААНИ, 27-VII. Начата работа по выбору места для постройки кирпичных и черепичных заводов. Заводы будут спешно оборудованы. Обследование производится приглашенным инженером.

ОБСЛЕДОВАНИЕ ЗЕМЛЕУСТРОИТЕЛЬНЫХ РАБОТ

В Гянджинском уезде обнаружены злоупотребления

Межселенное распределение земель в Делижанском уезде

ОТОБРАНИЕ ЗЕМЕЛЬ У БЫВШИХ БЕКОВ

ГЯНДЖА, 27-VII. **Проводимое сейчас обследование землепользования в Гянджинском уезде проходит успешно.** В земельный отдел исполкома ежедневно поступают от крестьян заявления с указанием на ненормальности и злоупотребления, допущенные земельными комиссиями.

В процессе обследования установлены случаи, когда **бывшие беки, живя в городе, наделялись земельными нормами,** сдавали землю в аренду и эксплоатировали крестьян. Земли от бывших беков, коими они владели незаконно, отобраны.

Как выясняется, во многие земельные комиссии попали кулаки, которые при распределении земель лучше участки предоставляли зажиточным слоям крестьянства. Приняты меры к реорганизации земельных комиссий.

ВНУТРЕННЕЕ ЗЕМЛЕУСТРОЙСТВО НЕ ЗАКОНЧЕНО

ДЕЛИЖАН, 27-VII. По поводу землеустроительных работ нашему корреспонденту сообщили:

— **Межселенное землеустройство в Делижанском уезде закончено.** Задание выполнено на 85 процентов. **Работы по внутреннему переделу не считаются законченными.** При внутреннем переделе кулаки всячески стараются помешать работам земельных комиссий. Отмечено, что выступления кулаков встречают дружный отпор остального крестьянства. В дальнейшем работы будут вестись в плановом порядке, при чем особое внимание будет обращено на ликвидацию чересполосицы, еще существующей в некоторых отдельных районах. Все работники, занятые в деревне землеустроительным делом, отмечают горячее содействие крестьян, стремящихся помочь им окончательно устроить землю.

ЛЖЕ-КОЛЛЕКТИВЫ

БАТУМ, 27-VII. Среди обследованных в Аджаристане колхозов и с.-х. артелей обнаружены лже-об'единения, к которым относится с.-хоз. т-во «Солейль д'Ор» по выращиванию в питомниках субтропических растений. Организовано т-во в сел. Ульяновке в 1926 году. В состав товарищества вошли 6 человек, имеющие кроме того земельные нормы в различных уездах Грузии. Члены товарищества постоянно проживают в других местах и бывают в Ульяновке наездами. **Один из членов товарищества имеет в Тифлисе магазин, второй заведует школой.**

Аналогичным лже-коллективом оказалось об'единение батумских садоводов «Колхида», организованное в 1927 году б. офицером Голицыным. В состав «Колхиды» вошли бывшие дачевладельцы, кулаки, нанимавшие рабочих для обработки и сбора мандаринов. «Коллектив» не выбрал ни правления, ни ревизионной комиссии. Мандарины принимались только от «хороших знакомых», но никак не от крестьян. В ближайшем «коллектив» имел намерение реорганизоваться в «семенное кооперативное т-во». **К пресечению деятельности лже-коллективов приняты меры.**

20-ПРОЦЕНТНОЕ СНИЖЕНИЕ РАСХОДОВ

Выговор правлению Ани-пемза

Арменторг выполнил директиву

В ПРЕДПРИЯТИЯХ И ТРЕСТАХ

ЭРИВАНЬ, 27-VII. Коллегия РКИ, ознакомившись с материалами о 20-процентном снижении административно-управленческих расходов по ряду предприятий и трестов Армении, вынесла такие выводы:

По механическому заводу. Смета выполнена и фактическое сокращение расходов в первом полугодии т. г. достигло 4,3 проц. против первого полугодия прошлого года, при росте производства на 46,4 проц.

Контрест. Смета по заменяемым расходам нарушена на 4,3 проц. при росте производства на 21 проц. Тресту предложено сократить расходы во втором полугодии и добиться к концу года выправления утвержденной сметы.

По Аллавердскому комбинату констатировано **неисполнение директив** о 20-процентном снижении адм.-хоз. расходов, экзамен которого имеется абсолютный рост расходов на 23,5 проц. при росте производства на 70 процентов против первого полугодия 1926-27 года. Считая указанный рост расходов следствием нахождения комбината в периоде восстановления и реорганизации, коллегия предложила комбинату принять меры к реорганизации аппарата в части счетного и коммерческого отделов правления комбината.

По Ани - пемзе. Зафиксировано недопустимое нарушение сметы и рост расходов против прошлого года на 67,5 проц. Отмечено множество нецелесообразных и излишних расходов. **Правлению Ани-пемзы об'явлен выговор.**

СМЕТНАЯ ДИСЦИПЛИНА

ЭРИВАНЬ, 27-VII. Проверив выполнение директив о двадцатипроцентном снижении административно-управленческих расходов по Арменторгу, коллегия РКИ констатировала, что сметная дисциплина в первом полугодии по отделениям Арменторга сохранена, а в абсолютных цифрах сокращение расходов по сравнению с 1926-27 годом достигло 24,3 процента, сделав отсюда выводы, что **правительственная директива о снижении расходов Арменторгом выполнена.**

На успешность выполнения директивы повлияла местная ячейка, на открытых собраниях обсуждавшая деятельность Арменторга.

Новый тюркский алфавит

ГЯНДЖА, 27-VII. (Закатаг). — Закончившийся об'единенный пленум уездного исполкома и горсовета принял постановление о том, чтобы **в течение шести месяцев, т. е. к январю 1929 г., все делопроизводство в уезде перевести на новый алфавит.**

Для популяризации нового алфавита решено включить в смету уездного исполкома **издание еженедельной газеты на новом алфавите.**

Убийство предисполкома

БЕЛОКАНЫ, 27-VII. На-днях трое неизвестных убили председателя белоканского райисполкома **тов. Абдулла-дая.** Тов. Абдулла-дая, вернувшись из Закатал, где он участвовал на совещании председателей райисполкомов, сидел у себя дома. В 11 час. вечера к дому приблизились неизвестные, один из которых вошел в дом и вызвал Абдулла-дая на улицу от имени начальника милиции. Как только он вышел из дому, раздались выстрелы, которыми он был убит наповал. Затем неизвестные вошли в дом и под угрозою смерти отобрали у родных винтовку и револьвер убитого.

По подозрению в убийстве арестовано три человека. Следствие продолжается. Убитый председатель райисполкома тов. Абдулла-дая—старый член партии, был энергичным работником.

По краю

◆◆ На жилищное строительство в Караклисе отпущено 65.000 руб. По местному бюджету на постройку рабочих домов отпускается 22.500 руб.

◆◆ Гагринский лесной завод в ближайшие дни в связи со спешными заказами и большой нагрузкой переходит на работу в две смены.

◆◆ Аджаристанский комитет Красного Полумесяца пожертвовал в пользу кутаисских погорельцев 1.000 шт. наволочек.

◆◆ В Телаве в городском саду выстроено новое здание для больной городской библиотеки.

М. Горький в Тифлисе

Среди рабкоров Тифлиса

Вчера Максим Горький встретился с рабкорами Тифлиса. Беседа с ним была организована в саду клуба строителей его имени. К половине третьего дня летнее помещение клуба было уже густо набито собравшимися со всех предприятий Тифлиса—рабкорами, военкорами и юкорами. Максим Горький приехал вместе с тов. Тодрия, Марией Орахелашвили и др. Во время беседы прибыл и тов. Ш. Элиава.

Беседу с рабкорами открыл т. Асрибеков, призвавший собравшихся не говорить приветственных речей, а перейти сразу к делу, задавать вопросы и придерживаться насущных задач рабкоровского движения. По этому руслу в общем и протекла беседа.

Основной вопрос был о задачах рабкоров. Максим Горький формулирует их так.

— Раз вы стоите на позиции рабкоров, вы должны обличать различные недостатки, ошибки и недоразумения в нашем хозяйстве. Это естественно. Недостатки обличать надо. Но не надо забывать, что в деле строительства Советских Социалистических республик так много нового и сложного, что без ошибок обойтись нельзя. Ведь вы делаете дело, которое до сих пор не делал никто.

Поэтому не надо здесь и перегибать палку. Ведь всю работу делают люди, еще не вполне приспособившиеся к ней, ваши товарищи по классу, вашими друзьями. Не надо впадать в тот тон раздражения, которым могли писать в свое время люди моего возраста о классе, враждебном нам. Нужна более дружественная, более товарищеская критика.

Не надо также писать исключительно о плохом. Ведь вы живете не ради плохого, а ради хорошего. Следует ли при этом засорять великое дело мелочами, личными обидами и т. д.? Нет не следует! Вот мне подали записку: «Где искать новый быт?» В самих себе искать надо! Ведь в конечном итоге все исходит от человека.

Хорошего у вас очень много, гораздо больше, чем плохого. Те рабкоры, которым я писал и у которых было пессимистическое настроение, обследовали фабрику в Гусейнах, бывшую Арсения Морозова. Оказалось, что хорошее преобладает над плохим, а они этого и не знали. Весь вопрос заключается в том, что узнать это, действуя прассыпную, трудно. Человек долбит, долбит, пишет многие десятки заметок, а дело остается по прежнему. Но вот в Гусейнах не изменилось, а в Азнефти изменилось! На Днепрострое построена пищевая фабрика, выпускающая 6.500 обедов, по-строены поселки,—это ведь не плохо. Делайте культурной выполнение предприятия, прежде всего уважение к человеку.

Другой [illegible] не могу сказать. Его [illegible] Но я сомневаюсь, чтобы такое было много. Вот в Баку при мне на промысле загорелся бензин. Десять лет тому назад рабочие бросились бы с промысла врассыпную. Сейчас они бросились к огню и он был потушен до прибытия пожарной команды. Это свидетельствует, что они чувствуют себя хозяевами дела и заботятся о нем.

В числе записок, поданных Максиму Горькому, была одна с вопросом о том, почему измельчало русское искусство, почему нет больших писателей, артистов и музыкантов? Максим Горький категорически отверг это.

— Почему нет Шаляпина? Вот в Италии сейчас оканчивает музыкальное образование Василий Дорзиников. Он был военнопленным в Риме и был там избит поэтомами. Когда он дал концерт в Риме, то все газеты отозвались о нем с высокой похвалой, а одна назвала его будущим Шаляпиным. Таким образом, на роли Шаляпина у нас уже есть! Я ничего не могу сказать о музыке, кроме того, что музыканты будут. Будут, товарищи. Но вот о писателях — это же совсем неверно. Последние годы выдвинули целый ряд очень крупных имен. Константин Федин, Вабель, Сергей Семенов, Тынянов. Андрей Платонов — я не знаю, сколько же вам надо. Есть очень много больших и талантливых писателей. Русская литература за последние шесть лет более или менее двинулась очень сильно вперед. Есть большой комо- [illegible] от Зощенко. Есть, наконец, Всеволод Иванов. Весь вопрос в том, что вы еще недостаточно знаете самих себя и то, что вы делаете. Вы мчитесь с быстротой дикой лошади. Вы еще не вполне готовы к завтрашнему дню, но похвастаться вам можно многим. Надо только хотеть. Отсюда и ответ на вопрос, что надо сделать, чтобы улучшить работу селькоров и рабкоров. Вам не хватает чисто литературной техники. Я думаю, что надо было бы организовать какие-нибудь летние курсы для рабкоров.

Один из вопросов гласил: что думает писатель о работе Ленина. А. М. рассмеялся.

— Ничего не думаю. За меня думают миллионы людей на Западе и Востоке. Ничего себе работа... Хоро-о-шая работа, с ударением на «о» заключал он.

Беседа с рабкорами продолжалась почти два часа.

МАКСИМ ГОРЬКИЙ В САДУ КЛУБА СТРОИТЕЛЕЙ ПОСЛЕ СОБЕСЕДОВАНИЯ

Торжественный пленум Совета

Вчера днем М. Горький осматривал музей революции. Затем он проехал на Красногорскую улицу, где некогда помещалась известная красногорская коммуна, в которой принимал участие Алексей Максимович.

Вчера же состоялся посвященный М. Горькому торжественный пленум городского совета.

Заседание открыл т. Баио Стуруа. С приветствиями выступили т. т. Шалва Элиава, С. Доливдзе, рабочий железнодорожник Гамсемия, Тодрия, Гомартели, Абашели.

После приветствий с ответной речью выступил Горький.

Пленум совета избрал Максима Горького почетным членом городского совета. Принято постановление о присвоении второй трудовой школе-девятилетке имени Горького и о переименовании Красногорской улицы в улицу Максима Горького.

Сегодня утром Максим Горький уезжает из Тифлиса по Военно-Грузинской дороге.

С Горьким в Армении

На пути в Эривань, в 9 часов утра, на станции Караклис Горького встретили рабочие - железнодорожники, красноармейцы, пионеры и просто любопытные.

В нескольких минутах езды от Караклиса находится дом отдыха им. Мясникова, куда направился Горький со своими спутниками. Здесь в столовой за завтраком старик-садовник, желая выразить свою радость по поводу приезда писателя, преподнес ему огромный букет живых цветов.

Когда проезжали это Делижана, весь автомобиль, в котором ехал Алексей Максимович, был завален цветами.

Тут же, в доме отдыха, Горький беседовал с т. Тер-Габриеляном, интересуясь хозяйством и экономикой Армении. Он до приезда хотел знать все, что можно, о стране, в которую приехал.

Впервые А. М. пришлось выступить с речью в Делижане. К приходу машины с Горьким и его спутниками на улицах большичного городка уже было тесно от массы людей, ожидавших приезда писателя.

К часу дня Горький прибыл в Эривань.

Сейчас же, после короткого отдыха, начался осмотр города. Алексей Максимович побывал в музее, на маслобойно - мыловаренном и хлопкоочистительном заводе, на гидростанции им. Рыкова. После обеда Горький выступил на многотысячном митинге, устроенном в саду коммунаров. В ответ на приветствия эриванского пролетариата А. М. заявил следующее:

— Когда я шесть лет тому назад уехал из России, я еще не мог видеть того, что было уже начато и что было сделано за время моего отсутствия до этих дней. Только теперь, когда я приехал из Москвы к вам, я был поражен той работой, которая проведена во всех тех частях бывшей Российской империи, которые я посетил за два месяца. Никогда еще за всю свою долгую жизнь нигде в мире я не видел столько работы, как вижу это сейчас в Советском Союзе. Я не хочу говорить вам комплиментов. Еще много у нас недостатков в работе и в работниках. Происходит это, по моему мнению, от того, что мы не осознали еще, что мы работаем на себя и потому работаем, быть может, несколько плохо. То, что я вижу здесь, является для меня показателем роста новых форм жизни. Здесь делается великое дело народа для народа. Здесь нет вражды к рабочим, нет боязни к ним, какую я наблюдал в Западной Европе. Происходит это потому, что здесь у власти стоят рабочие и крестьяне. А там, на Западе — страх перед работными, которые в один прекрасный день могут сказать своему хозяину: я не хочу больше на тебя работать! Я выражаю свое искреннее удивление перед той работой, которую проделали вы за шесть лет!

Вечером Горький встретился с писателями и поэтами Армении.

Встреча эта носила теплый, задушевный характер. Совершенно отсутствовала та официальность и торжественность которые так не по вкусу Алексею Максимовичу.

— У нас начата, — говорил Горький писателям и поэтам Армении,— полоса культурной работы. Не все имеют представление о том, как она велика. В частности, нет представления о том, чем стала литература после революции в Грузии, в Армении, на Украине, в Татарии. Мы, соседи, работая в одном направлении, не знаем друг друга. Мы должны сделать так, чтобы армянские писатели знали, что делают в Москве, а московские должны знать, что делается в Армении. Культурная, творческая работа идет сейчас даже среди самых мелких и отсталых народов, населяющих СССР. Мне кажется, что в интересах внутреннего единения, в интересах общих задач и, наконец, в интересах самих писателей надо подумать, как нам начать знакомиться друг с другом. Надо организовать такое издание, которое давало бы возможность знать, что делается в отношении культуры в широком понятии этого слова. Ведь каждый год народ выдвигает новых людей, новых писателей. Один путь — издание журнала «Наши Достижения». Другой путь— следовало бы издавать «Вестник Литературы», в котором помещались бы произведения писателей всех национальностей и народов, населяющих советскую страну.

Нам всем необходимо об'единиться для общей культурной работы.

О. ДАВЫДОВ.

Контрольные цифры и пятилетний план*)

Для плановых органов 1927-28 год явился годом максимального напряжения: к концу июля должны были быть установлены окончательно основные вехи пятилетнего плана, а на ноябрь партийные и советские органы Союза в программу своих работ поставили обсуждение пятилетнего плана. Отсюда вытекали и сроки для районов: к 15 июля первая часть плана—основные его элементы—должна была быть представлена госплану СССР (в начале этот срок был 1 июля), а к сентябрю требуется закончить весь план.

В то же время должна была вестись и работа по контрольным цифрам на 1928-29 г., которые требуется представить госплану СССР к 15 августа. При этом, если для пятилетнего плана можно говорить об отсрочках, ибо природой пятилетки не диктуются сроки с точностью до дней, то для контрольных цифр сроки лимитируются именно их существом. Если хозяйственный год начинается с октября, то контрольные цифры, чтобы не терять актуальности, должны быть рассмотрены не позднее сентября, и, действительно, совнарком СССР поставил их обсуждение на 15 сентября, а в опубликованном плане работ политбюро они также отнесены к сентябрю.

Но госплан ЗСФСР должен получить контрольные цифры от республик и, следовательно, для республиканских госпланов сроки еще приближаются: оставив себе минимальные сроки для сводки и разработки закавказских контрольных цифр, госплан ЗСФСР договорился с республиканскими о 1 августа. Но 1 августа республики должны дать уже законченные сводки контрольных цифр всего народного хозяйства в целом, препровождая предварительно отдельные элементы их по мере проработки их. При этом предполагалось, что республики к 1 июля закончат работы первой очереди по пятилетке, а Закгосплан подведет им итоги и разработает к 15-му. К сожалению, эти работы несколько затянулись и перешли на тот период, который был предположен для контрольных цифр. Однако, несмотря на все возникающие отсюда затруднения, близкий уже срок 1 августа **должен быть выдержан республиками или контрольные цифры лишатся актуальности.**

Но помимо коллизии в текущем году между сроками пятилетки и контрольных, коллизии тем более тяжелой, что в Закавказьи слишком мало сил, чтобы вести одновременно обе работы и, следовательно, контрольные цифры отнимают время у работ по окончательному варианту пятилетки, которое тоже не велико, возникает вопрос о взаимоотношениях по существу между первым годом пятилетки и контрольными цифрами. Ведь, если это совершенно одно и то же, то падают все трудности, ибо работа становится одна и та же.

Но нам представляется, что это не так. Во-первых, программа контрольных цифр неизбежно должна приближаться к программе второго срока пятилетки и, следовательно, требуется первый год сделать полностью раньше, чем остальные годы пятилетки. Во-вторых, имеется и материальное различие, которое заключается в том, что когда составляется пятилетка первого срока, не может быть еще учтен кон'юнктурный момент, в ней неизбежно 1928-29 год, т. е. первый год пятилетки, является не в окраске конкретной действительности, а как отвлеченный средний год — промежуток времени в 12 месяцев. Задача-же контрольных цифр—именно найти эту реальную окраску предстоящего года—те мероприятия, которые должны быть осуществлены как раз в условиях предполагаемой его экономической и политической кон'юнктуры. И контрольные цифры только постольку и имеют смысл, поскольку им удается угадать эту кон'юнктуру.

Очевидно, что при проработке окончательного пятилетнего плана может быть уже воспринята та относительная реальность, которую дают для первого года пятилетки контрольные цифры, и в пятилетку внесены соответственные изменения. Таким образом, мы имеем не одну и даже не две, а три работы: пятилетку с первым годом, как средним, контрольные цифры, как отыскание реального года, и пятилетку с исходным реальным годом. Поскольку все это должно быть выполнено в текущем году в совершенно ненормальных условиях, в продолжение 3-4 месяцев, при конкуренции этих работ возникает, естественно, вопрос, как нормально должны строиться эти работы. А этот вопрос имеет практическое значение только при ответе на другой вопрос — оставляется-ли пятилетка раз в пять лет или она является скользящей, т. е. с ежегодным прибавлением одного года и, во-вторых, должна ли она видоизменяться в зависимости от выявляющейся кон'юнктуры прошедшего и предстоящего года? Надо сказать, что у плановых работников нет единства в этом вопросе ни в центре, ни на местах. Существует у многих такая точка зрения, что после утверждения пятилетки до окончания пяти лет она сохраняется, в нее могут вноситься то или иные поправки, но период ее действия остается один и тот же: годы, например, 1928-29—1932-33; затем только войдет в силу пятилетка на 1933-34—1937-38 годы и т. д.; поправки же изменят об'ем работ в зависимости от кон'юнктуры того или иного года или ряда лет. Другие считают, что пятилетка остается в силе не на определенный промежуток времени, а до выполнения ее, при чем считают условным и изменяющимся в зависимости от кон'юнктуры и политических условий именно время существования, т. е. пять лет. Иными словами, они сливают понятие перспективного и генерального плана.

Мы же, исходя из наличия того и другого, считаем, что в перспективном плане элемент времени должен быть точно определен и план должен составляться именно так, чтобы он был осуществим в данное время, т. е. в пять лет. Следовательно, при резких отклонениях какого-либо года от его проектировки меняется об'ем плана, а не период его осуществления. И в то-же время мы разделяем точку зрения тов. Струмилина, выраженную им в предисловии к пятилетке госплана СССР, что пятилетка составляется ежегодно с продвижением ее на год вперед. «Каждый год,—говорит он,— мы вынуждены будем передвигать начальный и конечный срок проектируемых пятилеток, внося в них, на основании уже пройденных лет, необходимые дополнения и уточнения». При этих условиях работы по пятилетке и контрольным цифрам должны, по нашему мнению, строиться следующим образом. Предположим, что к началу будущего хозяйственного плана на пятилетке от 1928-29 по 1932-33 год будет утвержден для Союза и республик, при чем первый год его уже совпадает полностью с контрольными цифрами на 1928-29 год. С июля по сентябрь 1929 года на основании второго года пятилетки с учетом, однако, кон'юнктурных сдвигов, составляются и утверждаются контрольные цифры на 1929-30 год, а затем, приняв их за первый год, примерно с октября по декабрь, составляется план на пятилетие с 1929-30 по 1933-34, при чем в промежуточные годы вносятся лишь те изменения, которые диктуются осуществлением плана в 1928-29 году и контрольными цифрами на 1929-30 год и т. д. Таким образом, планируется всегда пятилетие вперед и в то же время сезоны работ по пятилетке и контрольным цифрам не совпадают.

Однако, если впереди мы предполагаем различные сезоны у пятилетки и контрольных цифр, то сегодня эти сезоны более чем совпали и надо ответить себе совершенно точно на вопрос, как это отразится в конкретных условиях Закавказья на каждой из этих работ. Мы полагаем, что пятилетка, несмотря на все затруднения, так или иначе будет выполнена и представлена в госплан СССР. Залогом тому является опыт и материалы, приобретенные всей системой плановых органов в предшествующие годы. Ведь в основном новая работа все же есть только новый вариант плана.

Совершенно иначе обстоит дело с контрольными цифрами на 1928-29 г. Они смогут быть составлены только при совершенно исключительной роле к этому всей системы плановых органов, включая сюда и наркоматы.

Прежде всего, опыт прошлых лет носит скорее отрицательный, чем положительный, характер. Контрольные цифры на 1925-26 г. вообще не предполагалось составлять в районах. Нам пришлось быть в госплане СССР в момент, когда создавались эти контрольные цифры, и на наш вопрос, предполагают ли руководители этой работы переносить ее в районы, мы получили категорически отрицательный ответ. Только немногие отдельные районы по своей инициативе составили контрольные цифры на 1925-26 г. Иное было положение при составлении контрольных цифр на 1926-27 год; была дана директива о составлении районами контрольных цифр, но ни программы их, ни руководства госплана СССР принять на себя не мог. Была прислана программа союзных контрольных цифр и предложено выполнить ее поскольку-постольку, т. е. по возможности. Мы в Закавказьи передали эту работу целиком в республики, последние не выдержали ни сроков, ни единства показателей, и в результате Закавказье не дало своих контрольных цифр.

Дальнейший план был сделан при составлении контрольных цифр на 1927-28 г. Прежде всего, была установлена на основании прошлого года специальная программа районных контрольных цифр, разработана инструкция и создана в госплане СССР специальная группа для руководства районами. В Закавказьи опыт прошлого года также не пропал даром, все сроки госплана, СССР так или иначе соблюдались и в выходящей сейчас книге госплана «Контрольные цифры районов» Закавказье будет иметь свое место.

Но какой бы то ни было практической роли контрольные цифры в жизни Закавказья не сыграли. Во-первых, потому, что они были закончены тогда, когда уже директивы было давать поздно; во-вторых, самый характер их был таков, что они не могли быть директивами и представляли из себя лишь исследование того, что получается в народном хозяйстве в 1926-27 г., совершенно без определения тех задач, которые стоят перед государ

Клубная работа должна быть оздоровлена

„Заря Востока" продолжает обсуждение вопросов клубной работы.—Рабочие о недостатках в деятельности клубов.—В клубах процветает хулиганство.—Работники эстрады „опровергают" заметки о клубах, соглашаясь с критикой печати.—Работа культотделов, посредрабисов, правлений клубов и зав. клубами должна быть проверена и исправлена.

Пора заговорить

До сегодняшнего дня вопрос клубной работы у нас как-то замыкался в узком кругу «знатоков» этого дела. Казалось, этим делом должны интересоваться не только «специализированные» товарищи, а, главным образом, масса клубного зрителя и общественное мнение.

Что эти товарищи недостаточно чутко прислушиваются к общественному мнению, очень ярко иллюстрируется следующим фактом. В то время, как хотя бы эстрадники, о которых мы имели суждение на страницах газеты, при чем было высказано много неприятных истин, уже на другой день были в редакции, желая и оправдать себя, и объяснить, того же нельзя сказать о зав. клубах, КО союзов и КО СПСГ. Неужели они считают, что работа клубов у нас нормальна? Или, может, они считают, что это не их дело, или же они проглядели «обзор клубов», или, может быть, они вовсе не читают газет?

Это в то время, как на местах уже началась работа по исправлению ошибок клубной работы. Трудно понять это высокомерное молчание. Что это — бюрократизм или это следует принять за знак согласия?

Казалось бы, пора заговорить и «молчальникам».

Ш.

Рабочая критика

Очаг халтуры и хулиганства

В клубе кустарей и ремесленников до сих пор продолжает царить халтура и цыганщина.

Там не ведется никакой культурно-просветительной работы, зато на сцене ежедневно можно посмотреть «Ашуг Гариб», «Аршин мал алан», и пр. оперетты, потрафляющие мещанским инстинктам публики.

Еще в прошлых годах очень много писалось об этом клубе, но ничего не помогло.

Мало того, клуб кустарей и ремесленников известен, как очаг ежедневного хулиганства. Там вы встретите хулиганов всякого сорта и качества: невежливое обращение с публикой, толкотня, ругань, цинические выражения и т. д.

А насчет буфета уж по говорите—форменный духан: потребуешь что-нибудь, меньше трех рублей из кармана не вынимай. А попробуй без вина или без пива ужинать—на смех поднимут.

В общем клуб кустарей и ремесленников по своему внешнему виду и внутреннему содержанию напоминает прошлое — дореволюционное существование. Никаких изменений, никаких обновлений в культурном или техническом отношении в нем не произошло.

О кружковой работе сказать нечего. Кружки существуют только на бумаге, а работы не видно. Полное отсутствие кружковой работы, полное отсутствие массовой работы.

Клуб кустарей и ремесленников нуждается во многом и во многом. Необходима твердая рука для постановки клуба на правильный путь и для развертывания культурно-просветительной работы.

Рабочий Б. Овег.

Одно и то же

В своем профсоюзном клубе печатников я бываю часто. Иду туда исключительно отдыхать. Только три дня в неделю вход в сад бесплатный, а в остальные дни нужно платить. Это бы еще ничего, да платить не за-что. Правда, артисты меняются каждый день, а слушать приходится целое лето одно и то же.

Буфетом совсем не пользуюсь — цены высокие, а с семьей ужинать стоит больших денег. С семьей ходить в клуб совсем нельзя. Все начинается поздно и поздно же кончается. Кроме того, на афише часто об'является одна картина в кино, а показывают другую, которую давно уже видел.

Недавно открыли тир, но помещение ему отвели очень неудобное и не оборудовали, как следует. Этому вопросу правление должно уделить больше внимания; охота научиться стрелять есть и у пожилых рабочих.

Старший наборщик.

Мертвые кружки

Центральный рабочий клуб об'единяет 3 союзов, но если заглянуть в глубину клуба, получаешь полное разочарование.

Клуб имеет драмкружки на всех трех языках. Какова их работа, сделали ли они что нибудь? Буквально ничего. За весь летний период они выступали всего по одному разу, но зато клуб охотно старался использовать комиков и куплетистов. О вечерах самодеятельности и говорить нечего. Они проводятся очень вяло, и скучно. Правление же клуба этим вечерам уделяет очень мало внимания. В большинстве случаев эти вечера затягиваются до часу ночи из-за европейских танцев.

В ЦРК когда-то существовали струнный оркестр и драмкружок союза пищевиков, бывшие одними из первых кружков по всему союзу, но благодаря грубости со стороны правления клуба и, в частности, самого зав. клуба т. Ордженикидзе, кружки после полуторагодичного существования распались. Эта же грубость оттолкнула кружковцев совершенно от клуба.

Еще зимой в клубе хорошо работали шахматно-шашечный кружок, а также и другие кружки.

Сейчас, когда мы боремся за культурную революцию, в клубе получается обратное—борются против этого лозунга.

Физкультурные кружки с самого начала лета организуют и никак не могут организовать, по словам правления клуба, из-за того, что нет спортплощадки. В прошлом году клуб имел свою собственную спортплощадку и работа физкультуры стояла на должной высоте. Между тем, у молодежи есть большое желание и охота заниматься физкультурой, а правление об этом мало заботится.

Очень хорошо работает кружок КДК, следя за порядком клуба, но все же в клубе можно часто слышать «матерщину». Совершенно отсутствует в клубе стенная газета, видимо, она правлением клуба вычеркнута из своего плана работы, чтобы не обнаружить все дефекты, на которые мы указывали в данной статье.

За несколько месяцев вышел один номер.

Ст. Аташьян,
механик 1-ой гостабфабрики им. Р. Люксембург.

Рабкоры не правы

(Письмо артистов эстрады).

Редакцией получено письмо артистов эстрады, в котором они отмечают, что за последнее время вся тифлисская пресса, критикуя эстрадные выступления, квалифицирует их, как халтурные и неприемлемые для рабочего зрителя, и пишут по поводу произведенного «Зарей Востока» обследования клубов:

«В статье вашей газеты «Рабочие клубы под властью коммерции» эстрадников Вер и Васа, Эд и Вара, Аркадьева, Поль Барона упрекают в отсебятинах, пошлости, цинизме, а артиста Аркадьева, — чуть ли не в контр-революционном уклоне. Позвольте заметить, что сатира, которую рабкоры называют «безобразной», пропущена сквозь горнило советских главлитов по литере А, т. е. по той литоровке, которая рекомендуется к исполнению в рабочих клубах. Не думаем, что т. т., сидящие в главлитах центра и в других городах, хуже разбираются в репертуаре, чем случайные корреспонденты. Если эта сатира, созданная такими мастерами слова как Типот, Арго, Гутман, не по вкусу тому или другому рабкору, то, увы, — всем не угодишь.

Далее, обращаем внимание писавшего рабкора, что Эд и Вар в рабочих клубах не выступали и притянуты, видимо, за компанию, памятуя, что «на миру и смерть красна».

Обвиняя тов. Аркадьева в издевательски - враждебной идеологии (за песенку «За власть советов») так же основательно, как обвинять, скажем, газету «Зарю Востока» в буржуазном уклоне. Песенка как раз бичует антисоветские элементы, прикрывающиеся советскими лозунгами.

Рабкоры пишут об идеологической установке клубных развлечений и, не стесняясь, опорачивают эстрадников, а между тем эти товарищи никогда ни к одному из нас не подходили по-товарищески, с советами или вопросами, почему исполняется тот или другой репертуар. Они узнали бы массу интересных вещей. Тов. Аркадьев рассказал бы им, что завклубами настоятельно просят исполнять как раз то, что не нравится т. т. рабкорам. Они узнали бы, что просмотровая клубная комиссия не пропускает подчас артистов с идеологическим репертуаром, ибо он «скучен» для посетителей клубов. Они узнали бы, что артистов Ар—Ген, аккредитованных при всех московских клубах, с выверенным художественным материалом, сняли потому, что их репертуар в «условиях тифлисской действительности» не представляет должного интереса».

Касаясь затронутых в газете, работника эстрады пишут:

«У большинства упомянутых артистов есть и солидные рецензии и отзывы рабочих организаций и революционные заслуги. В отношении эстрады вопрос в центре решен окончательно и не в духе рабкоровских упражнений. Там эстраду любят и понят, как подлинное революционное искусство, и та же самая сатира, которую смелый рабкор называет «безобразной», считается компетентными лицами и органами подлинной сатирой, отражающей нашу советскую действительность. Только ее надо понимать, а не злобствовать вкривь и вкось.

С тов. приветом артисты эстрады: **Поль Барон, Большой, Эд и Вар, Джон Даниер, Инсарова, Ивер и Нельсон, Глебова и Дарская, Аркадьев.**

Коммерческая лавочка или клуб

Прошлая неделя была ознаменована единодушным натиском тифлисской прессы на неурядицы в наших клубах, о которыми, в самом деле, творится что-то неладное. Может быть, в некоторой степени наблюдаемые дефекты были нарочито сгущены рабкорами, но в общем печать заняла определенную, необходимую и правильную позицию. Тифлисские клубы перестали быть клубами в том смысле, как того требует от них лозунг культурной революции.

Волею судеб или, лучше сказать, волею недосмотра культкомиссии совпрофа клубы превратились в самые обыденные коммерческие лавочки со всеми их неприглядными сторонами. Надо сказать, что губительное влияние на клубный обиход оказал тот же пресловутый «Жокей-клуб», жесткая, но справедливая оценка которому дана на страницах «Зари Востока». Клубы во что бы то ни стало хотели вступить в конкурентный смертельный бой с «Жокей-клубом», позабыв, очевидно, что у этого предприятия, кроме театральной кассы, есть последовательно проведенная электрификация игорного аппарата, позволяющая бросать огромные суммы на эстрадные номера сомнительной необходимости.

Кроме того, у большинства клубных заправил не было ни малейшего знания и опыта для ведения клубно-театрального дела. И результат борьбы был плачевный.

Немалую роль сыграл в этой клубной вакханалии и тифлисский посредрабис, глава которого входит членом в концертное бюро при культкомиссии совпрофа. Для клубов выписывались вопреки всякого плана разные номера по ставкам, которые для пролетарских клубов граничат с преступной бесхозяйственностью. Недалеко ходить за примерами. Одновременно были выписаны два дуэта: частушечный и сатирический по ставке в 75 руб. за выступление каждому. Номера были «расписаны» по клубам. Но так как клубный концертный бюджет не превышает 150-200 руб. (в лучших случаях), то и выходило, что концерты клубов состояли зачастую только из выступлений этих дуэтов. Что же получалось. Частушечницы выступали в течение 12-15 мин., сатирики—в течение 20 мин., т. е. весь концерт, стоимость которого с пианистом, рекламой, «услугами» посредрабиса была более 200 р., длился около 35 мин. и был до тошноты однообразен. Публика недоумевала, халтура торжествовала. За 2½ недели клубы выплатили частушечникам около 2.000 рублей.

Повторяем, причиной этого говорящего разврата является все тот же «Жокей-клуб». Там были показаны на примере такие перлы: эстрадные номера, которые в столицах брали максимум на 2 недели, в «Жокей-клубе» тянутся по месяцам и оплачиваются баснословными суммами. Вся эта нездоровая конкуренция создала такую сгущенную атмосферу, которая разрядилась только благодаря дружной кампании печати.

Но кто повел клубы по такому не здоровому пути? Виновных четверо: культкомиссия совпрофа, зав. клубами, просмотровая комиссия и посредрабис. Вина культкомиссии состоит в том, что не были уточнены рамки, в которых должна находиться жизнь летних рабочих клубов, не было уяснено, что допустимо и что абсолютно неприемлемо. Это отсутствие плановой ясности дало слишком большой выход для личной инициативы завклубами, что при малоопытности и непоимании профзадач привело к неожиданному эффекту: к превращению летних рабочих клубов в плохенькие рестораны с напитками и программой. Только непониманием можно объяснить, что завклубами разрешали, одобряли и даже просили артистов исполнять те номера, которые имели подчас 25-летнюю шантанную давность. Большая вина лежит и на просмотровой комиссии, ибо зачастую она браковала номера, созданные для рабочей аудитории, и пропускала такие, которые приходилось затем снимать. Только некомпетентностью просмотровой комиссии и можно об'яснить явление, отмеченное рабкорами, что концерты перегружены вокальными номерами, неприемлемыми даже для самого невзыскательного вкуса.

Какие же меры следует принять для выпрямления клубной линии? Прежде всего, необходимо пересмотреть руководящий персонал рабочих клубов. Необходимо также заняться реорганизацией просмотровой комиссии, настоящий состав которой совершенно неудовлетворителен: те-же завклубами, возглавляемые председателем культкомиссии и председателем посредрабиса. А где политпросвет, где политконтроль, где рабис, где пресса? В таких ответственных делах, как допущение работника в клубную среду, комиссия должна состоять из лиц с вполне определенным культурным и политическим багажом.

Артист эстрады Поль Барон.

Примечание редакции: Давая место отклику т. Поль Барона, редакция, целиком соглашаясь с выявленными в нем положениями о нездоровых уклонах в клубной работе и ее руководстве, все же считает некоторые положения подлежащими широкому обсуждению и приглашает заинтересованных товарищей высказаться по затронутым вопросам.

Стоячее болото зашевелилось

(Вместо ответа работникам эстрады)

Как и следовало ожидать, обследование «Зарей Востока» тифлисских клубов вызвало оживленное обсуждение вопросов клубной работы. Отклики, совещания, — все это показывает, что вопрос о нездоровых уклонах в работе клубов поставлен нами своевременно.

Не осталась без ответа и критика клубной эстрады. Артисты ее разразились коллективными письмами в редакцию.

Эстрадники недовольны натиском печати; эстрадники негодуют, что не только «Заря Востока», но и другие газеты отвратительно фальсифицируют выступления большинства этих артистов, «меняя их имена с грязью».

Ответ эстрадников, помещаемый сегодня нами, нуждается в некоторых примечаниях.

На что жалуются эстрадники? На то, что их репертуар, «прошедший горнило советских главлитов», оценен рабкорами, как пошлый и халтурный.

А что, как не халтура, как не шантан, безобразные песенки знаменитого «Аркаши» с его лупой и кисеньками? Если этого не признают одиннадцать эстрадников вместе, то это-же признает Поль Барон в одиночку (только для от?). Об этом же он пишет сегодня в своей статье, благоразумно отказавшись от дальнейшей полемики.

Что, как по халтуре, выступления Эд и Вара с «кустарным производством» детей и прочей шпичной мерзостью?

Кстати, об Эд и Васе. Справка, которую они не замедлили представить в редакцию «Зари Востока», говорит о том, что в целом ряде городов Эд и Вар выступали в сотнях рабочих клубов. Остается спросить, с тем же ли репертуаром, что и в «Жокей-клубе», на который, кстати, главлит не дает лицензии. А о чем так скромно умалчивает коллективное письмо эстрадников? А сладострастно, — не будем об этом лицемерить, — мы, — не хотим быть в этом смысле объективным и не скрывать невыгодных для себя вещей.

Немного и о Варе как гласит та же справка. Вар является членом правления харьковского рабиса (мы склонны думать, что ЦК союза рабис Украины) и ведет большую общественную профсоюзную работу. Если работа в Харькове равна его работе в Тифлисе, то поздравить харьковский рабис с таким общественником, для своего поощрения изобразившего эстраду «Жокей-клуба», не приходится.

Но это, как говорится, мелочи.

Важнее другое: не найдя ничего лучшего, как заниматься выдергиванием отдельных выражений из газетных статей, эстрадники прибегли к худшему виду статей, к сокалежию, еще не отзвенящей пеховщины. Письмо - оповещение подписано товарищами, о которых пресса если не отзывалась хуло, то, по крайней мере, молчала.

Кстати, Поль Барон написал статью, которую мы сегодня помещаем. Это свидетельствует о начавшемся развале эстрадной пеховщины. Это же—показатель того как давались подписи под ответом, так как эта статья сама по себе уничтожает подпись Поль Барона под письмом работников эстрады.

Несмотря на их «революционные заслуги» (за что боролись?!), все же приходится сказать: эстрада больна и больна серьезно. Диагноз: халтура, цинизм, цыганщина — безусловно верен.

И нечего пенять на рабкоров, упрекаемых в «неискренности», «неповарнеском отношении» и т. д. Их советы вряд ли помогли бы эстрадникам, не могущим отвязаться от шантанных песенок 25-летней давности.

Что выступление певцов сыграло свою роль, сомневаться в этом не приходится: репертуар «Жокей-клуба» несколько подчистился, фамилии Местчева на афишах того же клуба в тот же день была заклеена. Аркадьев подписал «За власть советов», предпослав песенке вступление, началась полоса клубных совещаний и т. д. и т. д.

Стоячее болото клубов зашевелилось. Клубы стали в центре внимания нашей общественности.

«Случайные корреспонденты» оказались правы. Выстрел попал в цель.

т. А. Халатов в Тифлисе

Вчера наш сотрудник беседовал с председателем правления Госиздата РСФСР т. А. Халатовым.

Госиздат РСФСР выработал план издательства литературы и книг на будущий год. По этому плану предусмотрена специальная норма для издания литературы отдельных республик. Произведения будут издаваться по заявкам местных организаций в строго плановом порядке. Частично осуществление этого плана уже началось в этом году. Сейчас издаются произведения пролетарских писателей Украины, Армении, Азербайджана, Грузии и др.

В дальнейшей беседе т. Халатов сообщил, что по предложению М. Горького с будущего года предположено издать несколько единовременных сборников о культуре различных народов, населяющих Союз. В беседе с Халатовым М. Горький выразил согласие взять на себя редактирование этих сборников.

В конце беседы т. Халатов сообщил некоторые сведения о советском павильоне на Кельнской выставке.

Советский павильон приобретает все большую и большую популярность; ежедневно его посещают 10-20.000 чел. До 26 июля павильон посетило полтора млн. человек. Перед закрытием выставки решено организовать «советскую неделю», которая будет использована для демонстрации наших изданий.

После окончания выставки будут созваны два конгресса, — по вопросам полиграфии и внешнему оформлению книги, второй конгресс будет посвящен газетоведению. На оба конгресса командируются советские делегации.

Одна советская экскурсия находится сейчас уже в Кельне. Другая выезжает 28 июля; предположено организовать еще три экскурсии.

Исследование озера Севан

В Тифлис приехал академик Левисон Лессинг.

В беседе с нашим сотрудником он сообщил, что он едет в Армению для проведения работ по исследованию озера Севан и горы Алагез.

Обследование производится с целью выяснить возможность ирригации водой Севана земельных участков Армении.

Перед от'ездом в Армению ак. Левисон Лессинг выедет в Юго-Осетию для изучения минеральных источников и залежей туфа.

К совещанию нацменьшинств

Подотдел нацмен ЦК КП (б) Грузии по докладу нацкомиссии при Груз. ЦИК наметил ряд практических мероприятий и предложил, в целях приближения госаппарата к нацменьшинствам, выделить нацмен-элементы в Душетском, Сигнахском, Телавском, Горийском и других уездах. Для увязки работы нацменкомиссии с наркоматами и кооперативными организациями нацкомиссии ЦИК предложено ввести членов комиссии в состав коллегии наркоматов с совещательным голосом (НКЗ, НКЮ, НКТ, НКЗдрав, НКФ, Селискавшири и Грузсельбанк и др.), а также провести работу по привлечению нацмен во все виды кооперации. НКЮ предложено провести популяризацию советских законов, декретов по вопросам семейным и бытовым в районах нацменьшинств, обратить также внимание на вопрос межселенного и внутрселенного землеустройства в нацменрайонах.

НКЗ предложено организовать мед. экспедицию для выявления социально - бытовых болезней и усилить работу по санпросвещению. Нацменкомиссии предложено заняться вопросами учета нацменьшинства в целях выдвижения на советско-общественную работу.

Для переподготовки низовых нацменработников (секретарей и пред. ТИК) будут организованы краткосрочные курсы. Предложено также принять меры к обеспечению школ нацменьшинств помещениями, учебными пособиями и литературой, вместе с тем научить вопрос о целесообразности преподавания трех языков в нацмен. школах первой ступени.

Нацменкомиссии предложено принять самое активное участие в перевыборах советов (участие в избирательной комиссии, выработка плана привлечения нацменов в доклады). Признавая слабость нацменработы в автономных республиках, фракции Груз. ЦИК предложено внести в бюджет расходы на содержание платных работников нацменкомиссии и бюро ЦИК авт. республик (Абхазия, Аджаристан и Юго-Осетия — по одному при каждом из них). Фракции Груз. ЦИК предложено также выделить одного штатного инструктора для нацменкомиссии и созвать республиканское совещание нацменработников (уполн. членов бюро и нацменкомиссии), согласовав порядок дня с АПО ЦК.

Осуществим решения пленума

Недавно закончившийся пленум кутаисского уездного партийного комитета выявил ряд ненормальностей на некоторых участках строительства.

В Кутаисе при электрической станции выстроена маленькая механическая мастерская. Отрасли ее в надежде на поступление заказов от различных учреждений. Надежда не оправдалась и мастерская терпит значительный ущерб. Затрачивать деньги на здания, построенные на песке, сейчас, когда каждая копейка должна быть на учете,—преступление. В Сачири была выстроена электростанция. Предполагали, что она будет обслуживать мельницу и завод по заготовкам лесного материала. Оказалось, что завода построить нельзя, за неимением на месте вообще лесного материала. Пока выстроят мельницу, станция будет иметь ежемесячно 150 руб. дефицита.

Есть недочеты и по профсоюзной линии, и по линии охраны труда. Работая на стройке баритовой фабрики, плотник обыкновенной квалификации ежемесячно зарабатывал 400-500 руб. В чем дело? Оказалось, что вместо положенных 8 часов рабочие, прибывающие сюда из разных уголков СССР, работали по 12-13 часов. Это прошло мимо инспекции труда, мимо месткома. Они ничего не знали, а, узнав, свалили вину на администрацию. В Багдади долго готовились к торжественному открытию народного дома. Наконец, день торжества настал, но... он кончился неудачей. Пол только что выстроенного здания не выдержал тяжести...

Наблюдаются случаи растрат. Председатель союза деревообделочников растратил 500 руб., растратчиком оказался и председатель месткома исправдома.

Нездоровые стороны мы имеем и в деревне. Есть случаи, когда лучшие земли находятся в руках бывших дворян и кулаков, обрабатывающих их наемной силой.

На основе всех этих выявившихся недочетов пленум принял ряд практических мероприятий. Реализация их должна пройти при самом широком участии низовых ячеек и беспартийных рабочих.

С. М—хи.

СЕГОДНЯ, 28 ИЮЛЯ, В 6 ЧАСОВ ВЕЧ., В КЛУБЕ СОВТОРГСЛУЖАЩИХ СОСТОИТСЯ

торжественное закрытие первого массового шахматного турнира

ОРГАНИЗОВАННОГО РЕДАКЦИЕЙ ГАЗ. «МОЛОДОЙ ЛЕНИНЕЦ» С РАЗДАЧЕЙ ПРИЗОВ.

ЯВКА ВСЕХ УЧАСТНИКОВ ОБЯЗАТЕЛЬНА.

РЕДАКЦИЯ ГАЗ. «МОЛОДОЙ ЛЕНИНЕЦ».

3-й пленум деревенского совещания

Первое заседание 26 июля

Доклад о работе с беднотой

26 июля в Красном зале дворца на открывшемся 3-м пленуме деревенского совещания при ЗКК ВКП (б) с докладом о работе с беднотой выступил тов. **Папик.**

— Работа с деревенской беднотой являлась и является одной из основных задач нашей партии, — говорит тов. Папик, — и мы решили поставить этот вопрос на этом пленуме для того, чтобы подвести итоги всей проделанной работе и искоренить недочеты и ошибки, которыми еще изобилует наша работа на местах. Социально - экономические процессы, происходящие в современной деревне с товарными отношениями и с усиливающимся процессом расслоения, поставили вопрос о массовой организации пролетарских и полупролетарских слоев в деревне, о материально-политической и культурной помощи им со стороны партии и пролетарского государства «для того, чтобы ликвидировать распыленность бедноты и дать ей возможность организоваться при помощи коммунистов в самостоятельную политическую силу, могущую служить организованной опорой пролетариата в деревне в борьбе против кулака, в борьбе за среднее крестьянство» (Сталин).

Последние перевыборы, — продолжает докладчик, — многих деревенских органов доказали, что **беднота больше сплотилась вокруг партии, относительно больше организовалась, усилилась и укрепила свой союз со средним крестьянством.** Сейчас общественные организации уделяют больше внимания работе с беднотой. Практика и опыт последних совещаний и конференций групп бедноты дали благоприятные результаты. Бедняки на этих конференциях вскрывали больные стороны работы в деревне, выявляли свои настроения и запросы и подытоживали проделанную работу.

Несмотря на все достижения, мы имеем все же массу ошибок и искривления партийной линии в работе с беднотой. В большинстве случаев эта работа ведется кампанейским путем. Еще не все советские, кооперативные и общественные организации имеют в этом вопросе твердую классовую установку.

Мы имеем еще факты безобразного проведения работы, невыполнения партдиректив и искажения этих директив.

Затем докладчик останавливается на вопросе борьбы с кулаком и его влиянием на деревню. Приводя ряд фактов, докладчик указывает на то, что подчас местные органы, решая вопрос о кулаке, приходят к ошибочным выводам. Они не замечают кулака у себя в деревне, они утверждают, что «никакого кулачества у них нет», что кулак — категория «психологического порядка» и в подтверждение этого приводят примеры: в Норбаязете финотдел издал воззвание, в котором говорилось, что по отношению к крестьянам в селах нет различного подхода к отдельным слоям, — подход ко всем одинаков...

Были и такие случаи. В Степанаванском участке по вопросу о кулачестве местные товарищи говорили: «почему так много говорят о кулачестве, надоел нам этот вопрос, кулаки никакого влияния на деревне не имеют, они нас боятся и ничего особенного они из себя не представляют». И это говорилось в таких районах, как Степанаван и Воронцовка, которые являются самыми мощными кулацкими районами.

Кулачество в закавказской деревне стало более активным. Кулачество приспособляет свои методы борьбы соответственно изменившимся условиям и для усиления своего влияния на крестьянскую массу, — реализирует докладчик, переходя к вопросу о работе с середняком.

Тут наблюдаются также дефекты. Так, в сел. Артик, Ленинаканского уезда, на собрание бедняков не допустили середняка — демобилизованного красноармейца, который после этого стал говорить, что нужно итти против бедняцких собраний, и т. д. В Уравели из-за недостаточного руководства 50 проц. бедняков пошли за кулаками. Местные середняки не допускаются на собрания бедняков под тем предлогом, что они находятся под влиянием кулаков. Когда нужно привлечь этих бедняков, их отталкивают.

Затем докладчик перешел к вопросу колхозного движения. На местах почти все сел.-хоз. об'единения причисляются к колхозному типу; так, например, в Армении, в Делижанском уезде, нам говорили, что молочные артели (которые в большинстве случаев являются кулацкими и подлежат ликвидации) входят в сеть колхозов.

Дальше докладчик переходит к вопросу кредитования бедняцких хозяйств. По линии этой работы имеется много искажений, много недостатков. Так, например, по Телавскому кредитному т-ву на одно бедняцкое хозяйство падает 65 рублей, середняцкое — 102 руб. и кулацкое —142 руб. из отпускаемого кредита.

В новых условиях работы в деревне **вопрос о кадрах приобретает особое значение.** Пленум должен серьезно поставить вопрос, с одной стороны, о пересмотре состава и о подготовке и переподготовке деревенских работников — с другой. Среди работающих в деревенских организациях есть и нежелательный элемент.

— Я думаю, что мы, подытожив все свои недочеты, возьмемся энергично за устранение их и, **безусловно, на основе директив партии работу с беднотой мы сумеем двинуть вперед.**

Прения по докладу т. Папика

Открывшиеся по докладу тов. Папика прения носили оживленный характер и выявили много недочетов в области работы с беднотой.

Тов. **Вартанян** (Армения): Многие партийцы не понимают методов работы с беднотой. Характерным в этом отношении является письмо участкового комитета к секретарю ячейки: «Вчера мы собрали 60 бедняков, остальных же бедняков мы не допустили на собрание, так как боялись, что они выдадут нас, выдадут тот секрет, о котором мы должны говорить на собрании бедноты. Многие бедняки подали уже заявление о вступлении в группу бедноты, — дайте совет, как с ними поступить». Это письмо характеризует непонимание нашими партийцами целей и задач групп бедноты.

Районные совещания групп бедноты дают лучшие результаты, чем совещания или собрания, которые мы созывали в отдельности по деревням, — эти совещания групп следует созывать почаще.

Тов. Акперов (Азербайджан) заявляет, что директивы сверху не всегда доходят до ячеек. Отсюда многие болячки. В ячейках не проработаны резолюции 15 с'езда партии, даже парто'езда Азербайджана. Плохо обстоит с работой в нацмен. селах.

Тов. Шабанов (Грузия): Кулак иногда лучше ведет работу с беднотой, чем мы, проводя индивидуальную их обработку. Были факты, когда они отпускали беднякам по несколько пудов кукурузы заимообразно, а иногда давали безвозвратные ссуды. Нужно выбить эту позицию у кулака. Кредит должен обслужить, в первую очередь, бедняка, кредиты нужно сделать долгосрочными, чтобы действительно помочь беднякам. Надо усилить работу по освобождению бедноты от влияния духовенства. Характерный пример: в одном селе, в связи с засухой, бедняки зарезали двух быков и принесли их «в жертву». Случайно через два часа полил дождь. Это совпадение попы использовали в свою пользу. Разрешение вопроса о мелиорации — первое антирелигиозное практическое мероприятие.

Т. Арутюнов (Армения): Надо усилить партруководство над советскими и кооперативными организациями на селе. Все наши кредиты и экономические мероприятия на селе проходили без должного контроля со стороны парторганизаций. Наша кредитная система в связи с этим приняла уродливые формы и в конечном итоге была использована кулачеством. Кредиты надо направить на усиление бедноты.

Т. Ибрагимов (Азербайджан): Вопрос, на котором надо заострить внимание, — дифференциация деревни. После 15 с'езда партии главный упор мы делаем в коллективизацию хозяйств, это иногда приводит к тому, что местами мы искусственно насаждаем коллективы, которые затем, не имея реальной базы разлались. Нужно, чтобы колхозное движение имело под собою реальную почву.

Т. Сухиншвили (Грузия): Культработа хромает, внимания на нее обращается мало. Законы, о льготах, и правовых отношениях для бедноты и батрачества до мест не доходят.

Т. Эфендиев: Массовая работа у нас поставлена слабо. Необходимо организовать клубы, эти клубы должны быть опорными пунктами для бедняков и батрачек, если мы хотим [illegible] бедняка. В [illegible] допол. [illegible] не имеют возможности выгодно реализовать свои продукты. Если организовать сбыт продукции бедняков, то это будет большим ударом по кулаку.

Т. Панцулая (Грузия, Кутаисский уезд): Чтобы вырвать бедноту из когтей кулачества, нужно поднять ее культурный уровень и вовлечь в советское строительство. Мы должны принять все меры к втягиванию бедноты в колхозы, чтобы экономически освободить ее от кулака.

Т. Килосанидзе (Зак. РКИ): Коренным недостатком, который мы имеем в деревне и который мешает нам правильно поставить работу с беднотой является отсутствие данных относительно имущественного лица деревни. Вторым недостатком является то, что у нас в Закавказьи существует распределение кредитов при всевозможных ассигнованиях, идущих по бюджетам или фондам, которые направляются на деревни по ошибочному признаку, существующему с 1924 года, признаку так называемого экономического коэффициента.

Тов. Баблумян (Армения): Партийные организации недостаточно внимания уделяют вопросу правильного регулирования соисостава партии. В связи с этим в партию просочились зажиточные кулацкие элементы. Наличие в партии кулачества, без сомнения, тормозит работу социалистического переустройства деревни. Также тормозит нашу работу в деревне поощрение системы хуторов и отрубов. Есть ошибки и в вопросе выдвижения — выдвигаются зажиточные элементы, которым не должно быть места в нашей действительности.

Т. Имедадзе (Грузия): Если мы имеем достижения в области организационной, имеем кой-что в работе с беднотой и батрачеством, то несомненно достижений в области культурной. Большая доля неграмотных по Грузии падает на бедноту, нужно форсировать работу по ликвидации неграмотности. Нужно пересмотреть цены на деревенскую литературу. В школы крестьянской молодежи попадают больше дети середняков и кулаков, чем бедняков. Нужно обеспечить питанием в школах детей бедноты.

Тов. Алиев (Азербайджан): По вопросу о коллективизации —бедняк, вступая в колхоз, хочет создать хозяйство, а середняк уже его имеет, и если входит в коллектив, то только для расширения своего хозяйства, поскольку он от него не отказывается и не все имущество передает в коллектив. Середняку, отказавшемуся от своего хозяйства и целиком перешедшему в коллектив, нужно итти навстречу. А к тем, которые хотят использовать лишь льготы, нужно подходить осторожно.

Т. Даниелян (Армения, Даралагезский уезд): Тут говорили о фермах организации колхозов и привели пример, что кулак, входя в колхоз, оставляет свое хозяйство вне колхоза для того, чтобы получить различные льготы. Не знаю, как в других республиках, но у нас все члены колхоза не оставляют никакой собственности у себя и весь живой и мертвый инвентарь вносят в колхоз и, кроме того, вносят 300 рублей пая. Бедняк же не может внести такой пай и мы даем ему возможность внести свой пай в течение 10 лет. На все эти условия и середняки и зажиточные идут. Мы даже отчислили 25 проц. из бедняцкого фонда для того, чтобы бедняков, оставшихся вне колхоза, вовлечь в колхозы. У нас коллективизированных 85 проц. хозяйств.

Вчера на утреннем заседании продолжались прения и было заслушано заключительное слово тов. Папика.

На этом же заседании был заслушан доклад т. **Сутырина** о работе печати в области обслуживания деревни. Заседание закончилось прениями и заключительным словом тов. Сутырина.

Все вечернее заседание было уделено докладу т. **Измайлова** о работе партии с беспартийным деревенским активом.

АЛ. ЗЕВИН.

Парижские письма

ИТОГИ ТЕАТРАЛЬНОГО СЕЗОНА

На сцену вышел новый персонаж, которому суждено отныне играть все более и более важную роль. Впервые появился режиссер — самостоятельный творец. Правда, Антуан и Жемье еще и сами не сознавали, что они перевоплощают творчество автора. Им казалось, что они лишь «точно» его воспроизводят. Но так как они были подлинными художниками, то, конечно, не могли ограничиться мертвым мастерством, а невольно развивали, углубляли, дополняли своей «выдумкой» мысль и задание писателя. Значение режиссеров-«натуралистов» в том, что они впервые показали важность и силу «театральной атмосферы», которая способна пересоздать пьесу даже без изменения текста.

Несмелым предтечей того, что удалось развить с такой силой Московскому художественному театру, был театр «символистов», основанный Люнье Поэ в 1893 году. Философские мистерии Поля Клоделя и сказки - драмы Мориса Метерлинка требовали большой технической напряженности и театральной яркости. Режиссер стал соперником. Одновременно понятие это расширилось. Режиссер стал лишь главой и руководителем целой группы «театральных техников», первое место среди которых занял художник. Однако, если внутри этой группы и шла борьба, если иногда художник и вытеснял «режиссера», — это был лишь внутренний разлад, а по отношению к «внешнему миру», и, в первую очередь, по отношению к автору — «режиссерская группа» выступала всегда согласованно.

Тенденция «диктатуры режиссера» характеризует все новые попытки нашего времени. Автор перестал быть осью театрального творчества. Натуралистический театр был театром репертуарным. Нынешний полу - тонный театр, переживающий во Франции до «вахтанговские» дни первых студий художественного театра, все больше и больше становится театром «постановок», театром воплощений. Шарль Дюлен, в театре «Ателье», Луи Жуве — в «Комедии Елисейских полей» и Гастон Батн — в «Студии» и «Авеню» стараются создать новый жанр и «воспитать» не только публику, но и авторов.

Это им в значительной мере удается. Вокруг театров «авангарда» образовалась небольшая группа молодых писателей, которые пишут «для» режиссеров этих театров пьесы, соответствующие вкусам каждого из них. Для Гастона Батн—пьесы с «настроением», полутонами, отдаленными аллюзиями и неопределенностью фонов. Для Шарля Дюлена — красочные, балетно-цирковые эффекты. Для Луи Жуве—этико-жанровые.

Вряд-ли такая подчиненность авторов может привести к расцвету драматической литературы. В «передовом» французском театре мы наблюдаем сейчас нечто подобное тому, что происходит в кинематографии: автор «сценария» уходит на второй план, главное место занимает режиссер. Можно опасаться того, что и в театре, как и в кинематографии, эта дисгармония приведет к большому оскудению драматической литературы. Далеко такие любопытные и талантливые драматурги, как Ленорман, Шарль Вильдрак и Жан Сарман, принуждены втискивать свое творчество в узкие рамки, оставляемые всесильным режиссером порабощенному им автору. Иначе французский драматург рискует быть замененным иностранной посредственностью, которую режиссеру легче «приспособить» к своим требованиям.

А «репертуарные» требования нынешних режиссеров «авангарда» крайне невзыскательны: сантиментальная мелодрама, смесь Евгения Сю и Александра Дюма аранжируется режиссером под Чехова и Станиславского первой эпохи. В театрах «бульваров» и в государственных театрах дело обстоит еще хуже. Там отсутствуют даже режиссерские опыты. Идут либо «классики» в традиционных постановках ложно-романтизма, либо переживывается натуралистическая жвачка в вариациях Сасши Гитри, Бернштейна, Шарля Мере, Анри Кистемекера и Пьера Фресне... Темп этого конвейера зрителя в мюзик-холл. Театр во Франции не сумел еще усвоить этого темпа и заменить художественным, по новому построенным зрелищем бездарно-разухабистой пошлости мюзик-холла.

За весь сезон не было ни одной по настоящему любопытной театральной постановки! Неудивительно поэтому, что французская публика с такой жадностью набросилась на «гастролеров». Шумный успех выпал на долю «Турандот», несмотря на то, что Вахтанговский театр ставил ее по-русски.

На этом безотрадном фоне особенно ярко выступает последнее «событие» французской литературной и театральной жизни. На подмостках появился, наконец, независимый

ИЗДАТЕЛЬСТВО „ЗАРЯ ВОСТОКА“. ПОСПЕШИТЕ С ПОДПИСКОЙ на АВГУСТ и до конца 1928 г.

НА БОЛЬШУЮ ЕЖЕДНЕВНУЮ КРАЕВУЮ ГАЗЕТУ ЗАРЯ ВОСТОКА орган Закавказского Краевого Комитета ВКП (б) — и — Закавказского Центрального Исполнительн. Комитета Советов Рабочих, Крестьянских и Матрос. депутатов.

ПОДПИСНАЯ ПЛАТА с доставкой и пересылкой

ОБЩАЯ (Для учр. и частн. гражд.)	ЛЬГОТНАЯ (Для рабочих и служащих)
На 5 месяцев—6 р. 10 к.	На 5 месяцев—4 р. 85 к.
„ 3 „ —3 р. 60 к.	„ 3 „ —2 р. 85 к.
„ 1 „ —1 р. 25 к.	„ 1 „ —1 р. — к.

НА ЕЖЕМЕСЯЧНЫЙ ЖУРНАЛ политики, экономики и культуры **БОЛЬШЕВИК ЗАКАВКАЗЬЯ** (ОРГАН ЗАККРАЙКОМА ВКП (б)

ПОДПИСНАЯ ЦЕНА: На 1 мес. — — р. 40 к. На 6 мес. — 2 р. 20 к. На 3 мес. — 1 р. 15 к. На 12 мес. — 4 р. 20 к.

На руководящий общественно-политический иллюстрированный ДВУХНЕДЕЛЬНИК **БОЛЬШЕВИСТСКАЯ СМЕНА** (ОРГАН ЗАККРАЙКОМА ВЛКСМ

ПОДПИСНАЯ ЦЕНА: На 1 мес.—40 к. На 3 мес.—1 р. 15 к. На 6 мес.—2 р. 20 к. На 12 мес.—4 р. 20 к.

НА ЛИТЕРАТУРНЫЙ ЕЖЕМЕСЯЧНИК **НА РУБЕЖЕ ВОСТОКА** (Орган Закавказской Ассоциации Пролетарских Писателей).

ПОДПИСНАЯ ЦЕНА: На 1 мес.— — р. 75 к. На 3 мес.— 2 р. 10 к. На 6 мес. — —4 р.

Заказы и деньги по все издания направляйте в главную контору Издательства „Заря Востока“—Тифлис, пр. Руставели, 8, во все экспедиции Издательства, конторагентам Издательства, в железнодорожные киоски „К-ва Печати“ и во все почтово-телеграфные предприятия ЗСФСР.

Шахматный отдел № 27 (44)

Под редакцией Н. Т. Сорокина

(ВЫХОДИТ ЕЖЕНЕДЕЛЬНО ПО ЧЕТВЕРГАМ)

Задача

Мурада Тагиева (Тифлис)

(Печатается впервые)

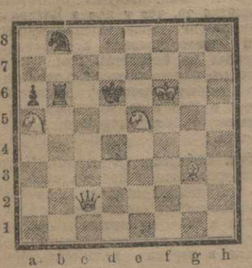

Мат в 2 хода.

СИЦИЛИАНСКАЯ ПАРТИЯ.

Белые: Смородский А.
Черные: Ильин-Женевский А.

Играна в последнем туре Закавказского чемпионата.

1. e4 c5 2 Kf3 Kc6 3 d4 c:d4 K:d4 Kf6 5 Kc3 d6 6 Ce2 e6 7 0-0 Ce7.8 Kph1 (подготовляя f4) 0-0 9 f4. a6 10 a4. Фc7 (Другое хорошее продолжение : 10...Cd7 и на 11 Kb3 Ka5, как играл Капабланка в Московск. межд. турнире 25 г.) 11. Kb3 b6 12 Cf3 Cb7 13 Ce3 Kd7 14 Фd2 Kc5 15 Фf2! (создавая давление на слабый пункт b6) 15...Lac8 16 Лfd1. (с целью оттянуть последн. фигуру черных от королев. фланга. Играя 16 Lad1 Kb4 и пешки c2 и a4 были-бы слабы.) 16..Лfd8 17 Lac1. (Особенная фера от защиты пешки c2) 17..h6? (Как скоро выяснится, влекло за собой сильное ослабление королев. фланга, Единственно правильный план для черных—это подготовка прорыва в центре путем d5 или e5.) 17..Kd4 Kb4. 18 Фg3 (с угрозой f5 и C:h6 у черных уже очень тяжелое положение) 18..Kpf8 19 f5! (начало решительной атаки) 19 ...e5 20 f6!! C:f6 21 Kf5 Ce6 22 Лf1 (Белые до сего времени играли наилучшим образом, но в решительный момент упускают возможность блестяще закончить игру в свою пользу. Играя 22. Фh3! черным не видно, как они могут защищаться (угроза C:h6) : напр: 22. Ke6 то 23 C:h6! g:h6 24 Ф:h6+Cg7 25 K:g7 и т д. Если 22..Cd7 то все равно 23 C:h6 C:f5 24 Ф:f5 Фe7 25 Ce3 и позиция черных безнадежна) 23..Ke6 24 Фf2 (Опять не хорошо, Играя 24 Ch5!) (с угрозой K:g7.) (у белых была бы неотразимая атака) 24...Kcb8 25 Ce2? (Белые еще имели возможность играя 25 Ch5! выиграть напр: 25..Kf4. 26 C:f4 e:f 27 Ф:f4 Cg5 28 Фg3! и т. д.) 25..Cg5! (переходя в контр-атаку.) 26 C:g5 K:g5 27 K:h6 (Последний шанс получить инициативу) 27 g:h 28 Ф6 Kpg8 29 Ф:h6 Kh7 30 Лf3 f6 31 Лb3? (Решающая ошибка. Играя 31 Лcf1 белых была бы богатая контр-шансами игра.) 31..Фg7! (отбивая окончательно всю атаку белых. После 31 Лcf1. ход Фg7 был-бы пло х из-за 32 Лg3 Kg5 33 Ф:f6 и т. д.) 32 Лg3 Kg5 33 Фh4 (печальная необходимость. Если 33 Ф:g7 Kp:g7 34 h4 Лh8!) 33..Kpf7 34 Лf1 Kpe7 35 Ce4 Лb8 36 Фg4 Cd7 37 Фe2 Фh6 38 h3 K:h3! (Спасенья нет) 39 g:h C:h3 40 Kpg1 C:f1 41 Kp:f1 Фc1+ 42 Kd1 Лh1+ и белые через несколько ходов сдались. Напряженная партия!

Зоология и ботаника

Полтора года прошло с тех пор, как мы писали о вредителях в тифлисском ботаническом саду. О том, что сгнаиваются ценные коллекции растений, процветает склока в месткоме, там же производятся растраты, ответственные работники устраивают в саду кутежи, хулиганят, срывают работу.

Центральной фигурой во всех этих художествах мы называли председателя месткома, заведующего оранжереями А. Калантарова.

Дела о нем находились и в милиции, и в РКИ, и в профсоюзе.

Но сей ловкий человек, где слезами, где угрозами, сумел вывертываться из неприятностей и, в конце концов, почувствовав себя безнаказанным, решил, что он — полноправный и единственный хозяин сада.

Полтора года терпели его все, начиная от высшей администрации и кончая сторожами.

Калантаров окружил себя группой ющов, которые всюду горой стояли за своего предводителя и покрывали бесчисленное количество безобразий, творящихся в саду.

Но есть всему предел.

Недавно было обнаружено, что Калантаров тысячами выносил из сада саженцы декоративных растений и продавал их частным лицам, прикарманивая деньги, выручаемые от этих операций.

Рабочие как-то проговорились, что Калантаров убеждал их **не поливать пальмы** в расчете, что растения погибнут и в этом обвинят администрацию.

В особенности точил зубы Калантаров на вновь назначенного заведующего хозяйством тов. Татаришвили, выдвиженца, старого революционера, с любовью и рвением отдавшегося новому делу.

Дошло до того, что подстрекаемый Калантаровым комсомолец Тер-Аствацатуров, весьма неисправный сторож при тоннельном выходе, пригрозил однажды Татаришвили **убить его.**

— Пусть, — заявил он, — вырвут у меня усы, если я тебя не загоню в землю!

Полтора года, повторяем, творится это исключительное безобразие в ботаническом саду, падает его хозяйство, гибнут насаждения и никто за пределами Нарикальского хребта не знает об этом.

А если и знает, то молчит.

Нужно ли напоминать, что ботанический сад — гордость Грузии, ценнейшее научное учреждение, заслуживающее самого бережного отношения.

Надо как можно скорее и как можно решительнее очистить этот прекрасный уголок флоры от худших представителей тифлисской фауны.

Если ждать еще полтора года, от сада останутся одни рожки да ножки.

Ирали.

Тифлис, 27 июля

УПЛОТНЕНИЕ

Тифлисский совет созвал совещание членов комиссий, выделенных для обследования муниципализированных домов и уплотнения нетрудового элемента. На совещании было заслушано 60 докладов с мест об обследовании домов.

Как выяснилось из докладов, **уплотнение нетрудового элемента проходит успешно.** Комиссии еще не закончили обследование 500 домов, но уже сейчас можно сказать, что **будет освобождено для трудящихся свыше 200 комнат.** Уплотнение производится через административный отдел. Освобождаемые комнаты опечатываются комендантами домов. Распределение комнат будет производиться через профессиональные союзы.

После обмена мнениями совещание решило усилить работу по обследованию муниципализированных домов с таким расчетом, чтобы **к концу лета закончить всю работу.**

ПО ГОРОДУ

◆◆ **Тираж 1-го займа индустриализации.** Госбанк получил сообщение, что очередной тираж 1-го займа индустриализации состоится 20—22 августа в Донбассе.

◆◆ **2-й заем индустриализации.** В Тифлисе получены инструкции о 2-м займе индустриализации. В настоящее время финансовые органы в Закавказьи приступили к подготовительным работам по составлению плана реализации займа в Закавказьи.

◆◆ **Наркомзем Грузии** представил в уполнаркомторг ЗСФСР в ССРГ 5-летний план снабжения Грузии тракторами. В настоящее время в наличии имеется 243 трактора. В 1928-29 году количество тракторов должно быть доведено до 358, в 1929-30 году — 493, в 1930-31 г. — 653, в 1931-32 г. — 813 и в 1932-33 г.—978. Наряду с этим разработан план снабжения отдельных уездов.

◆◆ **900 кило хинина.** В наркомздраве получены сведения, что в ближайшие дни в Тифлисе будет получено 900 кило хинина.

◆◆ **Новые штольни в Ткибули.** Трест горной промышленности ВОНХ пригласил инж. Стюарта для экспертизы работ по проведению новых штолен в Ткибули. Инж. Стюарт является экспертом «Донугля и «Мосугля».

◆◆ **С'езд неврологов.** Наркомздрав Грузии получил приглашение на всегерманский с'езд неврологов в Гамбурге 13 сентября.

ПРОИСШЕСТВИЯ

◆◆ **Катастрофа на Военно-Грузинской дороге.** Вечером 26 июля между Душетом и Мцхетом понесли лошади фургона, в котором ехали из Владикавказа экскурсанты из Украины. Под опрокинувшийся фургон попали и получили тяжелые ушибы Я. Алтунов и В. Никол. Остальные отделались незначительными ушибами. В автомобиле скорой помощи пострадавшие были доставлены во 2-ю городскую больницу.

◆◆ **Покушение на самоубийство.** Проживающий по ул. Панасевича, 50, М. Вартанов ранил себя ножом. Причина покушения на самоубийство неизвестна. Вартанов отправлен во 2-ю городскую больницу.

◆◆ **Поранения.** В Ортачалах неизвестный злоумышленник во время сесоры ранил ножом проживающего по ул. Калинина, 37, А. Анджапаридзе.

— В районе 5-го комиссариата неизвестный злоумышленник выстрелом из охотничьего ружья ранил проживающего по Квикетской, 48, Б. Карапетяна.

Заработная плата учителям

На заседании президиума СПСГ был заслушан доклад тов. Годабрелидзе о зарплате лицам педагогического труда.

Президиум нашел, что оплата труда педагогов всех типов учебных заведений Грузии незначительна и отстает от заработной платы педагогического персонала остальных республик. Президиум счел необходимым **добиться,** как по государственному, так и по местному бюджету, **повышения заработной платы до уровня, существующего в РСФСР, а также стремиться к дальнейшему ее повышению.** Для поощрения педагогического персонала за плодотворную работу провести с предстоящего 1928-29 учебного года периодические прибавки для учителей школ I и II ступени; добиваться постановления о льготах для сельского учительства, предоставлять им коммунальные услуги и оплату проезда с суточными на районные и уездные конференции.

Благоустройство города

(Из беседы с гл. инж. совета тов. Курдиани)

Строительные работы по благоустройству города идут усиленным темпом. В настоящее время заканчивается достройка и переоборудование дома под венерологический институт. Для почлежного дома будет отведено помещение венерологической больницы на ул. Камо.

На жилищное строительство по бюджету этого года Тифлисский совет отпускает 1.200.000 руб. На эти средства строятся рабочие дома на Лермонтовской, на ул. 25 февраля, на Коргановской, на Армянском базаре и два дома на Авлабаре. Заканчивается постройка здания под интернат для студентов гос. университета.

В Ленинском районе начата постройка большой паровой бани. Пропускная способность бани—700 чел. в день. Оборудование и постройка по проекту оцениваются в 80.000 руб.

В этом строительном сезоне начнутся работы по постройке рабочего театра на Авлабаре.

Отремонтирован Ортачальский мост, поврежденный во время наводнений. Там же выстроена подпорная стена и расширена Коммунальная улица до 12 метров. На ремонт и мощение улиц по смете отпущено 50.000 руб. Проекты регулировки и мощения улиц уже составлены и сейчас идет работа на тех улицах, на которых большое движение.

Брюшной тиф

За последнее время в Тифлисе наблюдается увеличение, против нормального, заболеваний **брюшным тифом.** За вторую половину июля было зарегистрировано 30 случаев брюшного тифа. Такое же количество, если не больше, заболело в первую половину июля. Установить причины увеличения заболеваний пока не удалось. Предположения, что причиной является вода, не подтверждаются, так как не наблюдается массовых случаев заболеваний. Во всяком случае, жителям города нужно посоветовать не пить сырой воды. Организована специальная комиссия, которой поручено произвести специальное исследование.

Других заболеваний в городе не наблюдается.

Искусство

БАКИНСКИЙ ТЕАТР РАБОЧЕЙ МОЛОДЕЖИ

29 июля в клубе трамвайщиков БТРМ дает прощальный спектакль.

Вместо предполагавшихся вначале 12 спектаклей в виду успеха театра в Тифлисе дано 34 спектакля по всем клубам. За все время пропущено около 20.000 зрителей. Особенным успехом пользовались пьесы Киршона — «Константин Терехин» и юбилейный горьковский спектакль — «Мальва».

Пребывание БТРМ в Тифлисе ускорило разрешение вопроса о создании грузинского ТРМ, организацию которого взял на себя отдел искусств наркомпроса Грузии.

30 июля театр в полном составе выезжает в Батум, где дает 10-12 спектаклей. Первый спектакль в Батуме — 1 августа, идет пьеса Киршона «Константин Терехин». БТРМ предполагает организовать в Батуме ряд диспутов на тему «Терехиншина».

ХРОНИКА ИСКУССТВА

✶✶ **Гастроли Люком и Шаврова** начинаются сегодня в Новом рабочем клубе. Завтра, 29 июля, 2-я гастроль в клубе совторгслужащих.

✶✶ **Симф. концерты КО СПСГ.** С 5 августа начинаются гастроли дирижера Хессина.

✶✶ **«Табу».** В редакцию поступила новелла Константина Рамсахурдия «Табу». Обложка худ. Цилосани, иллюстрация худ. Л. Гудиашвили.

✶✶ **Доклад Валерия Бебутова.** В субботу, 28 июля, в клубе рабис состоится публичный доклад художественного руководителя московского театра музыкальной буффонады В. Бебутова на тему: «Пути музыкального театра». После доклада—прения.

✶✶ **Выпуск госконсерватории.** Окончили вокальный факультет по классу проф. **Шульгиной:** Т. Николадзе, Н. Годиридзе, С. Яншагиян. По классу ст. преп. Кирилловой—Вера Овчаренко, В. Шахсуварян и Т. Чичинадзе. По классу ст. преп. **Михальской** — А. Хоперия, С. Гарибов. По классу проф. **Зеленой**—Ю. Прейс, Р. Осипова. По классу ст. преп. **Вронского** — С. Гватуа-Эбралидзе.

✶✶ **Творческий класс госконсерватории.** С будущего учебного года открывается при госконсерватории творческий класс, руководить которым будет московский проф. М. М. Багриновский.

В профсоюзах

◆◆ 30 июля в Совпрофе Грузии состоится совещание потребителей и продавцов. Совещание созывается по инициативе союзов нарпит, медсантруд и совторгслужащих.

◆◆ 31 июля в Совпрофе Грузии состоится общегородская конференция фабзавместкомов частных предприятий. Конференция обсудит итоги обследования ФЗМ.

Календарь рабкора

Сегодня, в 6 часов вечера, в помещении Госкинпрома совместно с рабкорами состоится читка сценария «Скорый № 2».

Приглашаются рабкоры «Зари Востока».

На вторник, 31 июля, в 6 часов вечера, назначается заседание широкой рабочей коллегии «Зари Востока». Просьба не опаздывать.

Декреты и постановления

ПОСТАНОВЛЕНИЕ № 7—II. МЕЖДУВЕДОМСТВЕННОГО ТАРИФНОГО СОВЕЩАНИЯ ПРИ ПРАВЛЕНИИ ЗАК. ЖЕЛ. ДОР.

От 18 июля 1928 года.

О возобновлении местного тарифа Зак. жел. дор. на перевозку туфа (строительного камня), предназначаемого для местного потребления.

По истечении 7 дней со дня настоящего опубликования возобновить действие местного тарифа Зак. жел. дор. под № 66 (04) на повагонные перевозки туфа естественного (группа 41, поз. 24 части 2-й свода тарифов), опубликованного в № 1459 газеты «Заря Востока» от 23 апреля 1927 г. и в № 427 сборника тарифов под тар. № 9295, распространив этот тариф на все перевозки туфа от и до всех станций Зак. жел. дор., предназначаемого для местного потребления.

Зам. председателя междувед. тар. совещания при правлении Зак. ж. д. ТЕР-МИКАЭЛЯН.
Управляющий делами МТС ВЕРДЕРЕВСКИЙ.

Справочный отдел

ИЗВЕЩЕНИЯ

◆◆ **Учраспред ЦК КП (б) Грузии** вторично просит явиться в учраспред ЦК КП (б) Грузии к т. Кикрелия т. Урушадзе Шалву и Горгаладзеву Елизавету окончившую КУТВ в текущем году.

СЕГОДНЯ В КИНО И ЛЕТНИХ КЛУБАХ

Гантиади — «Вторая жена»; **Этери** — «Сломанная лилия»; **Дарбази** — «Нинин»; **Палас** — «Робинзон Крузо», 1 и 2 серии вместе; **Пролетарий** — «Похождение американки», 1 и 2 серии вместе **Летний сад совторгслужащих** — симфонический концерт под управлением Хейфеца. **Летний сад медсантруд** — Большой вечер гулянье, на эстраде, танцы народов. **Летний сад строителей.** — Большой концерт. **Дом Красной армии** — кино — «Гибель Виктории»; театр — «Рейнва» — оперетта, эстрада — концерт.

„ЗАКАВТОПРОМТОРГ“

Расписание движения автомобилей

Тифлис—Владикавказ ежед. 8 ч., обр. 7 до 9 ч.
Тифлис—Коджоры ежед. 9 ч., суб. 14 ч., воскр 9 ч., подробно в конторе
Тифлис—Кикеты—среда, субб. 15 ч. после празд. обр. 6 ч.
Тифлис—Мантлис ежед. 9 ч., обр. 15 ч., по суб. дополн. 16 ч., обр. понед. дополн. 5 ч. утра
Тифлис—Б.-Ключ среда—10 ч., суб 15 ч.
Боржом—Абастуман ежед. 8 ч., обр. 14 ч.
Боржом—Ахалкалаки вторн., пятн. 8 ч., обр. на след. день
Кутаис—Они ежед. 8 ч., обр. 3 ч.
„ —Багдади ежед. 7, 9, 13, 16 ч.
„ —Хони ежед. 7, 9, 15—30 ч.
„ —Цхалтубо ежед. 6, 8, 10, 12, 15, 17, 19 21 ч., обр. через час
Батум—пел. Мис по суб. и празд. 6—30, 9, 11 30, 15, 17—30, 20, обр. через час
Батум—Хуло ежед. 6 ч., обр. 8 ч.
Сухум—Зугдиди ежед. 7—30 ч., обр. 14—30 ч.
„ —Гагры ежед. 9 ч., обр. 8 ч.
„ —Н.-Афон ежед. 8—30, 14, 16 ч., обр. 7, 11, 17—30 ч.
Сухум—Гудауты ежед. 14 ч., обр. 9 ч.
Сухум—Очемчиры ежед. 10 ч., 14 ч., обр. 9, 14 ч.
Куба—Хачмас еж. 7, 19 ч., обр. 9, 20—45 ч.
Евлах—Шуша ежед. 9 до 10 ч. обр. 10—50 ч.
Евлах—Нуха ежед. 9 до 10 ч., обр. 17 ч.
Гянджа—Аджикенд еж. 8, 13, 17 ч., обр. 10, 15, 19 ч
Баку—Шемаха ежед. 6—30 ч., обр. 9 ч.
Эривань—Эчмиадзин ежед. 8, 10, 12, 14, 16, 18 ч обр. в те же часы
Эчмиадзин—Акигарак ежед. 9, 4 ч., обр. 10—30, 16 ч
Эривань—Делижан ежед. 6 ч., обр. 15 ч.
Эривань—Даричичаг ежед. 8 ч., обр. 13 ч.
Эривань—Нор-Баязет ежед. 8 ч., обр. 15 ч.
Эривань—Камарлю ежед. 8—30 ч., обр. 12 ч.
Караклис—Делижан ежед. 8, 17 ч., обр. 8, 17 ч
Делижан—Аствафа ежед. 7—30 ч., обр. 18 ч.
Караклис—Степанаван ежед. 9 ч., обр. 13 ч.

ОТХОД ПОЕЗДОВ:

Из Владикавказа 8 ч. в., 9 ч. 20 м. веч.
Из ст. Беслан 12 ч. 45 м., 4 ч. 30 утра.
Из Беслана 2 ч. 35 утра, 7 ч. утра, и 12 ч. дня.

ЛЕТНЕЕ РАСПИСАНИЕ ПОЕЗДОВ НА ЗАК. ЖЕЛ. ДОРОГАХ

ОТПРАВЛЕНИЕ ИЗ ТИФЛИСА:

П. № 1	на Ленинград	по воскрес.	9 ч. 00 м
„ № 1	„ Москву	по субб., ср.	9 ч. 00 „
„ № 9	„ Москву Каз.	ежедневно	13 ч. 45 „
„ № 10	„ Батум	„	20 ч. 35 „
„ № 9	„ Эривань	„	23 ч. 00 „
„ № 3	„ Баку	„	23 ч. 30 „
„ № 3	„ Джульфу	„	18 ч. 00 „
„ № 3	„ Телав	„	23 ч. 50 „
„ № 4	„ Батум	„	8 ч. 00 „
„ № 12	„ Поти	„	19 ч. 00 „
„ № 14	„ Батум	„	17 ч. 45 „
„ № 13	„ Телав	„	8 ч. 05 „
„ № 20	„ Боржом	„	14 ч. 45 „
„ № 24	„ Гори	по суб. и предпр. дн.	13 ч. 40 „

ПРИБЫТИЕ В ТИФЛИС:

П. № 2	из Ленинграда	по пятн.	17 ч. 30 м
„ № 2	„ Москвы	по четв., пон.	17 ч. 30 „
„ № 10	„ Моск. Каз.	ежедневно	16 ч. 00 „
„ № 9	„ Батума	„	7 ч. 10 „
„ № 10	„ Эривани	„	6 ч. 00 „
„ № 4	„ Баку	„	7 ч. 00 „
„ № 4	„ Джульфы	„	11 ч. 45 „
„ № 4	„ Телава	„	17 ч. 00 „
„ № 3	„ Батума	„	22 ч. 30 „
„ № 11	„ Поти	„	8 ч. 40 „
„ № 13	„ Батума	„	5 ч. 35 „
„ № 14	„ Телава	„	4 ч. 45 „
„ № 19	„ Боржома	„	6 ч. 40 „
„ № 25	„ Гори	по воскр. и пр. дн.	20 ч. 05 „

Время—московское, которое отстает от местного на 1 час.

АЛЛО, СЛУШАЙТЕ!

Сегодня тифлисская радио-передача через тифлисскую 4-киловаттную радио-станцию на волне 1070 метров передает: 6—30 м. — азбука Морзе—пояснения на груз. яз.; 6—50 м. — крестьянская радио-газета на груз. яз.; 7—10 м. — докл. «О массовой работе советов и советской демократии» — на груз. яз.; 8 ч. — беседа о международной рабкоровской связи — на русск. яз.; 8—20 м. — докл. II-ой с'езд партии — на груз. яз.; 8—40 м. — газ. «Ени Кенд» — на тюрк. яз.; 8—55 м. — сообщение геофизической обсерватории — на груз. и русск. яз.; 9 ч.—концерт или трансляция, передача нотного расписания, информация Закгага — на груз. и русск. яз.

Между докладами музыкальные номера.

НА СЕВЕРО-КАВКАЗСК. Ж. ДОР.:

Отправление со ст.

МИНЕРАЛЬНЫЕ ВОДЫ

в сторону РОСТОВА и далее:

П. № 1 К. Кур. до Ленингр. пон., вт., пятн., субб. 20 ч. 40 м.
П. № 1 К. Кур. до Москвы ср., четв., воскр. 20 ч. 40 м.
П. № 9 Т. ск. до Москвы-Каз. ежедн. 8 ч. 20 м.
П. № 3 почт. до Ростова „ 14 ч. — м.
П. № 1 пасс. „ 15 ч. 5[illegible] м.
П. № 13 пасс. „ 16 ч. 5[illegible] м.
П. № 5 б. ск. до Киева „ 18 ч. 40 м.
П. № 9 р. пасс. до Харькова „ 23 ч. 30 м.
П. № 5 м. ск. до Ленинграда „ 22 ч. 20 м.

В сторону БАКУ—ТИФЛИС и далее:

П. № 2 К. Кур. до Тифлиса ср., четв., воскр. 6 ч. 10 м.
П. № 2 К. Кур. до Баку понед. 6 ч. 10 м.
П. № 10 Т. ск. до Тифлиса ежедн. 23 ч. 40 м.
П. № 12 пасс. до Баку „ 9 ч. 20 м.
П. № 6 б. ск. „ „ 11 ч. 20 м.
П. № 14 пасс. „ „ 12 ч. 37 м.
П. № 4 почт. „ „ 15 ч. 45 м.

Поезда со ст. Минеральные Воды до ст. Бештау, Пятигорск, Ессентуки, Кисловодск и обратно—курсируют через каждые 20 минут.

Горем убитые муж Герасим, дети Саркис, Шура и Рузанна, свекровь Наталья Казарова, мать Ева, братья Гедло и Николай Асатуровы, сестра Анна с мужем Вагиром Тер-Гукасовы извещают родных и знакомых о безвременной смерти

Мананы Асатуровны КАЗАРОВОЙ.

Гражд. панихида в субботу, 28 июля, в 6 с пол. час. вечера. Вынос тела из квартиры—Сретенская, № 20 (Авлабар) в воскресенье, 29 июля, в 10 час. утра, на Ходживакское кладбище. 5163

Жена Айко, мать Мариам, брат Арташ с женой Катей с глубокой скорбью извещают о смерти

Барсега Казаровича МАНУКОВА (Лашхи).

Вынос тела в воскресенье, 29 июля, в 3 ч. дня, на Ходжив. кладбище. 5168

Елена Соломоновна Тухарели, Елизавета Соломоновна и Николай Соломонович Барановы с глубокой скорбью извещают родных и знакомых о кончине после непродолжательной, но тяжкой болезни горячо любимого племянника

ИОСИФА ИВАНОВИЧА КАРАЕВА

члена коллегии защитников.

Вынос тела в воскресенье, 29-го июля, в 11 ч. утра, из квартиры покойного (Кочубеевская ул., 10), на Ходжавакское кладбище. 5176

Горем убитые жена Екатерина Никитична Караева, сыновья Ваня, Шура и Руба и брат Абгар Иванович Караев с женою и детьми с глубокой скорбью извещают родных, друзей и знакомых о кончине после непродолжительной, но тяжкой болезни горячо любимого

ИОСИФА ИВАНОВИЧА КАРАЕВА

члена коллегии защитников.

Вынос тела в воскресенье, 29-го июля, в 11 ч. утра, из квартиры покойного—Кочубеевская ул., 10, на Ходжавакское кладбище. 5175

Дагмара Никитична Джапитова с мужем и детьми, Тереза Никитична Гаджаева и Ганна Никитична Мутафова с мужем и детьми извещают родных и знакомых о кончине после непродолжительной, но тяжкой болезни горячо любимого зятя и дяди

ИОСИФА ИВАНОВИЧА КАРАЕВА

члена коллегии защитников.

Вынос тела в воскресенье, 29-го июля, в 11 час. утра, из квартиры покойного (Кочубеевская, 10), на Ходжавакское кладбище. 5181

Горем убитые мать Софья Довлатян, сестры Мальвина Вартанова, Екатерина Достян, Тамара Бабалова с мужьями извещают родных, друзей и знакомых о преждевременной смерти дорогой и незабвенной дочери и сестры

МЕРИ ДОВЛАТЯН,

последовавшей 23-го июля, в 2 часа дня. Вынос тела из больницы им. Арамица на Ходживакское кладбище 28-го июля, в 4 часа пополудни. 01068

Нижеуказанные документы (утерянные и похищенные) СЧИТАТЬ НЕДЕЙСТВИТЕЛЬНЫМИ:

Фоен.-уч. карт. на имя Валико Катамадзе
Чл. кн. ЗакПО за № 20061 на имя Степана Хизанова
Уд. личн. за № 234 на имя Хореда Торосяна
Проф. кн. союза строителей за № 1352 на имя Вали Алиева Гусейн-оглы
Проф. кн. союза рабис на имя Ольги Трифоновой-Яновской
Метрич. вып. за № 2372 на имя Сашка Инджикина
Проф. кн. союза жел. дор. за № 17815 на имя Шалвы Иорданишвили
Проф. кн. союза совторгслуж. за № 10624 на имя Арама Хачатурова
Залогов. кн. за № 11445
Квит. ломб. за № 90124
Канд. карт. КП (б) за № 99021 на имя Станислава Коссинского
Ломб. квит. за № 84790 и 84872
Страх. кн. на имя Рипка Шаушвили
Билет секц. нов. научн. раб., уд., выд. гсхлеб. инспекц., уд., выд. Сев.-кав. кр. ассоц. П. И., аккредитив, выд. Сев.-кав. центр. кр. сбер. касс. в Ростове, уд., дон. пол. ш-та на имя проф. А. Ф. Флерова
Мотрич. вып. на имя Ангарам Арутюновой

М. МАРСЕЛЬ из Парижа и Нью-Йорка. **ГИГИЕНА ЛИЦА** 22 года практики. Заграник. и в России с дипломом. Веснушки, марщ., солнц. знаки. БОРОДАВКИ, удален. всех недостатк. на лице. Укреплен. водос. Испр. формы носа. Гановская ул., № 20, вход со двора, от 11—3 и 5—7. 5088

ПРОПАЛА СОБАКА сеттер-лаверак сука, по им. „Белка“, белая с желтым пятном на ухе, с плешью на голове. Нашедшего доставить по адресу: сп. Элбакидзе, № 7. Меликадзе. 5165

Театры Госкинпрома: ГАНТИАДИ — Драма из восточной жизни „ВТОРАЯ ЖЕНА“; ЭТЕРИ — Худож. боевик „СЛОМАННАЯ ЛИЛИЯ“ постановка Давида Гриффита; ДАРБАЗИ — Осси Освальд в картине „НИНИШ“; ПАЛАС — Приключенч. кино-роман „РОБИНЗОН КРУЗО“ 1 и 2 серии вместе; ПРОЛЕТАРИЙ — „ПОХОЖДЕНИЯ АМЕРИКАНКИ“ 1 и 2 серии вместе. Анонс: скоро 2 боевика „Милый бродяга“ и „Взбалмошная жена“ 5128 5—4

С ПОНЕДЕЛЬНИКА, 30-го ИЮЛЯ, ЭТЕРИ — МИЛЫЙ БРОДЯГА с уч. Н. Колина; ДАРБАЗИ — ВЗБАЛМОШНАЯ ЖЕНЩИНА В гл. роль: Руфь Клиффорд, Гастон Гласс и др. 5174

В гор. АХАЛКАЛАКИ и его районе исключительное право распространения изданий издательства „ЗАРЯ ВОСТОКА“ передано Ахалкалакскому почтово-телеграфному отделению. За всеми справками обращаться на почту. Издательство „Заря Востока“ 5—3

ЧИТАЙТЕ! большую ежедневную краевую газету „ЗАРЯ ВОСТОКА“ (орган Заккрайкома ВКП (б) и Зак.ЦИК)

КРАТКОСРОЧНАЯ Плехан. пр., № 134, ПОДГОТОВКА в учебн. завед. и по самообразован. от 5—8 ч. 4976 5—5

ЗУБНАЯ ПАСТА КЛОДОНТ АКО — ЛАБОРАТОРИЯ КООПЕРАТИВА „ГАЛЕН-ПОСКВА“ 5178

Летний клуб СОВТОРГСЛУЖАЩИХ (ул. Жюреса, 3) — СЕГОДНЯ, 28-го ИЮЛЯ, СИМФОНИЧЕСКИЙ КОНЦЕРТ под управлением дирижера Н. З. ХЕЙФЕЦА с уч. солиста-виолончелиста Э. КАПЕЛЬНИЦКОГО. В программе: Мясковский. Лист и Брух. В саду кино. Билеты симфонии действительны на кино. Введены ученич. билеты. Нач. в 9 ч. веч. В случае ненастной погоды концерт не отменится. Завтра, 29 июля—концерт в кл. Медсантруд. 5094

Летний клуб СОЮЗА СТРОИТЕЛЕЙ (Плеханов. пр., 63) — В СУББОТУ, 28-го ИЮЛЯ, БОЛЬШОЙ КОНЦЕРТ. Участвуют: Макашвили, Окропиридзе, Габичвадзе, Идзиковская, Кавсадзе, Сабинин, Чумбуридзе, Цигилиадзе, Ласкари и Сухишвили. Начало в 9 час. вечера. 5169 У рояля Куперман.

Летний клуб МЕДСАНТРУД (б. Стелла) — СЕГОДНЯ, 28-го ИЮЛЯ, БОЛЬШОЙ ВЕЧЕР-ГУЛЯНЬЕ. ПЕРВЫЙ ТЕМАТИЧЕСКИЙ КОНЦЕРТ на эстраде ТАНЦЫ НАРОДОВ в вокальном и инструментальном выражении. Участвуют: Гедалина, Владиславская, Овчаренко, Хумарова, Чумбуридзе, Венадзе, Кумсишвили, Мчедлидзе, Андрей Баланчивадзе (рояль), Апхаидзе и Лагидзе (юмор), Дмитриев и Бауэр (балет), нар. певица М. Тархнишвили. У рояля—дирижер Госоперы Мелик-Пашаев. Отв. рук. вечера К. Мегвинет-Хуцеси. В саду духовой оркестр, почта, лотереи, фейерверки и др. развлечения. Начало в 9 час. вечера. 5162

ОБ'ЯВЛЕНИЯ ЛЕТНИХ ТЕАТРОВ И САДОВ ПОМЕЩАЮТСЯ В „ЗАРЕ ВОСТОКА“ НА ЛЬГОТНЫХ УСЛОВИЯХ

Выписывайте! ежемесячный журнал политики, экономики и культуры „Большевик Закавказья“ (орган Заккрайкома ВКП (б).

Изд. „ЗАРЯ ВОСТОКА“ Вышел из печати, поступил в продажу и рассылается подписчикам № 7 РУКОВОДЯЩИЙ ОБЩЕСТВЕННО-ПОЛИТИЧЕСКИЙ ИЛЛЮСТРИРОВАННЫЙ ДВУХНЕДЕЛЬНИК № 7 БОЛЬШЕВИСТСКАЯ СМЕНА (ОРГАН ЗАККРАЙКОМА ВЛКСМ).

В номере:

Письмо ЦК ВЛКСМ о комсомгике.
В порядке дня
Легкая кавалерия, в боевые рейды—Мих. Ч.
Комсомол и неделя обороны—С. Егиков.
Чего ждут пионеры—Гавриш.
Нужна-ли нам закавказская газета комсомола—Ахунд-Задо.
Туризм и военизация—Клементьев.
Музыку молодежи—Активист.
БТРМ в Тифлисе—В.
На практической работе
Работа комсомола в совхозах—Мортиков.
Военизация в Эривани—С. Бек-гулян.
В поход за культуру—Глинкин.
Юнсекция летом—Дубинский.
Бригадное мученичество—Рабкор Кирпич.
Комсомольцы в Госкинпроме—Арутюнов
Быт
Сутки в лагере—Сукоян.
Воен