Цена всюду—5 коп.

ЗАРЯ ВОСТОКА

ГОД ИЗДАНИЯ 7-й.

ОРГАН ЗАКАВКАЗСКОГО КРАЕВОГО КОМИТЕТА ВКП (б) и Центрального Исполн. Комитета Советов Рабочих, Крестьянских, Красноармейских и Матросских Депутатов ЗСФСР

Butun elqelerinproletarlari, birlesin!
პროლეტარიატის ყველა ქვეყნისა, შეერთდეთ!
Բոլոր երկրների բանվորներ, միացեք!
Пролетарии всех стран, соединяйтесь!

РЕДАКЦИЯ: Тифлис, Руставели, 8

Телефоны редакции:
Телефонограммы . . 26-11
Ответ. секр. редакции 3-91
Ночной секретарь . . 22-91
Информ. и репортаж. 9-10
Экономический отд. . 3-91
Парт. и раб. отдел. . 3-04
„Листок РКИ" 3-64
Иностр. отд. и Восток 9-10
Отд. „Советск. Зак." 9-10
Ночной выпуск . . . 5-08

Отделения:
Москва — Мал. Ржевский пер., 6. Баку — Б.-Московская гостиница, № 10, телефон 5-33. Батум — ул. III Интернационала, 38. Эривань — ул. Абовьяна, 3. Сухум — ул. Октябрьской революции, 10.

РУКОПИСИ НЕ ВОЗВРАЩАЮТСЯ

ГЛАВНАЯ КОНТОРА: Тифлис, пр. Руставели, 8. Телеграфный адрес — Тифлис ЗАРЯ

ПОДПИСНАЯ ПЛАТА на 1928 г. с доставкой и пересылкой

ОБЩАЯ (Для утр. и частн. гражд.)		ЛЬГОТНАЯ (Для рабочих и служащих)	
На 12 месяцев	— 13 р. 50 к.	На 12 месяцев	— 10 р. —
„ 6 „	— 7 р. —	„ 6 „	— 5 р. 50 к.
„ 3 „	— 3 р. 60 к.	„ 3 „	— 2 р. 85 к.
„ 1 „	— 1 р. 25 к.	„ 1 „	— 1 р. —

Заграницу:

На 12 месяцев	— 15 дол.	На 3 месяца	— 4,5 дол.
„ 6 „	— 8 дол.	„ 1 „	— 1,5 дол.

ЗА ПЕРЕМЕНУ АДРЕСА—20 к.

ТАРИФ НА ОБ'ЯВЛЕНИЯ (за строку нонпарели):
Позади текста — 87 к., среди текста — 1 р. 60 к.
Иногородные: позади текста—1 р. 50 к.—среди текста—3 р.
При многократном печатании — скидка по соглашению.
Сверх тарифа взимается 10 проц. городского налога.
Об'явления принимаются: в главн. конторе (пр. Руставели, 8) с 9 до 3½ ч. дня, после чего взимается дополнительно 20 проц.
Подписка принимается: — только с 1-го числа на полные месяцы: Заказы выполняются только по получении денег. Подписка в рассрочку или наложенным платежем не выполняется.

С жалобами на недоставку газет в Тифлисе звонить по телефону 16-73

Телефоны гл. конторы:
Телефонограммы 26-11
Зав. по распространению 5-91
Бухгалтерия 5-91
Отд. распространения . . . 16-73
Экспедиция 11-5
Богатая корреспонденция . . 11-5
Отдел об'явлений 26-11
Типография 5-08

№ 179 (1845) Тифлис, Суббота, 4 августа 1928 г. № 179 (1845)

Кровавая годовщина

Сегодня исполняется 14 лет со дня об'явления мировой войны, а через несколько месяцев империалистские государства будут праздновать 10-ю годовщину заключения перемирия.

14 лет в наше исключительно богатое событиями время — это целая эпоха. И, тем не менее, трудящиеся до сих пор остро помнят и чувствуют ужасы, разрушения и лишения, причиненные им империалистской бойней. Если давно снят траур по миллионам жертв, то далеко не везде залечены еще раны, нанесенные войной. Кое-где дымятся еще развалины городов и деревень.

Во всех почти странах жизненный уровень пролетариата сильно отстает от довоенного. Только верхушка рабочего класса, т. н. «рабочая аристократия», чувствует себя сейчас обеспеченно, служа преданно буржуазии в деле эксплоатации рядовой рабочей массы. Весь пролетариат несет до сих пор на себе тягчайшее бремя войны в виде неимеримого увеличения налогов, чрезвычайного обострения жилищного кризиса, перехода от инфляционного периода к стабилизации валюты за счет трудовых масс.

Начиная мировую войну, буржуазия и социалисты уверяли, что разгром германского империализма положит конец всем войнам. Созданная по инициативе Вильсона Лига Наций должна была служить идеальной гарантией «вечного мира» на земле. Однако, весь послевоенный период с жестокой ясностью доказал обманчивость всех мирных речей и проектов мира. Война не только не уничтожена, но грозит миру еще большими бедствиями, чем в 1914-18 г. г. Лига Наций не только не обеспечивает мирного развития народов, но является идеальным орудием в руках английского империализма. Ни один конфликт не разрешен ею на основе справедливости. Всеми ее решениями руководит право сильного, разжигание национальных и экономических противоречий между отдельными народами, могущих быть ликвидированными только путем новой войны. Ярким доказательством этого является польско-литовский спор из-за Виленщины, захват которой польской армией санкционирован через Совет послов Лигой Наций.

Карта земного шара, перекроенная в интересах группы империалистских хищников, являет картину непрерывной территориальной и национальной чересполосицы, грозящей повсеместно вооруженными столкновениями. Один из буржуазных идеологов пацифизма, граф Кедентове - Каллерги, в своем сочинении о «пан-Европе» пишет, что «если до мировой войны была только одна Эльзас - Лотарингия, то теперь их в Европе имеется 13». Сюда относятся: Данцигский коридор, Виленщина, Бессарабия, Верхняя Силезия, Тешен и Хворжина, Бургенланд, Семигрэдье, Фиуме и т. д. Каждый из этих международных узлов таит в себе угрозу острейших потрясений для всей Европы.

А обострение колониальной проблемы? Разве наблюдалось что-либо подобное до мировой войны? Если тогда спор из-за «места под солнцем» шел, главным образом, между Германией и Англией, то теперь в этой грандиозной сваре участвуют все империалистские государства. Об'ясняется это тем, что в процессе войны и после нее создался ряд новых колониальных государств, что американский финансовый капитал, расширяющий в грандиозных размерах экспансию за океан, требует для себя колоний, что разбухшая непропорционально емкости внутренних рынков, как следствие Версаля, тяжелая промышленность некоторых государств (Франции, Италии, Германии и т. д.) не может существовать без новых и новых колониальных владений.

Отсюда — чрезвычайное обострение борьбы между империалистскими странами. Даже разгромленная Германия, окрепнув после поражения, ставит решительно вопрос о колониях.

Если в период, предшествовавший мировой войне, антагонизм развивался по линии Англия — Германия, то теперь он развивается с одинаковой почти остротой по различным направлениям. Англо - американская, франко - итальянская, франко - германская, германо - польская проблемы, наконец, вопрос о взаимоотношениях между советской и капиталистической экономическими системами могут быть разрешены только ценой войной. Буржуазия великолепно знает это и, убаюкивая массы фразами о мире, лихорадочно готовится к кровавым бойням.

Никогда еще на вооружение не расходовалось столько средств, как сейчас. Никогда еще под ружьем не стояло столько людей, как в настоящее время. Никогда еще наука не была в такой степени порабощена военным делом, как в наши дни. Разительны данные в этом смысле о военных бюджетах Италии и Англии, тратящих на военные надобности 73 и 55 проц. всех государственных доходов!

Морская конференция в Женеве между Англией, С.-А. С. Ш. и Японией, закончившись крахом, привела, вместо сокращения вооружений, к бешеной гонке в постройке военных судов. Франция и Италия не отстают от них. Они упорно оспаривают друг у друга право на гегемонию в Средиземном море, в Северной Африке, на Балканах, спуская на воду все новые и новые военные суда.

Но все военные приготовления капиталистических государств направлены в первую очередь против СССР. Ликвидировать страну советов империалистам необходимо не только для завоевания новых емких рынков, но и для укрепления собственного тыла на случай новой империалистской войны. Ликвидировать СССР нужно им для упрочения своего положения в колониях, восстающих против поработителей. Ликвидировать СССР нужно им, наконец, для «погашения» надежек мировой войны путем открытого грабежа природных богатств советского государства. Усиление депрессии в капиталистическом хозяйстве приближает разрешение рокового вопроса: «Мы или они?»

Каким лицемерием, какой верой бессмыслицей выглядит на фоне этого кровавого угара, этого бедлама, статьи социал - демократических газет, утверждающие, что «нынешнее международное положение не грозит никакой войной, что разговоры о ней — выдумка коммунистов и что если война и вспыхнет, то виновником ее явится Советский Союз». Эта мерзкая болтовня служит лучшим доказательством того, какую позицию займут социал - демократы и реформисты в случае новой войны.

Не вдаваясь в панику, но и не преуменьшая сил врага, трезво отдавая себе отчет в собственных силах, будем открыто смотреть в лицо грядущим событиям.

Правительство СССР неоднократно доказывало своими предложениями о разоружении готовность обеспечить действительный мир человечеству. Все эти предложения либо отвергнуты, либо саботируются. Не на нас падает ответственность за будущее кровопролитие.

Под руководством Коммунистического Интернационала, специально посвятившего ряд заседаний разбору вопроса об угрозе военной опасности, будем готовы к тому, чтобы всякую империалистскую войну превратить в войну гражданскую, чтобы всякую войну против СССР превратить в могилу капитализма!

К озимой кампании

Советом Народных Комиссаров ЗСФСР 2 августа утвержден план финансирования предстоящей озимой кампании. Организованное проведение посевной кампании, вообще имеющее огромное значение, в условиях ЗСФСР приобретает исключительный интерес с точки зрения плановой увязки ряда неотложных вопросов в отношении правильного осуществления кампании. Основные задачи планового развертывания озимой посевной кампании должны свестись к следующим главным моментам: всемерному расширению озимого клина, повышению урожайности зерновых культур и усилению роли социалистического сектора в вопросах коллективизации производственных процессов, проведения контрактации культур и т. д.

Эти задачи, будучи вопросами развития производительных сил деревни, в то-же время являются вопросами классовой борьбы, ибо в обстановке сегодняшнего дня возможность максимального расширения посевных площадей, поднятия урожайности, организации мощного бедняцкого коллективного ядра в сельском хозяйстве и изгнания кулацкого засилья в известном смысле будет выражать собой также и прочность наших классовых позиций в деревне.

Партия и советская власть должны привести в движение всю систему необходимых мероприятий для удовлетворительного разрешения вопросов, выдвигаемых посевной кампанией. К осеннему севу необходимо подойти с богатым арсеналом до конца продуманных и взвешенных конкретных заданий, основанных на полном учете полученного в весеннюю посевную кампанию опыта, реальных финансовых и технических возможностей и основных директив партии и советской власти по вопросам политического, экономического и агрикультурного воздействия на сельское хозяйство.

Надо твердо помнить, что удачное завершение осенней посевной кампании не только должно помочь успешному преодолению многих трудностей и ликвидировать последствия неурожая прошлого года, но и дать добавочные стимулы к новому под'ему сельского хозяйства и благосостояния трудящихся.

При проведении практических мероприятий необходимо, в частности, держать твердый курс на стопроцентное осуществление плана контрактации зерновых культур, впервые применяемой в практике ЗСФСР в текущую кампанию. Директивы СНК СССР обязывают при выполнении плана контрактации ориентироваться преимущественно на производственные об'единения, бедняцкие группы и прочие коллективные организации. Установление для этих организаций льгот в отношении размера и сроков выдачи авансов, максимального благоприятствования в вопросах снабжения семенами и удобрением, оказание агропомощи и пр. должно создать реальную почву для широкого привлечения бедняцко-середняцких масс к проведению озимой кампании и, в частности, к контрактации зерновых культур.

Проблема стопроцентного осуществления контрактации теснейшим образом связана с вопросами финансирования и вообще с теми организационными мероприятиями, которые обусловливают благоприятный исход всей озимой кампании в целом, ибо сумма организационных мероприятий, направленных на улучшение техники обработки земли, в отношении расширения сферы применения машин, применения севооборота, сортовых семян и удобрений, обеспечения вешалки тягловой силой и пр., должна служить той реальной базой, на которой только и мыслимы удачное развертывание и благополучный исход текущей кампании. Поэтому основными лозунгами дня должны быть вопросы технического и идейного содействия посевной кампании, реальной помощи беднику раз'яснительной работой в деревне и пр.

Все силы на фронт озимой кампании! Все силы на помощь партии и советской власти в работе по завоеванию последних позиций кулака на экономическом фронте!

Г. М.

ПОЛЬША КОНЦЕНТРИРУЕТ ВОЙСКА НА ЛИТОВСКОЙ ГРАНИЦЕ

„СОКРАЩЕНИЕ ВООРУЖЕНИЙ"

Очередное жульничество

Англо-французское „соглашение"

«ОСВЕДОМИТЕЛЬНЫЙ» ХАРАКТЕР СОГЛАШЕНИЯ

ПАРИЖ, 2-VIII. (Закгат).—«Матен», ссылаясь на сведения из осведомленных политических кругов, сообщает, что англо-французское соглашение о сокращении морских вооружений порывает с системой пропорции, принятой вашингтонской конференцией 1922 года.

Участвующие в соглашении стороны обязуются **осведомлять друг друга о своих предположениях в области военно - морского бюджета и морских вооружений. Никаких ограничений в отношении сооружения мелких единиц флота, в частности, подводных лодок, не устанавливается.**

«Фигаро» полагает, что основой для соглашения послужили уступки Франции в области морских вооружений и уступки Англии в области сухопутных вооружений.

СООБЩЕНИЕ «ДЕЙЛИ ТЕЛЕГРАФ»

ЛОНДОН, 2-VIII. (Закгат). —«Дейли Телеграф» сообщает, что англо-французский компромисс по вопросу о морских вооружениях доведен до сведения американского, итальянского и японского правительств. По словам корреспондента, **соглашение устанавливает предельную норму как общего тоннажа военных судов, так и индивидуального тоннажа по категориям, а также вводит некоторые ограничения в артиллерийское миннее вооружение флота.**

«ПОКА ЕЩЕ ПРЕЖДЕВРЕМЕННО»

ЛОНДОН, 2-VIII. (Закгат).—Либеральный депутат палаты общин Томас задал министру воздушного флота Хору вопрос, насколько его министерство предполагает сократить свой бюджет на будущий год в связи с предстоящим заключением пакта Келлога.

Хор точно так же, как до него военный и морской министры, ответил, что **пока еще преждевременно делать какие-нибудь предположения** относительно бюджета воздушного флота на 1929 год.

КЕЛЛОГ СПЕШИТ С ОПРОВЕРЖЕНИЕМ

ВАШИНГТОН, 2-VIII. (Закгат).—По поводу заявления Чемберлена, в котором он выразил надежду, что Соединенные Штаты активно выступят на защиту многостороннего договора, если он будет нарушен кем-либо в Европе, **Келлог повторил, что многосторонний договор не обязывает Соединенные Штаты к такому выступлению.**

В Юго-Славии

ПЕРВОЕ ПОСЛЕ ВЫСТРЕЛОВ ЗАСЕДАНИЕ

ВЕНА, 2-VIII. (Закгат).—Из Белграда сообщают, что первое со времени стрельбы в скупщине заседание сессии скупщины прошло без всяких инцидентов.

Заседание имело траурный характер. **Обсуждение срочных законопроэитов о ратификации Неттунских конвенций и иностранном займе отложено до ближайших заседаний.**

ПРОТИВ КАБИНЕТА КОРОШЕЦА

ВЕНА, 2-VIII. (Закгат).—Из Загреба сообщают, что там открылась конференция парламентских фракций крестьянско - демократической коалиции, созванная **в виде протеста против образования правительства Корошеца и созыва сессии скупщины для проведения ратификации Нетунских конвенций и закона о стабилизации юго-славской валюты.**

Конференция опубликовала в печати сообщение, в котором указывается, что крестьянско - демократическая коалиция считает заседающую в Белграде скупщину неправомочным парламентом, решения которого недействительны для новых областей Юго-Славии.

Во время заседания так называемого контр-парламента на улицах Загреба происходила демонстрация, в которой участвовало несколько тысяч человек. Лозунг демонстрации: **«Совместная борьба хорватов и сербов против белградской гегемонии».**

Раскол в национальной партии

БЕРЛИН, 2-VIII. (Закгат). — **Исключение Ламбаха из германской национальной партии является злобой дня в политических кругах.**

Ламбах — вождь мелко-буржуазных групп партии, интересы которых находятся в резком противоречии с интересами партийного ядра западно-германских промышленников во главе с Гугенбергом.

Ламбах исключен за то, что, выражая настроение широких масс мелкой буржуазии, потребовал от руководства партии **отказаться от демонстративного подчеркивания реакционных и монархических взглядов и перейти к политике «положительного сотрудничества с ноябрьской республикой».**

Исключение Ламбаха, являющегося председателем националистического союза торговых служащих, вызвало волну протеста среди националистических профсоюзов служащих и националистических организаций молодежи. **Многочисленные организации мелкой буржуазии внутри национальной партии обратились к партийному центру с требованием немедленного восстановления Ламбаха.**

Беспокойство в германских кругах растет

Сообщения о серьезном характере болезни Пилсудского

ВОЕННЫЕ ПРИГОТОВЛЕНИЯ ПИЛСУДЧИКОВ

Телефон «Зари Востока»

МОСКВА, 3-VIII. Берлинский корреспондент «Известий» телеграфирует 2 августа:

«Есть основание полагать, что сделанное третьего дня германским министерством иностранных дел представление польскому посланнику отнюдь не является только выражением желания отвести исходящее от СССР и Литвы обвинение в односторонним характере дипломатического давления Германии, а что оно является также выражением действительной озабоченности Германии относительно развития событий на востоке Европы.

Сегодня в берлинских политических кругах циркулируют самым беспримерным образом, и совершенно открыто распространяемые польской контр-разведкой новые «тревожные сообщения» относительно якобы продолжающейся по ночам концентрации литовских войск на границе.

Распространяется сообщение с «точными» цифровыми данными и «точными» указаниями мест расположения литовской кавалерии, артиллерии и эскадрильи самолетов.

Согласно этим сообщениям, генеральный штаб литовских стрелков, а также члены «железной волчей лиги» расквартированы в Мариполе. Если эти сообщения и принимаются здесь на веру лишь с большими оговорками, то, с другой стороны, **наблюдается серьезное беспокойство значительным размером тех военных приготовлений Польши, которые, без сомнения, проводятся и сейчас под прикрытием этих тревожных сообщений».**

В ПОЛЬШЕ ОБ'ЯВЛЕНО ОСАДНОЕ ПОЛОЖЕНИЕ

БЕРЛИН, 1-VIII. (Закгат). — Газета «Вейхсель Цейтунг», издающаяся в Мариенвердере, сообщает, что **в Польше об'явлено осадное положение. Маневры войсковых частей, происходившие в Гердаунге, внезапно прерваны, все части возвращены в свои гарнизоны и находятся в боевой готовности.**

«Вреки опровержениям из Варшавы, газета утверждает, что сведения получены из безусловно достоверных источников. «Если осадное положение в Варшаве и крупных городах и не об'явлено, — пишет газета, — то **все же безусловно об'явлено в пограничных районах** и, в частности, в Померанском».

Газета «Вестпрейсшне Тагеблатт» подтверждает, что польские военные перебежчики также сообщают об об'явлении тайного осадного положения. Перебежчики заявляют, что **польские войска вышли на маневры, снабженные боевыми патронами. На польско - литовской, а также на германско - польской границе произведены значительные перемещения войск.**

Из других источников сообщают, что на станции Граудени много вагонов с военными. Город Граудени переполнен войсками, среди которых много летчиков.

ЛЖИВЫЕ ОПРОВЕРЖЕНИЯ

ВАРШАВА, 1-VIII. (Закгат). — Польское телеграфное агентство опровергает сообщение германских источников об об'явлении тайного осадного положения в некоторых пограничных областях Польши и заявляет, что нигде в Польше осадное положение не об'явлено.

«ПОЛИТИЧЕСКОЕ БЮРО» ПИЛСУДЧИКОВ

БЕРЛИН, 2-VIII. (Закгат).—Агентство **«Ост Экспресс»** сообщает из хорошо осведомленного источника, что **болезнь Пилсудского имеет в высшей степени серьезный характер.** В связи с этим ближайшие сотрудники Пилсудского уже несколько времени тому назад образовали род «политического бюро» в составе семи членов. **В бюро входят полковник Славек, Бек, Костялковский, Дрешер, министр просвещения Свитальский, генерал Рыдз-Смиглый и Сосновский.** Славек, Бек и Рыдз-Смиглый высказываются за резкую внешнюю политику и в первую очередь за присоединение Литвы к Польше, а **группа Сосновского выступает за осторожную внешнюю политику и соглашение с СССР и Германией.**

ТРЕВОГА В БЕРЛИНЕ

ПАРИЖ, 1-VIII. (Закгат). — Берлинский корреспондент парижского издания «Чикаго Трибюн» сообщает, что **в германском министерстве иностранных дел серьезная тревога в связи с получением секретного доклада германского посольства в Варшаве, указывающего, что в Польше происходят крупные переброски войск, что войскам выданы увеличенные комплекты боевых припасов, что власти установили в стране положение, приближающееся к осадному, и что граница частично закрыта.**

Представитель германского министерства иностранных дел вызвал сегодня польского посланника в Берлине **с целью заявить ему энергичное предупреждение, дабы предотвратить военные действия на литовской границе.**

Министерство иностранных дел сильно обеспокоено заявлением Пилсудского от 30 июля, гласившим:

«Я пойду на Ковно самое позднее в сентябре. Если литовцы после этого образуют правительство, готовое торжественно отказаться от всех претензий на Вильно, я может быть отозву мои войска обратно». (Корреспондент «Чикаго Трибюн» не указывает, где и при каких обстоятельствах Пилсудский сделал это заявление, о котором до сих пор ничего не было известно).

С этим заявлением в Германии считаются вполне серьезно в виду того, что маршал Пилсудский приказал стрельцам 12 августа собраться в Вильно. Представитель стрельцов уже находится в Вильно, подготавливая квартиры на 40.000 чел. Германское правительство убеждено, что в распоряжении Пилсудского окажется **40.000 вполне вооруженных людей,** готовых к походу под его предводительством. **Немцы полагают, что следующим шагом после захвата Ковно будет захват Восточной Пруссии. Поэтому они и делают все возможное, чтобы помешать захвату Литвы.**

2 августа, вечером, из Берлина выехал в Париж специальный посланец германского правительства для переговоров с французским министерством иностранных дел. **Ему дана миссия просить Францию помочь в деле сохранения европейского мира.**

ПОЗИЦИЯ ГЕРМАНИИ

БЕРЛИН, 2-VIII. (Закгат). — Мнение **«Кельнише Цейтунг»**, что германское правительство, с которым Литва обратилась к Литве, ни в какой мере не нарушает германского нейтралитета при польско-литовском конфликте и **не означает изменения первоначального взгляда Германии на необходимость ограждения государственной независимости Литвы.**

Все же газета пишет, что «не меняет выдеть определенные возможности и опасности. В Вильно будет происходить с'езд польских легионеров. В двух странах наблюдается большая нервозность, а Пилсудский — человек, поступки которого нельзя предвидеть. Пусть формальное право на стороне Литвы, но спорить по юридическим вопросам с заряженными пулеметами опасно и не следует. Польша находится как раз в состоянии заряженного пулемета. Поэтому уместно задать вопрос: что ожидает Литву? **Англия и Франция вряд-ли удержат занесенную руку Польши.** Как поступит Россия, предсказать невозможно, но мало вероятно, чтобы она навлекла меч в защиту Литвы».

В ПОЛЬШЕ НЕДОВОЛЬНЫ ВЫСТУПЛЕНИЕМ ГЕРМАНИИ

ВАРШАВА, 2-VIII. (Закгат).—Польские газеты выражают недовольство дипломатическим выступлением германского правительства в польской миссии в Берлине по поводу польско-литовского конфликта.

Официоз **«Эпока»** задает вопрос, не следует ли это выступление назвать **преувеличенным рвением.**

«Курьер Поранны» пишет о «берлинском вмешательстве в польско-литовский конфликт».

«Экспресс Поранны» усматривает в этом выступлении «советскую инспирацию» и подчеркивает «немецкое лицемерие».

«Глос Правды» уверяет, что никакого дипломатического выступления не было.

ПОЛЬША ОТТЯГИВАЕТ ПЕРЕГОВОРЫ

ВАРШАВА, 2-VIII. (Закгат). — По сообщению польской печати, польское правительство, в ответ на литовское предложение о созыве плебисцитного заседания польской и литовской делегаций в Кенигсберге между 15 и 20 августа сообщило о согласии на созыв заседания **не раньше 30-го августа.**

ПО СОВЕТСКОМУ СОЮЗУ

ВОЗВРАЩЕНИЕ ТОВ. ЛИТВИНОВА

МОСКВА, 3-VIII. (Закгат). — Возвратился из отпуска и приступил к исполнению обязанностей тов. Литвинов.

ВСЕСОЮЗНОЕ СОВЕЩАНИЕ РАБОТНИКОВ СРЕДИ ЖЕНЩИН ВОСТОКА

МОСКВА, 2-VIII. (Закгат). — Шестое всесоюзное совещание работников среди женщин Востока национальных меньшинств назначено на 15 ноября с. г.

ЗАВОЗ ПРОМТОВАРОВ В ЗСФСР

МОСКВА, 3-VIII. (От москов. кор. Закгата). — По сведениям московского отделения Закгосторга, завоз выделенных для Закавказья на четвертый квартал промтоваров идет нормально. Намеченные контингенты завоза на этот квартал (300 вагонов хлопчато-бумажных тканей, на 750.000 рублей шерстяных тканей, 6 вагонов полубелого оконного стекла, на 300.000 рублей кожтоваров, на 2.500.000 рублей обуви) будут, повидимому, выполнены целиком.

Отделение Закгосторга предпринимает энергичные шаги для дополнительного получения некоторых товаров. Некоторый недогруз наблюдался по коровьему маслу; ныне отправка масла в Закавказье усилилась.

ВСЕСОЮЗНАЯ СПАРТАКИАДА

МОСКВА, 3-VIII. (Закгат). — Поступающие с мест сведения говорят об огромном интересе со стороны спортивных организаций к всесоюзной спартакиаде. **Всего в спартакиаде будет участвовать 6.125 физкультурников.** Кроме того, от 12 иностранных государств выехали уже представители различных пролетарских спортивных организаций. **Спартакиада будет происходить в Москве с 11 по 22 августа.**

Президиум ВЦИК выделил три приза имени ВЦИК для премирования лучших команд-победителей в спартакиаде.

ПРОГРАММА РАДИОФИКАЦИИ

МСКВА, 3-VIII. (От москов. кор. Закгата). — После ряда постановлений партийных конференций и совещаний по радио комиссия по радио при ЦК ВКП (б) выработала программу радиофикации страны. В частности, **в Закавказьи будет построен ряд новых станций и студий. В Баку и Эривани наркомпочтель строит новые студии по последнему слову радиотехники.**

Работающая ныне в Тифлисе радиостанция будет переведена в Эривань. Таким образом, наличие двух мощных и одного менее мощного передатчиков даст возможность в любом пункте ЗСФСР принимать программу передач на простой детекторный приемник.

С.-А. С. Ш. И НАНКИН

Бесплодные переговоры

Сун-фо в Нью-Йорке

С.-А. С. Ш. НЕ ОТКАЗЫВАЮТСЯ ОТ НЕРАВНОПРАВНЫХ ДОГОВОРОВ

ВАШИНГТОН, 2-VIII. (Закгат). — В государственном департаменте С.-А. С. Ш разрабатывается ответная нота на последнюю ноту нанкинского правительства, в которой последнее просит С.-А. С. Ш. начать переговоры о **«действительном разрешении вопроса» и назначает У Чжаофу полномочным представителем Китая для этих переговоров.**

В кругах государственного департамента не высказываются о содержании ответной ноты.

По словам Ассошиейтед Пресс, **правительство С.-А. С. Ш. в настоящее время не согласно на отмену права экстерриториальности для американских граждан в Китае и не намерено согласиться на передачу дел, касающихся американских граждан, в китайские суды.**

ПЕРЕГОВОРЫ СУН-ФО В АМЕРИКЕ

НЬЮ-ЙОРК, 1-VIII, (Закгат). — В Нью-Йорк прибыл бывший нанкинский министр, сын Сун Ят-сена, Сун-Фо, который начнет переговоры с американскими деятелями об участии американского капитала в восстановлении народного хозяйства Китая.

Румынское правительство бьет отбой

ВЕНА, 2-VIII. (Закгат). — **«Нейе Фрейе Прессе»** сообщает из Бухареста, что по поводу протеста т. Чичерина против продажи советского пароходного имущества в авторитетных румынских кругах заявляют, что утверждение, будто румынское **правительство постановило назначить аукцион, неверно, а румынское правительство лишь поручило исследовать состояние судов.** Если состояние кораблей окажется опасным, то они будут проданы с аукциона и выручка будет предоставлена в распоряжение собственника, который сумеет доказать свое право собственности на это имущество.

Крейсер „Аврора" в Осло

ОСЛО, 2-VIII. (Закгат). — Норвежское телеграфное агентство сообщает, что по случаю прибытия в норвежские воды советского крейсера «Аврора» командующим морскими силами Норвегии дан завтрак в честь командно-политического состава крейсера. На завтраке присутствовали также посланник СССР в Норвегии т. Коллонтай, члены советской дипломатической миссии и представители военно-морских кругов Норвегии.

Провозглашая тост за советский флот, командующий заявил:

«Мы очень рады принимать представителей советского флота, в особенности теперь, когда мы преисполнены восхищения великолепной работой «Красина» по спасению экспедиции Нобиле. **Мы приносим вам благодарность за чрезвычайное ценное содействие поискам Амундсена».**

Разногласия в британском кабинете

ЛОНДОН, 1-VIII. (Закгат). — По сообщению Рейтера, разногласия между министрами по вопросу о пошлинах, выявившиеся в недавних речах некоторых министров, обсуждались в заседании кабинета. **Болдуин отстаивал принцип коллективной ответственности при публичных выступлениях министров.** Члены кабинета, о которых идет речь (Дж. Хикс и Черчилль.—**Ред.**), заверили Болдуина в полном отсутствии у них желания создавать ему затруднения. Передают, что эти министры **приняли** принципы таможенной политики, изложенные Болдуином.

Расправа с забастовщиками в Нью-Бедфорде

НЬЮ-ЙОРК, 2-VIII. (Закгат).—Трое активных левых руководителей забастовки в Нью-Бедфорде — Биль, Каграл и Рубинштейн—приговорены к тюремному заключению на 6 месяцев каждый. На 3 мес. приговорены три руководительницы бастующих женщин, к 2 мес. заключения каждый приговорены 237 рабочих-участников забастовки.

Свыше 300 обвиняемых по этому делу на пути из тюрьмы в суд чели революционные песни и тысячи рабочих встречали их приветственными возгласами.

Противники военной службы

ВЕНА, 1-VIII. (Закгат). — В Зонтагсберге состоялась международная конференция противников военной службы. На конференции участвовали делегаты Австрии, Германии, Англии, Франции, Чехо-Словакии, С.-А. С. Ш. и Индии.

Строгая цензура в Египте

ЛОНДОН, 2-VIII. (Закгат). — **В Египте введена строгая цензура газет. Вафдистским органам запрещается печатать даже официальные партийные сообщения под угрозой закрытия.** В частности, запрещено было опубликование декларации выработанной вафдистскими депутатами и сенаторами и об'являющей роспуск парламента незаконным.

Манифест VI конгресса Коминтерна

К РАБОЧИМ И КРЕСТЬЯНАМ ВСЕХ СТРАН, К УГНЕТЕННЫМ НАРОДАМ ВСЕГО МИРА, КО ВСЕМ КОММУНИСТИЧЕСКИМ ПАРТИЯМ

14 лет минуло с тех пор, как началась великая мировая бойня 1914-1918 годов. Империалисты и их лакеи снова и снова повторяли вам, что это последняя в мире война. Миллионы рабочих и крестьян, которые со страхом и отвращением представляют себе возможность новой чудовищной резни, готовы были поверить этим обещаниям.

Но оглянитесь кругом и посмотрите, что происходит в капиталистическом мире сегодня, в день 4-го августа 1928 года. Сами события показывают, что капиталисты и их «социалистические» и «пацифистские» агенты лгут и лицемерят. Болтая о мире и поддерживая пацифистскую иллюзию разоружения, они лихорадочно готовят новую войну.

Целые годы длится открытая военная интервенция империалистов против китайской революции. Десятки тысяч рабочих и крестьян гибли и гибнут во имя контроля империалистов над китайским рынком. Но никогда еще интервенция в Китае не приобретала столь широких размеров и не носила на себе столь открытой угрозы миру всего мира, как именно сейчас, когда эта интервенция выливается в форму военной оккупации и раздела Китая.

Лихорадочные приготовления к войне против СССР путем вооружения окраинных государств, путем дипломатических соглашений и систематической антисоветской пропаганды, теперь очевидны для каждого сознательного рабочего. В то же время империалисты всех стран реорганизуют и усиливают свои армии и затрачивают десятки миллионов на военные корабли, аэропланы, удушливые газы, морские верфи и авиационные базы, предвидя новые гигантские военные конфликты, к которым неизбежно приведет их соперничество и борьба за рынки сбыта и сырья.

И еще гораздо энергичнее, чем это было в годы, предшествовавшие империалистской бойне, они прикрывают ныне свои систематические военные приготовления искусно разработанной системой пропаганды в пользу «мира». Конференции «по разоружению» под покровом Лиги Наций, пакт, предложенный Келлогом об об'явлении войны «незаконной», усиленная пацифистская пропаганда всевозможными формами — таковы те средства, которые пускаются сейчас в ход империализмом.

Общая цель всех этих приемов одна, —заставить рабочих и крестьян поверить, что в рамках капиталистического строя существует способ устранения войны. Империалисты хотят скрыть от рабочих и крестьян ту «опасную» политику, что **единственный путь к прекращению войн — ниспровержение капитализма и установление диктатуры пролетариата.** Вместо этого они пытаются отвлекать внимание рабоче-крестьянских масс разными иллюзиями, **дабы захватить их снова врасплох, как это имело место в 1914 году, и вовлечь их в войну для «обороны» отечества, ведя при этом отравленную шовинистическую военную пропаганду.**

Коммунистический Интернационал призывает всех рабочих и крестьян сознать, что «социалисты - пацифисты», деятельно помогающие империалистам в распространении этих иллюзии, являются не чем иным, как сознательными агентами капиталистов.

Коммунистический Интернационал начертавший на своем знамени: «Долой империалистскую войну», борется всеми средствами против империалистской войны, решительно становится на защиту СССР против ваших империалистов, призывает всех рабочих, всех революционных крестьян и все угнетенные народы выступить на поддержку этого лозунга в день 4-го августа 1928 года, поднять знамя борьбы с империалистской войной и с готовящими войну империалистами и лицемерами-обманщиками «социалистами - пацифистами», которые активно помогают империалистам в их военных приготовлениях.

Эту борьбу надо начать без промедления. Вместе с героическим китайским пролетариатом и крестьянством, собирающим силы для нового под'ема после поражения, надо воздвигнуть железную стену сопротивления всего мирового пролетариата против угрозы войны и интервенции. Угроза войны, нависшая над первой социалистической республикой в мире — Советским Союзом, должна заставить всех сознательных рабочих и крестьян немедленно принять самые решительные меры для защиты всеми способами СССР.

Только путем энергичной борьбы на этих двух фронтах рабочий класс сможет как следует приготовиться и дать отпор новой империалистской войне, которая становится все более и более неизбежной, поскольку ее порождают углубляющиеся взаимные противоречия капиталистических держав и их общая ненависть к Советскому Союзу.

Только путем упорной, решительной и повседневной борьбы всех коммунистов и революционеров, всех рабочих и крестьян против их собственных эксплоататоров **трудящиеся города и деревни будут идейно и организационно подготовлены к превращению будущей империалистской войны в гражданскую войну, в войну всех угнетенных против империалистской буржуазии, т. е. вступят на единственно возможный путь, ведущий к прекращению войны навсегда.**

В этот день 4-го августа 1928 года, спустя 14 лет после первой великой мировой войны, родившей первую социалистическую революцию, Коммунистический Интернационал призывает рабочих и крестьян всех стран приготовиться к превращению новой грядущей всемирной войны во всемирную социалистическую революцию.

Долой мировой империализм!

Да здравствует китайская революция!

Да здравствует первая социалистическая республика!

Летчик Бабушкин о своих приключениях в Арктике

БАЗА НА ОСТРОВЕ КАРЛА

МОСКВА, 2-VIII. (Закгат). — Бабушкин поделился с сотрудником ТАСС подробностями разведывательных полетов.

«Отправляясь в экспедицию, — рассказывает Бабушкин, — мы знали, что нам придется встретиться с большими трудностями. Знатоки севера Визе и Лавров, знакомые с состоянием льдов, считали, что в это время года на пути «Малыгина» находится трудно проходимые льды. Для меня трудность работы усугублялась тем, что в это время года в районе действий «Малыгина» господствуют сильные туманы. Однако, мы не отчаивались и рассчитывали на удачный исход работы.

«Малыгин» вскоре попал в непроходимые льды и не мог более двигаться. Я решил вылететь. До места предполагаемого нахождения Нобиле оставалось 225 миль. Это расстояние в одном направлении было трудно пролететь без посадки. Должно было установить добавочную базу. Решили оставить базу у острова Карла.

Вылетев в первый полет, мы наткнулись на густой туман и с трудом вырвались из него обратно к «Малыгину».

28 ЧАСОВ СРЕДИ ТУМАНА И ЛЬДОВ

На следующий день была хорошая погода и мы благополучно дошли до острова Карла.

Мы оставили несколько литров бензина и поднялись на воздух

VI ВСЕМИРНЫЙ КОНГРЕСС КОММУНИСТИЧЕСКОГО ИНТЕРНАЦИОНАЛА

Содоклад т. Шнеллера

МОСКВА, 2-VIII. (Закгаг). — В заседании 1 августа с содокладом о военной опасности выступил т. Шнеллер (Германия). Докладчик сказал:

— Я остановлюсь на тех моментах, которые отличают борьбу с военной опасностью в настоящее время от того положения, какое существовало в 1914 г. К этим моментам относится, прежде всего, видоизменение группировок сил в лагере империалистов, при чем эти группировки в настоящее время носят гораздо более неустойчивый характер, чем раньше. Далее нужно указать на роль Лиги Наций, как орудия военной политики империализма по отношению к Советскому Союзу и угнетенным народностям, на усиление реакции, появление фашизма и усиливающееся сращивание реформистской верхушки с аппаратами государства и предпринимательских организаций.

Т. Фостер—член президиума конгресса, секретарь ком. партии С.-А. С. Ш.

С другой стороны, нужно указать на факторы противоположного характера, а именно — на существование Коминтерна и находящихся под его влиянием и руководством крупных организаций, существование Советского Союза, наличие революционного движения в колониях, в особенности в Китае и Индии, значительный рост революционного рабочего движения во всем мире, революционизирование части крестьянства и средних слоев. Все это приводит к той перспективе, что новая мировая война приведет к движению значительно большие массы, что в ней будет более резко подчеркнут классовый характер, как войны с Советским Союзом и колониями, и что буржуазия в гораздо меньшей степени, чем в 1914 г., сумеет подавить революционное движение. В связи с этим значительно возрастает важность войны для революционного рабочего движения.

Перехожу к роли Германии в предстоящей войне. Германский неоимпериализм все более стремится играть самостоятельную роль. Проект Келлога, главным защитником которого в Европе выступает Германия, привел к дальнейшему укреплению позиции германского империализма.

Острие проекта направлено против СССР. **Германская буржуазия хочет заставить международную буржуазию заплатить высокую цену за присоединение Германии к антисоветскому фронту.** Это—цена за изменение условий версальского мирного договора в части, касающейся ограничения вооружения Германии, а также за изменение восточных границ Германии. Все фразы германской буржуазии о нейтральности по отношению к СССР означают самое большее, что в случае войны против СССР Германия, может быть, будет некоторое время сохранять нейтралитет. Однако, фактически она явится плацдармом военных действий против СССР. **Об этом свидетельствует все теоретическое и практическое направление германской военной политики.**

Курс на военную политику заставляет германскую буржуазию принимать меры к подавлению довлеющего рабочего движения. **Эта борьба требует поддержки со стороны фашизма и социал-демократии.**

Фашистское движение в Германии в настоящее время не особенно сильно. Однако, оно может сыграть в случае военного конфликта значительную роль, так как фашистские организации являются кадровыми организациями для работы в различных, главным образом, спортивных массовых организациях, охватывающих широкие слои мелкой буржуазии и часть рабочего класса.

Социал-демократы перешли от замаскированной к открытой военной политике. Отчасти это создает более благоприятные предпосылки для работы по разоблачению истинной физиономии социал-демократии. Однако, с другой стороны, с социал-демократией было легче бороться, когда она действовала вопреки своим собственным решениям. **Теперь же социал-демократия создала собственные теории предательства и поддержки империализма.**

«Теоретический базис» предательства социал-демократии — теория ультра-империализма вместе с теорией хозяйственной демократии. Социал-демократия открыто переходит к насильственным мероприятиям против коммунистов, не останавливаясь перед расколом рабочего движения. **Социал-демократы являются подстрекателями империалистической войны против СССР.**

Мы не должны ждать начала войны и уже сегодня должны принять серьезные подготовительные меры к превращению империалистической войны в гражданскую. Военная политика буржуазии тесно связана со всеми остальными сторонами ее деятельности.

Т. Катаяма (Япония)

В соответствии с этим мы должны подчинить всю нашу деятельность задаче борьбы с войной. Конгресс должен обязать все секции Коминтерна разработать конкретный план противовоенной работы. В особенности важно сочетание легальной работы с нелегальной. **Когда начнется война, мы последуем призыву русских рабочих: следуйте за нами, разделайтесь с вашей буржуазией и присоединитесь к нам.**

МОСКВА, 3-VIII. (Закгаг)—На вечернем заседании 2 августа председательствует Мерфи (Англия).

После открытия заседания конгресс выслушивает приветствия ряда делегаций рабочих московских предприятий.

Белл оглашает текст манифеста к трудящимся всех стран по случаю предстоящей 4 августа годовщины империалистической войны. Манифест призывает трудящихся к борьбе с войной и защите СССР. Конгресс единогласно принимает текст манифеста.

Затем продолжается обсуждение 2-го пункта порядка дня—вопроса о военной опасности.

С содокладом по этому вопросу выступает Ловстон (Америка).

Содоклад т. Ловстона о военной опасности

«Когда мы говорим о мощи американского капитализма, то не для того, чтобы делать ему рекламу, а для того, чтобы мобилизовать трудящихся для сокрушения этой мощи.

Капитализм Соединенных Штатов занимает доминирующее положение на мировом рынке в целом ряде основных отраслей промышленности. Экспорт капитала Америки принимает все большие размеры и сопровождается усилением агрессивности американского империализма и обострением наступления на рабочий класс.

Хотя формально Соединенные Штаты не располагают такими обширными колониальными владениями, как, например, Англия, но фактически, благодаря проникновению американского капитала в Центральную и Южную Америку, эти страны попадают в зависимость от Соединенных Штатов и большей частью превращаются в колонии или полуколонии С.-А. С. Ш. С экономической точки зрения Канада также превратилась в колонию Соединенных Штатов.

Внешняя политика Соединенных Штатов обнаруживает под маской лицемерных пацифистских слов растущую агрессивность американского империализма, активно подготовляющегося к войне и уже фактически ведущего войну в Никарагуа. В военных планах американского империализма значительную роль играет подготовка интервенций в СССР и Китае. К идеологической подготовке войны нужно также отнести активную антисоветскую пропаганду и нападки на предложение СССР о разоружении. **Дальнейшими симптомами подготовки войны являются колоссальный рост вооружений, механизирование армии, милитаризация промышленности и срастание государственного аппарата с мощными трестами.**

Проводимая американским империализмом доктрина Монроэ ставит себе целью политическо-экономическое подчинение стран Латинской Америки. На Дальнем Востоке Америка поддерживается политики открытых дверей, что предоставляет американскому империализму возможность укрепить свое влияние в Китае.

В плане Даусса также проявляются агрессивные тенденции империализма доллара.

Конфликт между Америкой и Англией обостряется. Источником конфликта является связанная с проникновением американского империализма в Южную Америку и Дальний Восток борьба за источники сырья и, в первую голову, за нефть, строевой лес и каучук, а также конкуренция Америки и Англии в Индии.

Основной первопричиной недружелюбного отношения Америки к СССР является **коренное и принципиальное отличие в классовом характере власти обеих стран. Финансовый контроль Соединенных Штатов в Польше также является составной частью антисоветской политики американской буржуазии.**

Реакционная бюрократия профсоюзов является орудием в руках американского капитализма. В тесной связи с этой бюрократией находится **американская социалистическая партия, которая также проникнута ярой ненавистью** по отношению к СССР.

Компартия Америки ведет упорную борьбу с пацифистскими иллюзиями, которые представляют сейчас главную опасность. Она организовала демонстрации против войны в Никарагуа и при активном содействии комсомола успешно провела кампанию защиты Китая. Кроме того, партия ведет активную антимилитаристическую пропаганду. Необходима совместная работа компартии Америки с компартией Китая в целях организации проживающих в Америке трудящихся. Наряду с этим нужно укрепить и связать с нашей антимилитаристической борьбой работу среди негров.

Компартия Соединенных Штатов призывает американских рабочих к защите СССР, требует признания Советского Союза и развития торговых сношений СССР с Америкой.

Наша основная цель заключается в том, чтобы добиться превращения империалистической войны в гражданскую для установления пролетарской диктатуры». (Аплодисменты).

Содоклад т. Барбе

Следующим содокладчиком по вопросу о борьбе с военной опасностью выступает Барбе (Франция).

«Французская буржуазия, — говорит Барбе, — лихорадочно готовится к империалистической войне.

В последние годы военный и морской бюджет увеличился. Кроме того, значительно улучшилось качество вооружений, что проявляется, в частности, в значительном увеличении тоннажа подводных лодок. Последний военный закон является важным моментом в подготовке Франции к войне. Этот закон, проведенный при поддержке социал-демократов, предусматривает участие в войне всех технических, экономических и социальных сил. Социал-демократия, защищая этот закон, тем самым с циничной откровенностью признает его империалистические цели. Французская буржуазия за последнее время организовала целый ряд обществ военного воспитания молодежи.

Реорганизация армии, помимо военной подготовки к новой мировой войне, преследует также цель облегчения господства над колониями, расширения колониальных владений и облегчения подавления революционного движения в метрополии, в особенности посредством укрепления кадровой армии и государственной и местной полиции.

Выступление Виттельмана (С.-А. С. Ш.)

Кроме того, при поддержке реформистов буржуазия стремится использовать профсоюзы, как вспомогательные организации, в предстоящей империалистической войне. Французская социал-демократия не только является агентом буржуазии, но принимает активное участие в идеологическом и практическом руководстве политикой французского империализма. Она так низко пала, что является лучшей защитницей милитаризма и колониальной политики Франции.

Она высказывается также за применение вооруженных сил государства против рабочего класса и колониальных народов.

Мы хотели бы, чтобы Коминтерн признал те крупные успехи, которых добилась компартия Франции в борьбе с империализмом. В нашей антимилитаристической борьбе нам удалось искоренить прежние анархические традиции.

Как пример нашей работы по борьбе с военной опасностью среди рабочих и крестьянских масс, проведенной в духе ленинизма, я напомню здесь нашу кампанию по борьбе с войной в Марокко. В этой кампании мы своим лозунгом братания с угнетенными колониальными народностями добились искоренения из своей среды последних остатков социал-патриотических взглядов. В своей кампании в связи с франко-итальянским конфликтом мы сумели связать борьбу с фашизмом и борьбу с французским империализмом. Во время агитации против военного закона наша партия провела значительную пропагандистскую работу среди трудящихся масс. Особого упоминания заслуживает наша организационная работа среди трудящихся масс, новобранцев и резервистов, женщин и т. д. Наша деятельность в армии и флоте основывается не только на недовольстве солдат и матросов, но и на увязке их частичных требований с антимилитаристическими лозунгами нашей партии.

Хотя в своей антимилитаристической работе наша партия допустила некоторые ошибки, но все же в этой борьбе она выработала новое поколение пролетарских борцов. Лучшими представителями этого поколения являются молодые матросы, которые продолжают свою борьбу с империализмом даже в тюрьмах». (Аплодисменты).

На этом заседание закрывается.

Следующее заседание конгресса состоится 3-го августа, в 9 час. утра.

Советское Закавказье

(По прямому проводу, телеграфу и телефону от наших корреспондентов)

НЕФТЬ И ЖЕЛЕЗО

Мировое значение Нафталана

Новый фонтан в Сураханах

ИЗУЧЕНИЕ НАФТАЛАНСКОЙ НЕФТИ

ГЯНДЖА, 3-VIII. В Гянджу прибыл вновь назначенный директор Авгоспромкомбината тов. Акопьян. Пока им осмотрены только Нафталан и Чирагидзорский рудник. На вопрос нашего сотрудника, в каком положении находятся эти два предприятия, т. Акопьян сказал:

«Прежде, чем побывать на Нафталане, я ознакомился детально со всей имеющейся литературой о нафталанской нефти.. Я считаю, что **Нафталану до сего времени уделялось мало внимания. Нафталанская нефть имеет большое будущее и потому промысла вправе рассчитывать на всемерную поддержку со стороны комбината.** Я считаю необходимым приступить к закладке новых скважин и вообще поднять на должную высоту изучение свойств нафталанской нефти. В недалеком будущем на Нафталан приедет проф. Губкин, который поставит ряд работ по изучению нефти.

«Что касается Чирагидзорского рудника, то здесь намечена институтом прикладной геофизики большая и новая в условиях СССР разведочная работа. Работу производит прибывшая в Чирагидзор геофизическая партия под руководством проф. Петровского. Судность новых разведок заключается в том, что присутствие колчедана устанавливается посредством радиоволн, подаваемых с радиостанции, находящейся в шурфе. Этот метод работ был разработан в Ленинграде и теперь впервые применяется на практике у нас в Чирагидзоре».

НЕФТЯНОЙ ФОНТАН

БАКУ, 3-VIII. (Закгаг). — **В Сураханах на шестом промысле, на буровой № 107, забил фонтан с дебетом до 400 тонн в сутки.**

ДОБЫЧА НЕФТИ

БАКУ, 3-VIII. (Закгаг). — На всех промыслах Азнефти за июль добыто 655.241 тонна нефти, что **составляет 101 с лишним процент выполнения плана.**

За этот же срок пройдено бурением 22.150 метров, т. е. 105,8 проц. плана.

На полях

ОСЕННЯЯ ПОСЕВНАЯ КАМПАНИЯ

НАХИЧЕВАНЬ НА АР., 3-VIII. Енгиджинским кредитным товариществом отремонтированы все тракторы в Шарурском районе в количестве 10 штук; часть используется для молотьбы посевов, а часть—для вспашки под осенний посев.

МОЛОТЬБА ХЛЕБОВ

НАХИЧЕВАНЬ НА АР., 3-VIII. Сбор хлебов уже закончился. В сборе урожая крестьянству никакой реальной помощи товариществами не было оказано. Прибывшие жнейки, сноповязалки и сенокосилки доставлены товариществами в неисправном виде. У многих отсутствуют части. Благодаря принятым мерам Кейбиралиги удалось своевременно достать части для молотилок.

Сбор коконов

ЗАГОТОВКА КОКОНОВ В АБХАЗИИ

СУХУМ, 3-VIII. (Закгаг).—Коконозаготовительная кампания в Абхазии подходит к концу. Крестьянами заготовлено 106.479 килограммов сырых коконов на общую сумму в 206.500 р. Вся партия коконов поступает на грандские, очемчирские и гальские сушильни коконов. В сентябре сучие коконы будут сданы Грузшелку.

ИТОГИ КАМПАНИИ

НАХИЧЕВАНЬ НА АР., 3-VIII. Нахичеванлиги через свою низовую сеть заготовил в текущем сезоне до 5.000 пудов сырых коконов. Все заготовленное количество будет переработано на шелкомотальных заводах в Ордубате. Сейчас работают три завода по переработке коконов.

110 ТЫСЯЧ ПУДОВ

БАКУ, 3-VIII. (Закгаг).—Кампания по заготовке коконов в Азербайджане проходит нормально. К концу июля по Азербайджану было заготовлено около 110.000 пудов коконов.

СБОР В КАХЕТИИ

ТЕЛАВ, 2-VIII. (Закгаг). — Заготовительными пунктами «Абрешумя» (Грузшелк) принято по Кахетинскому уезду 8.600 пуд. сырых коконов, на 80 проц.—1-го сорта. Коконы сданы телавской шелкомотальной фабрике для переработки.

Обследование низового аппарата

ГЯНДЖА, 3-VIII. 12 августа в селении нагорной полосы Хагбулахе состоится сессия пленума уездного исполкома. По постановлению президиума члены пленума разобьются на четыре группы и, начиная с 5-го августа, предпримут обследование работы низового советского аппарата.

В порядок дня сессии включены доклады ОНО, колхозцентра, дастафурского дика, амирварского сельсовета, о дорожном строительстве и об осенней посевной кампании.

Дорожное строительство

АХАЛКАЛАКИ, 3-VIII. В очень плохом состоянии находится шоссе, соединяющее Ахалкалаки с Бакурианом и с Ленинаканом. В виду того, что Уншоссом не уделялось должного внимания восстановлению этих дорог, возбужден перед Уншоссом вопрос о восстановлении шоссейных дорог Ахалкалакского уезда. Из внутриуездных проселочных дорог УИК обратил большое внимание на дороги, связывающие окружающие деревни с сыроваренно - маслобойным заводом. Крестьянами уезда ведется восстановительная работа на проселках.

Ткварчельское шоссе

ОЧЕМЧИРИ, 3-VIII. По поручению ткварчельской комиссии ВСНХ Грузии управление шоссейных дорог Грузии производит изыскания по постройке шоссе на протяжении 42 километров от Очемчири до Ткварчели. Изыскания заканчиваются и в ближайшее время будет приступлено к составлению проекта.

На помощь крестьянству

Новый механический завод в Эривани

Обследование работы водной администрации

РЕМОНТ С.-Х. ОРУДИЙ

ЭРИВАНЬ, 3-VIII. В октябре начнет работать новый механический завод имени Ф. Дзержинского, который полностью охватит ремонтом всю наличность тракторов и других сложных с.-х. машин. В связи с этим эриванская ремонтная мастерская Айгюхкоопа будет перенесена в другую местность. В производственную программу завода включено изготовление плугов и борон.

Наркомзем открывает годичные курсы для подготовки трактористов и командирует небольшую группу в союзные центры для подъятия квалификации.

СНАБЖЕНИЕ ВОДОЙ

ГЯНДЖА, 3-VIII. В гянджинском водном округе вашему сотруднику сообщили:

— Случаи взимания джувараны платы натурой подтверждаются. Нами проводится обследование всей работы низовой водной администрации. Уличенные в сборе введенного в этом году водного налога будут сняты.

Водный налог за последнее время поступает регулярно, хотя и по в какой степени, чтобы обеспечить производство всех наших работ в полном объеме.

Водным округом намечен ряд работ по техническому исследованию каракеширского и баинского районов, нуждающихся в увеличении посевных площадей, производство изысканий по проекту капитального ремонта канавы Хан-Арх для увеличения ее пропускной способности. Ремонт этой канавы позволит увеличить посевную площадь в двух районах.

Кооперация и частник

БАКУ, 3-VIII. Специальная комиссия, в которую входили представители ЦП союза совторгслужащих, обследовала состояние кооперативной и частной розничной торговли в Баку.

Установлено, что частник, несмотря на заметное свертывание своей сети в смысле оборотов, по количеству торговых точек достаточно силен. Частник в Баку и его районах имеет 2.855 торговых точек.

По отдельным рынкам картина рисуется в следующем виде: по рынку обувно-кожевенной торговли комиссия констатировала устойчивость и даже рост частной торговли при совершенно недостаточном овладении этим рынком со стороны обобществленного сектора. В хлебной торговле до последнего времени наблюдался высокий удельный вес частного капитала—42 проц. всей сети при 30 проц. оборота. На мясном рынке превосходство частника еще значительнее. Тут частник имеет 70 проц. сети и 64 проц. всего оборота. Специальная молочно - продуктовая сеть у кооперации отсутствует совершенно. На овощно-фруктовом рынке, несмотря на быстрые успехи потребительской кооперации, частник до сих пор также занимает господствующее положение, имея 82 проц. всего оборота.

Комиссия предлагает кооперации более быстрым темпом увеличивать свои торговые точки в промысловофабричных районах и на окраинах города за счет роста этих точек в центральных частях города. Новая торговая сеть, по предложению комиссии, должна быть среднего и мелкопавочного типа. Комиссия настаивает также на слиянии всех видов кооперации и на целом ряде других мероприятий, которые в своей совокупности должны, по ее мнению, способствовать более быстрому росту розничной торговли кооперации.

Дело Багдасарова

МАРДАКЕРД, 3-VIII. (Закгаг). — 12-е заседание суда по делу Багдасарова было посвящено прениям сторон.

Прокурор Кузанов отказался от обвинения подсудимых, говоря: «Мы начали здесь процесс селькора Багдасарова, а заканчиваем процесс бывшего бандита Багдасарова».

В дальнейшем прокурор Кузанов рассматривает всю жизнь Багдасарова, являющуюся цепью преступлений: воровство, бандитизм, вымогательство, жлеоельюрство. В истории с операцией с ячменем прокурор усматривает подкупную следку за которую Хуршудян Мкртычян обязан был арестовать Багдасарова. Что Багдасаров арестован не как селькор, ясно из того, что он сам в первых своих заявлениях на допросе об этом не говорил. Факт избиения никем не подтвержден. Прокурор считает, что если даже допустить некоторое влияние на Мкртычяна со стороны Бейбуда Хуршудова, как личного врага Багдасарова, то это деяние в уголовном порядке не наказуемо, а подлежит рассмотрению в соответствующих организациях.

Защитник Ходжаев доказывает, что в действиях обвиняемых не было ничего не только преступного, но даже предосудительного. Если говорить о борьбе группировок, то **Багдасаров был в группировке преступников, а обвиняемые представляли здоровое ядро, которое боролось с преступниками.**

ПРИГОВОР

2 августа, в 2 часа дня, после 25-тичасового совещания особое присутствие верховного суда АССР в сел Касапет вынесло приговор по делу селькора Багдасарова.

Подсудимые Мкртычян Зульфугар, Хуршудян Бейбуд, Мартиросян Андриас и Автандилян Николай в инкриминируемых им деяниях признаны невиновными и по суду оправданными.

Одновременно суд определил привлечь к ответственности по ст. 130 уг. код. выступавших по делу Багдасарова с ложными показаниями четырех свидетелей.

Обсудив повторные ходатайства защиты, речи государственного и общественного обвинителей и принимая во внимание, что судебным следствием **устанавливается виновность Багдасарова в ряде преступлений в период времени с 1919 по 1924 год, в дискредитации советской власти в период с 1923 по 1928 год, суд определил: Багдасарова Баграта, [illegible] в империалистической войне в качестве добровольца в отряде дашнакского хибапета Керы, члена партии Дашнакцутюн с 1914 года, бывшего правой рукой дашнакского бандита Казанджяна, бывшего начальника дашнакской тюрьмы, принимавшего участие в истязаниях, ограблениях и убийствах крестьян, проникшего после советизации АССР с помощью своего родственника в карательные и другие советские органы, где он продолжал грабить совместно с бандитами крестьян, и часть награбленного имущества распродавал через своих родственников, сделавшегося в низменных личных целях селькором, использовывавшего печать в течение ряда лет, с 1923 по 1928 год, в личных корыстных целях дискредитировавшего тем рабоче-крестьянскую власть, — привлечь к уголовной ответственности за преступления, предусмотренные ст. ст. 79, 144 и 148 уг. код.** Дело направить в следственные органы.

Принимая во внимание серьезность и тяжесть совершенных Багдасаровым преступлений, мерой пресечения в отношении Багдасарова избрать **немедленное заключение под стражу.**

Приговор окончательный и обжалованию не подлежит.

Багдасаров заключен под стражу.

Заготовка фруктов в Горийском уезде

(От специального корреспондента «Зари Востока»)

Не доезжая 3-х километров до второй станции по дороге Гори-Цхинвали, вы попадаете в сплошные сады, которые тянутся по обеим сторонам дороги на протяжении 5 километров с лишним.

Селение Тквиави издавна известно, как центр фруктовых районов Горийского уезда. Но в этом году, несмотря на ожидание, урожай в Тквиавском районе невалежный. Едва ли удастся собрать ½ того количества яблок, которое вывозится в урожайные годы. Причины плохого урожая установить чрезвычайно трудно; тут винограта и погода, и вредители, и недостаточный уход.

Кетати, об уходе и лечении плодовых деревьев. Эта кампания в этом году прошла по всему Горийскому уезду не совсем гладко, несмотря на удовлетворительные отчеты соответствующих организаций. К кампании не были подготовлены, лечения не удалось провести полностью. С разъяснительной кампанией опоздали сильно. Вернее, никаких собеседований и разъяснений не было. Это сказалось на работе. Были такие курьезы: крестьяни требовал денег за работу в своем собственном саду, когда агроном лечил его же сад. Такие примеры были и они свидетельствуют о том, что наши организации пока не сумели подойти вплотную к крестьянину, заинтересовать его в выгоде и пользе лечения садов, объяснить ему, что только уход и своевременное лечение дадут ему обильный урожай.

В надежде на большой урожай заготовительные организации во время взялись за подготовительные работы и сейчас почти закончена выдача авансов под урожай яблок. Система контрактации пустила глубокие корни в деревне. Частник почти отсутствует. Подавляющее количество садов законтрактовано государственными заготовительными организациями и кооперацией.

Несколько хуже обстоит дело с урожаем груш. Заготовительные организации оказались неподготовленными к заготовке груш. Нет соответствующей тары, заказов и средств. Положение с урожаем груш неопределенное. Государственные организации отказываются принимать груши и не выдают авансов, а между тем в конце августа должен начаться сбор некоторых промышленных сортов груш (александровка), которые имеют наиболее широкое распространение в Тквиавском районе. Крестьяне, видя, что кооперация и государственные заготовители не принимают груш, начали продавать ожай частникам, которые словно из под земли выросли и уже успели заготовить не один вагон груш.

Несколько недель тому назад заготовку груш начал горийский консервный завод. Консервы из груш предположено экспортировать заграницу. Завод платит 2 р. за пуд, когда цена на груши несколько выше и доходит до 2 р. 50 к. К тому же заводу нужно определенное количество пудов груш. Всего урожая груш завод поднять не в состоянии.

Авансы под урожай яблок получили почти все крестьяне Тквиавского района. Авансы начали выдавать месяца два-три тому назад, когда еще в точности было трудно определить какой будет урожай. Некоторые получили несколько больше того, что может дать их сад, т. к. урожай оказался ниже среднего. За каждый пуд выдается 40 к. Цену эту нужно признать приемлемой.

Окончательные цены на яблоки еще не установлены, но, как удалось узнать, уже определены цены на все сорта яблок. Все сорта яблок разбиты на 3 категории; цена установлена на каждую категорию в отдельности. В 1 категорию попало около 6 сортов яблок, во 2—значительно больше, а в 3 и 4—5 сортов (преимущественно местные сорта). Цена за пуд 1-ой категории—2 р. 20 к., 2-ой —1 р. 50 и 3-й—60 к. Такую классификацию нельзя назвать удачной, т. к. устанавливается слишком низкая цена на местные сорта. При определении цены на яблоки 3-й группы заготовительные организации хотят, путем назначения низких цен на местные сорта, побудить крестьян к разведению европейских сортов яблок. Но это вряд ли разрешит вопрос, т. к. крестьяне будут вынуждены искать другого покупателя для местных сортов, тем более, что в последнюю группу входит и красный кальвиль—один из европейских сортов.

Г. Иберский.

Очередь за остальными

„День освобождения женщины"

КЕДИНСКИЕ ЖЕНЩИНЫ СНИМАЮТ ЧАДРУ

БАТУМ, 3-VIII. (Закгаг). — 31 июля в Кедах при громадном стечении местного крестьянства и в присутствии членов правительства Аджаристана состоялось торжественное собрание по случаю снятия чадры аджарками Кединского уезда.

Помещение клуба, где предполагалось устроить собрание, не могло вместить множества явившихся мужчин и женщин; собрание было перенесено на обширный двор школы. У трибуны разместились 150 женщин-аджарок, снявших чадру.

Собрание открыл председатель кединского исполкома т. Хусейн Сурмаидзе.

— Сегодня, — сказал он, — свободная женщина добровольно пришла

СЕНОКОС.—На работу

на это собрание, чтобы окончательно снять символ рабства—чадру.

Затем выступил пред. ЦИК Аджаристана т. Сурмаидзе, который, отмечая необходимость отказа от чадры, как бытового предрассудка, коснулся религиозной подоплеки этого вопроса.

Далее выступил ряд аджарок, снявших чадру. Одна из них—Гульза Дасамидзе—заявила:

— Я снимаю чадру и призываю к этому всех аджарок. Чадру сняли сегодня жены и сестры партийцев, рабочих и служащих. **Этого недостаточно. Нужно, чтобы все женщины-аджарки сняли ее.**

Собрание постановило ходатайствовать перед ЦИК об объявлении дня 31 июля в Кедахском уезде днем освобождения женщины и снятия чадры. От имени снявших чадру аджарок посланы приветственные телеграммы Зак. ЦИК, Груз. ЦИК, женотделу и в Москву тов. Орджоникидзе.

Ферментация табаков

СУХУМ, 3-VIII. (Закгаг). — Союз табаководов Абхазии открывает в Сухуме завод внесезонной ферментации табаков. Завод будет емкостью до 30.000 пудов табака.

Одновременно разрабатывается проект сооружения отдельного табачного завода.

Секция табаководов

ЭРИВАНЬ, 3-VIII. (Закгаг). — При Айгюхкоопе организована специальная секция табаководов. Секция объединяет 5 табаководческих товариществ с общим количеством плантаций в 160 гектаров.

По данным секции, в текущем году урожай табака по Армении выше среднего. В будущем году площадь табачных плантаций по Армении будет доведена до 400 гектаров. Секцией строятся сушильни, которые вместо с существующими смогут удовлетворить лишь четвертую часть кооперированных табаководов.

Площадь плантаций табака некооперированных табаководов достигает в текущем году 20 гектаров.

Полеты на планере

БАКУ, 3-VIII. В Баку состоялись полеты на планере, проведенные первым планерным кружком гор. райсовета АОСО-Авиахима.

Первый пробный взлет совершил летчик т. А. Н. Геевский. Он продержался в воздухе 1 мин. 25 сек., пролетев в воздухе 600 метров при силе ветра, достигавшей 10 метров в секунду.

Последующие взлеты были совершены кружковцами, строителями этого планера, Мачиным С., Джапшашвили Н., Сусловым В. и Мкртычевым А. Результаты всех полетов были весьма удачны. Планер показал отличные летные качества, легко отрываясь от земли и плавно приземляясь.

Экскурсия

АХАЛ-СЕНАКИ, 3-VIII. Упрофборо 5 августа отправляет экскурсию рабочих и служащих из 18 человек в г. Баку. Экскурсия ознакомится с нефтяными промыслами и заездом осмотрит Тифлис и ЗАГЭС.

Открытие сезона

СУХУМ, 3-VIII. Открылся летний курортный сезон в Гаграх и на Новом Афоне. Ежедневно прибывают большие партии больных и отдыхающих. Гостиницы, частные квартиры и санатории переполнены. Сезон огромный. Установилась прекрасная погода.

По краю

◆◆ В очемчири сход крестьян постановил передать здание церкви под комсомольский клуб.

◆◆ В Нахичевань прибыло два вагона мануфактуры для раздачи хлеборобам и овцеводам.

◆◆ Наркомзем Абхазии создал специальный фонд для премирования крестьян за лучшее ведение хозяйства. Размеры премий от 100 до 25 р.

◆◆ На АЦГЭС бетонировка входной части тоннеля будет закончена в первых числах августа.

◆◆ На Севанском озере работает два судна и 6 моторных лодок. В ближайшее время выйдет в озеро еще одно судно, грузоподъемностью в 1.000 пудов.

НАГИЛЕ-РАСТ.

Выборы в Персидском Азербайджане

(Письмо из Тавриза).

Перед началом выборов в меджлис в прогрессивных кругах Персидского Азербайджана царило довольно неопределенное настроение. Не было ясно, какой позиции будут держаться власти: с одной стороны, казалось, они лояльно отнеслись к предвыборной кампании и кандидатам оппозиционных партий, с другой—оставление в силе положения о неравномерном голосовании жителей города и деревни говорило за то, что реакционеры здесь пользуются какой-то поддержкой; и это омрачало все надежды.

Вопрос о порядке голосования приобрел особую остроту к моменту начала выборов. Шумиха, поднятая газетами, не произвела никакого впечатления, а телеграммы, посылаемые в центр видными общественными деятелями о разрешении этого вопроса в положительном смысле, оставались без ответа. Либеральные круги одно время были уверены в том, что при выборах власти не проявят «особенного интереса» к принципу кандидатов оппозиционных партий. Подобные иллюзии поддерживались выступлениями представителей власти, которые подчеркивали, что в текущую выборную кампанию никаких репрессивных мер и насилий не будет.

Подготовка к выборной кампании в Тавризе прошла в общем с некоторым, правда, небольшим, под'емом, в провинции же фактически никакой подготовки не было, и выборы, несмотря на заверения властей, проводились по старинке. Да и в самом Тавризе выступали на собраниях и «делали» так называемую предвыборную кампанию почти исключительно оппозиционные партии. Правительственные депутаты вели себя довольно пассивно, повидимому, будучи уверены в своем успехе.

Неопределенная политика властей и явное лояльное отношение ко всем партийным группировкам, принимающим участие в предвыборной кампании, привели к тому, что легковерные либералы оказались всецело во власти своих иллюзий. Перед самыми выборами выяснилось, что старый избирательный закон остается в силе и никаких уступок сделано не будет.

Это сразу же изменило настроение в прогрессивных кругах и дало клерикалам и реакционерам повод для насмешек над своими политическими врагами.

К моменту начала выборов местные власти поняли, что они допустили «ошибку», дав возможность оппозиционным кругам развернуть предвыборную кампанию. В связи с этим «прохладное» отношение к предвыборной кампании сменилось горячим участием властей в выборах. Заверения о недопустимости принуждения остались словами, и «более решительные меры» в пользу правительственных депутатов нашли себе почетное место в выборах. Началось с того, что несколько прогрессивных кандидатов в меджлис были сняты по неизвестным причинам. Неугодным об'являлся бойкот, их вызывали, уговаривали, грозили и т. д.

В деревне выборы проводились «обычным» путем. Помещика беззастенчиво скупали голоса темных крестьян. Кандидатам свободолюбцев, прогрессистов и др. либеральных партий нечего было делать в деревне, они не могли получить ни одного голоса, так как все голоса были куплены помещиками.

Были и курьезы: в Тавризе к избирательным урнам сотнями подходили новобранцы, которые сдавали бюллетени в урны по указанию начальства, не зная, за кого голосуют.

Стоит ли говорить о том, что были нечерпаны все пути и средства, как законные, так и незаконные, для того, чтобы обеспечить большинство в меджлисе реакционным элементам. Были районы, где выборы были признаны недействительными, так как преварительный подсчет голосов показывал в пользу оппозиционных партий. Точнаг же назначались новые выборы и, конечно, картина получалось совершенно иная.

Среди выборных тюков нужно указать на один очень характерный прием, с применением которого не очень стеснялись. Если в каком-нибудь выборном участке большинство голосов получал кандидат оппозиционной партии, какой-нибудь Мамед-Мирза, то клерикалы и реакционеры тотчас же находили своего кандидата - однофамильца, который «совершенно случайно» оказывался тоже Мамед-Мирзой. Так как кандидаты обычно не сообщают своих полных фамилий в списке, то голоса, полученные кандидатом прогрессивных партий, делились пополам, между настоящим Мамед-Мирзой и его «двойником», подставным «дежурным» кандидатом реакционеров. Вследствие таких трюков кандидату оппозиционных партий не удавалось собрать нужное количество голосов, он торжественно проваливался и проходил сильнейший из его политических противников.

Все выборные махинации были настолько прозрачны, что легко были заметны даже «невооруженному глазу». Несмотря на торжественные заверения о свободе выборов, выборы прошли под знаком покровительства реакционным элементам.

Хотя подсчет голосов еще не закончен, но уже можно сказать, что из 20 депутатов по Персидскому Азербайджану и 9—по Тавризу почти все будут принадлежать к партии правительственного большинства. Вероятным депутатом в меджлис считается Мамед Бели Мирза, известный реакционер. Фактически выборами в Персидском Азербайджане и Тавризе руководил он.

Местные власти не смогли бы противодействовать ему, если бы даже захотели. Мамед Бели Мирза имеет большие связи в Тегеране и пользуется влиянием в правительственных кругах.

По Тавризскому району в меджлис пройдут Мосадек-уль-Мульк, чиновник, ставленник феодалов; Пишиет Фетухи, помещик; Гайне Мегале, помещик; Эмер Нусрет Искандери, представитель служилой аристократии; Сидг-зо Салтане-Ливаиг, помещик. Из свободолюбцев, прогрессистов и других либеральных партий наибольшие шансы имеют Шейх-Асадула-Мемагали — националист, Генджеи — прогрессист, Муин-уль-Рона — старейший персидский демократ, Фарши — националист и Сейгет-уль-Исламы — националист, сын известного националиста, повешенного царским правительством. Оппозиционные партии едва ли могут рассчитывать на получение более 2-х мест в меджлисе.

Несмотря на неудачу, даже получение этих 2-х или 3-х мест в меджлисе нужно считать большой победой оппозиционных партий, как как выяснилось, что ни в одной из провинций Персии они не смогут провести хотя бы одного кандидата.

От армянской части населения Тавризского района прошел Зора Сагиняи, дашнакцакан. Несмотря на то, что «Дашнакцутюн» ведет в Персии разрушительную политику, реакционеры, сосредоточившие всю свою энергию против прогрессивных элементов, не потрудились принять никаких мер, чтобы не допустить представителя «Дашнакцутюн» в меджлис. Фактически дашнаки являются проводниками английской политики в Персии и по директивам английской агентуры провоцируют волнения на границе между Персией и Турцией. Через дашнаков (впрочем, не только через них) англичане хотят проложить дорожку в персидский меджлис.

Небезынтересно отметить, что айсоры бойкотировали выборы, требуя предоставления своего кандидата. Правительство отказало в ходатайстве айсорам, и они за все время выборов не спустили ни одного бюллетеля в урну.

Выборы в Персидском Азербайджане уже закончились, и сейчас идет окончательный подсчет голосов. Закончились выборы победой реакционных и клерикальных элементов, которые обеспечили себе большинство в меджлисе. Надежды прогрессивных кругов на то, что выборы дадут возможность пройти депутатам оппозиционных партий, не оправдались. Первое крупное сражение прогрессивных кругов с реакционными окончилось не в пользу первых. Причины поражения прогрессивных партий нужно искать, конечно, не только в том, что они не сумели достаточно подготовиться к выборам и не имеют достаточно приверженцев в широких избир

НА БОРЬБУ С НЕДОЧЕТАМИ И БЕСХОЗЯЙСТВЕННОСТЬЮ

Экономия на грошах

Начало дела имеет за собой длинную историческую дорогу. Еще в приказе от 5 декабря 1922 года за № 31059 говорится, что плата за отработку коммерческих актов должна быть сдельная в виду того, что число дел производством отстает от числа дел, поступающих по претензиям.

Зак. жел. дорога ввела в действие этот приказ только под давлением центра и все возрастающих расходов по претензионной части. Результаты получились блестящие. Залежи дел были быстро ликвидированы и благодаря этому дорога избегла выплаты 12 проц. неустойки за не во-время уплаченную претензию.

В 1924 году приказом № 542 от 17 марта размер сдельной оплаты служащих был уменьшен на 20 проц., против чего они не протестовали. Это окрылило руководителей экономической службы, и когда было получено правительственное распоряжение о снижении 20-проц. накладных расходов, они дают сначала устный приказ о снижении сдельной оплаты служащих, сидящих на обработке актов, а потом скрепляют его резолюцией на докладе начальника претензионной части.

Таким образом, претензионная часть в октябре 1927 года получила свой заработок на 20 проц. меньше, но в ноябре ей выдали по старому.

1-го декабря расценка оплаты была вновь снижена и без согласования с РКК. Несмотря на разрешение и необходимость выдачи разницы за октябрь незаконно удержаных из зарплаты 20 проц., в сумме 327 р. 87 коп., деньги сразу выплачены не были.

А тут 2 января 1928 года подоспело сокращение, и уволенным на общем основании сотрудникам дорога осталась должна 86 рублей 92 коп., а это влекло за собой перерасчет выходного пособия. Только ко дню разбора, по жалобе уволенных в РКК, т. е. 20 января, начальник экономм. службы разрешил оплатить за неправильный вычет в октябре. Но благодаря опозданию на 16 дней с производством расчета, — вместо 4 января 20-го, — уволенные снова возбудили дело в РКК об оплате за эти 16 дней дополнительно. РКК согласилась. Но расчет снова не произвели и уволенные опять возбудили второе ходатайство в прим. камере. В результате пришлось дороге уплатить еще дополнительно за 15 дней, т. е. по 6 марта 1928 г.

В общем нежелание уплатить первые 86 руб. 92 коп. заставило дорогу выплатить еще кругленькую сумму в размере 2.001 руб. 89 коп.

Так экономия в грошах, обход труд. закона и головотяпство обошлись дороге в тысячи. Вопрос еще не закончен и дело ведется в труд. суде на основании точного толкования пункта «е» ст. 9 колдоговора. Не надо быть пророком, чтобы предсказать, что уволенные, но «получающие жалованье», и там выиграют.

Кто виноват и кто будет платить? Следовало бы взыскать с виновника, а не тянуть из казенного сундука. Это послужило бы хорошим примером для жел.-дорожных головотяпов. А таких, видно, не мало.

Оса.

Без начальства

В отделе пути Зак. ж. дор. во время служебных часов начальства не сыщешь.

Оно пребывает в постоянных бегах.

Где оно в это время, конечно, никто не знает. Такой случай повторился и 8 июня. Начальников в учреждении целая рота, а на службе ни одного нет.

Приехавшие с линии рабочие, приехавшие из Москвы студенты-практиканты сидели в ожидании начальства и удивлялись таким порядкам. Этой болезнью заразилась и линейная администрация. Вот пример: местком ст. Тифлис-Сортировочная сделал акт на администрацию 10 уч. отдела пути в том, что 5 июня в конторе участка пути из начальства никого не было, и мастерские ПЗ не работали, потому что ПЗ не созвонил в этот день явиться, а табельщик явился пьяный и ушел отсыпаться.

Повидимому, где-то у начальства 10 уч. была большая пьянка.

Только в этот день в контору поступали распоряжения о том, что за начальство остается то-то, обращаться к такому-то и в общем домою «заместительство» до табельщика включительно.

Но откуда исходили эти распоряжения и местонахождение этого штаба, находится под строгим секретом.

Известно только, что кюрдамирское вино сделало свое дело.

Путеец.

„У меня нет настроения"

Председатель приемочной комиссии при главном магазине хоз.-материального отдела Зак. ж. д. гр. Степанов, — капризный человек. При освидетельствовании материала он большей частью руководствуется своим настроением: ежели оно хорошее, то примет, если же плохое — забракует.

Так было и 25 июня. Представил Металлтрест для освидетельствования партию [illegible] которой были равны 1½ м.м. Степанов, не долго думая, забраковал сетку, на что был составлен акт за № 7417, в котором говорится: «Сетка бракуется, так как пропускает комаров». Прецеутствовавший при приемке агент хоз.-материального отдела стал протестовать, заявив, что размер в 1½ м.м. одобрен представителем здравотдела, на что Степанов заявил: «У меня сейчас нет настроения с вами говорить, бракую и баста».

Однако, когда 26 июня тот же агент представил образец сетки размером тоже в 1½ м/м., приобретаемой у частника, Степанов дал свое одобрение на приобретение.

Из [illegible] можно сделать два вывода: или он явно поддерживает покупку сетки у частника, или он действительно действует по настроению.

Подсмотрел.

Свели работу на нет

Завокзальный рабочий клуб железнодорожников, один из лучших районных клубов города Баку, к июню работу свою свел на-нет.

Основательно отремонтированный к 10-летию Октябрьской революции, он должен был развить свою работу. Месяца три назад был закрыт второй клуб железнодорожников им. М. В. Касумова; следовательно, актив железнодорожного клуба должен был увеличиться, должна была также увеличиться и материальная помощь клубу со стороны Бакучкпрофсожа.

Все это давало основание думать, что клуб в своей работе должен был шагнуть вперед, но вышло наоборот.

Тюркский драматический кружок, имевший руководителя Манафли, умер. После переброски Манафли на другую работу были несколько руководителей, довольно неумелых, после которых кружок окончательно распался.

Армянский драмкружок долгое время кустарничал без руководства и халтурил.

Русский драмкружок зимой ставил художественные постановки. Намечен был ряд новинок: «Штиль», «Разлом», «Растратчики». Состав кружка более или менее хороший, спектакли посещались охотно и давали клубу даже некоторый доход. Не плоха была жавая газета «Паровоз», которая зачастую обслуживала и линейные клубы. Руководителям драмкружка и живой газеты с 1-го апреля, однако, об'явили, что они свободны, а на их место был назначен руководитель клуба им. Касумова.

Вскоре затем этот руководитель — Коринский — арестовывается. Правление клуба об'явило кружковцам, что за неимением средств оно руководителей нанимать не станет, и предложило перейти на самодеятельность, которая выразилась в том, что кружковцы разбежались, а оставшаяся горсточка их пытается что-то сделать, но безуспешно.

В Абхазии

В этом году в Абхазии функционирует только один дом отдыха—в Гаграх. Закрытие цебельдинского дома отдыха значительно сжало возможности рационального использования отпусков рабочими и служащими. На весь летний период абхазским страховым комитетом намечено отправить в гагринский дом отдыха всего лишь 350 человек.

Страхкассой приняты меры к лучшему обслуживанию отдыхающих. Культурные запросы в доме отдыха в этот сезон удовлетворены намного лучше, чем в прошлом году: часто устраиваются концерты, спектакли, лекции и т. п. Развил свою работу кружок физкультуры под руководством опытного инструктора. При доме отдыха оборудованы спортивные площадки; имеется небольшая библиотека с читальным залом. В начале были жалобы отдыхающих на плохое питание, но за последнее время, в связи с увеличением отпускаемых средств, питание значительно улучшено.

В виду ограниченности мест в доме отдыха страховому комитету удалось расширить сеть бронированных мест на курортах Грузии: в Цхалтубо для Абхазии предоставлено 40 мест. Ахтале—10 мест. Кисловодске—3 койки' Боржоми—10 и Абастумане—10 мест.

Отправка больных в санатории уже производится. Сбивает работу страхового комитета несвоевременная присылка путевок: нередки случаи, когда путевки запаздывают больше, чем на неделю.

75 процентов мест на курорты и в дома отдыха предоставлены исключительно рабочим. Остальные 25 проц. мест используются служащими.

П—н.

С культработой без медпомощи

Недурно поставлена культработа в доме отдыха в Цагери. За семь недель, как открыт дом отдыха, поставлены 2 спектакля, продемонстрированы 2 кинокартины и проведены две экскурсии: одна из них в Боржом, другая — в Бакуриани. При доме отдыха имеется читальня, где отдыхающие могут получить книги и газеты.

Питание отдыхающих поставлено также хорошо; бывают перебои лишь с хлебом, но это не по вине администрации дома.

Плохо с лечебной помощью. Обязанности д-ра Ткавадзе заключаются в том, что он целые дни играет в шахматы. За все время существования дома он прочел одну лекцию о том, как держать себя в доме отдыха. Во время экскурсии в Бакуриани доктор отличился тем, что напился пьян.

Одна из [illegible] на себе нечаянно ногу; она обратилась к врачу за помощью, но тот, не поднимая головы с шахматной доски, буркнул:

— Обратитесь к фельдшеру,—и продолжал играть.

Заведующий же домом отдыха тов. Гонадзе как-то странно заботится о спокойствии отдыхающих. Он, например, запретил уборщицам разговаривать с отдыхающими во внеслужебное время: это, мол, их раздражает.

Работница.

Без почтовой связи

Недалеко от ст. Лихи есть дачная деревня Квишхети. Здесь летом всегда бывает много дачников, которые всю почтовую корреспонденцию отправляют через ст. Лихи, где был вывешен почтовый ящик. но вот назначили нового начальника, пошли новые порядки. Он не принимает ни писем, ни газет. Почтовый ящик больше не открывается, письма лежат там по сие время.

Свое поведение начальник станции мотивирует тем, что их труды наркомпочтель не оплачивает. Может быть, он и прав, но необходимо все же принять меры к тому, чтобы дачники не оставались без почтовой связи.

В. Сологашвили.

Зак. совещание о работе среди нацменьшинств

На вечернем заседании совещания по работе среди нацменьшинств 2 августа продолжались прения по докладу т. Гобеджишвили. Закончилось заседание выступлением т. Генкина, сделавшего обзор работы совещания.

Тов. Муншлев, останавливаясь на культработе среди тюрок, отметил ее слабость и указал, что в одном селе, где имеется 240 дымов с 1467 чел., имеется только маленькая комнатка, и в этой комнатке обучается 47 детей. В Заитибасарском участке под школу была отведена старая баня, но путем самообложения местное население собрало деньги и выстроило школу.

Между прочим, в Эривани до сего времени не имеется клуба для тюрок. На это нужно обратить внимание.

Т. Ахмедов (подотдел нацмен. Армении) констатировал, что многие дефекты в работе можно объяснить тем, что уездные и районные комитеты не имеют живой связи с тюркским населением деревни. Есть работники, которые не знают местных языков, не знают письменности и из-за этого работа страдает.

Т. Аматуни, останавливаясь на роли инструкторов, считает, что инструктаж должен сводиться к проверке всей работы, обнаружению и исправлению недочетов под руководством ЦК, а не сваливать всю работу экономического и культурного обслуживания нацменьшинств на подотдел нацменов. Партийная работа должна быть направлена к тому, чтобы правильно разрешить земельный вопрос, вопрос о кочевках, кооперации, о правильной классовой политике в отношении бедноты.

Наркомземы, — продолжает Аматуни, — в своих инструкциях дают слишком широкие права техникам-землемерам, проводящим внутри селений распределение земли, которые в прошлом или в настоящем нередко оказываются данниками. Попадая в район с разнонациональными населением, они могут очень сильно помешать нашей работе. К ним нужно подходить осторожно.

Т. Димоев остановился на работе НКЮ. Он находит, что судоговорение нужно вести на родном языке и несмотря на пестроту национальностей в Закавказьи, в ближайший период это нужно ввести в жизнь.

Т. Шахдинаров говорит, что для подготовки кадров агитаторов им нужны не только курсы, но необходимо в существующих нацменшколах ввести различные уклоны и таким образом выработать кадр нацменработников, организаторов и культработников.

Нацменкомиссии организованы при уездных и районных комитетах. Нужно сказать, что они не привились на местах и не встретили должной поддержки со стороны местных парт. комитетов. В дальнейшем такое отношение надо изжить.

Т. Ахмедов (совнацмен Армении) указал, что в Армении, в курдских школах ведется преподавание на армянском языке. Конечно, это в корне неправильно. Необходимо отметить очень низкий процент учащихся по отношению к общему числу [illegible] 26.000 курдов, а из них учащихся только 375 мужчин и 4 девушки. Такая же безотрадная картина и среди айсоров.

Т. Акперов считает, что всю работу по линии нацменов нужно увязать с общей работой партии и советов на селе. В Нах. ССР национальный вопрос разрешается более или менее правильно. Это потверждают такие цифры: в сельсоветах по Нах. ССР имеется армян 11 проц. Армяне составляют основное нацменьшинство. В дайраисполкомах их имеется 16 проц.

Т. Тагиев говорит, что для усиления работы среди нацменьшинств нужно поставить вопрос о подготовке работников. Подготовленные работники нужны, чтобы их работу противопоставить работе духовенства, пытающегося взять под свое влияние нацменов. Для борьбы с ними нужно организовать тюркский актив. Нацменские газеты мало уделяют внимания антирелигиозной пропаганде.

Необходимо поставить вопрос об усилении ассигнования на культпросветработу.

После выступления т. Тагиева прения закончились и о работе совещания с заключительным словом выступил т. **Генкин.**

Тифлис, 3 августа

КЛУБ ИНВАЛИДОВ

5 августа открывается клуб инвалидов войны и труда. Здание клуба оборудовано на улице Амо. Для летнего клуба инвалидов приведен в порядок сад, выстроена новая сцена, оборудована столовая, радио и проч.

КУПАЛЬНЯ

Отдел благоустройства предполагает оборудовать купальню для общественного пользования на реке Куре. Место для купальни выбрано около Верийского парка, между насосной станцией и бывшим мостом. Для купальни отводится площадь около 600 кв. метров.

Предполагается оборудовать кабинки для купающихся и оградить площадь. Оборудование купальни обойдется около 10.000 руб. Работу предположено начать в этом году.

ПО ГОРОДУ

◆◆ **Лекции культотдела СПСГ.** Культотдел СПСГ проводит в рабочих клубах несколько лекций на тему о самокритике. В понедельник, 6 августа, в клубе совторгслужащих состоится лекция на эту тему, докладчиком выступит тов. Асрибеков. В этот же день в клубе им. Плеханова докладчиком выступит тов. Сутырин, в Центральном рабочем клубе—тов. Безаданг и в Новом рабочем клубе—тов. Сеф.

◆◆ **Подвоз хлеба.** Начался подвоз хлеба через Батум. В настоящее время разгружается второй пароход. Надцих ожидается прибытие еще одного парохода. В порту ежедневно грузится 40 вагонов, которые переправляются для перемолки.

ПРОИСШЕСТВИЯ

◆◆ **Ранение.** На Майдане Н. Шаптошвили тяжело ранил ножом Н. Бокерашвили. Шаптошвили задержан. Раненый отправлен в 1-ую городскую больницу.

◆◆ **Кража.** Неизвестные злоумышленники совершили кражу на квартире Ш. Ломтадзе (ул. Кецховели, 22). Похищены домашние вещи на 154 руб.

Экскурсия в Крым

Культотдел СПСГ устраивает большую экскурсию для членов профсоюзов по Черноморскому и Крымскому побережью. Экскурсия состоится в начале сентября. Маршрут экскурсии: Тифлис — Зугдиди поездом, от Зугдиди через Гали, Очемчири, Сухум, Новый Афон, Гудауты, Гагры, Красная Поляна и Сочи—пешком около 300 верст. От Сочи до Туапсе экскурсанты поедут по железной дороге, от Сочи до Севастополя на пароходе, от Севастополя до Нового Симеиза через Ялту и обратно до Ялты пешком около 100 верст, от Ялты до Батума на пароходе и отсюда поездом до Тифлиса. Экскурсия продлится 1 месяц.

Воспрещение продажи грены

СНК Грузии издал постановление о воспрещении продажи и изготовления индустриальной грены. Все государственные, общественные, кооперативные организации и частные лица, занимающиеся изготовлением и продажей грены, обязаны всю [illegible] как ввезенную, так и приготовленную в [illegible] Грузии, представлять для контроля в народный комиссариат земледелия. Грена, признанная шелководственной станцией наркомзема индустриальной, подлежит уничтожению. Целлюлярная грена оценивается соответствующей бандеролью.

Воспрещена купля-продажа и распространение среди шелководов, а также вывоз за пределы Грузии грены, не снабженной соответствующей бандеролью шелководственной станции наркомзема. Должностные лица, нарушившие постановление, будут привлекаться к ответственности, как за должностные преступления, частные же лица несут ответственность в административном порядке.

СНК Абхазии и Аджаристана предложено издать аналогичные постановления.

СКОРО
ЛЕСНАЯ БЫЛЬ
5367

Искусство

ЗИМНИЙ ТЕАТРАЛЬНЫЙ СЕЗОН

На заседании ЦП союза рабис широкому обсуждению подвергся вопрос о предстоящем театральном сезоне.

Руководство всеми зрелищными предприятиями сосредоточивается в научно-художественном отделе наркомпроса Грузии. Предполагается расширение сети театров, создание театра рабочей молодежи и детского театра. Организуется одна труппа под руководством режиссера Марджанишвили для гастролей в Кутаисе и Батуме. Для городов Поти, Сенаки, Зестафони, Чиатуры и Гори организуется передвижная труппа. В Сухуме организуется самостоятельная грузинская труппа.

В Тифлисе, как постоянные театры, будут функционировать академическая грузинская драма, Тифлисский Рабочий театр, гос. опера, тюркская и армянская драмы.

Сейчас идут переговоры с тифлисским и кахетинским исполкомами о создании передвижного сельского театра для этих уездов.

ХРОНИКА ИСКУССТВ

✱✱ **А. Б. Хессин**, приглашенный культотделом СПСГ на гастроли, является одним из лучших дирижеров СССР. А. Б. Хессин окончил юридический факультет бывш. петербургского университета и консерваторию по классам Римского-Корсакова и Соловьева. За представленную им при окончании консерватории в связи с пушкинскими днями оперу «Цыгане» он был награжден медалью. Затем А. Б. Хессин продолжительное время работал в Лейпциге у знаменитого дирижера Артура Никиша, который считал его среди наиболее выдающихся своих учеников. В 1901 г. А. Хессин получил дебют в лейпцигском Гевандхаузе (где обычно дирижировал Никиш), при чем ему были поручены произведения Чайковского. По возвращении в Россию Хессин дирижировал три сезона симфоническими концертами в Петербурге, а затем был приглашен директором московской филармонии и дирижером ее постоянных симфонических концертов. В течение 1910-12 г.г. Хессин дирижировал симфоническими концертами в Берлине, Париже и Лондоне (королевская филармония). В военные годы Хессин дирижировал оперными спектаклями в петроградском народном доме, а затем в Мариинской опере. В 1918 г. Хессин был приглашен в Москву на должность директора Госфила, а затем назначен директором Гитиса, ныне переименованного в Цететис (центр. институт театрального искусства), в каковой должности состоит поныне.

✱✱ **Гастроли ансамбля им. Веры Майя.** На будущей неделе начинаются гастроли в рабочих клубах московского ансамбля «Искусство танца» им. Веры Майя. В репертуаре ансамбля [illegible] агитантомимы, пластические композиции, спорт и физкультпанцы, танцы машин, пляски народов СССР, маски города, гротеск, акробатические танцы и др. Печать РСФСР отмечает, что революционизирование хореографии, замена огорванных от жизни пируэтов и на новыми формами движений, полными простоты и естественности, — значительная заслуга Веры Майя в деле приближения сценического танца к массам.

✱✱ **Симфонические концерты культотдела СПСГ.** Сегодня последнее выступление Н. З. Хейфеца в НРК. В программе: Глазунов («Стенька Разин», «Эй, ухнем», концертный вальс), Римский-Корсаков («Дубинушка», «Салтан»), «Робеспьер» Литольфа и др.

✱✱ **Киноотдел театрального музея.** Театральный музей Грузии приступил к организации отдела, иллюстрирующего историю кино в Грузии.

Отдел будет охватывать историю киноотдела с первых дней зарождения его в Грузии. Подбор экспонатов производится под руководством т.т. Д. Арсенишвили, Вл. Сидамон-Эристова и кинооператора Дзиндзиашвили.

Экспонаты киноотдела будут состоять из макетов засвятых фильмов, характерных мест отдельных киносимвмов, подобранных в хронологическом порядке. Будет выставлена также галлерея портретов художников, режиссеров и актеров, работавших в Грузии для экрана.

Всесоюзная спартакиада

11 августа в Москве открывается всесоюзная спартакиада.

Общекомандное первенство всесоюзной спартакиады будет разыграно в следующих семи видах спорта и игр: спортивные игры, легкая атлетика, стрельба, плавание, вело-мото-спорт, тяжелая атлетика и бег с искусственными препятствиями.

Участники от ЗСФСР. Сегодня в Москву выезжают для участия в общесоюзной спартакиаде 350 физкультурников, которые будут выступать в соревновании по всем видам спорта и играм.

Футбол. Футбольная команда едет в составе 15 человек. В команду входят: **Папиов** (вратарь) и **Багдоев** (резервный); **Почхуа, Коротиов и Нихезин** (защита); **Парамонов, Жордания, Прудзе и Федоров** (полузащита); **Козвин, Пачулия, Вачнадзе, Турция, Гиездов и Сорокин** (нападение).

Баскетбол. От ЗСФСР на спартакиаду выезжает команда Грузии «Синатле» в составе т.т. **Челидзе, Давидова, Цхведадзе, Завитиова, Саквареладзе**; резервными—**Герасимов и Иванов.**

Тяжелая атлетика. Коллектив тяжелоатлетов ЗСФСР, едущий на всесоюзную спартакиаду, представляет крупную спортивную единицу в смысле технических достижений участников, особенно первенств.

В подъятии тяжестей, проигрывая РСФСР, наши гаревики будут конкурировать при равных шансах с Украиной и даже—если иметь в виду последние достижения обеих республик—выйдут на второе место с небольшим преимуществом над украинцами. Особенно сильно представлены у ЗСФСР весовые категории: мухи, легчайшего, легкого и среднего веса. Результаты в полутяжелом и тяжелом весах отстают у нас от Украины всего на 20-30 фунтов.

Несколько хуже обстоит дело с борьбой. Как РСФСР, так и Украина имеют классных борцов, великолепно знакомых с финской школой и неоднократно выезжавших заграницу.

Третьим зачетным видом обязательных тяжелоатлетических соревнований на спартакиаде явится перетягивание каната. Команда ЗСФСР по перетягиванию каната может рассчитывать на одно из первых мест.

В общем можно предположить, что по тяжелой атлетике ЗСФСР займет на спартакиаде 3-е место.

Теннис. Для участия в соревнованиях по теннису выезжает группа физкультурников, занявших первые и вторые места на закавказских соревнованиях. Предполагают, что представители от ЗСФСР займут на всесоюзной спартакиаде второе и третье место.

Велоспорт. На всесоюзную спартакиаду по велоспорту едут от Грузии: **П. Всеславин, И. Степанов, Цверианов, Сакадзе, Линсуткин, Татииян, Нестеров, Арсеньев, Н. Габриелов** и женщины—**Коган и Пичиян.** Азербайджан и Армения посылают лучших мото и велогонщиков.

Легкая атлетика. По легкой атлетике на спартакиаду едут лучшие легкоатлеты, главным образом, из военных, отличившиеся на закрывшейся недавно закавказской спартакиаде—**Гугуев, Маврин и др.**

Городки. Для участия в соревнованиях по городкам выезжает команда Азербайджана, взявшая первенство на недавних закавказских соревнованиях.

Стрельба. Едет коллектив лучших стрелков Азербайджана, Армении и Грузии.

Бег. Для участия в соревнованиях по военизированному бегу едет команда от Армении.

Прикладная гимнастика. Едет самая сильная команда по прикладной гимнастике—грузинская.

Водный спорт. Для участия в соревнованиях по различным видам водного спорта едет бакинская команда.

Суд

УБИЙСТВО БАТРАКА

На-днях в сигнахском уездном суде рассматривалось дело об убийстве батрака С. Мчедлишвили.

В январе этого года на берегу Иоры неизвестные вооруженные напали на бину, принадлежащую А. Нацвлишвили. Пастух С. Мчедлишвили оказал сопротивление злоумышленникам, которые выстрелом из ружья убили его. Скот угнать им не удалось.

Задержанные впоследствии злоумышленники оказались Паша-Кара-оглы и Мамед-Мамед-оглы—заключные [illegible] стьяне из Борчалинского уезда.

Суд приговорил их к лишению свободы на 10 лет каждого.

Мотоциклетный пробег

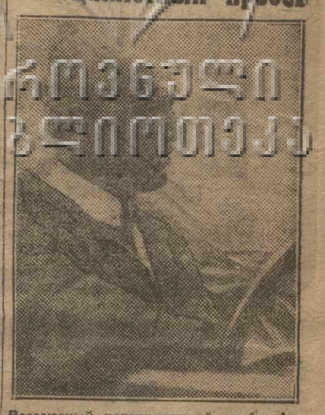

Всесоюзный мотоциклетный пробег Автодора Москва — Тифлис. На снимке конструктор советской машины «Нами» инж. Шарапов

Тифлисский комитет содействия всесоюзному испытательному мотоциклетному пробегу вчера получил телеграфное сообщение, что участники пробега прибыли во Владикавказ. Сегодня утром участники пробега выедут из Владикавказа и сегодня же к 3 часам дня прибудут в Тифлис. Встреча участников пробега состоится на втором километре (в Сабурталэ) Военно-Грузинской дороги у финиша.

В пробеге участвуют 18 мотоциклов и две машины с 37-ю мотоциклистами: из автомашин — одна грузовая и одна легковая. Обе машины—русские. Все мотоциклы — иностранных фирм (германской, английской, американской и французской).

В связи с прибытием в Тифлис участников всесоюзного мотоциклетного пробега ЦП союза рабочих местного транспорта Грузии обратилось к партийным и профессиональным организациям и высшему совету физкультуры с просьбой принять участие в встрече.

5 августа, в 6 часов вечера, в помещении ЦРК в честь участников пробега состоится митинг. Вход свободный.

Нефтеэкспорт растет

Отгрузка нефтепродуктов в 3-м квартале значительно увеличилась. Ежемесячный вывоз достигал в среднем 270—300 тысяч тонн. Следует отметить, что ни в довоенное время, ни за советский период ежемесячный вывоз не достигал столь значительных размеров. **Всего за это время вывезено 855 тысяч тонн.** За этот же квартал прошлого года вывезено было только 530 тысяч тонн.

По отдельным странам картина продвижения наших нефтепродуктов представляется в следующем виде:

В Англии наше общество РОП имеет длительный договор с независимой английской фирмой «Медвей», покупающей у нас керосин и бензин. Операции РОП развиваются вполне успешно. Кампания, проводящаяся против советских нефтепродуктов в прошлом году и вспыхивающая время от времени в текущем, послужила лучшей рекламой РОП, значительно увеличившему за последнее время продажу бензина — **до 15.000 тонн ежемесячно.** Эта цифра сама по себе говорит о продвижении наших нефтепродуктов на английском рынке. Ныне РОП начал торговлю автомобильными маслами и мазутом.

Во Франции работает фирма «Нафт Рюсс», заключившая соглашение с группой «Петрофина Франсез», торгующей нашим бензином и маслами уже в течение четырех лет. Этому соглашению придается огромное значение. Общество «Нафт Рюсс» кроме того, заключило еще ряд сделок, которые уже в этом операционном году несомненно дадут значительный эффект.

В этих странах в ближайшем же будущем следует ожидать значительного развития сбыта мазута и газойля, а также и на скандинавских рынках, где ныне ведутся успешные переговоры.

В Германии нашим обществом «Дерунафт» за последние месяцы достигнуто соглашение с большой независимой германской фирмой «Венц Фербанд», продающей в большом количестве наш бензин.

НИК. ВЕРЖБИЦКИЙ.

Губчека

(Быль).

Поезд, гремя, фыркая и томительно воя колесами на крутых закруглениях, скатывался с Сурамского перевала на цветущее дно Рионской долины.

К запылившимся вагонам были прицеплены белые дощечки с надписью: «Москва—Батум». А в вагонах сидели люди, которые от обычной железнодорожной публики отличались тем, что больше смотрели в окна, чем на своих соседей, при разговоре друг с другом вместо домашних сплетен рассказывали о всем виденном во время путешествия, а на остановках бешено носились с гремящими чайниками в руках, отыскивая кипяток, нарасхват покупали у мальчишек незрелые фрукты или яростно копались в газетных кюках, высматривая путеводители и краеведческую литературу.

Одним словом, это были экскурсанты, отпускники, служилая и рабочая публика, слесаря, деловоды, студенты, табельщики, учительницы, ткачи, помбухи, наборщики, милиционеры, коменданты домов, кузнецы, машинисты, актеры и поделки всех российских городов, всех наречий и произношений, всех тарифных сеток и возрастов.

Каждый из них, отправляясь в дорогу, сам того не замечая, захватил с собой, с места своей работы, из своего жилья, прошлые интересы последнего дня, память о расставании, служебную новость и свой собственный, особенный запах, который еще таился в баульчиках с провизией, в складках одежды и в постельном белье.

У каждого на лице, в манере разговаривать, в наборе багажа, решительно во всем еще был виден свой особый склад, твердая печать ремесла, города, службы.

Никто из них и не подозревал, спеша насладиться экзотикой Черноморья, что по выходе из поезда они сразу, в один миг, потеряют все свое различие, смешаются, сравняются, сделаются просто «курортной публикой», которая вся на одно лицо: ходит стадами, во все тычет пальцами, мучает расспросами знатных людей и саму себя приносит в жертву заведующим общежитиями, экскурсионным базам, справочным бюро и чистильщикам сапог.

Ехать с этими людьми в одном поезде человеку деловому, по роду своей деятельности от экзотики избавленному, — вещь довольно беспокойная.

Но мне повезло. Я оказался в одном отделении с пассажирами, которые особенного беспокойства не причиняли. Напротив меня, на верхней полке, лежала чахоточная учительница, закутанная в пуховый оренбургский платок. Опершись на острые локти вечнущатых рук, она, молча, не отрываясь, смотрела в окно с упоением и надеждой. В ее усталых серых глазах отражалось цукавое небо Имеретии и веселая зелень бегущих мимо полей и перелесков.

Внизу, на двух огромных мешках, крепко спал гражданин из Ростова. Он вез с собой два пуда белого хлеба. Дома ему сказали, что в Батуме не достанешь ни крошки. Гражданин не спал всю ночь, охраняя свое богатство. А когда утром узнал, с полной достоверностью, что в здешних краях хлеба сколько угодно, он на станции Зестафони купил четверть свирского вина, выпил половину под яблоко и, огорченный, заснул, громко поклявшись, что «больше бабам веры не будет».

Третьим моим спутником была беленькая, аккуратная старушка. Всю ночь она сладко посвистывала на верхней полке, покрытая легким одеялом из пестрых кусочков. На рассвете легко, как птичка, соскочила вниз, вслать помылась с душистым мылом, повязалась белым платком, прибрала на койке и, совершив весь этот утренний обряд как-то особенно споро и ладно, без усилий, словно молодая девушка, уселась у окна, за которым в терпком запахе росистых трав уже трепетали первые лучи горячего солнца. Села и повела со мной тихий, душевный разговор так спокойно и просто, словно мы были знакомы с ней лет сто.

По разговору я признал в ней пермячку. Она свободно и щедро распоряжалось звуком «о» и даже слово «газета» произносила как «гозета». Речь ее лилась ровно, слова мягко укладывались одно около другого, мысли текли без принуждения, сердечно и просто.

Звали старушку Авдотьей Ульяновной. Она, действительно, оказалась пермской, из под Кунгура. Сыновья и внуки ее работали на сахорной фабрике, а она пристроилась кубовщицей в депо. Уже пятый год работает там, ее выбрали делегаткой и теперь дали возможность прокатиться на юг.

— Он, в какую далищу пустилась старая дура! — с улыбкой говорила Авдотья Ульяновна, показывая рукой на окно, на громады главного хребта, которые розовели и дымились утренними облаками: — Это мне отпуск дали и бесплатный билет. Катись, говорят, Авдотья, куда твоей душеньке надо. А я думаю, — скоро умру и Кавказа не увижу, но посмотрю, как здесь люди живут. Ну, и поехала. К горам я привычна —уралка... В соседнем вагоне наши ребята с Мотовилихи едут, попутчики... Да мне и одной не страшно. Чего бояться-то? Ведь все мы теперь одного государства...

Увлекшись разговором, Авдотья Ульяновна перенеслась воспоминаниями к временам, когда она еще жила в деревне, к злотым годам колчаковщины, белого террора на Мотовилихе, в Лысьве, в Усольье, в Кизеле, по всем пермским заводам, где тысячи рабочих нашли себе жестокую смерть в колодцах, на виселицах, в затопленных шахтах, под пулями офицерских полков...

— Дура я была тогда непокрытая, —покачав головой, вздохнула старуха: — Сама на заводы садила, муку, масло на последнее рабочее барахлишко меняла... Но только потом со мной один такой случай случился, что я сразу вроде как прозрела, с деревни ушла и в одночасье в дело поступила...

— Какой же это был случай, Авдотья Ульяновна? — спросил я.

Заправив за платок седые прядки волос, скрестив руки на животе, старуха стала рассказывать, сразу переведя свою певучую речь на растяжный, сказочный лад.

— Было это, кабы не соврать, году в двадцатом, в летошнее время, в самый покос. Жила я тогда у себя дома, в Верхних Пожинках. Сына моего старшего, Ванюшу, в Красную забрали, а невестка Лукерья — страсть какая богомольная бабенка была — и выдумай одно дело... А какое дело — и теперь совестно вспомнить.

— Идите уж вы, мамаша, — говорит она мне, — идите, потому окромя вас некому. Василий — это младший мой сын — покода не отсиделся, паленька хворый, не дойдет. А мне самой — не оставлять же ребеночка.

А у ей, у Лукерьи, от Ивана ребеночек остался, полгодика на тропку мянуло.

Что ж, думаю, пойду. И пошла. Помолилась, завязала в мешок поросеночка и пошла...

А на дворе — так хорошо, так тихо. Июль, а не знойно, повстречное такое чудное, прохлада. Иду леском, по тропочке. Дух от дерев да от трав сильный, приятный. На душе у меня — мир и благодать. Поросеночек в мешке сперва было поугомозился, посерчал, а потом и он будто успокоился, только этак сонно: «хрю» да «хрю».

Вдруг, откеда ни возьмись, из-за дерев — парень длинный, косастый, прямо мне впоперек идет и строго так говорит:

— Ты куда, старуха, шагаешь?!

— Иду, говорю, в город, к отцу Савелью...

— А на кой, говорит, тебе ляд отец Савелий понадобился?!

— Да вот, говорю, поросеночка несу за молитвы отцу Савелию, а окромя того — насчет способия за сыночка мово, за красноармейца...

— А ты знаешь, грит, старая, про поросячий декрехт?!

Вот, думаю про себя, привязался, прости господи!..

— Нет, говорю, никакого такого поросячего декрехта я не знаю.

— Ну, так вот, смотри!

И сует мне этот страшенный парень газетину, рваную-прерваную.

— Читай!.. — орет: — И призавайся!..

А где мне читать, когда я сроду неграмотная?

— Неграмотная, — говорю я.

— Это — все равно! Это — власти не касаемо! — говорит парень: — Вот тебе мандат, давай поросенка!..

И что же вы думаете, товарищ мой дорогой, — одной рукой он мне бумажкой какой-то в нос сучит, а другой—за поросенка. Я в ноги.

— Оставь, говорю, оставь старухино добро! Креста на тебе нет!... Ведь я отцу Савелию... батюшке... за молитвы!...

Куда там! Он и не слушает. — «На основании фискации», — говорит. Что ты с ним поделаешь?

— Заплати хоть деньги-то!—прошу. — Поросеночек-то ведь кормлее-е-ешный!..

— Никаких, грит, тебе денег по фискации не полагается, а вот тебе, старуха, мордер; придешь в город, покажи его отцу Савелью, он тебе все и об'яснит.

Чиркал чегой-то на бумажке, дал мне эту грамотку, а сам поросеночка под мышку, да и пошел себе в лес.

Ах, ты, думаю, басурман ты этакий, бессовестный!.. Будет ужо тебе на том свете, что старуху обидел!...

Одначе, пошла дальше. До городу верст двадцать было. К вечеру дошла. Прямо к отцу Савелью на двор. А он — только от вечерочной. Так и так, — все ему тут про парня я и рассказала. А батюшка, допреж всего, поинтересовался:

— А сколько в ем весу было?

— Да такая орясина, говорю, пуда на четыре. Как пошел по лесу — только кусты затрещали.

— Да нет, — говорит батюшка: — я про поросеночка: сколько в ем фунтов-то было.

— Двенадцать, говорю, двенадцать, отец Савелий.

— Экий, говорит, негодный!

— То-ись как, — спрашиваю, — негодный? Это вы понапрасну говорите, отец Савелий! Сама молочком кормила!...

— Кого? Парня?!

— Да нет, поросеночка!

— А я про парня...

Поохал, поохал батюшка, спросил, нет ли у нас еще поросеночка, а как узнал, что нет, — очень сделался строгий, да неприветливый. Велел на дворе спать.

Встала я утром, чуть свет, поставила батюшке самовар, да за чайком и кажу ему бумажку, что мне парень за поросенка-то оставил.

Посмотрел батюшка в бумажку, усмехнулся, да и говорит:

— Уж не знаю, Авдотья, читать тебе али нет?

— Читай, говорю, батюшка, все читай.

— «Хрен тебе в рот, а не деньги!» —тут написано. А подписано: «дезертир Бегунцов».

Ну, что тут скажешь на такое охальство?!..

Пошла я чаю, собираюсь итти в город, насчет способия. Спрашиваю батюшку:

— Скажи, отец Савелий, где здесь старухам способия выдают за красноармейцев?

— А дьявол, — говорит, — их знает, большевиков, где у них, что находится!... Понасажали комиссаров, а толку не добьешься! Иконы, грит, везде в присутствии поснимали... Однако, это им даром не пройдет!.. А кстати, — вспомнил, — вот тебе, Авдотьюшка, записка. Отнеси-кось ее к Пал Игнатычу; знаешь, что раньше мясом на углу

ИЗДАТЕЛЬСТВО „ЗАРЯ ВОСТОКА“. ПРОДОЛЖАЕТСЯ ПОДПИСКА на АВГУСТ и до конца 1928 г.

НА БОЛЬШУЮ ЕЖЕДНЕВНУЮ КРАЕВУЮ ГАЗЕТУ **ЗАРЯ ВОСТОКА** орган Закавказского Краевого Комитета ВКП (б) — и — Закавказского Центрального Исполнительн. Комитета Советов Рабочих, Крестьянских и Матрос. депутатов.

ПОДПИСНАЯ ПЛАТА с доставкой и пересылкой

ОБЩАЯ (Для укр. и частн. гражд.)	ЛЬГОТНАЯ (Для рабочих и служащих)
На 5 месяцев—6 р. 10 к.	На 5 месяцев—4 р. 85 к.
„ 3 „ —3 р. 60 к.	„ 3 „ —2 р. 85 к.
„ 1 „ —1 р. 25 к.	„ 1 „ —1 р. — к.

НА ЕЖЕМЕСЯЧНЫЙ ЖУРНАЛ политики, экономики и культуры **БОЛЬШЕВИК ЗАКАВКАЗЬЯ** (ОРГАН ЗАКРАЙКОМА ВКП (б))

ПОДПИСНАЯ ЦЕНА: На 1 мес. — — р. 40 к. На 3 мес. — 1 р. 15 к. На 6 мес. — 2 р. 20 к. На 12 мес. — 4 р. 20 к.

На руководящий общественно-политический иллюстрированный ДВУХНЕДЕЛЬНИК **БОЛЬШЕВИСТСКАЯ СМЕНА** (ОРГАН ЗАКРАЙКОМА ВЛКСМ)

ПОДПИСНАЯ ЦЕНА: На 1 мес.—40 к. На 3 мес.—1 р. 15 к. На 6 мес.—2 р. 20 к. На 12 мес.—4 р. 20 к.

НА ЛИТЕРАТУРНЫЙ ЕЖЕМЕСЯЧНИК **НА РУБЕЖЕ ВОСТОКА** (Орган Закавказской Ассоциации Пролетарских Писателей).

ПОДПИСНАЯ ЦЕНА: На 1 мес.— — р. 75 к. На 3 мес.— 2 р. 10 к. На 6 мес. — —4 р.

Заказы и деньги по всем изданиям направляйте в главную контору Издательства „Заря Востока“ — Тифлис, пр. Руставели, 8, в все экспедиции Издательства, контрагентам Издательства, в железнодорожные киоски „К-ва Печати“ и во все почтово-телеграфные предприятия ЗСФСР.

Шахматный отдел № 28 (45)

Под редакцией Н. Т. Сорокина

Задача

Егиазаров Л. (Тифлис).

(Печатается впервые)

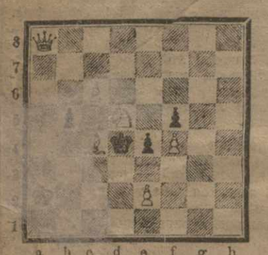

Мат в 3 хода.

Дебют Карро—Канн.

Белые: Шпильман Р. Черные: Вальтер.

Играна на международном турнире в Трентчин-Теплице, май 1928 г.

1. e4, c6 2. Kc3 d5 3. Kf3 (Избегая шаблонных вариантов с ходом 3. d4. Система развития, примененная в партии, новое достижение школы модернистов). 3... Kf6 (конечно, не хорошо 3.. d4 из-за 4. Ke2, c5 5. Kg3. и т. д. Сравнительно лучше 3.. d:e4) 4 e5 Ke4. 5. Фe2 (если 5 K:e4 d:e 6 Kg5 Фd5) 5... K:c3 6 d:c3 b6 7 Kd4. c5? (Ошибка, решающая партию). 8 e6! f:e6 (если 3.. c:d4, то 9 Фb5+Kd7 10 Ф:d5!) 9 Фh5+Kpd7 (на ход 9...g6 10 Фe5)) 10. Kf3! Kpc7 11 Ke5 Cd7 12 Kf7 Фe8 13 Фe5+Kpb7 14 Cf4. (с угрозой мата на c7) 14... c4. 15 Фc7+Kpa6 16 Kd8! Kc6 17 Фb7+Kpb5 18 a4+Kpc5 (если 18.. Kp a5, то решает 19 b4+) 19 Ф:c6+!! Черные сдались, т. к. после C:c6 20 K:e6×мат. Задачный мат в практической партии.

Шахматная хроника

МЕЖСОЮЗНЫЕ СОСТЯЗАНИЯ

Межсоюзные состязания после 4 туров игры перенесены на сентябрь. Положение к 5 туру состязания: на первом месте — союз совторгслужащих (+24½), затем пищевики (+19½), строители (+17½) (из трех туров), жел.-дор. (+15½) — одна партия (из трех туров), землес (+13½), нарсвязь (+7), печатники (+4) (из трех туров), деревообделочники (+0).

В состязаниях принимают участие 10 союзов. Большие шансы на 1 место имеет команда союза СТС, получившая в прошлом году первенство по СПСГ.

Бесхозные дома

Особое присутствие жилищного суда гор. Тифлиса признало бесхозными и подлежащими муниципализации дома, принадлежащие следующим лицам:

Балаев—13 ком. (Гор., 3), **Нобанян**—12 ком. (Прессы), **Розенкампф**—47 ком. (Телегр., 3), **Адкиашвили**—14 ком. (Исак., 12), **Лионозов**—15 ком. (Хив., 30), **Вартанов**—12 ком. (Дидуб., 12), **Лезин**—10 ком. (Вокз., 23), **Магарова**—11 ком. (Герц., 3), **Нерсесова**—13 ком. (Бебель, 9), **Григолашвили**—21 ком. (Трибун., 17), **Абашидзе**—69 ком. (К. Цеткин, 176), **Мерабишвили** — 50 ком. (Пуш., 3), **Алиханов**—15 ком. (Лермонт., 7), **Аргутинский**—18 ком. (Дарвина, 7), **Ахвердиев**—[illegible] ком. (Сеченова, 7), **Пашаев**—[illegible] ком. (Сагур., 7), **Пискунов**—20 ком. (Бебель, 17), **Чо[illegible]**—12 ком. (Бол., 22), **Наибандов**—[illegible] ком. (Бачана, 8), **Базаровский** — 14 ком. (Авлев., 1), **Аргутинский**—24 ком. (Дегтяр., 8), **Сундуков**—[illegible] ком. (Аллаверд., 7), **Аганджанов**—[illegible] ком. (К. Цеткин, 34), **Гегидзе**—17 ком. (К. Цеткин, 92), **Ибрагим-Джалил-оглы**—14 ком. (Харб., 5), **Гогошидзе**—13 ком. (Ведз., 4), **Егилян**—34 ком. (Телег. 2), **Щербатов**—9 ком. (Миклев., 18), **Рябинский**—10 ком. (Борж., 13), **Оганезов**—10 ком. (Беспка, 10), **Гурбанидзе**—17 ком. (Коммун., 66), **Элиашвили**—18 ком. (Ленская, 7), **Узнадзе**—20 ком. (Белинская, 61), **Матинов и др.**—11 ком. (Шамх., 25), **Сукиасова**—13 ком. (Парал., 10), **Почхидзе**—12 ком. (Гонгарн., 22), **Кочиев**—22 ком. (Мухр., 3), **Исмаил Мамед Али-оглы**—11 ком. (Татар. п., 8), **Гасан-Рафи-оглы**—13 ком. (Шуш., 5), **Айвазов**—9 ком. (Фитнер, 36), **Таваткиладзе**—12 ком. (Орбел., 38), **Лазаревы**—16 ком. (Киприч., п., 9), **Зельницкий**—12 ком. (Ванш., 1), **Микнадзе**—14 ком. (Кутаис., 25), **Тумонова**—10 ком. (Месхи, 3), **Васильев**—12 ком. (Узнадзе, 3), **Мелкумов**—21 ком. (25 февраля, 10), **Цицишвили** — 10 ком. (Данеладзе, 46), **Гедеванов**—14 ком. (Совет., 12), **Майер**—10 ком. (Ингор., 43), **Ортнер**—18 ком. (Ведз., 12), **Вашакидзе**—10 ком. (Бачиан. 8), **Кипризов**—14 ком. (Коммун., 91), **Куртуман**—10 ком. (Аллаверд., 7), **Коплева**—15 ком. (Данеладзе, 20), **Осипов**—10 ком. (Солом., 9), **Мунтиков**—20 ком. (Кашена, 4), **Айвазов**—9 ком. (Фитнер, 30), **Алджян**—12 ком. (пл. Бебеля, 11), **Квиниашвили и др.** — 26 ком. (Коон., 4), **Габашвили**—3 ком. (Плехан., 155), **Шиолашвили**—11 ком. (Батум., 28), **Белдев**—20 ком. (Петрицин, 30), **Мебуке**—15 ком. (Калин, т., 16), **Далишвили**—10 ком. (Холм., 6), **Варазашвили**—22 ком. (Саба-Сулхан., 12), **Асатурова**—20 ком. (Оболадзе, 11), **Заргарян и др.**—31 ком. (Коммун., 1), **Шахназаров**—13 ком. (Навтл., 2), **Залиева**—10 ком. (Ломт., 3), **Арутюнов**—9 ком. (Навтл., 25), **Цитлишвили**—11 ком. (Азизб., 13), **Пирнушева** — 9 ком. (Рит., 30), **Вартанова**—12 ком. (Балмашн., 4), **Арутюнов**—40 ком. (Месхиш., 3), **Давлашеридзе**—16 ком. (Армян., 2), **Сулханов**—20 ком. (1 Паралл., 12), **Степановы**—10 ком. (Совет., 84), **Шермазанов**—12 ком. (Бухр., 18), **Восканов**—9 ком. (Луарсаб., 3), **Кацошвили и др.**—60 ком. (П. Азиза, 4), **Гаджи Азис Имал-оглы**—31 ком. (Сумбат., 11), **Букла Кечхуашвили** — 25 ком. (Аркал., 13), **Коршев**—10 ком. (Нов.-Тр., 38), **Хаханашвили и др.** — 28 ком. (Перс., 2), **Галустов**—12 ком. (Гулиа, 9), **Оганезов**—10 ком. (Ордж., 100), **Меликов и др.**—9 ком. (Перс., 4), **Мордвишвили** — 16 ком. (Норийский п., 1), **Осканов и др.**—9 ком. (Спарт., 16), **Оганов**—10 ком. (Ванк., 5), **Амилахвари и др.**—26 ком. (Джордж. п., 3), **Мелуха**—12 ком. (Нерс., 12), **Сулханишвили**—17 ком. (Лош. п., 11), **Кокоев**—24 ком. (Колуб., 6), **Минасян**—20 ком. (Сазонова, 50), **Бежанбеков и др.**—14 ком. (Зубал., 3), **Беручашвили** (Казбек., 4), **Саркисов**—10 ком. (Нурн., 26), **Малаев**—29 ком. (Орбел., 23), **Кяривишвили**—38 ком. (Ордж., 74), **Босаев**—51 ком. (Ордж., 76), **Аладагова и др.**—8 ком. (Барнова. 12), **Мгалоблишвили**—10 ком. (Бакрадзе, 6), **Кешешев**—25 ком (Калин., 20), **Инашвили**—10 ком. (Аравин., 15), **Зауташвили**—22 ком. (Млет., 9), **Тулаев**—22 ком. (Серебр., 48), **Парсегова** — 14 ком. (Код., 23), **Бакурадзе и др.** —25 ком. (Код., 34), **Закарадзе**—12 ком. (Магистр., 7), **Кобишвили**—11 ком. (Чалаубо., 17), **Погосов**—13 ком. (Прессы, 6), **Махарашвили и др.** — 16 ком. (Гор., 14), **Нерсесов и др.** — 14 ком. (Гопч., 8), **Цхведадзе**—18 ком. (ул. Иосифа, 54).

Закавказский ветеринарный институт

Условия приема в закавказский ветеринарный институт в Эривани в 1928 г.

1. Для проведения приема в Закавказский ветеринарный институт в 1928 году организуется при ветер. институте приемная комиссия.

2. Комплект приема студентов на первый курс вет. института определяется в 120 человек, каковое количество распределяется по республикам, входящим в СССР, следующим образом:

а) АССР (с авт. респ. и обл.)—25 чел.
б) ССРГ (с авт. респ. и обл.)—30 чел.
в) ССР Армении —25 чел.
г) Ост. республ., вход. в СССР—20 чел.
д) Красной армии —10 чел.

120 чел.

Примечание: Из общего количества мест, предоставляемых упомянутым в пп. а, б, в, г § 2 союзным республикам, 20 проц. бронируется для лиц, окончивших рабфаки.

3. НКП союзных республик совместно с НКЗемами разверстывают отведение им количество мест между своими периферийными учреждениями и организациями, которые командируют в ветеринарный институт своих кандидатов, строго придерживаясь в отношении количества данной им организационным комитетом Закавказского ветеринарного института нормы.

Примечание: На тот случай, если лица, посланные по основным командировкам, по испытании окажутся неподготовленными для поступления в вет. институт, НКП и НКЗемам союзных республик предоставляется право командировать не свыше 50 проц. кандидатов сверх нормы. Дополнительные кандидаты командируются одновременно с основными и на общих с ними основаниях.

4. Все лица, командированные в ветеринарный институт, зачисляются лишь по выдержании в означенном институте установленных испытаний.

Примечание: Окончившие рабфаки подвергаются проверке знаний непосредственно на рабфаках.

5) Вступительные экзамены по желанию студентов могут производиться на их родном языке (армянском, грузинском и турецком).

6. Конкурсный отбор всех лиц, командированных в вет. институт, производится соответствующими НКП и НКЗ союзных республик, при чем приемной комиссии предоставляется право мотивированного отвода лиц, командируемых в порядке § 2, если на основании достоверных данных, которыми располагает приемная комиссия, эти лица являются социально-непригодным элементом.

7. НКП и НКЗ союзных республик препровождают заявления желающих поступить в вет. институт в приемную комиссию института. К заявлениям должны прилагаться следующие документы:

а) свидетельство о рождении, выданное соответствующими органами Загса, или метрическое свидетельство (поступающим должно быть не менее 17 лет);

б) подлинный документ об образовании от того или иного учебного заведения;

в) удостоверение лечебного учреждения о том, что командируемый не страдает болезнями, препятствующими поступлению в ветеринарный институт;

г) командировочное удостоверение соответствующих организаций;

д) документ, удостоверяющий социальное положение самого поступающего и его родителей;

е) две фотографические карточки;

ж) анкета по прилагаемой форме, заверенная подлежащими органами или организациями;

з) все другие документы, характеризующие лицо, подающее заявление о командировке в вет. институт, которые данное лицо пожелает представить (отзыв общественной или другой организации об учебной или общественной активности и т. п.).

Примечание: Документы к заявлению о командировании подаются только в подлинниках; в копиях документы не принимаются.

8. НКП союзных республик препровождают заявления командируемых в приемную комиссию вет. института в период с 1 по 31 августа.

9. Приемные испытания происходят в период с 1 по 10 сентября.

10. При зачислении выдержавших испытания в вет. институт предпочтение отдается рабочим, крестьянам (батракам, беднякам и середнякам и их детям) и детям научных работников и специалистов, работающих в гос. учреждениях и предприятиях, согласно постановления НКП РСФСР от 10 июля 1926 г. Этим же правом согласно постановления СНК СССР от 14 октября 1927 г. пользуются литературные работники, литературный заработок которых является основным источником средств к существованию, художники и скульпторы и их дети. Этим же правом пользуются лица рядового и начальствующего состава РККА и дети их, а равно и сотрудники ОГПУ и их дети.

Примечание: 1 постановление СНК РСФСР от 10 июля 1926 г. распространяется на детей следующих категорий:

а) членов инженерно-технических секций профсоюзов;

б) агрономов, ветеринарных врачей, лесоводов и землеустроителей-членов соответствующих секций профсоюзов;

в) врачей—членов врачебной секции профсоюза медсантруд.

11. Зачисление в число учащихся должно быть закончено приемной комиссией ветеринар. института в 15 сентября.

12. Лица, зачисленные в число студентов ветеринар. института и без уважительных причин не приступившие к занятиям 1 октября, автоматически исключаются из числа студентов, а их места передаются кандидатам.

13. [illegible] граждан иностранных государств в вет. институт производится исключительно [illegible] комитетом Закавказского ветеринарного института.

14. Жалобы на действия приемной комиссии ветеринар. института приносятся в орган. комитет Зак. вет. института. Решения орг. комитета Зак. вет. института окончательны и дальнейшему обжалованию не подлежат.

15. Приемная комиссия Зак. вет. института представляет в орг. комитет Зак. вет. института к 20 сентября исчерпывающий отчет о своей работе по форме, установленной для приема в Зак. вет. институт.

Председатель организац. комитета НКЗ ССР Армении ЕРЗИНКИАН.

Член организацион. комитета, председатель Зак. вет. комитета П. МАКИНЦИАН.

СКОРО ЛЕСНАЯ БЫЛЬ

5297

Декреты и постановления

ПОСТАНОВЛЕНИЕ ЗАКАВКАЗСКОГО ЦЕНТРАЛЬНОГО ИСПОЛНИТЕЛЬНОГО КОМИТЕТА

О дополнении и изменении ст. 82 кодекса законов о труде.

На основании постановления Центрального Исполнительного Комитета и Совета Народных Комиссаров Союза ССР от 16 мая 1928 года об изменении и дополнении постановления ЦИК и СНК Союза ССР от 9 ноября 1927 года о компенсациях при переводах и при найме на работу в другие местности (С. З. Союза ССР, 1928 года № 32, ст. 284) Закавказский Центральный Исполнительный Комитет постановляет:

Внести следующие изменения и дополнения в постановление Закавказского Центрального Исполнительного Комитета от 16 января 1928 года об изменении ст. 82 кодекса законов о труде.

1. Дополнить ст. 82 примечанием 4-м следующего содержания:

«Примечание 4. Вопросы выплаты заработной платы работным и служащим, вновь назначаемым на работу в другие местности, за время до прибытия к месту работы разрешается соглашением сторон».

2. Дополнить указанное постановление статьей 82² следующего содержания:

«82². Рабочим и служащим, переводимым в другие местности в связи с выдвижением их на ответственную работу по инициативе соответствующих профессиональных или общественных организаций, либо местных советов или секций, последним (выдвиженцам) обязательно выплачиваются стоимость проезда и провоза имущества и суточные (п.п. «а», «б» и «в» ст. 82¹). Единовременное пособие (п. «г» ст. 82¹) может им выплачиваться по соглашению сторон.

На тех же основаниях выплачиваются компенсации лицам, вновь назначаемым на ответственную работу в порядке выдвижения их по инициативе указанных выше организаций, в случае необходимости перемены постоянного места жительства в связи с назначением.

Примечание. Заработная плата по новому месту работы лицам, вновь назначаемым в порядке выдвижения, выплачивается: работавшим по найму до назначения—со дня прекращения выплаты заработной платы по прежнему месту работы, а неработавшим по найму—согласно примечанию 4-му к ст. 82».

Председатель Закавказского Центрального Исполнительного Комитета С. КАСЬЯН.

Секретарь Закавказского Центрального Исполнительного Комитета А. ШАВЕРДОВ.

Тифлис—дворец.
24 июля 1928 года.

ПОСТАНОВЛЕНИЕ № 14 НАРОДНОГО КОМИССАРИАТА ТОРГОВЛИ ЗСФСР

от 23 июля 1928 года.

«О максимально - предельных отпускных ценах на хлопчато-бумажную вату частной промышленности».

На основании ч. «в» ст. 3 постановления Зак. ЦИК «О временном положении о народном комиссариате внутренней торговли ЗСФСР» от 26 июня 1924 г. и постановления наркомторга СССР от 4 февраля с. г. (прот. № 32) «Об установлении максимально-предельных отпускных цен на хлопчато-бумажную вату частной промышленности» народный комиссариат [illegible]

1. Установить следующие максимально - предельные отпускные (прейс-куранные) цены на хлопчатобумажную вату частных производственных предприятий франко-склад предприятия:

Сорт	Цена за килогр.
№ 0	1 р. 10 к.
№ 00	1 р. 30 к.
№ 000	1 р. 50 к.
№ 0000	1 р. 70 к.
№ 00000	1 р. 80 к.

Примечание: По указанным прейскурантным ценам хлопчато-бумажная вата с частных производственных предприятий отпускается при продаже в количестве не менее 20 килограмм.

2. Обязать все функционирующие на территории ЗСФСР частные производящие хлопчато-бумажную вату:

а) Производить означенный товар в следующих сортах, соотношениях расходуемого сырья и ассортименте:

Название сортов хлопчато-бумажной ваты	Название и %-ное соотношение сырья в единице каждого сорта				Ассортимент в %% к общей выработке
	Линтер хлоп.	Линтер хлоп. высш. сор.	Линтер маслобойн. 1 линт.	Линтер маслобойн. 2 линт.	
Х.-б. вата № 0	10	—	45	45	Не менее 50
„ „ № 00	10	—	60	30	Не более 35
„ „ № 000	50	—	25	25	„ „ 12
„ „ № 0000	100	—	—	—	„ „ 1
„ „ № 00000	—	100	—	—	„ „ 1

Примечание: Типовые образцы вышеуказанных сортов хлопчатобумажной ваты хранятся в управлении пром. и прод. товаров Закнаркомторга и в уполномоченных уполномоченных наркомторга ЗСФСР в республиках, входящих в состав ЗСФСР.

б) Вывешивать на видном месте в помещении предприятия указанные в п. 1-ом настоящего постановления прейс-куранные цены.

в) Наклеивать на выпускаемый в продажу товар ярлыки на государственном (местном) и русском языках с указанием наименования фирмы, названия и сорта товара, а также прейс-куранной цены за килограмм.

3. Уполномоченным наркомторга ЗСФСР в отдельных входящих в состав ЗСФСР республиках иметь наблюдение за точным исполнением сего постановления.

4. Виновные в нарушении настоящего постановления подлежат ответственности по уголовному кодексу соответствующей республики за нарушение правил о внутренней торговле.

5. Настоящее постановление вступает в силу в месячный срок со дня опубликования.

Народный комиссар торговли ЗСФСР БЕКЗАДЯН.

Управляющий делами НКТ ЗСФСР ШАХОВ.

Справочный отдел

ВЫЗОВЫ

**** ЗККК ВКП (б)** просит т. Баратынского Николая явиться в ЗККК.

**** Учраспред ЦК КП (б) Грузии** просит т. Джиджоеву Вардо Маавовну явиться в учраспред ЦК в двухдневный срок к т. Кикркелия.

СПРОС НА РАБОЧУЮ СИЛУ

Биржа труда вызывает **из секции № 1**—Каталишвили В., Григорьян Х., Шахикян А., Амандкян А., Луценко Н., Маулия Е., Арутюнова С., Бегумову В., Аракелашвили М., Саакову М., Тер-Андриасову М., Шавгулишвили Т., Яралову Н., Цамалишвили Н., Карсаванашвили М., Сирунянц Ш.; **из секции № 2**—Гоголашвили Н., Кириллова А., Кикурадзе М., Кикнадзе Л., Асламазову Н., Тагвашвили, Джубари Н., Михришвили Е., Джанджиери Н., Чиковани Б., Барамидзе П., Тваралзе Л., Барамидзе Д., Покерия В., Джавахишвили Г., Беридзе-Гверцители С., Конкридзе, Мадатьян Г., Рузаварашвили З., Султанова И., Мхитарян В., Бабаяни М., Эликянц, Гачечиладзе, Осипова А., Геворкова М., Вартанянц К., Гвенцадзе Б., Хачатурова И., Джакели М., Каджейшвили Г., Карели Е., Месмерашвили Г.; **из секции № 5**—Молотока И., Луценко Е.

„ЗАКАВТОПРОМТОРГ“

Расписание движения автомобилей

Тифлис—Владикавказ ежед. 8 ч., обр. 7 до 9 ч.
Тифлис—Кожоры ежед. 9 ч., суб. 14 ч., воскр. 9 ч., подробно в конторе
Тифлис—Киты—среда, субб. 15 ч. после праздн. обр. 6 ч.
Тифлис—Манглис ежед. 9 ч., обр. 15 ч., по суб. дополн. 16 ч., обр. понед. дополн. 5 ч. утра
Тифлис—Б.-Ключ среда—10 ч., суб. 15 ч.
Боржом—Абастумани ежед. 8 ч., обр. 14 ч.
Боржом—Ахалкалаки вторн., пятн. 8 ч., обр. на след. день
Кутаис—Они ежед. 8 ч., обр. 8 ч.
„ —Багдади ежед. 7, 9, 13, 16 ч.
„ —Хони ежед. 7, 9, 15—30 ч.
„ —Цхалтубо ежед. 6, 8, 10, 12, 15, 17, 19 21 ч., обр. через час
Батум—Вел. Мыс по суб. и празд. 6—30, 9, 11 30, 15, 17—30, 20, обр. через час
Батум—Кудо ежед. 8 ч., обр. 8 ч.
Сухум—Эшдиды ежед. 7—30 ч., обр. 14—30 ч.
„ —Гагры ежед. 9 ч., обр. 8 ч.
„ —Н.-Афон ежед. 8—30, 14, 16 ч., обр. 7, 11, 17—30 ч.
Сухум—Гудауты ежед. 14 ч., обр. 9 ч.
Сухум—Очемчиры ежед. 10 ч., 14 ч., обр. 9, 14 ч.
Куба—Хачмас еж. 7, 19 ч., обр. 9, 20—45 ч.
Белах—Шуша ежед. 9 до 10 ч., обр. 10—50 ч.
Белах—Нуха ежед. 9 до 10 ч., обр. 17 ч.
Гянджа—Казахлепд ежед. 8 ч., обр. 10, 15, 19 ч
Баку—Шемаха ежед. 6—30 ч., обр. 9 ч.
Эривань—Эчмиадзин ежед. 8, 10, 12, 14, 16, 18 ч обр. в те же часы
Эчмиадзин—Аштарак ежед. 9, 4 ч., обр. 10—30, 16 ч
Эривань—Делижан ежед. 8 ч., обр. 15 ч.
Эривань—Дилижан ежед. 8 ч., обр. 13 ч.
Эривань—Нор-Баязет ежед. 8 ч., обр. 15 ч.
Эривань—Камарлю ежед. 8—30 ч., обр. 12 ч.
Караклис—Делижан ежед. 8, 17 ч., обр. 8, 17 ч
Делижан—Аштарак ежед. 7—30 ч., обр. 16 ч.
Караклис—Степанаван ежед. 9 ч., обр. 13 ч.

ОТХОД ПОЕЗДОВ:

Из ст. Боснии 12 ч. 45 м., 4 ч. 30 утра.
Из Боснии 3 ч. 35 утра, 7 ч. утра, в 12 ч. дня.

СЕГОДНЯ В КИНО И ЛЕТНИХ КЛУБАХ

Гантиади—«Робинзон Крузо», 1 и 2 серии вместе, **Этери**—«Милый бродяга», **Дарбази**—«Взбалмошная женщина», **Палас**—«Робинзон Крузо» 5 и 6 серии вместе, **Пролетарий**—«Похождение американки» 5 и 6 серии вместе. **Летний сад НРК**—симфонический концерт под управлением Хейфеца, с участием Капельницкого. **Летний сад совторгслужащих**—вечер грузинской народной музыки, **Летний сад медсантруд**—спектакль ансамбля новой комедии—«Луна слева».

ЛЕТНЕЕ РАСПИСАНИЕ ПОЕЗДОВ НА ЗАК. ЖЕЛ. ДОРОГАХ

ОТПРАВЛЕНИЕ ИЗ ТИФЛИСА:

П. № 1 на Ленинград по воскрес.— 9 ч. 00 м
„ № 1 „ Москву по субб., ср.— 9 ч. 00 „
„ № 9 „ Москву Каз. ежедневно —13 ч. 45 „
„ № 10 „ Батум „ —20 ч. 35 „
„ № 9 „ Эривань „ —23 ч. 00 „
„ № 3 „ Баку „ —23 ч. 30 „
„ № 3 „ Джульфу „ —15 ч. 00 „
„ № 3 „ Телав „ —23 ч. 59 „
„ № 4 „ Батум „ — 8 ч. 00 „
„ № 12 „ Поти „ —19 ч. 00 „
„ № 11 „ Батум „ —17 ч. 45 „
„ № 13 „ Телав „ — 8 ч. 05 „
„ № 20 „ Боржом „ —14 ч. 45 „
„ № 24 „ Горн по суб. и предпр. дн.—13 ч. 40 „

ПРИБЫТИЕ В ТИФЛИС:

П. № 2 из Ленинграда по пятн. —17 ч. 30 м
„ № 2 „ Москвы по четв., пон.—17 ч. 30 „
„ № 10 „ Моск. Каз. ежедневно —16 ч. 00 „
„ № 9 „ Батума „ — 7 ч. 10 „
„ № 10 „ Эривани „ — 6 ч. 00 „
„ № 4 „ Баку „ — 7 ч. 00 „
„ № 4 „ Джульфы „ —11 ч. 45 „
„ № 4 „ Телава „ —17 ч. 00 „
„ № 3 „ Батума „ —22 ч. 30 „
„ № 11 „ Поти „ — 8 ч. 40 „
„ № 13 „ Батума „ — 5 ч. 35 „
„ № 14 „ Телава „ — 4 ч. 45 „
„ № 19 „ Боржома „ — 6 ч. 40 „
„ № 25 „ Горн по воскр. и пр. дн.—20 ч. 05 „

Время—московское, которое отста от от местного на 1 час.

НА СЕВЕРО-КАВКАЗСК. Ж. ДОР.:

Отправление со ст.

МИНЕРАЛЬНЫЕ ВОДЫ

в сторону **РОСТОВА** и далее:

П. № 1 К. Кур. до Ленингр. пон., вт., четв., субб. 20 ч. 40 м.
П. № 1 К. Кур. до Москвы ср., четв., воскр. 20 ч. 40 м.
П. № 9 Т. ск. до Москвы-Каз. ежедн. 8 ч. 30 м.
П. № 3 почт. до Ростова „ 14 ч. — м.
П. № 1 пасс. „ 15 ч. 55 м.
П. № 15 пасс. „ 18 ч. 57 м.
П. № 5 б. ск. до Киева „ 18 ч. 40 м.
П. № 9 р. пасс. до Харькова „ 23 ч. 30 м.
П. № 5 м. ск. до Ленинграда „ 22 ч. 20 м.

В сторону БАКУ—ТИФЛИС и далее:

П. № 2 К. Кур. до Тифлиса ср., четв., воскр. 6 ч. 10 м.
П. № 2 К. Кур. до Баку понед. 6 ч. 10 м.
П. № 10 Т. ск. до Тифлиса ежедн. 23 ч. 40 м.
П. № 12 пасс. до Баку „ 9 ч. 20 м.
П. № 6 б. ск. „ 11 ч. 20 м.
П. № 14 пасс. „ 12 ч. 37 м.
П. № 4 почт. „ 15 ч. 45 м.

Поезда по Минеральные Воды до ст. Бешпагир, Беслентуки, Кисловодск и обратно—курсируют через каждые 20 минут.

В ЛЮКСЕМБУРГЕ

ПОДПИСКА НА КРАЕВУЮ ЕЖЕДНЕВНУЮ ГАЗЕТУ **„ЗАРЯ ВОСТОКА“** И НА ЖУРНАЛЫ: „БОЛЬШЕВИК ЗАКАВКАЗЬЯ“, „БОЛЬШЕВИСТСКАЯ СМЕНА“ и „НА РУБЕЖЕ ВОСТОКА“ принимаются у тов. **БАГИРОВА АЛИ** в укоме ЛКСМ.

Просим со всеми справками относительно выписки и доставки газет и журналов обращаться к т. Багирову.

Клавдия Шатырова с детьми и матерью извещает друзей, товарищей и знакомых, что в день годовщины трагической смерти незабвенного мужа, отца и зятя

МИХАИЛА ГРИГОРЬЕВИЧА ШАТЫРОВА

состоится гражданская панихида на могиле покойного на Ново-Верийском кладбище, 4 августа, в 6 час. вечера. 5302

В ночь на 3-е августа скончался

МИХАИЛ ЯКОВЛЕВИЧ КОБИЕВ, 5285

о чем с безграничной скорбью извещают жена Софья Георгиевна, невестка Елена Иосифовна и сын Яков Михайлович Кобиевы. Вынос тела из часовни Кукийского кладбища. Погребение там-же в воскресенье, 5 августа, в 12 ч. дня.

Театры Госкинпрома

ГАНТИАДИ — Америк. кино-роман **„РОБИНЗОН КРУЗО“** 1 и 2 серии вместе

ЭТЕРИ — Николай Колин в художеств. боевике **„МИЛЫЙ БРОДЯГА“**

ДАРБАЗИ — Последн. новинка **„ВЗБАЛМОШНАЯ ЖЕНЩИНА“** с уч. Руфь Клиффорд

ПАЛАС — Приключ. кино-роман **„РОБИНЗОН КРУЗО“** 5 и 6 серии

ПРОЛЕТАРИЙ — 5216 **„ПОХОЖДЕНИЯ АМЕРИКАНКИ“** 5 и 6 серия 5 6—

Анонс: На-днях в кино „Этери“ худож. боевик „В большом городе“.

НОВЫЙ РАБОЧИЙ КЛУБ союза печатников (ул. Коминтерна, № 3).

СЕГОДНЯ, 4-го АВГУСТА, **ПОПУЛЯРНЫЙ СИМФОНИЧЕСКИЙ КОНЦЕРТ** прощальное выступление дирижера **Н. З. ХЕЙФЕЦА**

В программе: Глазунов, Римский-Корсаков, Лядов, Литольф.
Нач. в 9 ч. веч. В саду кино. Билеты симф. действ. на кино. Входны ученич. билеты.
В случае ненастной погоды концерт не отменяется.
Завтра, 5 августа, концерт в клубе Медсантруд. 1-ая гастроль изв. дирижера **ХЕССИНА.** 5238

Летний клуб МЕДСАНТРУД (б. Стелла)

СЕГОДНЯ, 4-го АВГУСТА, спектакль ансамбля новой комедии **ЛУНА СЛЕВА** ком. в 4-х действ., пост. Радолина.
Участвует вся труппа. В саду духовой оркестр.
Начало в 9 час. вечера. 5266 Цены обыкновенные.

ЛЕТНИЙ КЛУБ СОЮЗА СОВТОРГСЛУЖАЩИХ (ул. Жореса, № 3).

СУББОТА, 4-го АВГУСТА, первый в сезоне **ВЕЧЕР ГРУЗИНСКОЙ НАРОДНОЙ ПЕСНИ** при участии артистов оперы Циргиладзе, Чунбуридзе, Габашидзе, Макашвили, Елизишвили, Месхиев Бичуна, Илико Курхули и др.
Вечер ведет композитор К. Могамиет-Хуцуеси.
Начало в 9 ч. веч. В саду—КИНО. 5261 Оркестр музыки.

Издательство „ЗАРЯ ВОСТОКА“

ВЫШЕЛ ИЗ ПЕЧАТИ, ПОСТУПИЛ В ПРОДАЖУ И РАССЫЛАЕТСЯ ПОДПИСЧИКАМ ОЧЕРЕДНОЙ НОМЕР ЕЖЕМЕСЯЧНИКА

№ БОЛЬШЕВИК № 5-6 ЗАКАВКАЗЬЯ 5-6

(Орган Закрайкома ВКП (б))

СОДЕРЖАНИЕ НОМЕРА:

Передовая—Июльск. пленум ЦК ВКП (б) Обращение ЦК ВКП (б).
И. Сталин—Против опошления лозунга самокритики.
Рубен—О росте партии в ЗСФСР
М. Амин—Социально-классовое лицо деревни.
М. Шуман—Кустарно-ремесленная промышленность и кустарно-промысл. кооперация в ЗСФСР
Соф Семен—К вопросу о социальной сущ ности „Муссавата“.
Г. Попхадзе—Им перализм в Закавказьи и роль грузинских меньшевиков.
Н. Ильинский—Философские и эстетические взгляды Чернышевского и Плеханова.
Ст. Яворский—Роль католицизма в эпоху классовых битв.

КРИТИКА И БИБЛИОГРАФИЯ:

М. Ш-н—Крестьянское хозяйство хлопковых районов Закавказья.
Ф. Равич—Социальный и национальный состав ВКП (б) и Р. Рубен—Проблема роста компартии в ЗСФСР.
М. Ш-дзе—Миклухо-Маклая—История экономического развития С.С.С.Р.
П. Магер—Советская страна № 2.

В ГОРОДАХ ЭРИВАНИ, ГЯНДЖЕ, БАТУМЕ принимаются об'явления в газету „Заря Востока“ экспедициями издательства „Заря Востока“. За всеми справками и условиями обращаться к зав. экспедицией.

Аукционная камера ТИФГОРЛОМБАРДА, об'являет, что в субботу, 4-го, и в воскресенье, 5-го августа на ул. Коминтерна, № 3 (б. Дворцовая), в 10 часов утра, по взысканиям Наркомфина назначены **ТОРГИ** на продажу ковров, буфетов, стульев, столов, лесного материала, умывальников и других домашних вещей. 5268

РОЯЛЬ дешево продается по случаю от'езда. Адрес: Троицкая ул., № 14, Овансян. 4891 0—1

ПРОДАЮТСЯ письмен. стол, мягк. мебель, кровати и мрамори. стол. Измайловская, № 7.

Оконч. унив. ищет уроков по **МАТЕМАТ. и ФИЗИКЕ** подгот. в ВУЗ. Коммунальная (бывш. Воронцовская) ул., № 9 (Греческий караван-сарай), кв. 16, ход с Крепостного пер., верхний этаж, с 4—8 ч. в. 5172

**ЧИТАЙТЕ!