Цена всюду—5 коп.

ЗАРЯ ВОСТОКА

ГОД ИЗДАНИЯ 7-й.

ОРГАН ЗАКАВКАЗСКОГО КРАЕВОГО КОМИТЕТА ВКП (б) и Центрального Исполн. Комитета Советов Рабочих, Крестьянских, Красноармейских и Матросских Депутатов ЗСФСР

РЕДАКЦИЯ: Тифлис, Руставели, 8

Телефоны редакции:
Телефонограмма . . 26-12
Ответ. секр. редакции 3-91
Ночной секретарь. . 22-61
Информ. и репортаж. 9-10
Экономический отд. . 3-91
Парт. и раб. отдел. . 8-04
„Листок РКИ" 8-04
Иностр. отд. и Восток 9-10
Отд. „Советск. Зак.". 9-10
Ночной выпуск . . . 5-08

Отделения:
Москва — Мал. Ржевский пер., 6. Баку — Б.-Московская гостиница, № 10, телефон 5-33. Батум—ул. III Интернационала, 36. Эривань — ул. Абовьяна, 8. Сухум — ул. Октябрьской революции, 10.

РУКОПИСИ НЕ ВОЗВРАЩАЮТСЯ

ГЛАВНАЯ КОНТОРА: Тифлис, пр. Руставели, 8. Телеграфный адрес—Тифлис ЗАРЯ

ПОДПИСНАЯ ПЛАТА на 1928 г. с доставкой и пересылкой

ОБЩАЯ (Для учр. и частн. гражд.)		ЛЬГОТНАЯ (Для рабочих и служащих)	
На 12 месяцев	— 13 р. 50 к.	На 12 месяцев	— 10 р. —
„ 6 „	— 7 р. —	„ 6 „	— 5 р. 50 к.
„ 3 „	— 3 р. 60 к.	„ 3 „	— 2 р. 85 к.
„ 1 „	— 1 р. 25 к.	„ 1 „	— 1 р. —

Заграницу:

На 12 месяцев	— 15 дол.	На 3 месяца	— 4,5 дол.
„ 6 „	— 8 дол.	„ 1 „	— 1,5 дол.

ЗА ПЕРЕМЕНУ АДРЕСА—20 к.

ТАРИФ НА ОБ'ЯВЛЕНИЯ (за строку нонпареля):
Позади текста — 80 к., среди текста — 1 р. 60 к.
Иногородные: позади текста—1 р. 50 к.—среди текста—3 р.
При многократном печатании — скидка по соглашению. Сверх тарифа взимается 10 проц. городского налога.
Об'явления принимаются: в главн. конторе (пр. Руставели, 8) с 9 до 3½ ч. дня, после чего взимается дополнительно 20 проц.
Подписка принимается: — только с 1-го числа на полные месяцы. Заявки выполняются только по получении денег. Подписка в рассрочку или наложенным платежем не выполняется.

С жалобами на недоставку газет в Тифлисе звонить по телефону 16-73

Телефоны гл. конторы:
Телефонограммы 26-11
Зав. издательством 23-51
Бухгалтерия 23-31
Отд. распространения 16-73
Экспедиция 16-73
Багажная экспедиция 13-45
Отдел об'явлений 24-
Типография 5-58

№ 188 (1854) Тифлис, Среда, 15 августа 1928 г. № 188 (1854)

„Элегические настроения" в свете реальной действительности

Долгожданный с'езд польских легионеров, наконец, состоялся. Внимание политических кругов всей Европы было приковано к Вильно, где 12 августа маршал Пилсудский должен был произнести свое громовое слово, в котором многим хотелось услышать разгадку дальнейших планов Польши в ее конфликте с Литвой.

В связи с постоянным нарастанием польской агрессивности мир с напряжением ожидал, что в Вильно будет брошен «дерзновенный» вызов крохотной Литве, после чего, с благословения Лиги Наций, она будет раздавлена польским сапогом.

И вдруг вместо патетического жеста — «интимное» собеседование, вместо «героического» образа полководца и «вождя» — жалкая фигура рассказчика «воспоминаний», вместо грозного призыва — «элегические настроения» и размышления, навеянные «мыслью о смерти»...

Заржавленный шляхетский меч, которым в последнее время особенно сильно помахивала против Литвы Польша, внезапно остановился в воздухе, и... из глаз державшего его повеяло вдруг тоской...

Буржуазная печать занимается сейчас вопросом, что должна означать сия беспричинная «грусть»: укрощение ли неукротимого или проявление «интимных» черт натуры «вождя»?

Нет необходимости заниматься этой головоломкой, ибо «интимный» характер беседы не смог скрыть от постороннего глаза тех «специфических» целей, которые ставила перед собой пилсудчина, организуя это «семейное» действо.

Мы можем констатировать, что тот факт, что героический бас - Пилсудский внезапно запел лирическим тенором, свидетельствует лишь о временном перераспределении ролей, при котором басовая партия досталась генералу Ридз-Смиглому, одному из «славной стаи» дворцового окружения маршала. «Наш марш еще не окончен, — сказал бравый генерал, — перед колонной марширует наш вождь, всматриваясь в историческое будущее Польши». Пользя не признать, что «будущее» это темно и чревато авантюрами, пока с'езды легионеров, подобные виленскому, имеют место.

Но, несмотря на храбрые призывы генералов и полковников и на торжественные клятвы легионеров при полном равнодушии к этой комедии со стороны местного населения, с'езд прошел под знаком какой-то депрессии и пессимизма. «Грусть» маршала, навеянная «размышлениями о смерти», передалась присутствующим и наложила отпечаток на все торжество. И в этом «пессимизме», в этой «тоске» сквозит неуверенность и страх польской военщины перед неведомым завтрашним днем. Польские круги не убеждены в изоляции Литвы в Женеве, — гласит телеграмма. Слишком велик на чашке международных весов политический вес СССР и Германии, чтобы в настроениях польской военщины не оставалось места для пессимизма. Вот где корни «тоски безысходной», охватившей верхушку польского милитаризма.

«Вильно должен быть моим», «Вильно был, есть и будет польским». Не чувствуется ли в этих словах опасение за то, что Вильно может быть и не польским? Во всех заявлениях, касающихся Вильно, слышны были нотки тревоги. Зато гораздо увереннее звучали призывы об изменении конституции. Повидимому, военщина твердо решила совершить еще один государственный переворот.

Но было бы непростительным заблуждением нам, в свою очередь, предаваться «элегическим настроениям» и, под влиянием пессимизма вождя польского милитаризма, закрывать глаза на действительность или делать ложные выводы.

Настроения польской военщины изменчивы. Сегодня пилсудчина может предаваться «элегической грусти», а завтра она может с ножем кинуться на Литву. Если с'езд легионеров доказал известную неуверенность польской военщины в завтрашнем дне, то, с другой стороны, он показал, что цели ее остаются прежними, а, следовательно, опасность войны, нависшая на востоке Европы, не устранена. Пусть «размышления о смерти» пана маршала нагоняют тоску на польскую шляхту. СССР бдительности своей не ослабит.

Исполкомы и работа бирж труда

Неоднократные обследования бирж труда свидетельствовали о множестве дефектов, отрицательно влияющих на правильную, нормальную работу по обслуживанию безработной массы. Дефекты относились к недостаточной квалификации работников бирж труда, низкой оплате труда их и, главным образом, к неудовлетворительному состоянию помещений бирж труда как в смысле вместительности, так и в отношении их санитарного состояния.

Благодаря повседневному вниманию со стороны наркоматов труда по возможности эти дефекты изживаются и делается все возможное по качественному улучшению обслуживания безработных.

Немалая роль в деле улучшения работы бирж труда выпадает и на долю исполкомов. По директивам высших органов власти исполкомы обязуются предоставлять биржам труда соответствующие помещения, организовывать ночлежные дома для безработных, дешевые столовые, выдачу бесплатных обедов наиболее нуждающимся безработным и ряд других мероприятий.

Однако, не все исполкомы в наших республиках уделяют должное внимание столь серьезному делу. Помещения бирж труда в главных городах Закфедерации, за исключением Баку, неудовлетворительны. Помещения тесны, грязны, отсутствуют барьеры для очередей, благодаря чему происходит сутолока, шум, давка и иные безобразия. В этих условиях, при сотнях и тысячах безработных, связанных с биржами труда, последние не только не сумеют завоевать какой-либо авторитет, как органы, призванные обслуживать безработных, но, наоборот, отталкивают их. Это самое опасное, отрицательное явление может способствовать «регулированию» спроса и предложения на труд за стенами бирж труда, развитию протекционизма и всяких злоупотреблений.

Такому положению надо положить конец. Надо, чтобы исполкомы, в особенности в главных городах Закавказья, поставили бы перед собой задачу скорейшего урегулирования этих вопросов.

Для Тифлиса и Эривани примером в этом отношении должен служить Баку. Бакисовет на свои средства почти заново выстроил довольно просторное здание для биржи труда, на свои средства совет имеет показательный дом для безработных на 250 коек и нарядах закатывает оборудованно ночлежки еще на 500 человек. Таким образом, в Баку 750 человек безработных могут найти приют в ночлежных домах. Это весьма большое подспорье в системе обслуживания и обеспечения безработных, в особенности тех из них, которые в поисках работы приезжают из провинции и из соседних республик. В этих домах в Баку безработные имеют право жить до 2-х недель; в этих домах два раза в день безработные получают чай с хлебом, имеется библиотека, читальня, кино и баня. При домах имеется столовая, откуда ежедневно безработные получают бесплатно 500 обедов. Нет сомнения, что все это на много и существенно смягчает остроту безработицы в Баку и благотворно влияет на психику безработных, видящих заботу в отношении себя.

Иначе обстоит дело в Эривани и в Тифлисе. В Эривани имеется почлежный дом на 25 чел. и содержится на средства НКТ Армении. Это—все. Что же касается помещения биржи труда в Эривани, то оно фактически отсутствует, так как помещение настолько тесно, что приходится использовать улицу для обслуживания безработных. Помещение же биржи труда в Тифлисе самое ужасное. Вместо правильных очередей на тифлисской бирже устанавливается беспорядочное скопище; давка вокруг регистрационных столов, ругань, истерики и пр.—обычное явление. На тифлисской бирже труда ежедневно перебывают тысячи безработных в этой обстановке. Надрываются в этих условиях как безработные, так и обслуживающий персонал. Помещение требует немедленной разгрузки и капитального ремонта. При тифлисской бирже труда нет почлежного дома, есть столовая с отпуском бесплатных обедов до 150 чел. на средства НКТ Грузии.

Тифлисским советом для упорядочения работы биржи не сделано ничего, между тем в Тифлисе на бирже труда числится до 15.000 безработных.

Мы уже не говорим об отсутствии соответствующих помещений бирж труда на периферии; например, в Гандже, помещение биржи труда никуда не годится. Но в главных городах Закавказья, где наибольшее количество безработных, надо срочно принять все возможные меры по изжитию указанных дефектов. Главным образом, расшевелиться надлежит тифлисскому совету.

Надо знать, что мероприятия народных комиссариатов труда по оказанию труд. помощи безработным направлены по линии организации коллективов, общественных работ в обучения и переквалификации безработных. Исполкомы должны, со своей стороны, обратить сугубое внимание на состояние бирж труда. Исполкомы, в конце концов, должны помнить, что ассигнования государства на мероприятия трудпомощи, в частности на организацию и проведение общественных работ, на которые ежегодно тратится сотни тысяч рублей,—эти работы есть работы самих исполкомов. Между тем эти работы проделываются на средства государства. Организовать помощь исполкомов биржам труда нужно не откладывая в долгий ящик. Комитеты бирж труда должны настойчиво продвигать эти вопросы, ставя их на разрешение в соответствующих организациях республик.

А. ЯШВИЛИ.

С'ЕЗД ЛЕГИОНЕРОВ НЕ ПРИНЕС ПОЛИТИЧЕСКИХ СЕНСАЦИЙ

Речь маршала—собрание политических метафор

„Элегические настроения" Пилсудского „при мысли о смерти"

В БОЛОТЕ РЕФОРМИЗМА

После конгресса в Брюсселе

„Левые" недовольны

СЕКРЕТНОЕ СОВЕЩАНИЕ

БЕРЛИН, 13-VIII. (Зактаг). — По сообщению из Брюсселя, перед закрытием конгресса II Интернационала состоялось **секретное совещание между специальной комиссией под председательством Лонге и двумя представителями гоминдана. Переговоры сохраняются в секрете.**

ДЕКЛАРАЦИЯ ПРЕДСТАВИТЕЛЕЙ УГНЕТЕННЫХ НАРОДОВ

БЕРЛИН, 13-VIII. (Зактаг). — По сообщениям из Брюсселя, присутствовавшие на конгрессе II Интернационала в качестве гостей **представители колониальных и полуколониальных стран крайне возмущены резолюцией конгресса по колониальному вопросу.** Представители студенческого союза Индонезии, союза китайских рабочих во Франции, союза китайских студентов в Европе и северо-африканской рабочей организации «Звезда» опубликовали декларацию, в которой говорится:

«Тогда как II Интернационал назначил особую комиссию, чтобы выслушать представителей контрреволюционной партии гоминдана, **пролетарским национально - революционным организациям колониальных стран не было дано на брюссельском конгрессе ни малейшей возможности изложить действительное положение в колониях. Наша обязанность — предостеречь угнетенные народы против какого бы то ни было сотрудничества с социал-демократами до тех пор, пока социал-демократы не будут готовы проводить революционную классовую политику».**

РАЗОЧАРОВАНИЕ «ЛЕВЫХ»

БЕРЛИН, 13-VIII. (Зактаг). — Левая социал-демократическая печать разочарована брюссельским конгрессом II Интернационала, ибо откровенный выявившийся на конгрессе **социал-империализм мешает левым прикрыть реформистские дела радикальными фразами.**

«Лейпцигер Фольксцейтунг» пишет:

«До тех пор, пока социалистическая партия в вопросе о войне пускается в дипломатические дискуссии об «оборонительной» или «наступательной» войне, до тех пор существует опасность, что при новой империалистической войне отдельные части социал-демократического мирового пролетариата будут взаимно истреблять друг друга».

„Миротворцы" за работой

НЕТАКТИЧНОСТЬ ИЛИ ПОЛИТИЧЕСКИЙ АКТ?

ЛОНДОН, 13-VIII. (Зактаг). — Обсуждая проект военного министерства о сотрудничестве английской кавалерии с французской армией в предстоящих маневрах французской армии в Рейнской области, **«Манчестер Гардиен»** спрашивает, является-ли участие английской кавалерии во французских маневрах просто нетактичностью или же оно имеет какое - нибудь политическое значение. Если английский военный министр действовал в этом вопросе по личной инициативе, то он просто заслуживает порицания, но если его выступление получило санкцию министра иностранных дел, то страна должна потребовать об'яснений.

В Юго-Славии

ДОВЕРИЕ ПРАВИТЕЛЬСТВУ

ВЕНА, 13-VIII. (Зактаг). — По сообщению из Белграда, в скупщине (юго - славский парламент) закончились прения по декларации правительства. **Принята резолюция доверия правительству. Затем скупщина постановила выдать судебным властям убийцу Радича и других депутатов.**

ПОХОРОНЫ РАДИЧА

ВЕНА, 13-VIII. (Зактаг). — По сообщению из Белграда, похороны Радича прошли **без всяких инцидентов.**

„Программная" речь Гувера

НЬЮ-ЙОРК, 13-VIII. (Зактаг). — Опубликована речь Гувера, в которой подчеркивается, что республиканская партия «всегда способствовала процветанию С.-А. С. Ш.». Гувер обещает даже «уничтожение нищеты». Гувер восхвалял американские профсоюзы, которые «не похожи на рабочее движение в других странах».

Вся речь по существу является восхвалением индивидуализма с резким выступлением против социализма. В речи нет никаких серьезных нападок на демократическую партию, за исключением той ее части, которая касалась закона о запрещении смертных напитков.

Гувер произносил свою программную речь в Калифорнии. Речь была передана одновременно 107 радиостанциями. Передача речи по радио в таком крупном масштабе впервые имела место в С.-А. С. Ш.

Пропажа секретных документов в Англии

ЛОНДОН, 13-VIII. (Зактаг). — В английских официальных кругах большое волнение вызывает таинственная пропажа ряда важных секретных документов, среди которых документы английской разведки, «важные планы нового изобретения» и другие.

ПОЛЬША НЕ УВЕРЕНА В ИЗОЛЯЦИИ ЛИТВЫ

Телефон «Зари Востока»

МОСКВА, 14-VIII. Варшавский корреспондент **«Известий»** сообщает по телефону 13 августа:

«Только что закончившийся в Вильно с'езд легионеров **не принес ожидаемых политических сенсаций.** Речь маршала Пилсудского, выдержанная в ноте своеобразных политических метафор, анекдотов и крайнего эгоцентризма, содержала лишь намеки на крупнейшие внутренние и международные проблемы. До момента выступления Пилсудского даже приблизительно тема его речи не была никому известна. В кулуарах с'езда высказывались разные предположения. Говорилось между прочим об английском проекте польско - литовской федерации, по поводу которого приезжал в Варшаву Линдсей.

Большинство иностранных журналистов, с'ехавшихся на с'езд, склонялось, однако, к тому, что Пилсудский ограничится постановкой внутренних вопросов относительно перемены государственного строя в Польше и обойдет молчанием польско-литовский конфликт.

В журналистских кругах отмечалось, что уже созыв с'езда легионеров в Вильно является достаточно сильной манифестацией в пользу литовского вопроса. От других решительных выступлений Пилсудский, повидимому, воздержится, **ибо польские политические круги не уверены в изоляции Литвы в Женеве.**

Эта уверенность нашла свое отражение в последнем «курортном» интервью Залесского, заявившего, что Польша является действительною сторонницею санкций против нарушителя мира и прочих толков о войне. Как отмечалось в журналистских кругах, всякое военное выступление Польши, в связи с надеждами на применение статьи 15 статута Лиги Наций, было бы преждевременным, **тем более, что германская политика в литовском вопросе дает Польше уверенность, что Литва в Женеве не найдет себе союзников.**

РЕЧЬ РИДЗ-СМИГЛОГО

Несмотря, однако, на все эти сообщения и расчеты, выступление Пилсудского ожидалось с известным напряженным настроением. Это поддерживали одни из влиятельных генералов **Ридз-Смиглый,** заявивший, что «внимание всей Польши, и не только Польши, обращено сегодня на этот огромный город, ибо сегодня здесь раздаются слова, которые имеют свою особую ценность, особый удельный вес». «Вы прибыли сюда,—сказал Ридз-Смиглый, обращаясь к легионерам, — чтобы выслушать слова вождя, чтобы снова встать в ряды и выступить в колонне, которою мы вошли бы под руководством вождя в историю Польши. Наш марш еще не окончен, перед колонной марширует наш вождь, всматриваясь в историческое будущее Польши».

Резолюция, принятая после речи Ридз-Смиглого, также является как бы подготовкой к крупным политическим заявлениям Пилсудского. Резолюция гласит, что легионеры клянутся, что готовы встать на защиту Польши **под знаком создания великодержавного государства. С'езд приложит все старания, чтобы под руководством президента, произошла очередная перемена государственного строя, которая обеспечит великодержавную мощь Польше.**

«ПОЛЬСКИЕ ПРОБЛЕМЫ НЕ СОЗРЕЛИ ЕЩЕ...».

Выступление Пилсудского прошло как-будто мимо этой резолюции и мимо выдвинутых актуальных проблем. Пилсудский намеренно избегал политики сегодняшнего дня.

«Сегодня маршала Пилсудского, — заключает одна из газет, — остался нераскрытым. В его речи не было политики, но, может быть, отсутствие политики само по себе является крупной политикой».

Ту же мысль проводит другая газета «Пшегляд Вечорны»:

«Пилсудский, — говорится в газете,—видимо, признает, что не время и не место открывать свои планы. Он не хочет, повидимому, перед сессией Лиги Наций и перед польско - литовской конференцией предвосхищать позицию Польши. Польские проблемы, повидимому, не созрели еще настолько, чтобы поставить все точки над и».

Другая газета правительственного лагеря «Курьер Иллюстрованы» особенно настойчиво подчеркивает, что вопреки слухам на виленском с'езде не произошло ничего решающего; надежды Вильно, Ковно и Москвы лопнули.

Оценивая с'езд легионеров и выступление Пилсудского, следует отметить следующие моменты: выбор Вильно для с'езда усилил напряженную атмосферу вокруг польско-литовского вопроса. «Интимное» выступление маршала нисколько не разрядило эту атмосферу. «Секрет» маршала попрежнему является источником политических надежд и не вносит удовлетворения в международную обстановку. В этом, пожалуй, заключается главнейший политический смысл выбора Вильно в качестве места для с'езда.

«ВИЛЬНО ДОЛЖЕН БЫТЬ МОИМ»

Второй момент — это манифестирование польского характера Вильно, его нерушимой связи с Польшей.

«Вильно должен быть моим». Это заявление Пилсудского, сделанное, правда, в искусственно-ретроспективной форме, было встречено громкими аплодисментами.

Манифестирование польского характера Вильно, исторических прав Польши, красною нитью проходит во всех выступлениях легионеров. «Вильно был, есть и будет польским», **это заявление произносилось с особой силой и подчеркивалось.**

Наконец, на с'езде была принята резолюция о перемене государственного строя Польши. Правда, Пилсудский не сказал об этом ни слова, но, несомненно, такая резолюция не могла быть вынесена без его разрешения.

Таким образом, можно считать, что вопрос об изменении конституции — дело ближайшего будущего.

Переходя к самому с'езду, следует отметить, что он носил чисто военный характер и напоминал обычный корпусный праздник. Все улицы и рестораны были переполнены офицерами всех рангов и родов оружия. Штатские совершенно терялись в сплошной офицерской массе. Офицерский характер с'езда сказывался во всем. Иностранные корреспонденты без исключения отмечали, что массы в этом празднике участия не принимали. **Члены правительства, генералитет, офицерский корпус, духовенство, чиновники — вот состав с'езда и участники шествия легионеров.**

ПОДРОСТАЮЩИЕ «ВОЖДИ»

Бросалась в глаза молодость офицерского корпуса: 30—35-летние майоры и полковники. Чрезвычайно также молод и генералитет. На с'езде можно было наблюдать симпатии офицерского корпуса: было ясно, что самым популярным из всего генералитета является Ридз-Смиглый, бывший начальник 3-й армии, участвовавшей в походе на Киев. Его буквально носили на руках и устраивали ему продолжительные овации. Министр почт и телеграфов Медзинский перед выступлением Пилсудского считал необходимым отметить генерала Сосновского. С'езд ему аплодировал, но когда кто-то из легионеров произнес имя Ридз-Смиглого, сидевшего на сцене, а на хорах, толпа устроила Ридз-Смиглому грандиозную овацию. При выходе Ридз-Смиглый был подхвачен офицерами и вынесен на руках.

Овации Ридз-Смиглому не могли итти в сравнение даже с встречей, устроенной генералу Целиковскому, присутствовавшему на с'езде в штатском платье».

ОПАСНОСТИ НЕ УСТРАНЕНЫ!

Телефон «Зари Востока».

МОСКВА, 14-VIII. Берлинский корреспондент **«Известий»** телеграфирует 13 августа:

«Кельнише Цейтунг» отмечает, что в политических кругах неясно, какие выводы следует сделать из речи Пилсудского, совершенно не носившей политического характера.

Некоторые круги считают, что речь Пилсудского имела целью усилить бдительность над внутренними и внешними противниками, другие толкуют характер его речи, как выражение его элегического настроения, вызванного мыслью о смерти.

«Во всяком случае факт тот, — говорит газета, — что его выступление не разрешило ни одной тайны, не изменило ни одного обстоятельства».

Газета держится того мнения, что согласие Вольдемараса на поездку в Вильно 7 представителей военной печати **является ловким шахматным ходом, так как это заставляет предполагать, что Вольдемарас не занимает ныне непримиримую позицию. Это обстоятельство оказало несомненное влияние на настроение в Вильно.**

По сообщению из Женевы, **заместитель генерального секретаря Лиги Наций отклонил просьбу Литвы о назначении расследования на польско-литовской конференции.**

Констатируя, что бессодержательность речи Пилсудского является неожиданной для политических кругов, «Германия» говорит:

«Пилсудский всегда любил делать обратное тому, что ожидалось; но было бы преждевременным и преувеличенным уже теперь считать устраненными все опасности, вызываемые литовско - польским кризисом».

ВСЕОБЩЕЕ РАЗОЧАРОВАНИЕ

ВИЛЬНО, 13-VIII. (Зактаг).—Вильно в этом году было избрано легионерами для своего с'езда **в целях политической демонстрации. Но она, несомненно, провалилась. Город, населенный в громадном своем большинстве национальными меньшинствами, остался к торжествам безучастным.** Что касается настроений самих легионеров, то нельзя было не заметить, что прежнего легионерского единства не стало. Выступление Пилсудского ожидалось с громадным напряжением. **Но его речь, посвященная исключительно воспоминаниям, вызвала всеобщее разочарование.**

В Вильно прибыли 22 иностранных журналиста. Особенную сенсацию вызвал приезд литовских журналистов, которые прибыли в Вильно впервые непосредственно через польско - литовскую границу. Это обстоятельство настойчиво подчеркивается всей польской прессой. Необходимо отметить, что литовские журналисты прибыли в Вильно по личному разрешению Вольдемараса.

Первоначально польское министерство внутренних дел отказало им в разрешении на в'езд. Литовские журналисты просили интервью Пилсудского, но в этом им было отказано. Вместо Пилсудского интервью им дал начальник восточного департамента министерства иностранных дел Голувко, заявивший: «Все сведения о концентрации войск являются выдумкой. **Польша согласна вести переговоры с Литвой в Кенигсберге, если Литва не может вести их в Женеве».**

ПРИЕЗД В ВИЛЬНО ПРЕДСТАВИТЕЛЯ ЛИГИ НАЦИЙ

ВИЛЬНО, 13-VIII. (Зактаг). — В день с'езда польских легионеров в Вильно прибыл представитель Лиги Наций Жорж Отлик. **Поездка его стоит в связи с жалобами литовского правительства на польские приготовления.**

ЯПОНИЯ И ЧЖАН СЮЭ-ЛЯН

„Сомнения" консула Хаяси

Очередное интервью Иосизава

ЯПОНИЯ УПОРСТВУЕТ

ПЕКИН, 13-VIII. (Зактаг). — По сообщению японского агентства Тохо, японский генеральный консул в Муклене Хаяси заявил Чжан Суэ-ляну, что **Япония не может признать соглашения между Югом и Севером и не согласится на поднятие революционного флага в трех восточных провинциях** до тех пор, пока не будет восстановлено устойчивое, спокойное политическое положение на юге Китая.

Чжан Сюэ-лян ответил, что теперь, когда общественное мнение Манчжурии склонилось к соглашению с Югом, поведение Японии ставит его в весьма затруднительное положение. После этой беседы Хаяси заявил корреспонденту Тохо:

«Мне кажется, что Чжан Сюэ-лян согласится на договор с Югом. В этом случае Японии остается только итти по намеченному ею курсу».

ЯПОНИЯ «ПОМОЖЕТ»

ТОКИО, 14-VIII. (Зактаг).—Японская печать сообщает, что Чжан Сюэ-лян снова склонен отвергнуть соглашение с Нанкином ввиду энергичного протеста, заявленного мукденскому правительству японским генеральным консулом в Муклене Хаяси.

По сообщению «Токио Асахи», японское министерство иностранных дел полагают, что в случае, если соглашение будет отвергнуто мукденским правительством, между Мукденом и Нанкином конфликт неизбежен, который, возможно, окончится попыткой южан разрешить вопрос военной силой. В этом случае Япония, по словам представителя министерства иностранных дел, поможет Мукдену, «исходя из интересов сохранения мира в трех восточных провинциях».

ЗАЯВЛЕНИЕ ИОСИЗАВА

ПЕКИН, 13-VIII. (Зактаг). — Посланник Японии в Китае Иосизава в беседе с представителем печати заявил, что Япония стремится урегулировать нанкинский, хankоуский и цзинаньский инциденты, как только это окажется возможным. По вопросу о пересмотре договоров Иосизава выразил убеждение, что **«ни одна страна не желает сидеть сложа руки и оставаться без договора в течение неопределенного времени».**

НА СТОРОНУ БАЙ ЦЗУН-ЧИ

ПЕКИН, 13-VIII. (Зактаг). — Несколько тысяч гирнисско-шаньдунских войск, находящихся в районе Финжуна, перешли на сторону Бай Цзун-чи и включены в состав армии последнего.

По сообщению «Шун-тян-ши-бао», 400 белогвардейских солдат чжилийско-шаньдунских войск, находящихся в районе Шанхай-Гуаня, демобилизованы и отправлены в Харбин.

«СВОБОДА ОРГАНИЗАЦИЙ В ГРАНИЦАХ ЗАКОНА»

ШАНХАЙ, 14-VIII. (Зактаг).—На заседании пленума исполкома гоминдана решено «дать народу полную свободу организаций в границах закона». Все вновь образуемые организации должны находиться под руководством гоминдана и наблюдением правительства. Далее пленум решил немедленно приступить к разработке проекта конституции Китая. Фын Юй-сян не принимает участия в заседаниях пленума, хотя представил пленуму предложения «об улучшении положения масс». Семь крупнейших шанхайских профсоюзов обратились к пленуму с петицией, в которой просят принять меры к улучшению положения рабочих.

„СССР и Афганистан—друзья Индии"

КАБУЛ, 13-VIII. (Зактаг). — По сообщению из Дели (Индия), за подписями многих членов всеиндийского конгресса, представителей рабочих организаций и различных общественных деятелей Индии **опубликован манифест с призывом к демонстрации против войны, подготовляемой правящими классами Европы.** Манифест, между прочим, заявляет:

«Индии нечего делать в этой войне, ибо СССР, Афганистан и другие соседи Индии являются ее друзьями».

ТУРЕЦКИЙ ОФИЦИОЗ О «ПАКТЕ КЕЛЛОГА»

АНГОРА, 13-VIII. (Зактаг). — Турецкий официоз **«Миллиет»,** комментируя переговоры о пакте Келлога и отмечая оговорки Англии о некоторых районах, в которых последняя сохраняет за собой свободу действий, заявляет:

«Этот договор нисколько не приблизит человечество к миру. Державы всегда вооружались в целях «законной самозащиты» и будут продолжать вооружаться в дальнейшем».

Вести отовсюду

** **«Читта ди Милано»** прибыла в Кингсбей. Начат монтаж самолетов.

** Затонувшая на рейде Долы, вследствие столкновения с миноносцем, **итальянская подводная лодка** поднята. Весь экипаж — 31 человек—найдены мертвым.

** За первую половину текущего года валовой **доход Китайской Восточной железной дороги** превысил 2 милл. руб.

** В Софию прибыл **военный министр Румынии** Ангелеску, заявивший, что поездка его имеет частный характер.

** **Президентом Панамы** избран Флоренция Аросемена — кандидат либералов.

** **Польская пресса подчеркивает,** что тон передовой «Правды» от 2 августа является беспримерно резким.

VI конгресс Коммунистического Интернационала

Прения по докладу т. Бухарина о программе Коминтерна

МОСКВА, 14-VIII. (Зактаг).—13 августа заседала программная комиссия.

13 августа на пленуме продолжаются прения по докладу т. Бухарина о программе Коминтерна.

Денгель (Германия) отмечает, что акт разработки программы Коминтерном знаменует окончательное создание теоретической базы Коминтерна, что значительно облегчит распространение марксистско - ленинских взглядов среди рабочих мира. Денгель считает, что раздел программы о мировом капитализме слишком краток и должен быть расширен.

— В противовес утверждениям социал-демократов, — говорит Денгель, — что коммунизм представляет собой азиатский социализм, необходимо в этом разделе программы показать единство марксизма и ленинизма. Необходимо более подробно осветить роль социал-империализма и роль левой социал-демократии. Недостаточно охарактеризована в проекте роль профсоюзной бюрократии. Многие товарищи, выступавшие в прениях, недооценивали фашизм и переоценивали маневренную способность буржуазии и реформизма. Связь верхушки социал-демократии с

Барбе (Франция)

монопольным капиталом все более побуждает социал-демократию к защите интересов капитала против пролетариата и способствует ее развитию в направлении социал-фашизма.

Далее Денгель полемизирует с формулировками проекта по поводу национализации земли после победы пролетариата:

— Я полагаю,—говорит затем Денгель,—что конгресс Коминтерна может утвердить проект программы в общем и целом и передать его на окончательное редактирование особой комиссии.

Далее выступает **Султан-Заде** (Персия), который полемизирует с формулировками проекта о финансовом капитале.

Альфонсо (Индонезия) полемизирует с некоторыми формулировками программы по поводу революции в Китае.

Затем выступает **Бранд** (Польша).

— Неясности по вопросу об ультрапимпериализме, — говорит Бранд, — имеются в наших рядах, например, в Польше. Неверно представление, будто на высшей стадии развития капитализма нет анархии производства и свободной конкуренции. Это представление ведет к неправильным заключениям о стабилизации капитализма. Огромной заслугой программы является **конкретизация анализа теперешнего экономического и политического положения и задач коммунистических партий.**

Варга. «Я полагаю,—говорит Варга,—что необходимо подробнее обсудить в высшей степени важный **вопрос о военном коммунизме.** Разумеется, я поднимаю этот вопрос не в том смысле, что мы должны дать секциям Коминтерна перспективу неизбежности военного коммунизма. Однако, я считаю, что после установления диктатуры пролетариата мы будем принуждены для удержания власти принять меры, характерные для военного коммунизма. Распределение земли не находится в противоречии с военным коммунизмом. Военный коммунизм также не означает стопроцентного запрещения свободной торговли».

Хорац (Чехо-Словакия) заявляет о своем согласии с проектом программы и одновременно указывает на необходимость дополнить проект программы **в части, касающейся национального вопроса.** Хорац указывает, что национальный вопрос не ограничивается вопросом о колониальных и полуколониальных странах, а играет крупную роль и внутри капиталистических стран Европы. По мнению Хораца, в программу необходимо ввести тезис Ленина о правах национальных меньшинств на самоопределение вплоть до полной независимости.

Уайнстон (С.-А. С. Ш.) отмечает наличие в С.-А. С. Ш. тенденций к фашизму. Несмотря на различие социального содержания отдельных фашистских группировок, они могут об'единиться для установления фашистской диктатуры. Программа Коминтерна может быть характеризована одним словом — интернационализм. Необходимо резче формулировать нашу точку зрения в расовом вопросе и ясно указать, что мы стоим за изживание расовых предрассудков и всемерно поддерживаем освободительную борьбу цветных рас.

На вечернем заседании конгресса Коминтерна 13 августа председательствует тов. Лозовский. **Продолжаются прения по программе Коминтерна.**

Первым оратором выступает **Ринг** (Польша), полемизирующий с некоторыми положениями т. Бранда.

Следующий оратор—т. **Лозовский.** Он говорит, что в проекте программы слишком мало места уделено профсоюзному вопросу. **В проекте отсутствует ленинская формулировка реформ, как побочных продуктов революционной борьбы, и нет правильного определения сущности реакционных профсоюзов.** Не сказано четко, что аппарат реформистских профсоюзов является по существу продолжением буржуазного государственного аппарата внутри рабочего класса. Не освещена также проблема взаимоотношений между партией и профсоюзами. **Проект необходимо дополнить целой главой по вопросам профсоюзного движения.**

Семар (Франция): «В проект необходимо внести,—говорит он,—несколько дополнений о роли социал-демократии и фашизма. Французская делегация категорически высказывается против предложения Рено Жана, требующего, чтобы пункт о гегемонии пролетариата в революции был смягчен. Французская делегация считает целесообразным, чтобы в программе более полно была изложена возможность построения социализма в одной стране. В программе должна быть кратко охарактеризована цель и тактика единого фронта. Вопрос о национальных меньшинствах должен быть также затронут в программе».

Арно (Англия): «Английская делегация считает вполне правильным,—говорит он,—и необходимым, чтобы в проекте программы был использован весь опыт русской революции, и категорически отклоняет критику тех товарищей, которые называют проект «русским». Английская делегация рекомендует принять проект программы, внеся в него некоторые поправки».

Сиерра (Италия): «Итальянская делегация считает необходимым, — говорит Сиерра,—чтобы секции Коминтерна разработали свои собственные, приспособленные к особенностям своих стран, программы на основе этого проекта».

Коларов (Болгария) говорит, что болгарская делегация в общем согласна с проектом программы, предложенным т. Бухариным, однако, не согласна с заявлением Бухарина, что Болгария принадлежит к разряду стран, в которых еще предстоит буржуазно-демократическая революция, как переходная ступень к пролетарской революции. Крестьянские массы Болгарии могут быть организованы только для борьбы против капитализма за социализм.

Дункер (Германия): «Я предлагаю, чтобы мы назвали программу программой-манифестом, с тем, чтобы из этой программы-манифеста выделить кратко ее принципиальное содержание, которое можно будет поместить в партбилете».

Миколос (УССР) говорит, что несколько формулировок в проекте должны быть разработаны более четко, как, например, пункт, указывающий на долг пролетариата угнетающей нации оказать помощь освободительному движению угнетенных наций.

Нараян (Индия) говорит, что индийская делегация высказывает пожелание, чтобы некоторые пункты, касающиеся колоний, в особенности Индии, были формулированы более четко. Мы считаем необходимым подчеркнуть, что индийская буржуазия не может искренне бороться против английского империализма.

После речи Нараяна заседание закрывается.

14 августа два пленарных заседания конгресса—утром и вечером. В порядке дня — заключительное слово т. Бухарина по программному вопросу и доклады Куусинена и Эрколи по колониальному вопросу.

В программную комиссию поступило свыше 900 поправок, замечаний и добавлений к опубликованному проекту программы.

В Москву прибыла делегация горняков и металлистов Артемовского округа, избранная на рабочих собраниях, для приветствия конгресса.

В президиум конгресса продолжают поступать многочисленные приветствия от рабочих.

В ЧЕТВЕРГ, 16 АВГУСТА, В 6 ЧАСОВ ВЕЧЕРА, В ПОМЕЩЕНИИ НРК РЕДАКЦИЯ «ЗАРИ ВОСТОКА» СОЗЫВАЕТ ШИРОКОЕ СОВЕЩАНИЕ

производственного актива.

ПОРЯДОК ДНЯ—О РАБОТЕ ПРОИЗВОДСТВЕННЫХ СОВЕЩАНИЙ ДОКЛАД ЗАВ. ТЭКО СПСГ ТОВ. ГОДАБРЕЛИДЗЕ.

НА СОВЕЩАНИЕ ПРИГЛАШАЮТСЯ ЧЛЕНЫ ЦП ПРОФСОЮЗОВ, ПРОИЗВОДСТВЕННЫХ КОМИССИЙ И СОВЕЩАНИЙ, РАБОТНИКИ ФЗМК, АДМИНИСТРАТИВНО - ТЕХНИЧЕСКИЙ ПЕРСОНАЛ ПРЕДПРИЯТИЙ И РУКОВОДИТЕЛИ ХОЗОРГАНОВ г. ТИФЛИСА.

Чествование команды „Красина" в Норвегии

Теплоход «Монте-Сервантес», с пасенный ледоколом «Красин».

ДЕЛЕГАЦИЯ ПРОФСОЮЗОВ НА «КРАСИНЕ»

ОСЛО, 13-VIII. (Закгаг). — Норвежское телеграфное агентство сообщает:

«Делегации профсоюзов Ставангера и соседних районов посетили в воскресенье ледокол «Красин», где были приняты Самойловичем. Делегации выразили свое восхищение спасательной работой ледокола и просили передать их искреннейшее приветствие советским рабочим».

В ЧЕСТЬ КОМАНДЫ ЛЕДОКОЛА

ОСЛО, 13-VIII. (Закгаг). — Норвежское телеграфное агентство сообщает:

«Рабочие организации Ставангера устроили в понедельник вечером обед в честь команды ледокола «Красин». На набережной команду встретили представители этих организаций со своими знаменами и красными флагами. **По дороге к дому профсоюзов команду «Красина» приветствовали огромные массы населения.**

После обеда с речами выступали представители норвежской компартии, норвежской рабочей партии, а также французский журналист, сотрудник «Юманите».

После речей команде «Красина» была поднесена серебряная ваза с розами.

С ответной речью от имени команды «Красина» выступил комиссар Орас, который сказал: «Трогательный сочувственный прием, оказанный нам рабочим классом Ставангера, показал, что наш лозунг — пролетарии всех стран, соединяйтесь — является наилучшим лозунгом во всем мире».

ЧАСТИ ДЛЯ САМОЛЕТА ЧУХНОВСКОГО

СТОКГОЛЬМ, 13-VIII. (Закгаг). — По сообщению шведского телеграфного агентства, советский гидро - самолет, прибывший из Ленинграда, вылетел из Стокгольма в Кингсбей. На самолете — запасные части для самолета Чухновского.

Главнейшие задачи на хлебном рынке

Передовая «Правды», 14-VIII—28.

Ход хлебозаготовок и состояние хлебного рынка приковывают к себе внимание самых широких слоев рабочего класса. В этом нет ничего неожиданного, ведь, именно в области хлебозаготовок страна переживала наиболее острый кризис, который угрожал перекинуться на все хозяйство. Вполне естественно, что постановления партии в области хлебозаготовок увязаны с основными линиями политики. Успешное продвижение вперед на хлебозаготовительном фронте будет свидетельствовать одновременно о продвижении вперед всего нашего хозяйства и правильной линии политики в целом.

Сугубое внимание к хлебозаготовкам вызывается еще той напряженностью на хлебном рынке, которая имеет место за последнее время и будет, очевидно, еще продолжаться в ближайшие недели, а, возможно, и месяцы. Снабженческие задачи стояли до того остро, что в целях сбалансирования на рынке пришлось ввести из заграницы до 15 млн. пуд. пшеницы (для семенных и потребительских нужд).

В настоящее время, разумеется, рано делать какие-либо выводы о практических результатах хлебозаготовительной политики, установленной на июльском пленуме ЦК. Ведь, одним из важнейших мероприятий партии явилось повышение хлебных цен; это повышение практически скажется лишь позднее. Все же, несмотря на то, что мы находимся лишь в самом начале новой хлебозаготовительной кампании, наметились некоторые характерные тенденции, к которым необходимо теперь же внимательно присмотреться.

Господствующей положительной тенденцией на хлебном рынке является тенденция к разрежению затруднений и улучшению и успокоению хлебного рынка. Незначительные цифры заготовок за июль месяц ни в коем случае не оправдывают этого общего вывода. Хлебозаготовки в июле значительно пали по сравнению с июнем и составили лишь 24,7 проц. июньских заготовок. План заготовок был выполнен в июле лишь в размере 18 проц. Цифры действительно неблагоприятные. Однако, из этих цифр нельзя делать никаких выводов ни относительно состояния ближайших перспектив хлебного рынка, ни относительно эффективности и действенности принятой политики партии.

Слабый ход июльских заготовок об'ясняется целым рядом специфических причин, среди которых важнейшими являются запоздание вызревания хлебов и, следовательно, их уборки и некоторое ухудшение урожая на Украине, т.-е. как раз в том районе, который раньше вступает в реализацию урожая. Однако, ход заготовок за последние пятидневки показывает по всему Союзу определенный перелом.

Особого внимания заслуживает повсеместное оживление хлебооборота и восстановление и оживление хлебных базаров. Из ряда мест сообщают о довольно значительном падении хлебных цен на базарах. Эти явления — оживление местного хлебного оборота и значительное падение хлебных вольных цен — можно считать типичными. Они являются важнейшим показателем состояния ближайших перспектив на хлебном рынке. Таким образом, налицо серьезная брешь в кулацкой «политике цен», преследующей максимальное повышение хлебных цен. Политика партии уже теперь находит тем самым свое оправдание.

Развертывание местного хлебного оборота, оживление хлебных базаров и т. д. первое время влияют задерживающим образом на государственные плановые заготовки. Но из этого не следует вывода о том, чтобы в какой-либо мере ущемлять развитие этого местного оборота. Наоборот, необходимо с еще большим напряжением и нажимом проводить директивы партии по оживлению хлебных базаров и насыщению местного спроса. Именно оживление местного оборота явится в дальнейшем устойчивой базой для развертывания государственных плановых заготовок.

Задача сейчас заключается в том, чтобы окончательно сбить кулацкие и спекулятивные цены на хлеб и чтобы уничтожить образовавшийся за истекшие месяцы разрыв между вольными и государственными ценами на хлеб. Мы должны, мы обязаны добиться того, чтобы к началу широкого развертывания хлебозаготовительных операций наши цены стали нормальными рыночными ценами.

На этом конкретном примере со всей ясностью вскрывается, как органически увязаны нормальные мероприятия партии на хлебозаготовительном рынке с продолжением наступления на кулака и методами нэпа. Партия решительно отказалась от принудительных и чрезвычайных мер в области заготовок. Новая хлебозаготовительная кампания должна будет проводиться нормальными мероприятиями. Но именно осуществление нормальных мероприятий предполагает контр - наступление на кулацкую «политику цен», которой кулак пытается вести за собой крестьянские массы, предполагает продолжение уверенного систематического наступления на кулака.

Основному середняцкому массиву деревни партия сделала уступку повышением хлебных цен, но одновременно она, действуя умело, твердо и гибко и энергично маневрируя всеми имеющимися в ее распоряжении рычагами, со всей силой ударяет по ценам спекулятивным и кулацким. В этом заключается проведение выдержанной большевистской политики.

В этой связи заслуживают большого внимания впервые выявившиеся недостатки новой хлебозаготовительной кампании. В нашей прессе были приведены многочисленные примеры безобразнейшей конкуренции между хлебозаготовительными органами и, в первую голову и главным образом, между кооперацией и государственными органами.

Из ряда мест сообщают, что кооперация «сманивала» к себе крестьянина обещаниями предоставить ему промышленные товары. Имеет также место ловля крестьянских возов на дороге и ряд других безобразий, которые в столь большом количестве «украшали» хлебозаготовительную кампанию прошлого года.

Совершенно ясно, что эти безобразия должны быть немедленно ликвидированы. Конкуренция между кооперацией и государственными органами должна быть прекращена. Безоговорочно должен проводиться единый фронт кооперации и государственных органов против кулака и против «кулацких цен», за нормальное развитие рынка и нормальные цены. Максимально экономная организация дела и максимально дешевая работа всего аппарата являются при этом важнейшим условием успеха.

Новый урожай, как известно, несколько превышает урожай прошлого года. Но это весьма положительное обстоятельство ни в малейшей мере не должно затушевывать тех весьма сложных моментов, которыми сопровождается этот удовлетворительный урожай.

Большое осложнение в работе вызывается общей передвижкой урожая на восток. Тем самым перед заготовительными органами встает задача проникнуть в эти новые районы и охватить их в достаточной мере своими щупальцами.

В связи с этим необычайно усложняются также задачи в области целесообразного распределения массы промышленных товаров по основным районам Советского Союза. За прошлую кампанию одной из весьма серьезных причин неудачи на хлебозаготовительном фронте явилось неправильное и ошибочное распределение запасов промышленных товаров между городом, деревней и отдельными районами. В нынешнем году распределение промышленных товаров должно проводиться значительно более организованно и планомерно. Тем самым будет создана одна из существеннейших предпосылок для успешного развертывания хлебозаготовительных операций. Осеннее оживление спроса начинает уже сказываться в отдельных местах. Поэтому нельзя терять ни одного дня, а необходимо форсированно организовывать товаро-снабжение деревни, увязывая его с хлебозаготовительными операциями.

В этой связи должны быть всемерно подчеркнуты задачи по энергичнейшему развертыванию промышленного производства. За последний месяц-два мы имеем известное ослабление в работе промышленности. Поставленные задачи и намеченные планы не выполняются полностью. С этим мириться нельзя. Всякая расхлябанность здесь должна быть решительно преодолена, и существующие массы промышленных товаров должны быть направлены навстречу новому урожаю.

Сосредоточенная и согласованная работа всех органов на основе директив партии даст возможность преодолеть трудности в новой кампании и успешно проводить реализацию урожая, добиваясь при этом укрепления смычки с бедняцко-середняцкими массами деревни.

Советское Закавказье

(По прямому проводу, телеграфу и телефону от наших корреспондентов)

МЕДЬ

80 процентов довоенной выплавки

Нужен новый завод в Зангезуре

ДОБЫЧА И РАЗВЕДКИ НА МЕДНЫХ РУДНИКАХ АРМЕНИИ

ЭРИВАНЬ, 14-VIII. Трестом Армедь составлен план разведывательных работ и добычи руды по Аллавердскому и Зангезурскому комбинатам на наступающий хозяйственный год.

С учетом подготовленных запасов и технических возможностей отдельных рудников в 1928-29 году намечается добыть всего по Аллавердскому комбинату — 52.075 тонн. В сравнении с программой этого года добыча увеличивается на 50 проц. Выплавка меди на будущий год намечается в 2.130 тонн, или 80 проц. довоенной, и более выплавки 1926-27 года на 258 проц., когда было получено 824 тонны. В настоящем году выплавлено 1.640 тонн красной меди.

На Зангезурских рудниках добыча будет сосредоточена исключительно на Ленинской группе рудников, с которой намечено получить 9.500 тонн, с металлургическим выходом меди в 902 тонны. Добыча руды возрастает против текущего года на 40 проц. и выплавка меди—на 21 проц. Сравнительно незначительный рост производительности рудников и завода зангезурского комбината об'ясняется изношенностью оборудований, недостатком электроэнергии, отсутствием квалифицированной силы и рядом других причин. От капитальных вложений на ремонт правление комбината воздерживается до решения вопроса о постройке нового завода.

Разведочные работы на Аллавердских рудниках будут вестись как с поверхности, так и снутри рудников. За год предположено пройти 2.400 погонных метров. Будут вестись разведки на Шамлутских, Чибухлинских и Шапаши-Элиаровских месторождениях. Помимо алмазного бурения, будет применен и геофизический метод разведок. Стоимость разведывательных работ по Аллавердскому комбинату — 652.000 рублей.

По Зангезуру план разведок предусматривает работы как по выявленным уже жилам, находящимся в районе действующих рудников, так и вне их. Намечено бурение коротких и глубоких скважин с поверхности алмазными станками. Всего по зангезурскому комбинату на горные работы в будущем году необходимо 559.000 рублей.

Стекло из капанакской пемзы

ЛЕНИНАКАН, 14-VIII. (Закгаг). — Как установлено обследованием прибывших из Москвы проф. Швецова и инж. Китайгородова, **из капанакской белой пемзы можно получить доброкачественное прозрачное стекло.** Опыты по варке пемзы должен произвести экспериментальный институт силикатов, которому поручены также опыты по получению зеленого бутылочного стекла из трахита, находящегося близ селения Дираклир. Селение это расположено в районе строящейся Ленинакан - Артикской железнодорожной ветки.

На полях и в садах

Всюду кончается сбор урожая

Подготовка к осенней посевкампании

В ИМЕРЕТИИ

КУТАИС, 14-VIII. Стоящая в продолжение июля погода была благоприятной для сельского хозяйства в уезде.

К 1-му августа была закончена вторичная вспашка кукурузы. Кукуруза раннего посева в некоторых местах уже поспела, в некоторых — поспевает. Появившиеся вредители особого вреда принести не смогут, так как кукуруза уже окрепла. Положение ее к первому августа выражалось в 4 балла. Пшеница везде собрана. Урожай средний, с десятины 30-40 пудов. Хлопок оценивается в 3,7 балла.

Состояние виноградников, по сравнению с прошлым месяцем, значительно улучшилось. 3-й период лечения везде закончен и есть много случаев лечения в 4-й раз. Вредители заметного ущерба не наносят. Состояние виноградников оценивается в 4,5 балла.

Состояние бахчей, огородов и фруктовых садов также значительно улучшилось. Помидоры и лук созрели и 50 проц. уже собрано. Огурцы, арбузы и дыни собраны. Собраны также яблоки, груши, персики и др., урожай которых был хорош. Почти полностью собраны мелкие орехи, урожай которых не превышает среднего. Состояние бахчей и огородов оценивается в 3,8 балла, фруктов — в 3,7 балла.

К ОСЕННЕМУ СЕВУ В АБХАЗИИ

СУХУМ, 14-VIII. Повсеместно в Абхазии усиленным темпом проводится наркомземом кампания по подготовке к осенней посевной кампании. В этом году серьезное внимание уделяется развитию зерновых культур и кормовых растений. Предполагается произвести максимальное расширение площади озимой ржи и пшеницы в нагорных районах.

Уездным земельным органам дано задание заняться точным выявлением местностей, годных для засева зерновыми культурами. Выясняется потребность в количестве и сортах семян, заявки на которые будут удовлетворяться Абсельсоюзом и частично наркомземом. На местах прорабатываются вопросы машиноснабжения. Уездные агрономические пункты развертывают среди крестьянства пропаганду по очистке и сортировке семян, о необходимости применения удобрений и по другим вопросам улучшения сельского хозяйства.

По примеру прошлых лет земельными органами будет оказываться самое широкое содействие деревенской бедноте как в выдаче кредита и семенных ссуд, так и в оказании организационно - технической помощи. **Большое внимание уделяется травосеянию** — намечено произвести засев значительных площадей кормовыми травами для полного обеспечения скота кормом. Места готовятся к отбору посевной кукурузы на корню для выявления сортового кукурузного фонда у крестьянства. Учитывая особенности субтропического климата Абхазии, наркомзем приурочил к осенней посевной кампании и подготовительные работы в весеннему севу.

КРЕДИТ НА ХЛЕБОЗАГОТОВКИ

БАКУ, 14-VIII. Мы уже сообщали, что большим тормозом для хлебозаготовок в Азербайджане явилось прекращение их кредитования бакинским отделением Союз-хлеба. Дальнейшее кредитование было обещано азербайджанским отделением госбанка, ничего до сих пор в этом отношении не предпринимавшим. Сейчас, в связи с заявлениями со стороны основных хлебозаготовителей, получено телеграфное распоряжение о немедленном открытии кредита для хлебозаготовок в размере 310.000 рублей.

«КРАСНАЯ ЮРТА»

ГЯНДЖА, 14-VIII. «Красная юрта», организованная ОРК на кочевках в Хачбулахе, продолжает привлекать внимание кочевников. В последнее время, благодаря содействию Азеритгифака, ОРК удалось открыть показательную лавку для обслуживания матери и ребенка. В «Красной юрте» инструкторами ОРК устраиваются беседы по санитарии и гигиене, уходу за детьми, читаются вслух газеты. «Уголок крестьянки», переброшенный сюда из сел. Саров, охотно посещается не только женщинами, но и мужчинами-кочевниками.

СПУСК С КОЧЕВОК

АГДАМ, 14-VIII. Уже наблюдается спуск с кочевок, преимущественно одиночек, связанных с земледелием. Скот хорошо откормлен; безболезненно перенес прививку чумы.

Постройка рабочего поселка в Сухуме

НАШЕ СТРОИТЕЛЬСТВО

Борьба с бездорожьем

Кутаис будет обеспечен водой

РЕМОНТ ДОРОГ В АБХАЗИИ

СУХУМ, 14-VIII. Управ. Абхазии производит в спешном порядке дорожно - устроительные работы. В настоящее время заканчивается постройка четырех железо - бетонных мостов в сторону Зугдиди. Сооружены три больших деревянных моста через реки Тамыш, Скиртибу и Пшан. Ведутся работы по рытью котлованов для постройки железобетонных мостов через реки Дзихуту и Пшан. Общее протяжение строящихся и построенных за последнее время мостов — 167 метров.

Развертываются работы по засыпке гравием и укатке участков шоссе в Новом Афоне, Гаграх и Сухуме. На место работ ежедневно подвозятся крупные партии строительных материалов.

КУТАИССКИЙ ВОДОПРОВОД

КУТАИС, 14-VIII. Работы по постройке кутаисского городского водопровода постепенно расширяются. В настоящее время в полном ходу работы по постройке напорного бассейна емкостью в 100.000 ведер. Предположено в октябре текущего года пустить его в ход при помощи насосной станции Рионгэс.

Одновременно ведутся также работы по постройке отстойника, которые по расчету должны быть закончены к ноябрю.

При благоприятных условиях заказ на оборудование городской сети будет дан в октябре текущего года, чтобы с будущего строительного сезона приступить к ее постройке.

При нормальном ходе работ постройку Кутаисского водопровода рассчитано закончить в 1930 году.

НОВЫЙ ОРОСИТЕЛЬНЫЙ КАНАЛ

СТЕПАНАКЕРТ, 14-VIII. Закончен постройкой Дашбулагский оросительный канал. Канал в течение нескольких лет строился исключительно силами и средствами крестьян сел. Дашбулаг. **Все земляные и транспортные работы произведены крестьянами безвозмездно.** Окончательную отделку канала, подрывные работы и постройку сифона произвел Азводхоз. С прибытием из Баку и установлением частей сифона, вода будет немедленно пущена по каналу. Длина канала 7 верст. Первоначально канал будет орошать 500 дес. земли, а после постройки моста через овраг будет орошаться 1.600 дес.

ВОДНАЯ АДМИНИСТРАЦИЯ НА КАРА-САХКАЛЕ

ГЯНДЖА, 14-VIII. Водным округом организована на Кара-Сахкале низовая водная администрация. На-днях Кара-Сахкал посетила комиссия Закводхоза во главе с проф. Глушковым, осмотревшая канал с целью его принятия в общую водную систему.

ПОСЛЕДСТВИЯ ПАВОДКА

БАТУМ, 14-VIII. **Внезапным паводком на постройке Ацгэс совершенно залит неоконченный котлован зуба плотины. Откачка воды тормозится отсутствием мощных насосов. Работы по рытью котлована приостановлены.**

В Азнефтестрое паводком реки Корнис-Цхали смыта дорога, ведущая и плотине заводского водопровода,

Подготовка и порядок проведения XIV МЮД

ОБРАЩЕНИЕ ЗАКАВКАЗСКОГО КРАЕВОГО КОМИТЕТА ВЛКСМ

Дорогие товарищи!

2 сентября 1928 года—XIV международный юношеский день, день солидарного выступления пролетарской молодежи всего мира против буржуазии, против готовящейся империалистической войны, против бешеной травли СССР, за единый боевой фронт пролетарской молодежи всех стран. С этим временем в нынешнем году совпадает V конгресс Коммунистического Интернационала молодежи всего мира. Все основные вопросы жизни и борьбы трудящейся молодежи мира стоят в порядке дня конгресса. КИМ укажет молодежи верный ленинский путь борьбы за свои права.

Основным содержанием XIV МЮД должно явиться:

1) Борьба трудящейся молодежи СССР и всего мира против надвигающейся опасности вооруженного нападения на СССР.

Мобилизация всех сил и средств рабочей и крестьянской молодежи на укрепление обороны страны пролетарской диктатуры.

За единый фронт молодежи под знаменем КИМ против национал-шовинистических и фашистских организаций молодежи (СИМ, Крестьянский Интернационал и т. п.).

2) Борьба против интервенции и контр-революции в Китае. Решительный отпор всем попыткам империализма задушить восставший и все восстающий многомиллионный Восток и революционизирующиеся колонии.

3) Борьба против белого террора и братская помощь томящимся в капиталистических тюрьмах революционным борцам всего мира.

4) Борьба с внутренней контр-революцией — агентами империализма, пытающимися помешать нашему строительству. Усилить бдительную охрану наших заводов, фабрик и мирного социалистического строительства.

5) Раз'яснение широким массам молодежи вопросов строительства социализма в нашей стране, задач и участия молодежи в этом строительстве. Раз'яснение интернационального характера нашего социалистического строительства.

Подытоживание достижений в области труда, быта и образования молодежи в СССР, с указанием на ухудшение положения рабочей молодежи Запада и раз'яснением капиталистической рационализации, как средства эксплоатации и капиталистической наживы.

Укрепление союза рабочего класса и крестьянства, как залога нашей победы.

Мобилизация трудящейся молодежи под знаменем комсомола.

6) Популяризация истории возникновения и развития международного юношеского движения, борьбы комсомольской закавказской организации пролетарской молодежи против оппортунизма и социал - предательства, роли последней во время империалистической войны и их маскировка в данное время при надвигающейся военной опасности. (Пацифистский конгресс молодежи в Голландии).

Роль КИМ, как единственного проводника большевистских боевых, революционных традиций в юношеском движении, освещение особенностей и трудностей юношеского движения на Востоке, главнейшие этапы его борьбы и ближайшие задачи.

Освещение и ознакомление молодежи с работой конгресса КИМ (при чем освещение вопросов КИМ должно получить самый широкий размах, как-то: проработка отдельных вопросов порядка дня, проекта программ КИМ, тезисов и т. п.) на специальных комсомольских собраниях, с привлечением внесоюзной рабоче - крестьянской молодежи.

7) Углубление и расширение интернационального воспитания молодежи в условиях многонациональных ЗСФСР и Востока. Решительный отпор чуждой антикоммунистической идеологии, национализму, шовинизму, религии, пытающимся проникнуть в среду молодежи и посеять национальную вражду. Борьба за культуру, за грамотность, за учебу, против врагов здорового быта молодежи, пьянства, хулиганства, ругательства.

Все эти моменты должны быть основным стержнем, вокруг которого нужно развернуть подготовительную кампанию и провести XIV МЮД.

ФОРМЫ ПРОВЕДЕНИЯ

Подготовительная кампания и празднование XIV МЮД должны охватить самые широкие массы комсомольцев, рабочей, крестьянской и учащейся молодежи.

С этой целью необходимо:

1) Создать при комитетах и крупных ячейках КСМ **специальные комиссии** и немедленно развернуть широкую агитационную кампанию по всем направленным (устную и печатную) под лозунгом «Не должно быть ни одного молодого рабочего и крестьянина, не участвующего в МЮД».

2) Организовать при ячейках, клубах, избах-читальнях, красных уголках и т. п. группы молодежи, берущей на себя, под руководством КСМ, выполнение конкретных мероприятий по подготовке и проведению МЮД (украшение и уборка помещений, писание лозунгов, подготовка кружков и т. п.).

В столичных и уездных комитетах принять меры к художественному украшению города и мест гуляний.

3) В клубах, избах-читальнях и красных уголках провести вечера, посвященные МЮД, беседы, читки художественной и популярной политической литературы и т. п. на темы борьбы и жизни организаций ЛКСМ, находящихся в капиталистических странах.

4) В течение **августа** провести **конференции и собрания рабочей и крестьянской молодежи** с докладами по следующим темам:

а) международный юношеский день и задачи КИМ; V конгресс КИМ и программа КИМ; опасность войны, оборона СССР, призыв в армию 1906 г.; ОСО-Авиахим и участие молодежи; строительство промышленности и задачи рабочей молодежи; рационализация производства и поднятие производительности труда; участие в производственном совещании, в снижении цен; 2-й заем индустриализации;

б) **в деревне:** хозяйственное и культурное строительство в деревне и задачи молодежи; ШКМ и пропаганда культурного сельского хозяйства; кооперирование и коллективизация сельского хозяйства; строительство социализма и неграмотность; для чего нам нужен блок бедняка, батрака и середняка; МЮД и интернациональное воспитание рабоче - крестьянской молодежи; борьба с религией и организация антирелигиозных кружков, групп и т. п. При чем на собраниях принимать не резолюции общего характера, а деловые предложения для повышения результата собрания как можно больше привлекать к ним девушек, — организовать там, где необходимо (Азербайджан, Адгария) и специальные конференции — делегаток.

Конференции и собрания должны быть тщательно подготовлены и обеспечены надлежащим руководством.

На проводимых конференциях или собраниях производственные ячейки должны демонстрировать опыт своей работы и достижения по связи с подшефными организациями, достижения в производственной работе, сокращение брака, прогулов, изобретательскую работу, работу различных кружков (ОСО-Авиахим, МОПР, военные, стрелковые и т. п. кружки), проводить подписку на заем индустриализации, рейды легкой кавалерии.

В деревне сел.-хоз. кружки должны поделиться опытом своей работы и достижениями в кооперативной, мелиоративной области, повышении ценности своего кооперированного хозяйства, участия в работе по агро-пропаганде, работе различных кружков добровольных обществ и т. п., работе по организации бедноты, закреплении и усилении батрацко-бедняцкого и середняцкого блока, приурочить открытие сел.-хоз., машинных товариществ, колхозов, производ-коллективов, общежитий, коммун и т. д. К этой работе должны быть привлечены все активные силы ячейки, взрослые рабочие, крестьяне и научные силы деревни, доктора, агрономы и учителя.

5) В связи с опасностью войны **особое внимание должно быть уделено военной пропаганде в массах молодежи.** В течение недели должны быть проведены экскурсии молодежи в лагеря, в военно-технические части, организованы совместные гулянья молодежи и день смычки Красной армии под лозунгом «Трудящаяся молодежь всегда готова влиться в ряды Красной армии, чтобы дать отпор врагам революции», организация проводов и чествование призывающихся 1906 г., выработка наказа, об'яснение задач призывающихся в Красную армию, подготовка к всеобучу.

Организация военных комсомольских походов (там, где представляется возможность).

Для проведения демонстрации необходимо выделить специальные колонны допризывников, пеших и конных (конных из уездов столичных городов, привлечь крестьянскую молодежь со своими лошадьми, там, где это возможно), кружки ОСО-Авиахима (стрелковые, санитарные, телефонные, и т. п.). Необходимо организовать военные игры (при участии воинских частей), выступления физкультурников, военные соревнования (стрелковых кружков, национально - спортивные игры, верховая езда — джигитовка, бега и т. п.).

6) После клубных вечеров, торжественных собраний совместно с членами КП, ФЗМ, членами профсоюза, членами совета, представителями Красной армии, ЮП, учительством, провести ряд летучих митингов (с факелами) под лозунгом «Завтра XIV МЮД. Все на мировую боевую перекличку сил пролетарской молодежи».

2-го сентября должны быть проведены массовые демонстрации молодежи при широком участии профсоюзов, армии и взрослого крестьянства. Местным организациям нужно проявить максимум инициативы в деле оживления демонстрации и художественного ее оформления (агитповозки, агиттрамваи, карнавал, политмаскарады, нацкостюмы, плакаты оркестры, национальная музыка и т. п.). Демонстрации должны быть проведены как в городе, так и в деревне.

Желательно, чтобы на демонстрации комсомольцы вышли в костюмах конштурма.

7) Особое внимание должно быть уделено **сбору интернационального гривенника, организации переписки комсомольских ячеек в ЗСФСР с подшефными организациями** молодежи капиталистических стран. ЦК и СК ЛКСМ республик добиться приглашения представителей подшефных заграничных КСМ организаций. К неделе МЮД провести самопроверку ячеек в области интернациональной работы (работа в МОПР, связь с подшефными заграничными организациями, интернациональный гривенник, живая связь между зак. республиканскими организациями ЛКСМ и т. п.). Нужно поставить по всем этим вопросам отчетные доклады на собраниях, выработавшая конкретные планы и мероприятия дальнейшей работы.

Необходимо в день МЮД провести взаимную посылку делегаций рабочей и крестьянской молодежи между республиками ЗСФСР и другими республиками СССР.

В целях экономии средств использовать и приурочить организующиеся экскурсии, поездки, организуемые наркомпросами, профсоюзами, отпуска комсомольцев и т. д.

8) К проведению и подготовке МЮД необходимо привлечь организации МОПР, ОСО-Авиахим, Красную армию, профсоюзы, пионерорганизации и наркомпросы и др.

9) Все зак. организации ЛКСМ должны через шефобщества оказать помощь подшефным деревенским ячейкам в деле проведения МЮД путем посылки группы городских комсомольцев в помощь деревенской ячейке, посылки литературы, газеты, лозунгов, драмкружков, а также других необходимых средств и сил, связанных с подготовкой и проведением МЮД. Вместе с тем необходимо привлечь делегации крестьянской молодежи в город.

10) В подготовительной работе проведения МЮД особенно необходимо информировать все виды печати (все газеты, комсомольские журналы, проф. прессу, спец. газеты и т. п.), помещая в них как указания о характере и задачах XIV МЮД, так и формы его проведения.

11) Во всей подготовительной работе ячеек ЛКСМ на местах необходима тесная связь с ком'ячейками, поэтому в очередной партийный день выставить все эти вопросы на собрания ком'ячеек и обсудить планы работ к МЮД (стараться организовать совместные).

В заключение ЗКК ВЛКСМ заостряет внимание всех организаций на огромном значении проведения XIV МЮД в этом году в связи с международным положением СССР и опасностью войны.

МЮД должен явиться проверкой крепости связи всех зак. организаций ЛКСМ с беспартийными массами рабочей и крестьянской молодежи и дать толчок еще большему ее укреплению. Подготовка и проведение МЮД должны стоять в центре внимания всех зак. организаций ЛКСМ.

ЗАККРАЙКОМ ВЛКСМ

Н. РУБЕЖНЫЙ.

Штрихи современной капиталистической экономики

IV. АНГЛИЯ *).

Английская промышленность делает огромные усилия, чтобы выбраться из трясины почти перманентного кризиса. Спасательные меры лежат в плоскости рационализации и концентрации сильно отсталого производства, упорной пропаганды «промышленного мира» и развития «новых» отраслей промышленности. Необходимо отметить, что английской буржуазии удалось достигнуть в этой области ряда значительных успехов. Сюда относится образование мощного химического треста и об'единение двух крупнейших концернов военной промышленности — пушечно-моторно - авиационно - судостроительных трестов Армстронга и Виккерса, наконец, некоторые успехи в трестировании крайне распыленной (3 315 предприятий) угольной промышленности.

Концентрация и рационализация предприятий Армстронга и Виккерса преследуют узко - специальную цель и рассчитаны, главным образом, на расширение их работы по выполнению крупнейших военных заказов. Сюда относятся не только заказы английского военного ведомства, но и ряда государств (главным образом, лимитрофов), превращающих английские займы в средства войны. Тем не менее, в трестирование втянуты мощнейшие сталелитейные, судостроительные, машиностроительные предприятия, и это обстоятельство часть английской печати считает одним из действительных средств для борьбы с кризисом в тяжелой промышленности. Однако, ожидать ощутительных успехов от об'единения предприятий Виккерса и Армстронга не приходится, поскольку эффект этого мероприятия в значительной степени понижается благодаря разрыву между металлической и каменноугольной промышленностью. В частности, это касается такого важного вопроса, как снабжение нового концерна коксом. Таким образом, проблема спасения тяжелой индустрии упирается в вопрос решительной, коренной реорганизации угольной промышленности, в которой концентрационный процесс продвигается весьма слабо.

Вот почему английские экономические отчеты не блещут особенным оптимизмом. Рост новых отраслей промышленности (электричество, алюминий, искусственный шелк, автомобили и пр. тоже не может сколько - нибудь изменить плохой кон'юнктуры. На годичном собрании акционеров Вестминстерского банка в отчетном докладе было отмечено, что в новой промышленности занято лишь 700.000 рабочих из 12.000.000 и что «положение низовых отраслей промышленности далеко от блестящего». Характерно, как это ни парадоксально, что железодеятельная и стальная промышленность Англии сильно отстает от конкуренции даже китайских предприятий, не говоря уже о фирмах доминионов.

	Уголь в милл. т.	Железо	Сталь.	Эл. пром.
Сред. месяч. 1927 г.	21,4	618	770	114
Сред. мес. 1 декады 1928 г.	21,8	575	735	88

Таблица эта говорит о том, что средняя кривая для основных отраслей промышленности по сравнению с 1927 г. идет к понижению. Несколько поднялись добыча угля и производство текстильных изделий. Увеличился также индекс, указывающий на некоторое оживление в сбыте этих товаров. Однако, причина этого — не в увеличении экспорта, а в усилении притока капиталов в промышленность.

Регрессивное состояние английского хозяйства выявляется еще ярче, если мы сравним статистические данные для английской и американской промышленности. Если ценность, производимая одним английским металлистом, составляет 221 фун. стерл., то у американцев мы имеем 612, для автомобильной — 273 и 820 и т. д. Цифры эти, приведенные «Экономистом», говорят о том, как сильно отстает продуктивность английского рабочего от американского. Причину этого надо искать почти исключительно в устаревом оборудовании предприятий, в скверной организации промышленности. Все это ложится тяжелыми надержками на производство, понижая его конкурентную способность на мировом рынке. Факт, что в последнее время с английскими товарами все шире конкурирует продукция бельгийской и французской промышленности. Финансовый деятель Горти Гожен на собрании акционеров Национального провинциального банка высказал сомнение в «возможности вести доходно металлургические предприятия».

Особенно четко выглядит обострившееся положение в угольной и текстильной промышленности, неизменно ядущих к упадку. Характерно, что экспорт угля за первую декаду 1928 года упал, по данным «Экономиста», еще больше, чем на 2.000.000 тонн.

Что касается некоторого временного под'ема в текстильной промышленности, то он является ничтожным по сравнению с цифрами, рисующими кризис в этой отрасли английского хозяйства. Это лучше всего видно из того, что экспорт тканей из Англии сократился по сравнению с 1913 г. больше, чем на 40 проц. Другим отрицательным моментом является огромная задолженность ланкаширских предприятий банкам. Положение текстильной промышленности является наравне с угольной ярким образчиком разрушения английского хозяйства, как следствие невероятной архаичности его техники, распыленности предприятий, наличия большого числа посреднических контор, через которые товары проходят к потребителю. Предпринятая в прошлом году попытка трестирования ланкаширских фабрик окончилась неудачей, и поэтому нет никаких надежд на улучшение положения.

V.

Англия — страна, промышленность которой почти исключительно работает на внешний рынок. Таким образом, положение последней определяется размерами английского экспорта. Как же обстояло дело с ним в первой декаде 1928 года? В торговом балансе по сравнению с концом 1927 г. наблюдается незначительное уменьшение дефицита (с 36,3 млн. фунт. до 34,2 млн. фунт.). Однако, это сокращение отнюдь не указывает на увеличение экспорта. Сокращение произошло за счет уменьшения импорта предметов питания. По сравнению же с 1913 г. средняя месячная дефицита за первую декаду 1928 г. возросла почти в три раза (с 11,1 млн. фун. до 32 млн. фунт.).

Пассивность баланса внешней торговли отражается и на состоянии денежного рынка. По исчислению редактора «Экономиста» Кейтона и известного финансиста Кейнса, расчетный баланс Англии давно уже не выглядел так печально, как сейчас. Правда, он сведен с активным сальдо, но оно составляет лишь 74 млн. фун. ст. вместо 180 млн. фунтов в 1913 г.! В итоге фунт стерлингов находится в зависимости от американских банков, снабжающих Англию кредитами. Вот почему малейшее повышение учетного процента в Нью-Йорке создает паническое настроение в Лондоне. Нужно полагать, что увеличение его почти в два раза по сравнению с прошлогодним больно ударит по английской промышленности и поставит под вопрос проведение мероприятий по рационализации ее и реализации «промышленного мира».

Яркой характеристикой настроений английской буржуазии служит нервозность, проявляемая «Таймсом». «Необходимо, наконец, решить, — пишет с тревогой газета в ответ на финансовые комбинации Уолл - Стрита, — насколько Англия сохранила еще способность производить самостоятельные финансовые операции и насколько ее действия контролируются политикой иностранных кредитодателей».

Никто не может ответить на этот вопрос положительно. Наоборот, стабилизация франка, ставившая вопрос о выкупе французского золотого фонда из английского Национального банка, угрожая этим самым курсу фунта, поддерживаемого в значительной степени французским золотом, совместные кредитные операции Франции и С.-А. С. Ш., усиление активности американского капитала в Германии. — все это рисует довольно мрачные перспективы перед английским денежным рынком. 1928 год пройдет для него, несомненно, под знаком усиливающейся агрессии и нажима со стороны доллара.

VI.

Для более полной характеристики положения английского хозяйства надо привести данные о депрессии, охватывающей сельское хозяйство

УЧАСТИЕ МАСС В ШЕФСТВЕ

Перевыборы помогли

В деле переустройства деревни на новый социалистический лад не малую роль могут и должны сыграть шефские организации.

Успешное разрешение грандиозных задач, стоящих перед шефорганизациями, будет зависеть от степени участия в их работе рабочего класса и всех трудящихся.

За последнее время работа ячеек ОСГД Ленинского железнодорожного района (Тифлис) заметно оживилась. **Немало способствовали этому перевыборы ячеек ОСГД, прошедшие под знаком жесточайшей самокритики.**

Итоги перевыборов в ячейках ОСГД показали, что в предвыборной кампании участие членов общества достигало 60-70 проц., а в прениях выступало 10-12 человек. Состав бюро ячеек был обновлен на 56 проц. К недочетам нужно отнести слабое участие женщин и комсомольцев в этой кампании, а также незначительный процент их в составе бюро.

Ячейки ОСГД значительно выросли, впитав в себя новых членов. В организации ОСГД Ленинского района сейчас 6.323 члена общества против 4.528 членов в прошлом году. Число активистов - шефработников увеличилось с 197 до 700 чел. Рост организации и ее активности дал возможность развернуть практическую работу в подшефных селах. Лучшей иллюстрацией растущего авторитета шефов служат многочисленные письма крестьян с просьбой о прикреплении к ним шефа. Крестьяне уже не ожидают от своих шефов материальной помощи, но они великолепно знают, что шефская копейка должна сорганизовать шефский рубль.

Примером служит литейный цех главных мастерских — шеф селения Мохиси. Ячейка ОСГД этого цеха вложила на постройку клуба и фундаментального моста 100 с лишним рублей, а деревня, под влиянием агитации своего шефа, собрала вокруг этой суммы 1.000 рублей. Подобных фактов не мало. Рабочие-железнодорожники правильно разрешили, а крестьянство Горийского уезда правильно усвоило роль шефа, как организатора крестьянской самодеятельности.

Шефами оборудованы 18 изб-читален, 12 из них содержатся за их счет. Построены и отремонтированы 22 школы. Переброшена в подшефные села крестьянская литература в количестве 11.078 экз. Организованы и содержатся за счет шефов 14 ликбезов, через которые прошло 314 чел. Оборудован один новый клуб, одна школа крестьянской молодежи и 3 школы кройки и шитья. Выпущены 14 стенгазет под руководством некоторых рабкоров стенных газет шеф. ячеек. Шефы поставили 46 спектаклей и 48 киносеансов, провели 170 докладов, 140 бесед, помогли организовать 12 ячеек ОСО-Авиахима и 4 МОПР.

Большую работу провел райсовет с рабочими-отпускниками. Через кружки прошло 457 отпускников. Организованы «уголки отпускника». Рабочие, поехавшие в деревню, повезли туда 5.000 книг, а вывезли записи всех волнующих крестьянство вопросов. Все записи переданы в соответствующие организации и учреждения для практического их разрешения.

К работе ячеек привлечены инженерно-технические силы. Они оказывают большую помощь при составлении смет и в руководстве работами по оборудованию и обстройке села. К сожалению, медперсонал и агрономы принимают слабое участие в шефской работе.

Дальнейший рост организации, активное участие членов ее в работе, без сомнения, еще крепче увяжет практическую смычку города с деревней и создаст возможность быстрее продвигать деревню по пути социалистического развития.

Шефработник.

Больше самодеятельности

Шефское общество Баиловского района (Баку) держит шефство над Нухинским уездом.

Шефством охвачено 30 селений и 5 дайра, которые прикреплены к отдельным предприятиям.

Перевыборы бюро ячеек и районная конференция несколько оживили работу ячеек ОСГД. Связь с подшефными селениями поддерживается слабо. Однако, шефские организации пользуются авторитетом у крестьянства. Прежде, чем решить какой-нибудь серьезный вопрос (орошение, разрешение земельного спора и т. д.), крестьяне обращаются за советом к шефу. Недаром одно селение было названо именем своего шефа—рабочего района.

Практическая работа ячеек ОСГД направлена на пробуждение крестьянской самодеятельности и помощь в хозяйственно-культурных вопросах.

Большим практическим делом был пуск для одной из деревень оросительного канала, длиною в 8 километров. По инициативе шефа организовано мелиоративное товарищество.

В области культурной помощи деревне намечено дополнительное открытие в 11 селениях изб-читален с платными избачами; к шести имеющимся радио-установкам приспособлены громкоговорители. В глухие углы посылается радио-передвижка. Шефобщество выделило 500 рублей на школьные принадлежности для детей бедноты. К осени они будут закуплены. Нужно отметить, что во всех этих начинаниях **райсовет проявляет больше инициативы, чем непосредственно ячейки.**

Чем больше инициативы будут проявлять низовые единицы ячейки, тем крепче будет смычка города с деревней.

Бакинец.

С шефом и без него

Шефская работа в деревне Приют ведется с 1926 года ячейками ОСГД завода «Тэмза» и наркомата. Силами этих ячеек в деревне переоборудована изба-читальня и пополнена новыми книгами деревенская библиотека. Деревенская школа снабжена в достаточном количестве необходимыми учебными пособиями.

Как одно из значительных достижений работы шефствующих ячеек, нужно отметить организацию **пионерколлектива**, в который удалось вовлечь около 100 крестьянских детей. Все пионеры были снабжены одеждой. Кроме того, во время выездов к подшефникам рабочие «Тэмзы» брали с собой детей из 58-й трудовой школы. В летний период в деревне были 2 раза устроены кино-сеансы.

В дер. Приют организованы также ячейки МОПР и ОСО-Авиахима. Отношения с крестьянами установились самые лучшие. Но вот несколько месяцев тому назад райсовет решил передать село под шефство других организаций. Работа замерла и приютские крестьяне остались пока без шефа.

Приютский.

Междуведомственные споры

Начиная с 1927 года шефство над селением Цавкиси взяли совместно ячейки ОСГД фабрики гнутой мебели, Груздивизии и Закнаркомфина.

За год шефской работы была установлена тесная связь с крестьянами. В селении для девочек-крестьянок организован швейный кружок, для чего на средства шефов была куплена швейная машина. Для крестьян систематически устраивались киносеансы. С помощью шефов было построено новое кирпичное здание деревенского кооператива и началась проводка новой дороги.

Шефы часто посещали подшефников, устраивая в деревне доклады и собеседования с крестьянами. Предполагалось также оборудовать в деревне водопровод. Таким образом, работа, казалось, наладилась и крестьяне были довольны.

Однако, с начала этого года Закнаркомфин почему-то пожелал проводить в селении работу самостоятельно. Из-за этого возникли трения между ним, Груздивизией и шефской ячейкой фабрики, которые не хотели уступать. Результат получился весьма неутешительный: ячейки, занятые междуведомственными спорами, в этом году ни разу не посылали представителей в селение и работа замерла.

И. Петров.

Для оживления работы

В постановлении о работе добровольных обществ ТК КП (б) Грузии отмечает, что наряду с оживлением работы таких добровольных обществ, как ОСО-Авиахим, МОПР и ОСГД, в системе работы добровольных обществ замечается ослабление состояния работы о-в «Друг детей», «Долой неграмотность» и др. (распад ячеек этих обществ на большинстве предприятий и учреждений).

ТК считает целесообразным перенесение ячеек ОДД, Церкумси, ОДР, ОКК и др. в клубы, красные уголки, жилтоварищества, в целях большего охвата ими трудящихся и оживления работы этих обществ.

Общества ОСГД, МОПР, ОСО-Авиахим, в силу особенностей своих задач, организуются и работают при предприятий и учреждений).

Райкомы и ячейки ТО КП (б) Г должны усилить руководство работой ячеек добровольных обществ; фракциям профсоюзов предлагается усилить помощь добровольным обществам.

Партийная хроника

ВЫПУСК ДЕЛЕГАТОК (Шемаха).

Для проведения подготовительных работ по выпуску делегаток повсюду были организованы комиссии в составе представителей ком'ячейки, сельсовета, женорга, председателя и секретаря делегатских собраний. Комиссии провели обследование делегатских пунктов. Выяснилось, что из 10 делегатских пунктов в семи проведено 8 программных бесед, а в остальных—только 3. На делегатских собраниях, помимо программных вопросов, обсуждались и другие вопросы: ликвидация неграмотности, международный женский день, перевыборы в кооперации, прорабатывались также решения XV парт'езда.

Занятия в тюркских делегатских пунктах проводились по программе ЦК АКП (б), в русских и армянских—по программе Закрайкома. Положительной стороной в работе делегатских собраний явилось то, что руководители в учебном году не менялись. Занятия начались с небольшим опозданием благодаря тому, что материалы получены были поздно. Посещаемость в среднем 50 проц.

При городском делегатском пункте были организованы секции: юридическая, первой помощи и стрелковая. Работа их шла удовлетворительно. В сельских же пунктах эти секции не работали совершенно. Делегатки, не обремененные семьей, для практической работы прикреплялись к различным организациям и учреждениям.

К моменту выпуска распался делегатский пункт в селе Ранджар. К началу работы делегатских пунктов насчитывалось 244 делегатки. Выпущено 174.

КУРСЫ ЖЕНОРГАНИЗАТОРОВ

В Зугдиди (Грузия) открыты двухнедельные курсы по переподготовке женорганизаторов на 30 чел. Курсы работают по программе ОРК ЦК КП (б) Грузии. Мобилизовано несколько местных партработников для чтения лекций на курсах.

Курсы закончат работу к 1 октября. **Курсантки будут использованы для проведения в уезде перевыборов делегатских собраний.**

Перевыборы делегаток по уезду кое-где уже начаты. В прошлом году делегатских пунктов было 16, в этом году намечены к открытию 15. Курсы должны сыграть большую роль в подготовке дельных женорганизаторов, руководителей делегатских пунктов.

ПРИЕМ И ПЕРЕВОД В ПАРТИЮ

В эриванском комитета КП (б) А за последние месяцы накопилось большое количество заявлений беспартийных и кандидатов партии о приеме и переводе в партию. Для скорейшего рассмотрения заявлений при комитете организованы три самостоятельные комиссии с одинаковыми функциями. Комиссии будут работать параллельно.

ВЕЧЕРНИЕ ДЕЖУРСТВА В ПАРТКОМЕ

По постановлению президиума при эриванском комитета партии организованы вечерние дежурства для обслуживания партийцев, преимущественно рабочих, лишенных возможности посещать днем партком для получения разных справок и раз'яснений. Практика первых вечеров показала всю необходимость этого нововведения.

Ингурская бумажная фабрика

Специальная комиссия произвела детальный осмотр намеченных к эксплоатации хвойных лесов Сванетии, начиная от границ Чубехевской лесной дачи до Латало - Ипарского перевала. Осмотрены все леса, расположенные по берегу реки Ингура и всех его притоков. Задачей комиссии было выявление сырьевых лесных ресурсов в связи с вопросом снабжения существующего шамгонского лесопильного завода и проектируемой бумажной фабрики. Осмотром установлено, что необходимые для бумажной фабрики хвойные породы (пихта, ель, сосна) имеются именно в Верхней Сванетии, при чем пихтового леса наиболее пригодного для бумажной фабрики, отпускается ежегодно 180.000 куб. метров. Распределение пихтового леса между лесопильным заводом и бумажной фабрикой будет производиться в половинных размерах, что позволит бумажной фабрике иметь ежегодную продукцию до 16.386 тонн бумаги. Комиссия признала, что, при условии резкого рельефа, эксплоатация лесных материалов будет хотя и трудной, но возможной. При разработке и транспорте лесных материалов необходима солидная механизация, вполне допускаемая рельефом. Некоторые меры в этом направлении приняты: во многих ущельях проведены деревянные желоба, проведена дековилька и пр. Комиссия установила, что заготовка леса в связи с нерентабельностью вывоза крупных номеров (больших деревьев) производится нерационально и что до 50 проц. отпущенной древесины с успехом может быть использовано при существовании бумажной фабрики. Пользование лесом в пределах текущего прироста, бесспорно, обеспечивает сохранение основного запаса лесных массивов и тем даст возможность ведения непрерывного хозяйства. Для бумажной фабрики требуются короткие бревна, сплав которых по многоводным рекам — Ингуру, Хумтрери — сильно понизит бой и порчу древесины и уменьшит расходы по транспорту. (Закгаг).

На зак. жел. дор.

КОЛЛЕКТИВНЫЕ ДОГОВОРЫ НЕ ВЫПОЛНЯЮТСЯ

Специальным обследованием профсоюзной работы на Зак. жел. дорогах установлены факты, показывающие, что местная и участковая администрация отказывается от выполнения ряда решений месткомов, хотя эти решения основаны на генеральном коллективном договоре и соглашениях между правлением дорог и дорпрофсожем. Установлено также, что свои отказы администрация мотивирует тем, что требования исходят не от учкпрофсожей, а от месткомов. В результате создаются ненужные конфликты, загружающие месткомы и администрацию.

Правление дороги предложило линейной администрации выполнять без всякого замедления бесспорные требования месткомов, если они основаны на генеральном договоре.

1.408 ТЫС. РУБ. НА ЖИЛСТРОИТЕЛЬСТВО

В текущем году Зак. ж. д. отпущено на жилстроительство 1.408.000 руб. Из этой суммы 650.000 руб. отпустил НКПС, остальную сумму в виде ссуды—Центральный коммунальный банк.

◆◆ **Борьба с малярией.** На осушение болот и мероприятия по борьбе с малярией в полосе отчуждения в текущем году на Зак. жел. дорогах будет израсходовано 165.000 руб.

◆◆ **Детские ясли.** На организацию и содержание детских яслей на Зак. жел. дорогах в текущем году будет израсходовано 45.000 руб.

СТОЛКНОВЕНИЕ

13 августа на станции Кюрдамир вследствие принятия поезда № 1081 на занятый путь **произошло столкновение. При столкновении повреждены 5 гр[illegible]ных ва[illegible]. Повреждения настолько значительны, что все вагоны требуют пер'грузки.**

Галоши

Наркомторг СССР на 1928-29 год выделил для ЗСФСР 938.000 пар галош против 623.000, фактически завезенных в 1927-28 году. По республикам завоз распределен следующим образом: 50 проц. галош получит Грузия, 39½ проц. — Азербайджан и 10½ проц. — Армения. Наркомторгом приняты все меры к тому, чтобы галоши были своевременно завезены и распределены между республиками. Завоз поручен Закгосоюзу, ЦРК (для рабочей кооперации), Зак. ТПО, торгам и Резинотресту.

Как идут хлебозаготовки

По данным наркомторга ЗСФСР, в июле хлебозаготовляющими организациями в Азербайджане заготовлено 76.000 пудов пшеницы и 126.000 пудов ячменя. В Грузии заготовка пшеницы за то же время составила 12.000 пудов, а ячменя—3.000 пудов. **Всего в обеих республиках в июле заготовлено 88.000 пудов пшеницы и 129.000 пудов ячменя. Фактическая заготовка пшеницы и ячменя в июле превысила план наркомторга на 17.000 пудов.** В июле в Армении заготовка не велась, но в течение этого месяца хлебозаготовляющие организации республики закупили на корню 64.500 пудов пшеницы и 77.500 пудов ячменя.

В первые 10 дней августа в Азербайджане заготовлено 20.000 пудов пшеницы и 58.000 пудов ячменя, а в Грузии—10.000 пудов пшеницы и 4.000 пудов ячменя. С начала кампании по 10-е августа **по всему ЗСФСР было заготовлено 106.000 пудов пшеницы и 291.000 пуд. ячменя.** Заготовка пшеницы и ячменя протекает успешно.

По последним, полученным наркомторгом ЗСФСР сведениям, заготовительные операции начались и в Армении.

В „Красном Кресте"

СЕССИИ И КОНФЕРЕНЦИИ

Общество Красного Креста Грузии получило приглашение на открывающуюся в сентябре заграницей очередную сессию генерального совета Международного союза помощи детям. Необходимые материалы по охране материнства и детей будут представлены на сессию. Кроме того, общество пересылает все необходимые материалы в исполком союза обществ Красного Креста и Полумесяца для представления их на XIII международную конференцию означенных обществ, открывающуюся 23 октября в Гааге. На этой конференции общество Красного Креста Грузии будет представлено делегацией исполкома союза обществ Красного Креста и Полумесяца.

КАК БУДЕТ ПРОВОДИТЬСЯ ТРЕХДНЕВНИК

В дни проведения трехдневника общества Красного Креста Грузии повсеместно и, главным образом, в рабочих районах будут проводиться лекции и беседы на тему: цели и задачи Красного Креста, социальные болезни и о роли общества в борьбе с бедствиями и стихией. При чем будут устраиваться популярные спектакли на эту же тему.

В проведении трехдневника примут активное участие все санитарные дружины общества и кружки первой помощи.

Погода

В первых числах августа в Грузии стояла теплая погода и вплоть до 4 августа в Тифлисе температура держалась выше нормы на 0,5 градуса. Начиная с 4 августа температура резко понизилась на 2 градуса ниже нормы. 5 августа температура понизилась еще больше, спустившись до 6 град. ниже нормы.

Охлаждение погоды за последние две недели объясняется образованием циклона, который 3 августа находился на северо - востоке европейской части СССР. Вслед за этим с запада начал двигаться антициклон — область высокого давления воздуха (в средней Европе). Разность атмосферического давления между этими двумя районами вызвала сильную тягу воздуха с запада, со стороны моря.

Эти явления были причиной обильно выпавших в Западной Грузии дождей; а в Восточной Грузии местами были также дожди и сильные ветры, вызвавшие значительное охлаждение температуры.

За все это время до 11 августа циклон и антициклон продолжали держаться, и сильная тяга воздуха с запада вызывала охлаждение температуры.

С 11 августа антициклон начал ослабевать и тяга с запада уменьшилась.

В Западной Грузии осадки стали уменьшаться и по всей Грузии стало теплей. 12 августа по всей Грузии стояла сухая погода.

13 августа вновь появился небольшой циклон, который с севера начал двигаться на юг, приближаясь к Каспийскому морю. Вследствие этого температура стала вновь охлаждаться.

Давление воздуха вчера начало падать и, если уменьшение падения будет продолжаться в дальнейшем, можно ожидать улучшения погоды.

Через жилищные организации

Для наиболее широкого вовлечения в заем сбережений коллективная подписка распространяется и на неорганизованное городское население, пользующееся избирательными правами. Проведение коллективной подписки среди указанной группы городского населения осуществляется через правления жилтовариществ и домоуправления. Последние для этой цели могут выделить своих специальных уполномоченных.

Правлениям жилтовариществ и домоуправлениям, проведшим коллективную подписку, передается одна четвертая проц., как комиссионное вознаграждение, в порядке, установленном для низовых комиссий содействия при предприятиях и учреждениях.

В коллективной подписке среди жильцов частных домовладений могут участвовать только лица, пользующиеся избирательными правами.

Общее руководство проведением коллективной подписки через жилтоварищества и домоуправления возлагается на специальные комиссии содействия при местных жилсоюзах.

Общее руководство всей работой по проведению коллективной подписки через жилтоварищества и домоуправления осуществляется финорганом, который для этой цели выделяет своего представителя в комиссию содействия при жилсоюзе.

Комиссии содействия

Проведение коллективной подписки среди рабочих и служащих как в городе, так и в сельских местностях возлагается на существующие со времени реализации 1-го займа индустриализации или вновь организуемые при предприятиях и учреждениях низовые комиссии содействия. В состав этих комиссий входят представители от парт'ячейки, фабзавместкома и администрации.

В распоряжение низовых комиссий содействия при предприятиях и учреждениях отчисляется комиссионное вознаграждение в размере одной четвертой процента с общей суммы, уплаченной коллективом за приобретенные облигации.

Комиссии содействия обращают полученное ими отчисление на премирование аппарата, непосредственно производившего работу по подписке на заем среди членов своего коллектива. Комиссии содействия могут продать полученным отчислениям и какое - либо другое назначение.

Организация в городах коллективной подписки среди кустарей, об'единенных в артели и промысловые кооперативы, возлагается на низовые комиссии содействия, которые образуются при местном союзе промысловой кооперации.

При проведении коллективной подписки среди лиц свободных профессий при об'единяющих их организациях образуются комиссии содействия в составе членов, выделяемых правлением соответствующей организации.

В ЗСФСР

СОБРАНИЕ ДЕЛИЖАНСКОГО ПАРТАКТИВА

ДЕЛИЖАН, 14-VIII. Сегодня созывается совещание партийного актива Делижанского уезда.

На совещании будет выслушан инструктивный доклад и выработаны практические мероприятия по проведению кампании 2-го займа индустриализации.

Отсутствие агитационных материалов отражается на общем ходе подготовительных работ.

В ГЯНДЖЕ

ГЯНДЖА, 14-VIII. Вслед за коллективом Азеритгифбка, в Гяндже на 2-ой заем индустриализации подписались рабочие и служащие шевной фабрики № 3 Автекстиля. **115 человек на 3.200 рублей.**

В АДЖАРИСТАНЕ ПОКА НИЧЕГО НЕ СДЕЛАНО

БАТУМ, 14-VIII. В Аджаристане кампания по реализации 2-го займа индустриализации запаздывает. **НКФ до сих пор никаких агитационных материалов и инструкций для организации комиссий и пр. не получено. Интерес рабочих к займу остается неудовлетворенным.**

Хроника займа

АГИТАЦИОННЫЙ МАТЕРИАЛ

Из Москвы получена первая партия агитационного материала, в частности — красочные плакаты. В республиках ЗСФСР в настоящее время ведутся работы по переводу наиболее необходимых инструкций и популярных брошюр на тюркский, армянский и грузинский языки. Агитационно - информационный материал, главным образом, будет направлен в уездные города и деревни.

ВЕЧЕРА ЗАЙМА

В период кампании по размещению займа предполагается устраивать специальные вечера, постановки, инсценировки, доклады и пр., посвященные 2-му займу индустриализации.

ПАПИРОСЫ «2-Й ЗАЕМ ИНДУСТРИАЛИЗАЦИИ»

Предполагается в скором времени выпустить новые папиросы под наименованием «2-й заем индустриализации».

РЕКЛАМА

Центральная комиссия содействия постановила широко организовать уличную и подвижную рекламу. В местах скопления публики будут развешены транспаранты и полотнища с соответствующими лозунгами. В общественных местах, а также в крупных учреждениях и предприятиях будет организована раздача листовок о 2-м займе индустриализации. Кроме того, по улицам будет организована подвижная реклама.

ПРОФСОЮЗЫ

Профессиональные союзы выделили специальных работников для руководства работой по проведению кампании по размещению 2-го займа индустриализации.

В ГРУЗВОДХОЗЕ

Сотрудники Грузводхоза, заслушав доклад т. Сафарьяна, на своем общем собрании постановили **коллективно подписаться на заем в размере месячного оклада.**

Новые постройки

В текущем операционном году и в ближайшие два года по Грузии предполагается достройка следующих новых промышленных предприятий: **Тифлисск. сукон. фабрики; цементоваален в Озургети, Хони и Кутаисе; плодосушильни в Ахалцихе, в Шиндиси, Медвисхеви; сыроваренных заводов в Бежано и Сиони; сушилен боржомск. клепочного завода и шамгонского лесопильного завода; баритовой мельницы (около Кутаиса); лесопильного завода на Бзыби; консервной фабрики в Гори; завода сухой перегонки дерева в Боржоме; орехо - очистительного завода в Зугдиди и Озургети и цементного механического завода.**

Фабрично-заводская выставка

В ближайшем времени в Дзирули при заводе «Шроша» открывается постоянная фабрично - заводская выставка. Выставка будет состоять из отделов: геолого - разведочного, широко представленного эксплоатационного, который покажет подземную разработку огнеупорной глины в охры, внутренний вид рудников, инструменты, применяемые на работах, и т. д.

Выставка подробно покажет вредные стороны производства, несчастные случаи и охрану жизни и здоровья рабочих, достижения в технике производства и быт рабочих.

Конгресс ориенталистов

25 августа в Оксфорде (Англия) открывается 17-й международный конгресс ориенталистов. От гос. университета едут на конгресс **проф. Г. Ахвледиани** и **проф. А. Шанидзе**, которые прочтут доклады о достижениях в области филологии.

Тифлис, 14 августа

ПО ГОРОДУ

◆◆ **День отдыха. По раз'яснению НКТ Грузии 20 августа (понедельник) — особый день отдыха.**

◆◆ **Для безопасности уличного движения.** Приступлено к работам по мощению улицы Камо кубиками от здания главной больницы до конца улицы. Как известно, улица Камо отведена специально для грузового и гужевого сообщения.

ПРОИСШЕСТВИЯ.

◆◆ **Пожары.** От неосторожного обращения с огнем в доме Непаридзе (пер. Габашвили, 18) возник пожар. Огонь был ликвидирован пожарной командой. Сгорели разные домашние вещи, стоимость которых не определена в виду отсутствия пострадавшего.

— В хлебопекарне Еркоопа (Винный под'ем, 34) от неосторожного обращения с огнем возник пожар. Огонь ликвидирован пожарной командой. Убытки незначительные.

◆◆ **Кражи.** Угрозыск задержал на месте преступления вора-рецидивиста Резникова, имеющего 4 регистрации. Резников пытался обокрасть квартиру Бараташвили (ул. Данеладзе, 32).

— Подобранным ключем неизвестным злоумышленником обокрадена квартира Зедгинидзе (ул. Махарадзе, 3).

◆◆ **Поранение.** На Коммунальной улице Чогобава попал под лошадь. Тяжело раненый в голову Чогобава отправлен в 1-ю гор. больницу.

◆◆ **Убийство.** В караязском мидицейском районе, в селе Тазакенд, неизвестным злоумышленником задушена у себя дома Гозал-Чопур-Кизы, 50 лет. Причина убийства неизвестна. Местными властями приняты меры к задержанию убийцы.

За неделю

◆◆ **Рационализация грузинского шрифта.** Как в свое время уже сообщалось в «З. В», по проекту художника Д. Шеварднадзе в Германии была наготовлены новые грузинские шрифты упрощенного образца для пишущих машин. Количество доставленных из Германии комплектов шрифта уже использовано и пред'является большой спрос на него.

На последнем заседании Совнаркома Грузии, на котором обсуждался вопрос об изготовлении новой партии шрифтов, был поставлен вопрос об организации производства шрифтов на месте же, в Грузии. ВСНХ Грузии поручено проработать этот вопрос и представить в Совнарком доклад.

◆◆ **Постройка зданий в Гурджаани.** Для детального рассмотрения и проверки проектов постройки зданий для государственных и общественных учреждений в центре недавно об'единенного Кахетинского уезда, в Гурджаани, Совнарком Грузии образовал комиссию под председательством пред. ВСНХ т. Курулова. В комиссию входят: пред. строительно - технического комитета при Госплане Грузии — т. Вашлевич, инж. Курдиани и архитекторы Кальсин и Тулашвили. В комиссию войдет также инженер, представитель кахетинского исполкома.

◆◆ **На улучшение шоссейных дорог.** По постановлению Совнаркома Грузии правление Закавтопромторга в пределах Грузии устанавливает штрафование безбилетных пассажиров на автобусах.

Все поступления от штрафных сумм будут переданы в фонд улучшения состояния шоссейных дорог.

С. ПИРУМОВ.

Дашнаки заграницей

II *).

Итак план дашнаков сорвался или, по крайней мере, встретил препятствия, сводящие на нет все их усилия.

Какие же к этому были причины? Что сорвало благоприятствующую, как будто, дашнакам обстановку? Чего не учли и не могли учесть дашнакские лидеры? Прежде всего, дашнаки не **учли размеров своего провала** в Закавказьи и, в частности, в Армении. Об'явив в 1918-19 году «независимую и об'единенную Армению» **от** «моря до моря», гордо размахивая националистическими тряпками, за сенью которых должен был найти приют разгромленный в султанской **Турции армянин**, они кончили Александропольским миром, бросившим в пучину беженства также и часть кавказских армян, ликвидировавшим не только «об'единенную», но вообще какую бы то ни было Армению, и как «родину» для одних, и как «приют» для других.

В Александрополе (ныне Ленинакан) история сорвала с дашнаков последние ризы националистического романтизма, обнажив непривлекательное, гниющее тело агрессивной армянской буржуазии.

Одураченные многолетней проповедью националистического максимализма, широкие массы после Александрополя должны были задуматься над судьбами того движения, которое привело их к столь позорному краху и, задумавшись, сделать все неизбежные выводы. И выводы были сделаны так крепко, что даже медные лбы дашнакских «вождей» затрещали от встречи с ними, также и заграницей, хотя единственной информацией событий 1917—19 годов там пока оставалась дашнакская пресса. Впечатления от краха и провала всей политики оказались глубже и сильнее, чем это могли предвидеть «лидеры». Ледяным холодом равнодушия и поскрываемого презрения были встречены на европейском берегу неудавшиеся триумфаторы. Растерявшиеся неожиданным приемом «вожди» пустили в ход все средства, чтобы свалить свою вину с больной головы на здоровую.

Буржуазия их, конечно, в определенной части поддержала. Но широкие массы былого доверия не вернули, они остались глубоко разочарованными.

С другой стороны, дашнаки не могли **учесть огромного впечатления, которое должны были произвести успехи Советского Союза** и, в частности, советской Армении заграницей. В первое время «колонии» питались исключительно лживой, клеветнической информацией дашнаков и их друзей. Надеясь сохранить это монопольное положение, они рассчитывали путем дискредитации советской власти вновь перетянуть к себе симпатии колеблющихся кругов. Но сначала медленно, капля за каплей, а затем целым потоком хлынула заграницу **правда** о Советском Союзе.

Исключительно правильное устроение национальной жизни, межнациональный мир, пышный расцвет культуры на новых трудовых основах, гигантское строительство, подлинная власть трудящихся, — все это были упрямые факты, от которых, как горох от стены, отлетали прочь дашнакская клевета, ложь, инсинуации и сплетня. Бороться с фактами стало делом почти невозможным. Потянулись «ходоки», «делегации» людей нейтральных, часто даже враждебно настроенных до того к советской власти, делегации как армян, так и иностранцев. И факты, красноречивые и бесспорные, посыпались тяжелыми ударами по дашнакской голове.

Потерявший веру «середняк» из заграничной колонии начал прислушиваться к логике этих фактов и делать выводы далеко не в пользу дашнаков. Впечатление и здесь оказалось сильнее, чем многие предполагали. Равнодушие к дашнакам начало сменяться возмущением, на место потерянной в эту партию веры начали складываться, пока еще смутные, симпатии к советской Армении.

Водораздел между буржуазией и разнообразной массой «беженства» обозначался все глубже. «Беженец» из крестьян и ремесленников инстинктивно почувствовал в музыке советского строительства родную мелодию.

Так дашнаки дважды «обсчитались».

Но самой решающей причиной, разбившей дашнакские надежды на «колонии», оказалась **классовая перегруппировка** среди армян заграницей. Выше уже указывалось, что старые колонии были по преимуществу буржуазно-мещанскими по своему классовому составу. Мировая война, а позже греко-турецкая, закончившаяся разгромом Смирны, выбросили в эти старые «колонии» сотни тысяч армянских крестьян и городских ремесленников. В первое время вся эта масса, «опекаемая» буржуазной благотворительностью, оставалась со старым классовым лицом. Но с течением времени она начала рассасываться в социальный организм стран, давших им «приют».

Мы уже отмечали по этому поводу: «Понятно, что оторванные от земли и от патриархальных условий Турции, где ремесло еще играло значительную роль в народном хозяйстве, они (армянские беженцы) в капиталистической Европе могли найти применение своему труду только в качестве наемных рабочих на фабриках и заводах. Уже через несколько лет после эмиграции вся эта масса стала рабочей, понемногу изживая под ударами капиталистического молота свою патриархально-ремесленную психологию, основу былой косности. Нельзя, конечно, сказать, что процесс «идеологической пролетаризации» уже закончен во всей этой массе вчерашних крестьян и ремесленников, но он уже определился и за эти годы пошел далеко». (Сборник «Памяти Мясникова», изд. Закгиза, Тифлис).

Армянский беженец становится промышленным пролетарием. Это — основная причина падения дашнакского влияния в «колониях» факт, который таит в себе окончательную ликвидацию националистической идеологии в широчайших кругах армянского населения (рабочего) заграницей и толкает эти круги на бешеную борьбу с собственной буржуазией и ее политическим вождем — Дашнакцутюном.

Пролетаризация «колоний» поставила на очередь задачу образования коммунистического авангарда, который в короткий срок вырос в силу, оспаривающую у дашнаков былую гегемонию над трудовыми массами.

Таковы причины, сорвавшие, казалось бы, надежный план дашнаков опереться на «колонии», для организации новой борьбы в Армении и на Кавказе.

Понимают ли это сами дашнаки? Повидимому, в последнее время ход ударами фактов и их медные лбы приведены в движение. Центральный орган дашнаков в Америке, несмотря на то, что именно там они сохранили пока наибольшее влияние, в силу ряда обстоятельств, распространяться о которых здесь не место, должен с печалью сознаться в своих неудачах. Признавая, что для них «основой существования и главным предметом деятельности, по крайней мере, идеологически, является Армения» и что «колонии служат только **средством** и **опорой**» (кур. наш), газеты с печалью констатируют, что «внутренняя жизнь наших колоний отравлена интригами антинационального правительства Армении».

Любопытно, что партийный официоз, наконец, твердо признал обвинение, которое ему пред'являлось: обвинение в полном безразличии к судьбам сотен тысяч армянских рабочих и крестьян заграницей.

Для дашнаков они только «средство и опора» для «главного предмета деятельности», т. е. антисоветской работы на Кавказе.

Но официоз с грустью должен признаться, что эта «опора» сильно колеблется и грозит свалить партию и заграницей в темные подвалы исторического архива.

Газета рассказывает, что в борьбе с развивающимся в колониях большевизмом тактика партии «не дала до сих пор никаких результатов» и что надо найти «новый путь борьбы со злом» для «воспрепятствования движению большевиков, разрушительному с точки зрения национальной, и для приостановления зла, которое они могут причинить».

Газета бьет тревогу и призывает колонии «во имя самозащиты» найти собственные средства освободиться от разрушительных влияний, служащих чужим интересам, и поставить свою жизнь на здоровые национальные и созидательные основы».

А еще раньше та же газета оплакивала свои неудачи по созданию «всенационального» или даже «всеколониального» об'единения. По вине большевистской работы в колониях «наш народ не может вести борьбу не только за свою свободу, но даже за свое существование об'единенным и согласованным фронтом, с целью осуществления величайшего политического идеала армянского народа—осуществления об'единенной и независимой Армении». «Вследствие «сопротивления» большевиков в «колониях», — продолжает свои признания газета, — становится невозможным создание всенациональной, даже всеколониальной организации для удовлетворения насущнейших национальных или колониальных потребностей».

«Дух раздора и разрушительная сила в определенной части нашего народа (читай, в трудовой — **С. П.**) — заканчивает с нескрываемой тревогой партийный официоз свое повествование о «большевистском зле», — повидимому, много сильнее, чем дух единения».

Ценные признания!

Политику страуса, прячущего голову перед опасностью, продолжать больше нельзя; дашнаки **принуждены признать** новую расстановку политических сил в «колониях» в результате классовых передвижек, идейно-политического краха Дашнакцутюна и успехов Советского Союза.

Повидимому, хорошо поработали коммунисты заграницей, если дашнакский официоз впал в такую тревожную панику!

«Что же делать?», — спрашивает официоз. — «Продолжать ли терпеть наше колеблющееся положение», или «найти новый путь для борьбы со злом?».

«Но так как Дашнакцутюн», — продолжает газета, — «не может во имя высших интересов и целей игнорировать внутреннюю жизнь колоний и с совершенной индифферентностью позволить своим политическим противникам превратить армянские колониальные организации в орудие в своих руках с тем, чтобы преследовать цели, противные нашим национальным, высшим интересам и идеалам, как то делают теперь большевики, то необходимо найти новый путь».

Итак дашнаки, признав свое бессилие, переходят к обороне. Не о **своей** гегемонии в «колониях» ныне думают заштатные «вожди», а только о **преграждении дороги большевистской волне.**

Каковы же основы той новой тактики, которую во «имя самозащиты» рекомендует Дашнакцутюн для борьбы с «большевистским злом»?

Предшествующий опыт показал дашнакам, что они настолько дискредитированы в глазах широких масс, что первым условием успеха буржуазии в борьбе с «большевистским злом» должно быть **официальное или формальное** отстранение этой партии от дальнейшей борьбы. Дашнакцутюн, как таковой, как партия с определенной идейно-политической физиономией, уже **потерпел поражение**, дальнейшая деятельность его возможна только под другим флагом, под другим, так сказать, псевдонимом. Партийный флаг дашнаков настолько запачкан, что с ним итти в бой больше нельзя. Надо на него напялить беспартийный чехол, из щелей которого не будет выглядывать непривлекательное лицо партии. Только с помощью такого переодевания сами дашнакские вожди мыслят «новую тактику».

Признание, во всяком случае, не говорящее о том, чтобы «вожди верили в собственные знамена!».

Но обратимся к официозу.

Сообщая о том, что партия Дашнакцутюн решила «оставаться вдалеке от стремления взять в свои руки руководство колониальными и национальными делами» (это после пяти лет ожесточенной борьбы с коммунистами! — **С. П.**), газета предлагает фокус с «переодеванием»: «Однако, для большей производительности усилий отдельных личностей, для большей гармонии и регулирования работы некоординированно действующих отдельных сил в колонии, необходимо создать специально колониальную организацию, в которой сможет войти всякий уважаемый патриот-армянин, чтобы отдаться только местным национальным колониальным делам. Эта специальная колониальная организация (или организации, если они будут работать отдельно в разных колониях) должна быть поставлена на совершенно нейтральной почве и должна принимать к себе как принадлежащих ко всякой партии способных к мирной и солидарной деятельности, **так и беспартийных.** Специальная колониальная организация должна, в частности, стараться принять к себе нейтральные элементы, которые хотя и избегают какой бы то ни было политической партии, но с удовольствием и со рвением могут и должны хотеть участвовать в чисто колониальных делах. Специальная колониальная организация обязательно должна иметь **выработанную программу созидательной работы**, для осуществления которой она долж

Всесоюзная спартакиада

ВТОРОЙ ДЕНЬ

МОСКВА, 13-VIII. (Завтаг). — 12 августа—второй [illegible] соревнований — было днем торжественного открытия спартакиады. Состоялись соревнования по легкой атлетике, футболу, вело и стрельбе, которые вновь принесли целый ряд новых всесоюзных рекордов. По легкой атлетике состоялись забеги на 110 метров с барьером, толкания ядра для женщин, высота с разбега для мужчин, забеги на 60 метров для женщин, длина с разбега для женщин (финал), шведская эстафета и финал метания диска. В забегах — их было 12—лучшее время показали: Демин (Москва), В. Дьяков (Москва), В. Овсянников (Узбекистан). Финал метания диска не изменил положения участников, вышедших на финал. Первое место занял Хаспабов (Ленинград), второе — Марков (Москва), третье — Ляхов (Туркменистан). В метании молота Ляхов (Туркменистан) установил новый всесоюзный рекорд в 38 метров 61 сантиметр.

12 августа состоялся розыгрыш командного первенства велосипедных соревнований на 7,5 километров. Всего было 12 заездов, в которых участвовало 24 команды по 4 велосипеда в каждой. Первое место оказалось за командой «Москва 1-ая». В розыгрыше участвовали также Латвия, Франция, Германия и Англия, из которых лишь Латвия вышла на шестое место, остальные иностранные команды остались далеко позади советских. В соревнованиях женских команд на 3 километра победителем вышла Москва.

12 августа открылись соревнования по стрельбе. Результаты будут объявлены только 15 августа.

МОСКВА, 13-VIII. (Завтаг). — **Во второй день легкоатлетических состязаний 12 августа занавказец тов. Мацаблев занял второе место в прыжках на высоту с разбега, прыгнув на 175 сантиметров, одинаково с т. Золотухиным — Дальний-Восток,** Дьячковым — Москва и Дунаяевым — Узбекистан. Лучший результат в прыжках на высоту с разбега показал норвежец Хельгесен, прыгнувший на 185 сантиметров и побивший рекорд буржуажной олимпиады на 184 сантиметра.

ТРЕТИЙ ДЕНЬ СПАРТАКИАДЫ

МОСКВА, 14-VIII. (Завтаг). — Состоялись соревнования по легкой атлетике, футболу, городкам, плаванию и др. Футбольный матч команд Украины и Уругвая закончился победой Украины. Швейцарская футбольная команда выиграла у центрально-земледельческого района счетом 7:1. В эстафетном беге для мужчин Москва в борьбе с Украиной показала 43,8 секунды, что является новым всесоюзным рекордом. В забегах на 800 метров москвич Денисов достиг нового всесоюзного рекорда — 2 минуты 9 секунд. В беге на 500 метров для женщин новый всесоюзный рекорд показала Градская (Москва) — 1 минута 23,4 секунды. Бег на 500 метров для мужчин по мокрой дорожке выиграл финн Исохолла в 15 минут 42,3 секунды. В беге на 60 метров (финал) вышли Шаманова и Исонова (Москва), Стогова, Ласточка и Макарова (Ленинград) и Зубенко (Украина).

В центральном доме Красной армии происходили соревнования по фехтованию.

БЕСЕДА С ГЕНЕРАЛЬНЫМ СУДЬЕЙ СПАРТАКИАДЫ Т. МАНЦЕВЫМ

МОСКВА, 14-VIII. (Завтаг). — «Политическое значение открывшейся всесоюзной спартакиады, — сказал тов. Маццев, — огромно уже по одному тому, что одновременно в Амстердаме фашистские силы буржуазных спортивных организаций собрались на олимпиаду, где будут демонстрировать силу буржуазного спорта всего мира. Наша спартакиада в противовес фашистской олимпиаде должна показать сплоченность рабочих спортсменов Советского Союза и всего мира. Этим об'ясняется колоссальная тяга в нашу спартакиаду рядовых рабочих спортсменов, входящих в люцернский желтый Интернационал, несмотря на бешеную агитацию против нашей спартакиады. Значение спартакиады громадно также и с точки зрения дальнейшего развития физкультуры в Союзе. Спартакиада раскачает еще больше и еще сильнее укрепит наше молодое физкультурное движение».

ВЫСТУПЛЕНИЕ Т. ЕНУКИДЗЕ

На торжестве открытия первой всесоюзной спартакиады 12 августа **тов. Енукидзе**, выступивший на митинге, между прочим, сказал:

«Первая всесоюзная спартакиада выявит достижения в области физической культуры наших и зарубежных рабочих - физкультурников и укрепит братские узы, связывающие трудящихся СССР с рабочими массами других стран. Мы собрались здесь, чтобы подвести итоги достижениям в области физической культуры, значение которой огромно, ибо она усиливает классовую мощь пролетариата».

От имени ВЦСПС и Высшего Совета Физической Культуры приветственное слово произнес **тов. Михайлов.** От имени Красного Спортинтерна выступил тов. Аксамит, от Моссовета — **т. Полонский,** от имени иностранных спортивных команд, прибывших на спартакиаду, Мюллер (Германия). Представитель ЦК ВКП (б) тов. Ярославский посвятил свою речь угрозе войны:

«Я обращаюсь к присутствующим здесь иностранным спортсменам, — сказал **тов. Ярославский** — независимо от того, являются ли они коммунистами, социал-демократами или беспартийными. В этот торжественный день, когда мы делаем смотр своим силам, надо вспомнить, что снова нависла угроза войны. Молодежи, присутствующей здесь, в случае войны придется итти погибать ради мировой буржуазии. Мы призываем вас не допустить этого. Мы призываем вас итти единым фронтом под знаменем коммунизма».

По окончании речей начался церемониальный марш участников парада. Маршировавшие в своих форменных цветных костюмах физкультурники представляли яркое красочное зрелище. Появление колонн иностранных спортивных команд было встречено бурными овациями многочисленной публики, заполнившей обширные трибуны по обе стороны мавзолея. За колоннами участников спартакиады прошли церемониальным маршем свыше 20.000 московских физкультурников. Их приветствовали находившиеся на трибунах члены конгресса Коминтерна и ЦК ВКП (б).

Пионеры и день урожая

Центральное бюро юных пионеров при ЦК ВЛКСМ об'являет ко дню урожая смотр успехов детей в сельско-хозяйственной работе. Бюро обращается со всем детям с призывом принять самое активное участие в проведении этого дня, организованно подготовиться к нему, подсчитать свои успехи и недочеты.

Начиная подготовку участия детей в торжествах дня урожая, во всех отрядах и звеньях необходимо приступить к обсуждению форм участия в этом смотре, к подбору экспонатов, чертежей и рисунков, отражающих сел.-хоз. работы отряда, широко осветить задачи смотра и повести подготовку к нему среди неорганизованных ребят, школьников и взрослых. Вся кампания должна найти отражение в печати. С этой целью ребят, ведущих сел.-хоз. работу, надо связать с печатью, выдвинув из их среды детских корреспондентов в стенгазеты и периодическую печать.

Школа должна активно участвовать в подготовительной работе ко дню урожая и к открытию выставки. Праздник нужно оживить устройством пионер-гуляний, играми, пением, хороводами, выступлениями драмкружков и т. п.

Натахтарский водопровод

Вчера утром в район будущих главных сооружений натахтарского водопровода, для ознакомления с изысканиями, произведенными исполкомом, выехала из Тифлиса гидрогеологическая, техническая и химико-санитарная комиссия.

Работы в Натахтари ведутся уже в течение двух лет по определенному плану, основанному на последних данных современной науки.

В осмотре района приняли участие работники Госплана ЗСФСР, ОСРГ, закавказского технико-строительного комитета, строительно - технического комитета Грузии и эксперты — инженеры, врачи, химики, геологи.

В ближайшее время предстоит приезд иностранных экспертов и специалистов из Москвы и Ленинграда.

Орошение Мильской степи

Проф. Васильев представил в Закводхоз эскизный проект орошения Мильской степи. Проект будет рассмотрен в ближайшее время.

Советское кино

**** Ближайший выпуск «Межрабпом - фильм»** — картина «Родился человек» (режиссер-оператор Ю. Желябужский, ассистент Д. Морской, в главных ролях: народный артист республики И. М. Москвин; Тихомирова, Кудрявцев; арт. Малого театра: В. О. Моссалитинова, И. Г. Качалов и др.).

**** В Госкинпроме.** За последнее время Госкинпром привлекает широкую общественность к вопросам кино. Так, в Госкинпроме устраиваются собрания рабкоров, на которых производится читка сценариев. Собрания эти проходят с большим оживлением. Перед выпуском картин в эксплоатацию будут производиться просмотры их в присутствии представителей различных общественных организаций, в зависимости от вопросов, трактуемых той или иной картиной. Так, просмотр картины «Корнет Стрешнев» предполагается устроить в присутствии представителей военных организаций, просмотр картины «Юный пилот» — в присутствии пионеров и их вожатых. Картине «Пастухи» по окончании ее постановки будет произведен просмотр в доме крестьянина.

ИСКУССТВО

СИМФОНИЧЕСКИЕ КОНЦЕРТЫ

**** Гастроли А. Б. Хессина.** В передаче «Шехеразады» А. Б. Хессиным главное внимание останавливало не столько раскрытие ориентального характера симфонической сюиты Римского-Корсакова и связанных с этим специфических задач восточного звукового колорита, сколько все тоже качества дирижера-мастера и взыскательного художника, вся та безукоризненная художественная дисциплина, которые придали гастролям Хессина у нас характер музыкального события исключительного значения. Эти качества заключаются в тонком чувстве красоты и пластичности музыкального рисунка, закаленного и гибкого ритма, в соразмерности и равновесии музыкальной конструкции. Опять останавливали внимание то мастерство, с каким дирижерская палочка Хессина добивалась гибкой смены динамических оттенков, предельной прозрачности piano и предельной силы форте, и вся та ковка музыкального материала, которая под его уверенным руководством достигается оркестром. Особенного блеска дирижерское мастерство Хессина достигло в последней части «Шехеразады», в которой он сильными и красивыми штрихами, картину за картиной, рисовал сцены багдадского праздника и морской бури.

Во 2-е отделение вошли два номера из драматич. легенды Берлиоза «Осуждение Фауста»: «Танец сильфов», исполнение которого Хессиным заставило вспомнить характеристику, данную танцу Роменом Ролланом— «оркестр одновременно и огромный, и воздушный», и «Венгерский марш», о котором Роллан сказал: «не столько венгерская музыка, сколько музыка революционных битв», или, у Хессина, музыка революционной победы — величавая, торжественная и насыщенная великолепной звучностью.

Тот темперамент и то увлечение музыкой Брамса, которое вложил в исполнение скрипичного концерта наследного Лев Бендицкий,—лучшая аттестация серьезного вкуса и музыкального дарования молодого виртуоза. От этой музыки, мудрой и исполненной глубокого чувства, Бендицкий сделал смелый бросок к скерцо из скрипичного концерта С. Прокофьева, где автор со «скифской резвостью» играет со всеми приемами, запрещенными музыкальными канонами.

Анте.

ХРОНИКА ИСКУССТВА

**** Люком и Шавров перед заключенными.** В очередном концерте, давном для заключенных в изоляторе специального назначения, с огромным успехом выступили премьеры ленинградского балета Е. М. Люком и Б. В. Шавров. От имени заключенных артистам были преподнесены изделия из мятого хлеба, работы заключенных.

**** Сегодня в доме Красной армии** первый концерт женского украинского вокально - художественного квартета под худ. руководством проф. О. О. Вестриха. В репертуаре лучшие произведения украинских и русских композиторов.

**** «Искусство танца».** Сегодня, 14 августа, в Центр. рабочем клубе выступление московского ансамбля «Искусство танца» им. Веры Майя.

**** Вечера поэзии.** Для популяризации пролетарской литературы в широких слоях профсоюзной массы культотдел СПСР решил договориться с федерацией писателей о формах ее работы в рабочих клубах.

**** Хоры в рабочих клубах.** В ближайшем будущем в рабочих клубах начнутся выступления хоров Пачкория, Тархнишвили и Кавсадзе.

**** Тематические концерты.** Для большей популяризации тематических концертов и их художественной ценности концертное бюро культотдела СПСР решило предложить их режиссеру Мегвинет-Ухуцесия темы концертов сделать более популярными и разнообразными. В ближайшем времени состоится концерт «Вечер народной песни».

**** Вера Духовская и М. Бихтер** командируются осенью в Вену для участия в Шубертовских торжествах. Кроме того, ВОКС посылает их на ряд выступлений в скандинавских государствах.

**** Издательство «Шрома»** ко дню 100-летия со дня рождения Л. Толстого издает на груз. яз. следующие произведения: «Воскресенье», перевод Каландадзе; «Казаки», пер. Д. Касрадзе; письма Ленина о Толстом и биографию Толстого, составленную Ильинским на русск. языке.

**** В помощь рабочему зрителю.** Сейчас намечается издание либретто в помощь рабочему зрителю. Либретто, давая краткое содержание картины, будут ставить своей задачей помочь зрителю вскрыть внутреннюю сущность картины. По договоренности с КО ВЦСПС такие либретто предполагается выдавать клубному зрителю при покупке билета.

Для составления либретто привлечен ряд авторов, знакомых с условиями политпросветработы в клубе.

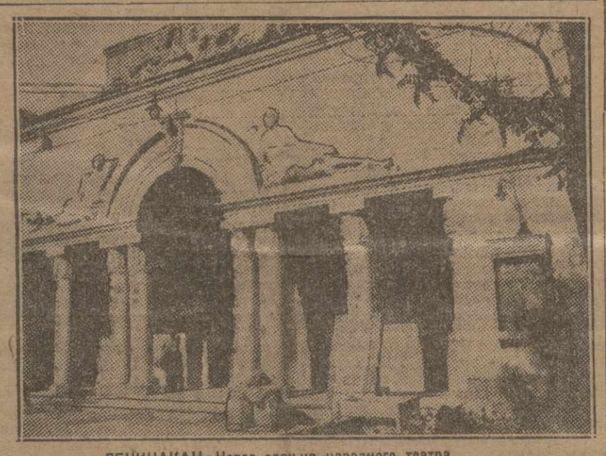

ЛЕНИНАКАН. Новое здание народного театра

Суд

НАРУШЕНИЕ ЗАКОНОВ О ТРУДЕ

Прокурор по трудовым делам привлек к уголовной ответственности заведующего ханским кирпично-черепичным заводом В. Санакоева за нарушение законов об охране труда.

30 ноября прошлого года рабочий Мамулашвили, который натягивал ремень на трансмиссионный вал, сильно повредил левую руку.

Техническая комиссия наркомтруда, выяснившая обстоятельства, при которых произошел несчастный случай, пришла к такому выводу: Мамулашвили работал в другом отделе, а не в машинном отделе, куда рабочих из других отделов не допускают. Помимо этого, причиной несчастного случая послужило то, что Мамулашвили натягивал ремень на трансмиссию голыми руками, а не в специальных рукавицах, выдаваемых рабочим для подобных работ. Комиссия обратила также внимание и на то, что место, где установлена трансмиссия, не огорожено.

В нарушении этих правил следствие признало виновным заведующего заводом В. Санакоева.

Дело Санакоева в скором времени будет рассматриваться в трудовом суде.

ПРОФСОЮЗНЫЕ КНИЖКИ

Прокуратура привлекла к уголовной ответственности бывшего председателя органчальского районного месткома работников земледелия Г. Каджая и А. Надарейшвили, недавно приехавшего из провинции.

Надарейшвили и Каджая систематически занимались продажей профсоюзных книжек профсоюза земледелия, получая за каждую книжку по 30 руб.

В последнее время, до задержания Надарейшвили, он действовал уже самостоятельно и, пользуясь доверием у Каджая, тайком от него брал из месткома незаполненные книжки и продавал их частным лицам.

Дело Каджая и Надарейшвили в ближайшем будущем будет разбираться в тифлисском уездно-городском суде.

СНЯТЫ С ДОЛЖНОСТЕЙ

За последнее время правлением Закпотребкооперации за разные преступления: **Тодрия К.**—агент—за растрату; **Пцниаладзе**—завед. горийским магазином—за превышение власти; **Микадзе Ш.**—зав. лотком № 42—за денежную недостачу по кассе; **Прут М.**—зав. пекарней № 19—за денежную недостачу по кассе; **Сукиасов Д.**—мясник—за денежную недостачу; **Мумладзе Д.**—зав. абаашским магазином—за денежную растрату; **Глонти Ольга**—кассирша магазина № 4; **Эрадзе В.**—продавец маг. № 5; **Багошвили В.**—продавец маг. № 5; **Киреулишвили Н.**—продавец маг. № 3—сняты с должностей за денежную недостачу по их магазинам; **Меладзе С.**—зав. гурджаан. маг., **Мчелашвили В.**—продавец горийского магазина, **Амирадживи М.**—зав. хашур. лотком, **Эмухвари С.**—продавец хашур. лотка—отстранены от должностей за денежные растраты и другие преступления.

Дела всех вышеуказанных лиц переданы в соответствующие судебные органы для наложения судебных взысканий.

Шахматы

**** Приглашение Нимцовича.** Шахматными организациями Ленинграда поднят вопрос о приглашении в СССР на гастроли известного гроссмейстера Арона Нимцовича.

**** Шах. жизнь в Кисловодске,** как всегда, развертывается лишь летом, во время курортного сезона. Помимо матча Рохлин — Вильнер, происходят гастроли члена всес. исполбюро мастера Григорьева, матч Кисловодска с Пятигорском и т. д. Встреча Григорьева с сильнейшими шахматистами Кисловодска во главе с чемпионом города Ковалевым закончилась на 29 ходу победой Григорьева

Декреты и постановления

РАЗ'ЯСНЕНИЕ ЗАКНАРКОМТРУДА

№ 13.

От 14 июня 1927 года.

О выполнении решений примирительно - конфликтных органов, связанных с увольнением трудящихся.

Закнаркомтруда установил, что решения примирительно-конфликтных органов об увольнении трудящихся со службы весьма часто не проводятся в жизнь в установленный раз'яснением НКТ СССР недельный срок, а в отдельных случаях, при передаче работающим сложных дел и полномочий, и в сроки, устанавливаемые примирительно-конфликтными органами.

Имели место случаи, когда администрация длительное время не проводила в жизнь решения примирительно-конфликтного органа об увольнении трудящегося, поручая ему работу, налагая даже новые взыскания, а по прошествии одного-двух месяцев со дня решения примирительно-конфликтного органа заявляет ему об увольнении, ссылаясь на старое решение, при отсутствии каких-либо новых поводов к увольнению.

Во избежание недоразумений, могущих возникнуть при выполнении решений примирительно-конфликтных органов, связанных с увольнением трудящихся со службы, НКТ ЗСФСР, раз'ясняет:

Решения примирительно-конфликтных органов по п. п. «в» и «г» ст. 47 кодекса законов о труде действительны для проведения в жизнь лишь в течение первых 7 дней или срока, установленного в решении примирительно-конфликтного органа, с момента вынесения решения.

Наниматель, не осуществивший в указанный срок решения об увольнении, теряет право на увольнение данного работника при отсутствии новых поводов к увольнению, предусмотренных в кодексе законов о труде.

Наркомтруда ЗСФСР ЯШВИЛИ.
Член коллегии ЗНКТ и зав. тар.-кон. отделом СИЗОНТЕНКО
Согласовано с ЗСПС
ОДИЛОВАДЗЕ.

Справочный отдел

К СВЕДЕНИЮ ПЕРЕМЕННИКОВ

**** К сведению лиц переменного состава, привлекаемых на общие тербоpы.** Переменный состав управления 2-й стрелк. Грузинской дивизии им. Фрунзе будет привлекаться в текущем году на общие тербоpы в следующие сроки: **начсостав** — с 17 августа по 5 октября включительно, **мл. нач. и рядовой состав** — с 31-го августа по 5 октября включительно. Сборный пункт для всех — штаб дивизии (ул. Джорджиашвили, 10).

АЛЛО, СЛУШАЙТЕ!

Сегодня тифлисская радио-передача через тифлисскую 4-киловаттную радиостанцию на волне 1.070 метров передает:

6—30 м. — азбука Морзе — пояснение на русск. яз.

6—50 м. — доклад «Железы с внутренней секрецией» (продолжение) на груз. яз.; предохранительные меры от зараженния венерическими заболеваниями — на груз. яз.

7—20 м. — рабочая радио-газета—на груз. яз.

8 час. — доклад «2-й заем индустриализации»—на груз. яз.

8—20 м. — доклад «О 20-проц. снижении административно - управленческих расходов в Закпотребкооперации» — на русском яз.

8—30 м. — доклад НКФ «Об итогах кампании сел.-хоз. налога 1927-28 года и перспективы 1928-29 года» — на русск. яз.

8—50 м. — доклад «О II с'езде партии» — на тюрк. яз.

9—10 м. — сообщение геофизической обсерватории — на груз. и русском языках.

9—15 м. — концерт или трансляция; информация Завтага — на груз. и русск. яз.

Между докладами — музыкальные номера.

СЕГОДНЯ В КИНО И ЛЕТНИХ КЛУБАХ.

Гантиади — «В большом городе»; **Дарбази** — «Проходящие тени»; **Палас**— «Кто виноват»; **Пролетарий** — «Робинзон Крузо» 5 и 6 серии вместе. **Сад совторгслужащих** — симфонический концерт под управлением Хессина; **сад медсантруд** — последняя гастроль московского ансамбля «Искусство танца» им. Веры Майя.

ЛЕТНЕЕ РАСПИСАНИЕ ПОЕЗДОВ НА ЗАК. ЖЕЛ. ДОРОГАХ

ОТПРАВЛЕНИЕ ИЗ ТИФЛИСА:

П. № 1	на Ленинград по воскрес.	— 9 ч. 00 м
„ № 1	„ Москву по суб., ср.	— 9 ч. 00 „
„ № 9	„ Москву Каз. ежедневно	—13 ч. 45 „
„ № 10	„ Батум „	—20 ч. 35 „
„ № 9	„ Эривань „	—23 ч. 00 „
„ № 3	„ Баку „	—23 ч. 30 „
„ № 3	„ Джульфу „	—15 ч. 00 „
„ № 3	„ Телава „	—23 ч. 50 „
„ № 4	„ Батум „	— 8 ч. 00 „
„ № 12	„ Поти „	—19 ч. 00 „
„ № 14	„ Батум „	—17 ч. 45 „
„ № 13	„ Телава „	— 8 ч. 05 „
„ № 20	„ Боржом „	—14 ч. 45 „
„ № 24	„ Горн по суб. и предпр. дн.	—13 ч. 40 „

ПРИБЫТИЕ В ТИФЛИС:

П. № 2	из Ленинграда по пятн.	—17 ч. 30 м
„ № 2	„ Москвы по четв., пон.	—17 ч. 30 „
„ № 10	„ Моск. Каз. ежедневно	—16 ч. 00 „
„ № 9	„ Батума „	— 7 ч. 10 „
„ № 10	„ Эривани „	— 6 ч. 00 „
„ № 4	„ Баку „	— 7 ч. 00 „
„ № 4	„ Джульфы „	—11 ч. 45 „
„ № 4	„ Телава „	—17 ч. 00 „
„ № 3	„ Батума „	—22 ч. 30 „
„ № 11	„ Поти „	— 8 ч. 40 „
„ № 13	„ Батума „	— 5 ч. 35 „
„ № 14	„ Телава „	— 4 ч. 45 „
„ № 19	„ Боржома „	— 6 ч. 40 „
„ № 25	„ Горн по воскр. и пр. дн.	—20 ч. 05 „

Время—московское, которое отстает от местного на 1 час.

„ЗАКАВТОПРОМТОРГ"

Расписание движения автомобилей

Тифлис—Владикавказ ежед. 8 ч., обр. 7 до 9 ч
Тифлис—Колхоры ежед. 9 ч., суб. 14 ч., воскр 9 ч., подробно в конторе
Тифлис—Кикеты—среда, суббо. 15 ч. после праздн. обр. 6 ч.
Тифлис—Манглис ежед. 9 ч., обр. 15 ч., по суб. дополн. 16 ч., обр. поиед. дополн. 3 ч. утра
Тифлис—Б.-Ключ среда—10 ч., суб 15 ч.
Боржом—Абастумани ежед. 8 ч., обр. 14 ч.
Боржом—Ахалкалаки вторн., пятн. 8 ч., обр. на след. день
Кутаис—Они ежед. 8 ч., обр. 8 ч.
„ —Багдади ежед. 7, 9, 13, 16 ч.
„ —Хони ежед. 7, 9, 13—30 ч.
„ —Цихатубо ежед. 6, 8, 10, 12, 15, 17, 19 21 ч., обр. через час
Батум—Зел. Мыс по суб. и празд. 6—30, 9, 11 30, 15, 17—30, 20, обр. через час
Батум—Хуло ежед. 8 ч., обр. 3 ч.
Сухум—Зугдиды ежед. 7—30 ч., обр. 14—30 ч.
„ —Гагры ежед. 9 ч., обр. 3 ч.
„ —Н.-Афон ежед. 8—30, 14, 16 ч., обр. 7, 11, 17—30 ч.
Сухум—Гудауты ежед. 14 ч., обр. 9 ч.
Сухум—Очемчиры ежед. 10 ч., 14 ч., обр. 9, 14 ч.
Куба—Хачмас еж. 7, 19 ч., обр. 9, 20—45 ч.
Елизав—Шуша ежед. 9 до 10 ч. обр. 10—50 ч.
Елизав—Нуха ежед. 9 до 10 ч., обр. 17 ч.
Гянджа—Аджикенд еж. 8, 13, 17 ч., обр. 10, 15, 19 ч
Баку—Шемаха ежед. 6—30 ч., обр. 9 ч.
Эривань—Эчмиадзин ежед. 8, 10, 12, 14, 16, 18 ч обр. в те же часы
Эчмиадзин—Апаран ежед. 9, 4 ч., обр. 10—30, 16 ч
Эривань—Делижан ежед. 8 ч., обр. 15 ч.
Эривань—Даричичаг ежед. 8 ч., обр. 13 ч.
Эривань—Нор-Баязет ежед. 8 ч., обр. 15 ч.
Эривань—Камарло ежед. 8—30 ч., обр. 13 ч.
Карракис—Делижан ежед. 8, 17 ч., обр. 8, 17 ч
Делижан—Акстафа ежед. 7—30 ч., обр. 16 ч.
Караклис—Степанаван ежед. 9 ч., обр. 13 ч.

ОТХОД ПОЕЗДОВ:

из Владикавказа 8 ч. в., 9 ч. 20 м. веч.
из ст. Беслан 12 ч. 45 в., 4 ч. 30 утра.
из Беслана 2 ч. 35 утра, 7 ч. утра, в 12 ч. дня

Театры Госкинпрома
ГАНТИАДИ — Лучшая картина сезона „В большом городе"
ЭТЕРИ — Художеств. боевик „ЛЕСНАЯ БЫЛЬ"
ДАРБАЗИ — Мозжухин, Лисенко и Н. Колин в картине „ПРОХОДЯЩИЕ ТЕНИ".
ПАЛАС — „КТО ВИНОВАТ" (наездник из Уайльд-Веста). Пост. Цуцунава. В гл. рол.: Ната Вачнадзе, Микаберидзе и др.
ПРОЛЕТАРИЙ — „РОБИНЗОН КРУЗО" 5 и 6 серии 5365 6—1

Летний клуб МЕДСАНТРУД (б. Стелла)
СЕГОДНЯ, 15-го августа,
2-ая и последняя гастроль Московского ансамбля
ИСКУССТВО ТАНЦА
имени Веры Майя в новом репертуаре. В саду КИНО. Начало в 9 час. вечера.
Правление. 5372

Летний клуб СОВТОРГСЛУЖАЩИХ (ул. Жореса, № 3).
СЕГОДНЯ, 15 АВГУСТА,
Симфонический КОНЦЕРТ
под упр. известного дирижера А. Б. ХЕССИНА
с уч. солиста-скрипача Льва Бендициого. В программе: Римский-Корсаков, Брамс, Берлиоз. В саду—кино. Билеты симф. действ. на кино. В случае ненастной погоды концерт не отменяется. След. концерт ЗАВТРА, 16 анг., в клубе им. Орджоникидзе. 5355

СКОРО в кино ЭТЕРИ американский кино-роман РОБИНЗОН КРУЗО 5374

Правление Соплискавшири об'являет публичные ТОРГИ
на работы по постройке здания мастерских для ремонта сельско-хозяйственных орудий и машин в Цнорис-Цхали. Публичные торги будут проведены на основании положения о публичных торгах от 1-го мая 1927 года, опубликованного 7-го июня 1927 года в сборнике узаконений и распоряжений Правительства СССР № 28. Торги состоятся в г. Тифлисе 22 сего августа в помещении Соплискавшири, Коминтерна, 3. Предложения должны быть поданы в закрытых пакетах к десяти часам утра 22 сего августа. Справки выдаются ежедневно с 10 до 12 час. утра в Торговом Отделе Соплискавшири, телефон 11—87. Учреждения и лица, не освобожденные от взноса, должны внести в кассу Соплискавшири задаток в сумме 1.000 рублей и квитанцию приложить к заявлению.
Соплискавшири оставляет за собой право при сдаче работ руководствоваться помимо предложенной низкой цены участвующими также их кредитоспособностью и опытом.
Правление Соплискавшири. 5375

МОНОПОЛЬНОЕ ПРАВО РАСПРОСТРАНЕНИЯ всех изданий Издательства „ЗАРЯ ВОСТОКА" в БАКУ и его ПРОМЫСЛОВЫХ РАЙОНАХ ПРЕДОСТАВЛЕНО бак. отделению ВСЕСОЮЗНОГО КОНТРАГЕНТСТВА ПЕЧАТИ
Ул. Фиолетова, 4, тел. 14 - 89 и 15—80
ПРОДОЛЖАЕТСЯ ПРИЕМ ПОДПИСКИ
НА БОЛЬШУЮ ЕЖЕДНЕВНУЮ КРАЕВУЮ ГАЗЕТУ ЗАРЯ ВОСТОКА орган Закавказского Краевого Комитета ВКП (б) — и — Закавказского Центрального Исполнительн. Комитета Советов Рабочих, Крестьянских и Матросских депутатов.
ПОДПИСНАЯ ПЛАТА с доставкой и пересылкой
ОБЩАЯ (Для учр. и частн. гражд.) На 6 месяцев—6 р. 10 к. „ 3 „ —3 р. 60 к. „ 1 „ —1 р. 25 к.
ЛЬГОТНАЯ (Для рабочих и служащих) На 5 месяцев—4 р. 85 к. „ 3 „ —2 р. 85 к. „ 1 „ —1 р. — к.
НА ЕЖЕМЕСЯЧНЫЙ ЖУРНАЛ политики, экономики и культуры БОЛЬШЕВИК ЗАКАВКАЗЬЯ (ОРГАН ЗАККРАЙКОМА ВКП (б)
ПОДПИСНАЯ ЦЕНА: На 1 мес. — — р. 40 к. На 3 мес. — 1 р. 15 к. На 5 мес. — 1 р. 95 к.
На руководящий общественно-политический иллюстрированный ДВУХНЕДЕЛЬНИК БОЛЬШЕВИСТСКАЯ СМЕНА (ОРГАН ЗАКРАЙКОМА ВЛКСМ)
ПОДПИСНАЯ ЦЕНА: На 1 мес.—40 к. На 3 мес.—1 р. 15 к. На 5 мес.—1 р. 95 к.
НА ЛИТЕРАТУРНЫЙ ЕЖЕМЕСЯЧНИК НА РУБЕЖЕ ВОСТОКА (Орган Закавказской Ассоциации Пролетарских Писателей).
ПОДПИСНАЯ ЦЕНА: На 1 мес.— — р. 75 к. На 3 мес.— 2 р. 10 к. На 5 мес. — 3 р. 60 к.

31.000 подписчиков
ГОТОВЬСЯ в ВУЗ
Готовятся к испытаниям в высшие учебн. заведения по этому изданию.
Принимается подписка на ГОТОВЬСЯ в ВУЗ Под ред. А. И. Абиндера и К. И. Львова.
Полный комплект издания состоит из 7 томов и заключает в себе более 3.000 стр. текста, большое количество таблиц, чертежей и схем. Издано согласно по программам, утвержденным Наркомпросом РСФСР в марте 1926 года. В ПРОГРАММУ ИЗДАНИЯ ВКЛЮЧЕНЫ СЛЕДУЮЩИЕ ПРЕДМЕТЫ: Математика (арифметика, алгебра, геометрия, тригонометрия). Физика. Обществоведение. Русский язык.
Каждый подписавшийся на издание „ГОТОВЬСЯ в ВУЗ", может подготовиться на дому к испытанию в любое высшее учебное заведение
ГОТОВЬСЯ в ВУЗ рассчитано на лиц, имеющих знания, соответствующие приблизительно программам школы-семилетки, и ставит своей задачей помочь подписчику подготовиться в вуз без помощи учителя.
ГОТОВЬСЯ в ВУЗ содержит все необходимые материалы, требуемые программами испытаний, и сведения об условиях поступления в вузы, снабжено указаниями, касающимися проработки учебного материала и способов его усвоения, включает поверочные вопросы, дополн. задания и т. д.
1-я книга „Готовься в ВУЗ" выходит в сентябре. Все издание будет закончено в декабре с. г.
Условия подписки: Подписная цена: за 7 книг—13 р. При подп. вносится задаток—3 р., который погаш. при высылке послед. 6-й и 7-й книг, 1, 2, 3, 4 и 5-я книги высыл. налож. платежом по 2 р. на каждую. Пересылка налож. платежом по действит. стоимости за счет подписчика.
В виду того, что тираж издания ограничен (10.000 экз.), издательство просит поспешить с подпиской.
ЗАКАЗЫ и ДЕНЕЖНЫЕ ПЕРЕВОДЫ НАПРАВЛЯТЬ:
Издательство „Работник Просвещения", Москва, 19, Воздвиженка, 10.
5376

Акушерка А. И. ТАТАРИШВИЛИ ПЕРЕШЛА в Дидубе: ул. Эдоцвили, № 8 (б. Дондуково-Корсаковская) 5369 2—1

ПРОДАЮТСЯ электро-медицинские аппараты пантоста Ренигера на 220 вольт постоянного тока с приспособлением для 110—220 вольт переменного тока с вибрационным валом и другие переносные гальванические и фарадические аппараты. Вид. утр. и веч. от 8 до 9 ч. Ленинская, 11. Зандукели. 5370

ДВЕ КОМНАТЫ порознь в 3-ем этаже в районе Плехан. проспекта желаю обменять на две комнаты вместе. Желательно в районе от Кирочн. до Муштаидской ул. Предлож. адресов: Гл. Маст. сборн. цех ВПК. 5258 4—3

Прием об'явлений после 3½ ч. в типограф. „З. В."

ЦЕНТРАЛЬНЫЕ заочные курсы финансово-экономических наук Народного Комиссариата Финансов СССР и Моск. Прем.-Экономич. Института им. А. И. РЫКОВА (Москва, Ильинка, 9, НКФ СССР) переподготовляют и готовят работников средней и высшей квалификации (инспекторов, ревизоров, контролеров, инструкторов, бухгалтеров-экономистов) на высших курсах счетно-финансовых наук (уклонах банковом и торгово-промышл.) и отделениях: банковом, налоговом, бюджетном и финансового контроля. Курс обучения 14 месяцев. Плата 3 р. 50 к. в месяц. С текущего года открыты отделение об'ективного дела, которое готовит и переподготовляет завхоз. сберегат. кассами, инспекторов, контролеров, бухгалтеров, инструкторов, счетоводов, и счетоводное отделение для подготовки и переподготовки счетоводов. Курс обучения 10 месяцев. Плата 3 р. в мес. Окончившие курсы и выдержавшие экзамен в Государственных Комиссиях получают диплом и соответствующие права. Подробные условия приема (проспект) высылаются по первому требованию бесплатно. Открыт прием в 3-ю группу. Количество мест ограничено. 5371

Выписывайте! ежемесячный журнал политики, экономики и культуры „Большевик Закавказья" (орган Закрайкома ВКП(б).

ТРЕБУЕТСЯ управляющий для кафанской аптеки
Зангезурского уезда ССР Армении (рабочий район).
Условия службы: жалованье от 150 до 200 руб. в месяц, в году месячный отпуск, на проезд выдается месячный оклад по приезде на место службы в Кафан. Заявления адресовать: Наркомздраву ССР Армении с приложением копий документов. 5368 3—1

Медицинский указатель г. Тифлиса
ЧАСТНАЯ ЛЕЧЕБНИЦА для приходящих больных
КОЛЛЕКТИВА ВРАЧЕЙ-СПЕЦИАЛИСТОВ.
ВНУТР. БОЛ. 1—3 ч. дн Д-р мед. ТАТЕВОСОВ Г. А.
„ 11—1 ч. дн. 5—9 ч. веч. Д-р ЗАРАФЯДИ З. И.
ДЕТСК. БОЛ. 9—11 ч. утра. Д-р РОХЛИН М. К.
ЖЕНСК. БОЛ. и АКУШЕРСТ. 9—11 ч. ут. Д-р мед. БАГАТУРЯЗ В. А.
КОЖНО-ВЕНЕРИЧ. БОЛ. 9—10 ч. ут. 5—9 ч. в. Д-р ЗРАЦКИЙ А. А.
9—11 ч. и 5—6 ч. веч. Д-р СИМОЛЯНЦ М. А.
Прием ежедневно, кроме воскресений. Плата 1 руб. Адрес: Армянский базар д. № 35.
Зубной врач Д. С. РИЖИНОВ Лечение зубов, хирургия полости рта, наомбрование, удаление зубов без боли, искусственные зубы всех систем. Прием от 10—3 ч. дня и от 5—7 ч. вечера. Адрес: Грибоедовская 34, уг. просп. Руставели.
Д-р мед. Я. Б. ЧУДНОВСКИЙ возобновил прием больных нервных и внутрен. Ежедневно 8—10 ч. утра и 4—7 ч. в. Электро-психотерапия. Ул. Жореса (б. Кирочная), № 13. 5350
Д-р М. О. ЗАНДУКЕЛИ. Внутренние и нерв. бол. Электро-свето-ветви. кабин.