Цена всюду—5 коп.

ЗАРЯ ВОСТОКА

ГОД ИЗДАНИЯ 7-Й.

ОРГАН ЗАКАВКАЗСКОГО КРАЕВОГО КОМИТЕТА ВКП (б) и Центрального Исполн. Комитета Советов Рабочих, Крестьянских, Красноармейских и Матросских Депутатов ЗСФСР

РЕДАКЦИЯ: Тифлис, Руставели, 8

Телефоны редакции:
Телефонограммы . . 26-11
Ответ. секр. редакции 3-91
Ночной секретарь. . 22-61
Информ. и репортаж. 9-10
Экономический отд. . 3-91
Парт. и раб. отдел. . 8-04
„Листок РКИ" 8-04
Иностр. отд. и Восток 9-10
Отд. „Советск. Зак." . 9-10
Ночной выпуск . . . 5-08

Отделения:
Москва — Мал. Ржевский пер., 6. Баку — Б.-Московская гостиница, № 10, телефон 5-33. Батум—ул. III Интернационала, 36. Эривань — ул. Абовьяна, 8. Сухум — ул. Октябрьской революции, 10.

РУКОПИСИ НЕ ВОЗВРАЩАЮТСЯ

Butun elqelarinprolatarlari, birlesin!
ბატონყოფილების ყველა ქვეყნისანო, შეერთდეთ!
Пролетарии всех стран, соединайтесь!

ГЛАВНАЯ КОНТОРА: Тифлис, пр. Руставели, 8. Телеграфный адрес—Тифлис ЗАРЯ

ПОДПИСНАЯ ПЛАТА на 1928 г. с доставкой и пересылкой

ОБЩАЯ (Для учр. и частн. гражд.)		ЛЬГОТНАЯ (Для рабочих и служащих)	
На 12 месяцев	— 13 р. 50 к.	На 12 месяцев	— 10 р. —
„ 6 „	— 7 р. —	„ 6 „	— 5 р. 50 к.
„ 3 „	— 3 р. 60 к.	„ 3 „	— 2 р. 85 к.
„ 1 „	— 1 р. 25 к.	„ 1 „	— 1 р. —

Заграницу:

На 12 месяцев	— 15 дол.	На 3 месяца	— 4,5 дол.
„ 6 „	— 8 дол.	„ 1 „	— 1,5 дол.

ЗА ПЕРЕМЕНУ АДРЕСА—20 к.

ТАРИФ НА ОБ'ЯВЛЕНИЯ (за строку петита):
Позади текста — 80 к., среди текста — 1 р. 60 к.
Иногородные: позади текста—1 р. 50 к.—среди текста—3 р.
При многократном печатании — скидка по соглашению. Сверх тарифа взимается 10 проц. городского налога.
Об'явления принимаются: в главн. конторе (пр. Руставели, 8) с 9 до 3½ ч. дня, после чего взимается дополнительно 50 проц.
Подписка принимается: — только с 1-го числа на полные месяцы. Заказы выполняются только по получении денег. Подписка в рассрочку или наложенным платежем не выполняется.

С жалобами на недоставку газет в Тифлисе звонить по телефону 16-73

Телефоны гл. конторы:
Телефонограммы 26-11
Зав. издательством 23-31
Бухгалтерия 23-31
Отд. распространения . . . 16-73
Экспедиция 16-45
Багажная экспедиция . . . 13-45
Отдел об'явлений 26-11
Типография 5-08

№ 196 (1862) Тифлис, Суббота, 25 августа 1928 г. № 196 (1862)

Опытная мобилизация—проверка нашей готовности к обороне Советского Союза

Социалистическая оборона и опытная мобилизация

Советское правительство не раз ед лицом трудящихся открыто и ко излагало свою точку зрения опасность войны и строго и по довательно проводило точку зре мира. Только советская страна, на победившего пролетариата, де а реальные и конкретные предложения о действительном мире.

Империалисты всех стран, которые ледовательно враждебно готов ся к предстоящим войнам, не раз тались и пытаются надеть на себя ку мира.

Социал - демократы всех стран, свою очередь, сеяли и сеют нацистские иллюзии, затемняют сознание широкой трудящейся массы, стлевая умы рабочих.

Наша партия и Коминтерн упорно неустанно разоблачают эти иллюзии, разоблачают очередное предательство социал-демократии.

VI конгресс Коминтерна дал ясную отчеливую директиву по этому вопросу всем коммунистическим партиям, трудящимся всех стран.

Задыхаясь в противоречиях, капиталистические государства вооружаются до-зубов, увеличивают свои армии, строят военный флот, увеличивают расходы на армию и на военную промышленность. Ученые мозги капитала свои знания и опыт стремляют в сторону улучшения техники, изобретая средства истребления трудящегося человечества. Заключаются военные соглашения и договоры. Империалисты приготовляют орудия предстоящих взаимных боев.

Такова природа империалистов.

Но враги в лагере империализма имеют одного общего врага, против которого каждый в отдельности и все вместе организуются для предстоящих битв. Враг этот — Советский Союз. Неоднократно были попытки организовать единый фронт империалистов против СССР. Попытки эти неоднократно срывались из-за наличия непреодолимых противоречий между отдельными империалистическими странами и империалистическими группировками.

Тем не менее, борьба против Советского Союза ведется упорно и последовательно. За последние годы в особенности мы были свидетелями огромного количества фактов, свидетельствующих об агрессивных действиях империализма против Советского Союза.

Почему так ненавидят страну, где свергнута буржуазия и где у власти стоит пролетариат?

Ненавидят потому, что Советский Союз служит маяком, освещающим трудящейся массе путь к ее освобождению от векового рабства и угнетения. Нервничают потому, что ее предположения о неизбежной гибели режима диктатуры пролетариата не увенчались успехом. Ненавидят потому, что сам капитализм вынужден признать наличие двух экономических систем. Ненавидят потому, что империалисты потеряли миллиардов рублей вследствие захвата советского правительства от платы царских долгов. Ненавидят потому, что капиталисты потеряли фабрики, заводы, рудники и нефтяные участки, ибо победивший пролетариат их национализировал.

Советский Союз является фундаментом, опираясь на который развивается мировое коммунистическое движение, национально - революционное движение на Востоке.

Империалисты ненавидят Советский Союз и потому, что они потеряли СССР, как рынок сырья и сбыта своих товаров.

Империализм в особенности бесится потому, что он теряет способность затемнять сознание масс, которые необходимы ему, как пушечное мясо для предстоящих взаимных истребительных войн. Он теряет способность, потому, что на международной арене все слышнее и слышнее раздается голос пролетарской страны, открыто проповедующей мир, срывающей маски с империалистов и их социал - демократических прихвостней.

Но может ли окруженная со всех сторон врагами пролетарская страна, стоящая за мир, не быть готовой к обороне, не быть готовой отстоять в борьбе свои революционные завоевания? Конечно, не может. Задача обороны Советского Союза — одна из важнейших, боевых задач трудящейся массы. Разве нужно сегодня доказывать необходимость повседневной организованной работы по укреплению обороноспособности строящегося лагеря социализма? Задача обороны возлагает на все партийные, профессиональные, советские и общественные организации, на каждого трудящегося, на каждого честного гражданина Советского Союза требование быть активным участником в социалистической обороне.

Должно ли пролетарское государство проверять, готовы ли те или иные участки Советского Союза к обороне? Проверка эта необходима: опытная мобилизация, которая об'явлена в г. Тифлисе и в Тифлисском уезде, есть наилучший способ проверки. Партийные, советские и общественные организации города Тифлиса и Тифлисского уезда держат экзамен.

Опытная мобилизация — это экзамен на подготовленность к обороне. Партийные и советские аппараты, все общественные организации, вся трудящаяся масса должны с энтузиазмом выполнить свой долг, должны своей организованностью, дисциплинированностью и выдержанностью обеспечить успех опытной мобилизации. Задача заключается в срочном и точном исполнении всех заданий по мобилизации.

Мы не сомневаемся, что тифлисский пролетариат, закаленный в борьбе, будет в авангарде. Опираясь на тифлисских пролетариев, трудящиеся массы покажут свою сознательность и докажут всему Советскому Союзу, что один из его участков, подвергнувшийся проверке, готов к обороне.

Поздравляем трудящихся города Тифлиса и Тифлисского уезда максимального успеха.

Англо-американская игра

Пацифистский вой вокруг пакта Келлога и даже восторженная реклама его лордом Кешендец не способны заставить широкие массы верить в действительно добрые намерения этой «величайшей декларации, какую когда либо читал мир». Лицемерие и ложь государственных деятелей Европы и Америки выявляется тем ярче, чем больше их слова сопоставляются с мнением печати различных стран. В этом сложном переплете из статей и заметок, наполняющих ежедневно газетные полосы, все отчетливее и определеннее выявляется обострение англо-американской борьбы за мировую гегемонию, ликвидация которой возможна никакими «двусторонними» или «многосторонними» договорами. Английские империалисты склонены понимать это и отдают себе отчет в том, что пресловутый пакт о «вечном мире»—не что иное, как стремление молодого американского империализма обеспечить себе «лучшее место под солнцем».

Советская печать в самом начале называла на сущность затеи Келлога, служащей, с одной стороны, целям внутренней политики (ловля республиканской партией избирателей на президентских выборах), с другой—окончательной ликвидации гегемонии Британии на земном шаре путем замены аппарата Лиги Наций—этого филиального отделения Форрейн Оффис—организацией, в которой руководящая роль принадлежала бы С.-А. С. Ш.

Вот почему Англия сопроводила свою ноту о присоединении к пакту рядом существенейших оговорок, значительно умаливших его значение. Вот почему почти накануне приезда Келлога в Париж, в самый разгар хвалебных гимнов в честь миротворцев», по инициативе Лондона состоялось тайное соглашение между Англией и Францией о морских вооружениях, соглашение, целиком обеспечивающее английские военные интересы и направленное против С.-А. С. Ш. Вот почему это военное соглашение превратилось в конечном итоге в англо-французскую антанту, берущую под свой контроль все европейские дела. Вот почему, наконец, Англия всячески поощряет агрессивность Японии в Китае, пытаясь, таким образом, связать свободу действий своего главного противника.

В итоге англо-французского сближения правительство С.-А. С. Ш., тайно заинтересованное в ревизии плана Дауэса в пользу Германии, в эвакуации Рейнской области, разрешении польско-литовского конфликта далеко не по «лондонской схеме», очутилось перед фактом довольно прочного альянса, препятствующего игре на обычных противоречиях между Лондоном и Парижем.

Но этот грандиозный обходный маневр Англии не был еще завершен, как Келлог начал контр-диверсию. Резкое недовольство, вызванное в политических кругах Вашингтона политикой Лондона, вылилось в ряд действий, свидетельствующих о крайнем обострении англо-американских отношений. Самая поездка Келлога в Европу превратилась в мощную антибританскую демонстрацию. Об этом свидетельствует почти вся заграничная печать. «Отказ Келлога посетить Лондон,—пишет, например, газета «Дейче Тагес Цейтунг»,—как и многозначительный визит его в Ирландию является симптомом такого ухудшения отношений между Англией и Америкой, что этого больше не считают нужным скрывать». Чтобы расшифровать эту цитату, нужно учесть характер отношений между Англией и Ирландией, неизменную поддержку, оказываемую официальными кругами Америки ирландскому сепаратистскому движению. Таким образом, в Лондоне этот акт могут и должны рассматривать, как замаскированное «вмешательство» С.-А. С. Ш. во внутренние дела Британской империи. Таким же вмешательством являются и переговоры между Америкой и Египтом, который Чемберлен имел в виду, делая оговорки к пакту о «территориях» и на который Англия отказывается распространить действия договора о «вечном мире». Мы знаем, что С.-А. С. Ш. еще раньше вступили в самостоятельные переговоры с доминионами, пригласив некоторые из них к участию в пакте. Цель этих действий так же ясна, как и цель англо-французского альянса. Америка пытается оказать на Англию давление по линиям вероятного в случае войны раздела Британской империи.

Еще более симптоматичным маневром со стороны Келлога явился прорыв им единого фронта держав в вопросе о присоединении к пакту СССР. Заявление заместителя Келлога, Кестля, согласованное, конечно, с правительством С.-А. С. Ш., о котором два дня тому назад сообщили телеграммы, значительно изменяет позицию С.-А. С. Ш. и указывает на сепаратность их действий в этом весьма важном для Англии вопросе. Это видно хотя бы из того, что по первоначальному плану СССР и другие державы, не приглашенные к участию в пакте, могли его подписать лишь после ратификации договора парламентами государств «первой группы», т. е. не ранее, чем через год. Официальное заявление Кестля ставит вопрос совершенно в иную плоскость, имея в виду возможность присоединения СССР к пакту даже в самый день его подписания, допуская и соответствующую декларацию с нашей стороны.

Не предрешая вопроса об отношении советского правительства к предложению Кестля (этой теме необходимо посвятить самостоятельную статью), мы лишь укажем, что «советская диверсия» Келлога является едва ли не самым чувствительным ударом по английским интересам и неизбежно создаст растерянность в лондонских и парижских кругах. Но у С.-А. С. Ш. имеются в резерве еще и другие ходы, широчайшие дипломатические комбинации в Европе, на которые Лондон не в силах ответить равноценными ударами, ибо «германские» и «итальянские» козыри попали в руки его сильного и хитрого партнера.

Каким абсурдом на фоне этой свистопляски империалистических противоречий выглядит пакт Келлога! Лорд Кешендец назвал его «величайшей декларацией, какую когда либо читал мир». Мы, и не только мы, а все трудящееся человечество справедливо оценит договор, как лживый документ.

Н. РУБЕЖНЫЙ.

Америка прорывает единый фронт держав

ВОЛНЕНИЯ В ЛАТВИИ

Массовые аресты рабочих

Новые попытки демонстраций

УГРОЗА ПРИМЕНЕНИЯ ПОЛЕВОГО СУДА

РИГА, 23-VIII. (Зактаг). — По словам буржуазных газет, в Риге во вчерашней **забастовке протеста против роспуска левых профсоюзов** принимали участие **«не менее 5.000 рабочих»**; в действительности **бастовали свыше 7.000 рабочих.** В Риге были арестованы около 500 участников движения протеста.

Один из лидеров демократического центра (входящего в правительственную коалицию) депутат Брейкш заявил: **«Против бунтовщиков,** называющих себя левыми рабочими, мы будет применять самые радикальные средства, **не исключая военно - полевого суда».**

Независимые социалисты совместно с союзом демобилизованных воинов предполагали организовать 26 августа в ряде городов демонстрации протеста против правительственных репрессий, но министр внутренних дел Лайминьш запретил эти демонстрации.

ВЫЗВАН ИЗ ОТПУСКА ВОЕННЫЙ МИНИСТР

РИГА, 23-VIII. (Зактаг). — По сообщению некоторых вечерних газет, сегодня утром 500 рабочих пытались устроить в порту демонстрацию, но были рассеяны полицией. В порту, а также на некоторых фабриках забастовка продолжалась еще сегодня утром.

Сегодня **арестован председатель ЦК независимых социалистов Куршинский.** В редакции газеты **«Вардас»** идет обыск. Как сообщают, в редакции арестовано 7 чел. Министр внутренних дел Лайминьш запретил всякие собрания независимцев. Премьер Юрайшевский заявил, что **«если столкновения повторятся, в Латвии будет введена чрезвычайная охрана».**

На сегодняшнее заседание правительством **экстренно вызван из отпуска военный министр Калнинш.**

Эстония—Латвия—СССР

ПОЛИТИКА ДВУЛИЧИЯ И ТРУСОСТИ

Телефон «Зари Востока»

МОСКВА, 24-VIII. Эстонский министр иностранных дел Ребоне заявил ревельским журналистам, что слухи об охлаждении отношений между Латвией и Эстонией пополели тотчас-же после заключения Латвией торгового договора с СССР.

«Я не хочу скрывать,—сказал министр,—что с момента заключения советско-латвийского торгового договора между Эстонией и Латвией возникли некоторые затруднения экономического характера.

Я говорю о работах по осуществлению таможенной унии. Я вполне уверен, что эти затруднения так или иначе будут ликвидированы, так как некоторые разногласия в экономическом вопросе носят чисто временный характер.

Мы никогда не пойдем по пути Латвии в отношении заключения торгового договора с СССР. Но мы отнюдь не являемся противниками заключения торгового договора с СССР; мы с полной готовностью в любой момент приступим к соответствующим переговорам. Урегулирование экономических отношений с нашей большой соседкой нам необходимо, и я надеюсь, что недалеко то время, когда это будет сделано».

Скрутили?...

ИСПОЛНЯТ ВСЕ ТРЕБОВАНИЯ

ВЕНА, 23-VIII. (Зактаг).—По сообщению из Белграда, юго-славский министр иностранных дел **Маринкович** вручил итальянскому посланнику **ответ на итальянскую ноту протеста против антиитальянских демонстраций в Далмации** и оскорбления демонстрантами итальянского консула. В ответной ноте юго-славское правительство выражает сожаление по поводу инцидентов, происшедших в Далмации, и обещает **исполнить все требования итальянской ноты, в том числе и требование о наказании виновных.**

Келлог отказался посетить Лондон

„Отчуждение между С.-А. С. Ш. и Англией зашло далеко"

«ПОД ЗНАКОМ КЕЛЛОГА»

Телефон «Зари Востока».

МОСКВА, 24-VIII. Берлинский корреспондент **«Известий»** телеграфирует 23 августа:

«Демонстративное решение Келлога отправиться в Ирландию, не заехав в Лондон, вызывает в берлинских политических кругах самый горячий интерес.

По мнению **«Дейче Альгемайне Цейтунг»,** это решение представляет собой **«необычайный симптом американских настроений».**

Газета продолжает: **«Одновременно заместитель Келлога в Вашингтоне делает заявление относительно процедуры, по которой Советский Союз может присоединиться к пакту Келлога** без того, чтобы Америка должна была официально признать советское правительство. В Вашингтоне, повидимому, думают, что третья держава может, как-бы в качестве нейтрального нотариуса, заверить подписи».

Далее газета указывает, что без особых пояснений понятно, что заключение франко-британской Антанты в настоящий момент, когда мы пойдем под знаком Келлога, может иметь гораздо более серьезные последствия, чем четверть века назад, когда была создана первая Антанта.

В таком же смысле высказывается **«Дейче Тагесцейтунг»,** которая пишет: **«Отказ Келлога посетить Лондон,** как и многозначительный визит его в Ирландию, является симптомом **такого ухудшения отношений между Англией и Америкой, что этого больше не считают нужным скрывать.**

Под тем-же углом зрения следует рассматривать **предложение Келлога о присоединении Советского Союза к пакту Келлога, а также его демонстративное подчеркивание суверенитета Египта.**

Все это говорит за то, что **отчуждение** между Англией и С.-А. С. Ш. **зашло уже довольно далеко».**

Рейнская газета **«Дюссельдорфер Нахрихтен»,** касаясь преувеличенных требований союзников, пишет: «Население Рейнской провинции никогда не хотело, чтобы за его освобождение было уплачено такой дорогой ценой, как Восточное Локарно (гарантирование польских границ), ибо там, **на Востоке, имеются верки,** которые **для нас гораздо более важны, чем продление оккупации Рейна хотя-бы еще на 10 лет.**

Пакт Келлога, взрывая комплект враждебных нам европейских государств, освободит нас от чрезмерного давления западных держав. Это настолько важная вещь, что ею оправдывается поездка Штреземана в Париж».

Другая рейнская газета **«Тририше Ландесцейтунг»** заявляет: «Франция должна в рейнском вопросе сделать выводы, проистекающие из политики Локарно, Женевы и Туарн.

Будущее внешней политики Германии должно принять другое направление, в соответствии с изменившейся позицией Франции».

КЕЛЛОГ ПРИБЫЛ В ПАРИЖ

ПАРИЖ, 23-VIII. (Зактаг).— **Агентство Гавас сообщает, что министр иностранных дел С.-А. С. Ш. Келлог и канадский премьер Макензи Кинг прибыли в Париж.**

Возмущение в Германии продолжает расти

РАЗОБЛАЧЕНИЕ ДО КОНЦА

БЕРЛИН, 23-VIII. (Зактаг). — **Возмущение рядовых членов социал-демократической партии,** вызванное образом действий министров-социал-демократов и лидеров социал - демократической партии в вопросе о постройке броненосца, **продолжает расти.** Протестующие начинают обращаться к общественному мнению рабочих масс **через посредство коммунистической печати.**

В **«Роте Фане»** опубликованы сообщения двух должностных лиц социал - демократической партии. Согласно первому сообщению, министры - социал - демократы **голосовали за постройку броненосца после совещания с ЦК социал - демократической партии,** при чем на совещании не было никаких расхождений по вопросу о голосовании за постройку броненосца. Разногласия касались лишь тактики: меньшинство ЦК считало необходимой **«предварительную подготовку»** членской массы социал-демократической партии; большинство же считало, что **«внезапность»** будет иметь лучшие результаты; в виду этого совещание постановило, что министры - социал - демократы не должны откладывать голосования по вопросу о броненосце.

Другое сообщение говорит, что на **берлинском собрании должностных лиц социал - демократической партии было внесено 17 резолюций.** Они ясно показывают, что политика социал - демократических лидеров **теряет поддержку широких слоев социал - демократической партии.** Собрание закрылось при крайнем возбуждении среди участников.

ПРИСОЕДИНЯЮТСЯ К ТРЕБОВАНИЯМ КОМПАРТИИ

БЕРЛИН, 23-VIII. (Зактаг). — **Социал - демократическая организация** в Бреславле в принятой огромным большинством резолюции заявляет, что **слагает с себя всякую ответственность за действия министров-социал - демократов** и **требует их отставки,** а также созыва партсъезда.

Председатель германской лиги прав человека в статье в газете **«Вельт ам Абенд» присоединяется к требованию компартии** о плебисците по вопросу о постройке броненосца.

Известный пацифист **Герлах** также заявил, что, «несмотря на некоторые сомнения», он **согласен с требованием компартии.**

Германская секция **«Международной женской лиги за мир и свободу»** препроводила правительству письменный протест против постройки броненосца и **требует отмены постановления о постройке.**

После упорного молчания **«Форвертс» вынужден признать наличность ряда случаев выхода из партии отдельных эс-деков,** возмущенных позицией партийного руководства.

Собрание эсдеков в Лейпциге в числе 1.500 человек решило потребовать от партийного руководства решительной поддержки движения в пользу плебисцита по вопросу о броненосце.

БЕРЛИН, 23-VIII. (Зактаг). — Собрание рабочих заводов фирмы «Штребельверке» в Мангейме голосами эс-деков, беспартийных и коммунистов постановило образовать комитет, который совместно с фабзавкомом примет бы подготовительные меры к организации кампании плебисцита и установил контакт с другими предприятиями и профсоюзами Мангейма для создания общего комитета по проведению плебисцита.

Эс-дековская фракция прусского ландтага отклонила требование компартии о созыве ландтага, очевидно, опасаясь дискуссии о постройке броненосца.

Маневры под Лондоном

ПЛАНОМЕРНАЯ КАМПАНИЯ

ЛОНДОН, 23-VIII. (Зактаг). — Результаты **воздушных маневров над Лондоном,** выяснивших недействительность воздушной обороны Лондона, **продолжают волновать английское общественное мнение.** Часть газет заявляет, что коммюнике военного министерства преуменьшает успехи нападающей стороны и недостатки обороны Лондона. Газеты указывают, что самолеты «неприятеля» за 4 дня маневров «сбросили» над Лондоном не 200 тонн бомб, как указывалось в коммюнике, а 500 тонн. Иными словами, **если бы бомбы были настоящими, Лондон был бы буквально сравнен с землей и население его было бы поголовно отравлено газами.** Газеты единодушно признают невозможность гарантировать английскую столицу от нападения с воздуха.

Либеральная рабочая партия усматривает в шуме, поднятом вокруг результатов маневров, **планомерную кампанию,** имеющую целью **запугать английского обывателя и обеспечить новые ассигнования на воздушный флот.**

«Дейли Геральд» замечает, что «главных результатов маневров следует ожидать в бюджете военного министерства на следующий год».

НОВЫЕ ЭСКАДРИЛЬИ ГИДРОСАМОЛЕТОВ

ЛОНДОН, 23-VIII. (Зактаг). По сообщению печати, военное министерство сформировало в Плимуте **две новые эскадрильи гидросамолетов.** Таким образом, в 1929 году военное министерство будет располагать четырьмя эскадрильями гидросамолетов, две из которых будут находиться в водах Англии, одна—в Басре и одна—в Сингапуре.

Подводная лодка „Л 55"

МОСКВА, 24-VIII. (Зактаг). — По вопросу о перевозке в Англию останков команды английской подводной лодки «Л 55» для их погребения в осведомленных кругах сообщают:

«Морские власти СССР, имея в виду, что британское правительство пожелает доставить на родину трупы английских моряков, обнаруженных в подводной лодке, приняли с самого начала соответствующие меры, а также позаботились о сохранении личных вещей погибших для передачи их родственникам. Норвежская миссия 18 августа была поставлена об этом в известность, при чем было указано, что советское правительство ожидает срочных сообщений британского правительства по этому вопросу».

20 августа через норвежскую миссию поступило сообщение, что британское адмиралтейство запрашивает о возможности присылки военного судна для перевозки в Англию останков команды. На это норвежской миссии было отвечено, что советское правительство не возражает против прихода военного судна дружественной нации, в частности, норвежского, а также британского торгового судна, но не может согласиться на приход британского военного судна в территориальные воды СССР.

БОРЬБА ИЗ-ЗА МАНЬЧЖУРИИ

План захвата трех провинций

Важное совещание консулов

«ЭНЕРГИЧНЫЙ ПРОТЕСТ»

ШАНХАЙ, 23-VIII. (Зактаг). — Официальное агентство Домэй сообщает, что **нанкинское правительство заявит японскому правительству энергичный протест против мобилизации японских войск** в Южной Маньчжурии под предлогом недавних событий в Барге.

НОВЫЕ АГРЕССИВНЫЕ ПЛАНЫ

ХАРБИН, 22-VIII. (Зактаг). — В Мукдене открылся с'езд всех японских консулов Маньчжурии. На с'езде, кроме консулов, участвуют представитель японского министерства иностранных дел и секретарь японской миссии в Пекине.

Полагают, что с'езд преследует цели согласования действий японских консулов при осуществлении новых японских агрессивных планов в трех восточных провинциях.

ПЕРЕПАЛКА ИЛИ МОЩНОЕ ДВИЖЕНИЕ?

ПЕКИН, 23-VIII. (Зактаг). — Издаваемый американцами либеральный орган **«Пекин Лидер»** публикует специальную корреспонденцию из Харбина о событиях в Баргинском районе. Газета пишет: **«СССР едва-ли хочет причинить вред железной дороге, которая дает ему известную прибыль, поэтому виновника беспорядков в Маньчжурии нужно искать совершенно в другом месте.** Будущее покажет, является-ли этот инцидент робкой перепалкой или началом более мощного движения».

ШЛЮТ ПОДКРЕПЛЕНИЯ

ПЕКИН, 22-VIII. (Зактаг). — По сообщению газеты **«Чао - Бао»,** в Шаньдунскую провинцию **отправлены крупные японские силы,** находившиеся доныне в Чжилийской провинции.

Ловля избирателей

СМИТ КРИТИКУЕТ КУЛИДЖА

НЬЮ-ЙОРК, 23-VIII. (Зактаг). — Губернатор Штата Нью-Йорк Смит выступил с речью, в которой критиковал утверждение республиканцев, будто С.-А. С. Ш. под управлением республиканского президента переживали период «процветания». Смит отметил, что сосредоточение огромных богатств в руках нескольких концернов, которые ущемляют «мелких коммерсантов», неблагоприятно отзывается также и на положении фермеров и рабочих. Смит обещал сохранять протекционистские таможенные тарифы. Далее он критиковал предпринятую правительством республиканцев интервенцию в странах Латинской Америки. По вопросу о «сухом» законе Смит высказался за изменение конституции таким образом, чтобы отдельным штатам было предоставлено решение вопроса о запрещении или разрешении продажи спиртных напитков.

Свыше 600 передовиц

ЭКСПЕДИЦИЯ «КРАСИНА» И АМЕРИКА

НЬЮ-ЙОРК, 22-VIII. (Зактаг). — Экспедиция **«Красина»** вызвала оживленнейший интерес в самых широких слоях населения по всей Америке. **Даже реакционная враждебная СССР печать уделяла чрезвычайно много места** сообщениям и статьям о работе «Красина». В газетах С.-А. С. Ш. **экспедиции было посвящено свыше 600 передовиц.** Не меньшее отражение нашла экспедиция «Красина» и в печати стран Ю. Америки. **Даже в Чили,** где диктатор **Ибаньес** издал в прошлом году приказ, разрешающий помещать в печати **только неблагоприятные для СССР сведения, газеты были полны сообщениями и статьями по поводу экспедиции.**

Италия и Франция

ИЗ-ЗА ФУТБОЛА

ПАРИЖ, 23-VIII. (Зактаг).—Во время происходивших в Париже международных спортивных студенческих состязаний произошел следующий инцидент: после победы итальянцев над венграми в футбольных состязаниях произошла свалка между фашистской спортивной командой и антифашистами, находившимися в публике. Вмешалась полиция. Немедленно после инцидента **итальянские спортсмены выехали в Италию.** Во время встречи их в Риме фашистскими делегациями **Туратти произнес резкую антифранцузскую речь.**

По распоряжению из Рима, **итальянская делегация на международном студенческом конгрессе покинула Париж.**

БОМБА ПОД ИТАЛЬЯНСКИМ КОНСУЛЬСТВОМ

ПАРИЖ, 23-VIII. (Зактаг). — 23 августа ночью в Льеже под окнами итальянского консульства взорвалась бомба, но так как в здании по ночам никого нет, ущерб нанесен только материальный.

СЕГОДНЯ, 25 АВГУСТА 1928 Г., В 19 ЧАСОВ (В 7 ЧАСОВ ВЕЧЕРА), В ПОМЕЩЕНИИ ГОСОПЕРЫ СОЗЫВАЕТСЯ

расширенное заседание Тифлисского Совета Рабочих и Красноармейских депутатов

СОВМЕСТНО С ПРИКРЕПЛЕННЫМ К СОВЕТУ АКТИВОМ, ПРЕДСТАВИТЕЛЯМИ ВОЕННЫХ ОРГАНИЗАЦИЙ И ФАБЗАВМЕСТКОМОВ.

ПРОХОДИТЬ БУДУТ ПО СВОИМ МАНДАТАМ.

ПРЕЗИДИУМ ТИФСОВЕТА.

Пробная мобилизация

ВСЕМ РАБОЧИМ И РАБОТНИЦАМ, ВСЕМ ЧЛЕНАМ ПРОФСОЮЗОВ, ВСЕМ КРЕСТЬЯНАМ И КРЕСТЬЯНКАМ, ВСЕМ ТРУДЯЩИМСЯ!

ТОВАРИЩИ! Рабоче - крестьянское правительство СССР в гор. Тифлисе и Тифлисском уезде об'явило опытную мобилизацию.

Задачей опытной мобилизации является всесторонняя поверка нашей действительной подготовки к обороне Советского Союза.

В особенности это необходимо теперь, когда перед пролетариями и трудящимися всего мира встала реальная угроза новых империалистических войн. Империалисты готовятся, прежде всего, нанести удар нашему социалистическому отечеству.

Советское правительство неоднократно демонстрировало свою мирную политику и предлагало капиталистическим правительствам всеобщее разоружение. В ответ на наши мирные стремления капиталисты отвечали ненавистнической травлей и бешеной подготовкой военного союза капиталистических государств против страны советов.

Стремясь к миру, мы должны всегда быть готовы дать жестокий отпор посягательствам империалистических хищников на наше мирное социалистическое строительство.

Опытная мобилизация должна послужить одним из средств укрепления обороноспособности нашей страны.

В дни опытной мобилизации все призываемые граждане являются на сборные пункты, откуда они будут распущены по домам, а поставляемые по мобилизации лошади и подводы будут возвращены их владельцам.

Наши враги постараются использовать опытную мобилизацию и будут распускать провокационные слухи, чтобы сеять панику. Не слушайте голоса врагов и дайте им решительный отпор.

В дни опытной мобилизации оставшиеся на предприятиях и в деревне подымайте производительность труда.

Крепите трудовую дисциплину и революционный порядок.

Покажем, что нам не страшны угрозы врагов.

Рабочие, крестьяне, трудовая интеллигенция всех национальностей, еще более сплачивайтесь вокруг советской власти.

Успешное проведение опытной мобилизации, дружная и организованная явка призываемых докажут, что трудящиеся гор. Тифлиса и его уезда под руководством ленинской компартии достаточно сильны к отпору врагов—капиталистов.

В случае опасности станем железной стеной на защиту СССР.

ТИФЛИССКИЙ КОМИТЕТ КП (б) ГРУЗИИ.
СОВЕТ ПРОФЕССИОНАЛЬНЫХ СОЮЗОВ ГРУЗИИ.
ТИФЛИССКИЙ ИСПОЛКОМ СОВЕТА РАБОЧИХ, КРЕСТЬЯНСКИХ И КРАСНОАРМЕЙСКИХ ДЕПУТАТОВ.

В ПОСЛЕДНИЙ ЧАС

ЛАНЦУЦКИЙ ВНОВЬ АРЕСТОВАН

ВАРШАВА, 25-VIII. (Зактаг) — (замедлена доставкой). Выпущенный на свободу 17 августа по отбытии четырехлетнего заключения депутат польского сейма Ланцуцкий 21 августа снова арестован и заключен в варшавскую тюрьму «Павяк». На этот раз Ланцуцкий арестован по предложению лодзинского прокурора за речь, которую он произнес в Лодзи 4 года назад. Как заявляют юристы, с точки зрения польских законов действия лодзинского прокурора являются незаконными. Весть о новом аресте Ланцуцского и заключении его в тюрьму вызвала шумную демонстрацию протеста со стороны политических заключенных этой тюрьмы. Для водворения порядка в тюрьму был послан отряд полиции. Часть политзаключенных, принимавших участие в демонстрации, переведена из общих камер в одиночное заключение. Небывалый шум в тюрьме привлек внимание населения расположенных вблизи рабочих районов. Около тюрьмы состоялось несколько стихийных демонстраций, рассеянных полицией. Вчера перед тюрьмой «Павяк» была расставлена усиленная полицейская охрана, 6 человек из числа демонстрантов арестовано.

ДЕМОНСТРАЦИЯ ПРОТЕСТА ПРОТИВ АРЕСТА ЛАНЦУЦКОГО

ВАРШАВА, 25-VIII. (Зактаг). — Демонстрации перед тюрьмой «Павяк» продолжались в течение всего дня. У тюрьмы поставлена наружная охрана. Внутри тюрьмы продолжаются столкновения между тюремной администрацией и политзаключенными, об'явившими голодовку. Шесть заключенных, в том числе Ланцуцкий, переведены в Мокотовскую тюрьму. Полагают, что сегодня начнется голодовка и в Мокотовской тюрьме.

ПОЛЬША НЕ ОТВЕЧАЕТ НА НОТУ ЛИТВЫ

ВАРШАВА, 25-VIII. (Зактаг). — В сегодняшних газетах помещено официозное сообщение о том, что польское правительство оставит последнюю литовскую ноту без ответа. Это решение правительства мотивируется так: «В виду явной тенденции Вольдемараса затянуть переговоры с Польшей до бесконечности, продолжение дискуссии по формальным вопросам следует считать бесцельным».

ВЕСТИ С «КРАСИНА»

ЛЕДОКОЛ «КРАСИН», 25-VIII. (Зактаг). — Сегодня вышли из ставангерского дока и пошли шхерами, в Берген. Как сообщают, в Бергене организован комитет встречи. С нами едет секретарь комитета помощи экспедиции Нобиле Гроза.

СОВЕТСКИЕ ЖУРНАЛИСТЫ С «КРАСИНА» ВЫЕХАЛИ В СССР

СТОКГОЛЬМ, 25-VIII. (Зактаг). — Три советских журналиста с «Красина» выехали сегодня в СССР.

РОСТ КОММУНИСТИЧЕСКОЙ ДЕЯТЕЛЬНОСТИ В КИТАЕ

ШАНХАЙ, 25-VIII. (Зактаг). — Агентство армии Фын Юй-сяна сообщает о росте «коммунистической деятельности» в южной части провинции Хунань. По сообщению гонконгских газет, значительные вооруженные отряды, предводительствуемые коммунистами, перешли из провинции Хунань в Гуандунь. Правительственные войска отступают. В Кантоне об'явлено военное положение, так как власти опасаются коммунистического восстания. Фын Юй-сяновское агентство сообщает, что в Кантоне раскрыто несколько коммунистических квартир. Арестовано и казнено много коммунистов. В Чанша за последние недели казнено несколько сот коммунистов.

Вести отовсюду

(По телеграфу через Зактаг).

◆◆ **Парламентские выборы в Греции закончились победой венизелистов. Вслед за ними идут антивенизелисты, затем коммунисты.**

◆◆ Пропаганда коммунистов во Франции среди призывников усилилась. **Периодически происходят многочисленные антимилитаристические демонстрации.** Правая печать настаивает на принятии **решительных мер против компартии,** в частности против **«Юманите».**

◆◆ На аэродроме Хеерлен в Голландии **произошла воздушная катастрофа.** Германский самолет «Клемм Даймлер» упал в толпу зрителей. **Убито трое, много ранеиых.** Летчик арестован.

◆◆ По сообщению агентства Рейтера летчик капитан Брод поставил **новый мировой рекорд** на продолжительность полета на авиэтке. Брод пролетел безостановочно 24 часа.

◆◆ Официально сообщается об **окончании воздушных маневров над Лондоном.** В сообщении говорится, что не было ни одного несчастного случая со смертельным исходом или серьезным увечьем. В последнюю ночь один истребитель загорелся в воздухе, но пилот выбросился на парашюте и удачно опустился на крышу.

Воздушные маневры над Лондоном, по сообщению лондонских корреспондентов парижских газет, обнаружили уязвимость английской столицы в случае ночных бомбардировок с воздуха.

◆◆ В Болгарии создана новая фашистская организация — «Болгарска Военна Сила» во главе с генералом Лазаревым.

◆◆

ВОСТОК

Кровавое столкновение

АНГОРА, 21-VIII. (Зактаг). — По сообщению из Кавра, в Дамашхуре (Египет) произошло столкновение между участниками демонстрации, организованной националистской партией Вафд, и правительственными войсками. При столкновении ранены 17 солдат и многие из демонстрантов.

„Блестящий прием"

ТЕГЕРАН, 23-VIII. (От соб. кор. Зактага). Газета «Шефаг» поместила на первой странице в отдельной рамке, под заголовком «Приемы министру двора», сообщение, в котором указывается что Теймур-ташу в Лондоне был оказан исключительный прием. В сообщении перечисляется, кто из министров Англии и влиятельных деятелей устроил в честь Теймур-таша прием. Особо отмечается, что Теймур-таш был принят королем в день своего приезда в Лондон, в то время как даже экстраординарные послы принимаются лишь на 3-4-ый день.

Персидско-иракская граница

ТЕГЕРАН, 23-VIII. (От соб. кор. Зактага). Между министерством иностранных дел Персии и английской миссией в настоящее время ведутся переговоры об установлении персидско - иракской границы.

Новая забастовка в Индии

ЛОНДОН, 22-VIII. (Зактаг). — По сообщениям из Дели (Индия) забастовали 3.000 рабочих железнодорожных мастерских Сакун-Верабадской железной дороги, требуя повышения заработной платы и улучшения условий труда.

Борьба против рабочего движения в Индии

Во исполнение требования торговых палат Бомбея, обеспокоенных растущими волнениями среди рабочих, правительство Индии опубликовало для всеобщего сведения текст законопроекта о «промышленных конфликтах». Закон этот должен быть внесен на рассмотрение будущей сессии индийского Законодательного собрания. Впервые к составлению его было приступлено бомбейским правительством несколько лет тому назад, после крупных забастовок на бомбейских хлопчато-бумажных фабриках. Затем, однако, инициатива в этой области перешла к правительству Индии, которое и разработало опубликованный ныне законопроект.

Законопроект этот чрезвычайно характерен для современных приемов борьбы против рабочего класса. Прежде всего, для борьбы с забастовочным движением он создает «примирительный» аппарат, предусматривая учреждение двух разных типов трибуналов — для «расследования» промышленных конфликтов, а затем уже для их «урегулирования». Наряду с таким аппаратом, преследующим цель насильственной ликвидации забастовок, в законопроекте предусмотрено, что лица, находящиеся на постоянной службе на предприятиях общественного значения, подлежат месячному тюремному заключению и штрафу за приостановку работ, т. е. за забастовку, если она будет произведена без письменного предупреждения за месяц.

Затруднив, таким образом, об'явление забастовок на предприятиях общественного значения, правительство Индии пытается вовсе запретить политические забастовки, создавая одновременно для себя возможность приравнивать ряд экономических забастовок к политическим. С этой целью копируется статья английского закона против профсоюзов, принятого в 1927 году, предусматривающая, что лица, вызывающие забастовки или локауты с целью «принуждения» правительства и имеющие другие цели, помимо «способствования» конфликту внутри своей промышленности, будут караться, а участники таких забастовок будут лишаться покровительства закона о профсоюзах.

Таким образом, в Индию переносятся английские методы борьбы против рабочего движения.

С. Д.

Итало-абиссинский договор

По сообщениям итальянских газет, заключенный 2 августа в Аддис-Абебе между итальянским резидентом и негусом Абиссинии Рас Тафари договор о дружбе приветствуется фашистской печатью, как новая победа Италии в Африке.

Существенной частью договора является создание свободной зоны между границей Абиссинии и Ассабом, где предполагается сооружение новой железнодорожной линии, которая соединит морской порт Ассаб с абиссинской столицей Аддис-Абеба. Эта железнодорожная линия имеет важное торговое и стратегическое значение. За получение концессии на дорогу между Италией и Францией шла борьба в течение трех лет. Спор этот был даже перенесен в Лигу Наций, которая, однако, отказалась от решения в виду своей «некомпетентности» в этом вопросе. В результате Италия взяла верх над Францией.

Вокруг Бахрейнского вопроса

Как передает «Шефаге Сорх», персидское министерство иностранных дел отправило 2 августа (11 «мурдад») ответную ноту по вопросу о Бахрейне английской миссии, интересующейся подбором необходимого материала о Бахрейнских островах.

В своем ответе министерство иностранных дел, помимо писем лорда Кляриндона, говорящих о принадлежности Бахрейна Персии, приводит еще целый ряд новых документов и писем, подтверждающих неоспоримые права Персии на Бахрейнские острова.

Поездка Риза-шаха на север Персии

По сообщениям тегеранской печати, Риза-шах в сопровождении свиты выехал через Казвин в Гилян с целью личного ознакомления с административными учреждениями и общим положением Гилянской провинции. 10 августа Риза-шах посетил порт Пехлеви.

Путешествие Кемаль-паши

По сведениям официальных кругов Анкоры, Кемаль-паша предполагает совершить большую круговую поездку по Турции, которая продлится около двух недель. Кемаль намерен посетить Конию, Адану, Смирну и другие центры Турции, после чего вернется в Константинополь.

Турция на кембриджском конгрессе

Как сообщает «Миллиэт», Кюпрюлю-Заде Фуад бей, декан историко-дипломатического факультета Стамбульского ун-та и глава турецкой делегации на международно-ориентальном конгрессе в Кембридже, выступает на конгрессе с двумя докладами: 1) «Омар Хаям — великий поэт и философ Востока» и 2) «Первый турецкий словарь, написанный в эпоху Хорезм-шаха, 800 лет тому назад».

Юнус-Нади привлечен к суду

По распоряжению гл. прокурора привлечен к уголовной ответственности гл. редактор «Джумхуриет» Юнус-Нади за передовую статью «День ребенка», посвященную обществу защиты детей в связи с организацией сбора пожертвований. Дело будет разбираться в уголовном суде в участка г. Стамбула.

На помощь голодающим

Стамбульская торговая палата отпустила 50 тыс. лир в пользу голодающих Конийского вилайета. Мука поступает в достаточном количестве в голодающий район из Аданы.

В ДНИ ОПЫТНОЙ МОБИЛИЗАЦИИ НИ ОДНОГО УКЛОНИВШЕГОСЯ, НИ ОДНОГО ЗАПОЗДАВШЕГО К ЯВКЕ НА ПРИЗЫВНОЙ И СДАТОЧНЫЙ ПУНКТЫ!

В Египте

ВЗАИМООТНОШЕНИЯ С ТУРЦИЕЙ

Накануне своего отъезда в Египет на новый пост египетский посланник в Анкоре Абдуль-Азим-Рашид-паша имел беседу с корреспондентом «Джумхуриет», в которой коснулся чыненших турецко - египетских отношений.

«Я очень сожалею,—сказал посол, — что вынужденно покидаю Турцию, где я работал свыше года над укреплением взаимных дружественных отношений. Договор о дружбе в основных пунктах уже разработан и будет скоро подписан. Думаю, что этот договор откроет новую светлую страницу в истории наших отношений. Договор о пребывании граждан обеих стран тоже накануне официального оформления».

«ЭКОНОМИЯ» ЗА СЧЕТ КРЕДИТОВ НА ОБЩЕСТВЕННЫЕ РАБОТЫ

Король Фуад подписал декрет о бюджете. Не изменяя выработанную парламентом общую сумму доходных статей в 37.532.000 египетских фунтов, декрет сокращает расходные статьи на 1.161.000 ег. ф., что сокращает дефицит, который предполагается покрыть из резервного фонда, до 2.638.000 ег. ф. Такая «экономия» достигнута за счет сокращения кредитов на общественные работы на ближайший триместр текущего финансового года.

ОБЫСКИ В «ДОМЕ НАРОДА»

По приказу судебных властей Каира были произведены обыски в «Доме народа», принадлежавшем когда-то Заглул-паше, а в настоящее время являющемся штаб - квартирой Вафда. В Каире циркулируют слухи, что правительство Махмуд-паши якобы разыскивает какие - то документы.

В дипломатическом мире

НОВОЕ НАЗНАЧЕНИЕ АБДУЛ-АЗИМ-РАШИД-ПАШИ

Египетский посланник в Турции Абдул-Азим-Рашид назначен юридическим советником при министерствах внутренних дел и юстиции. После прощальной аудиенции в Долма-бахча посланник выехал на пароходе «Хедивесь» в Александрию.

ОТЪЕЗД ХИКМЕТ-БЕЯ

Новый турецкий посланник в Афганистане Хикмет-бей выехал к месту своего служения в Кабул.

ДЕ-ШАМБЕРОН В ТУРЦИИ

Новый французский представитель в Турции Г. Де-Шамберон недавно прибыл в Константинополь и будет ожидать до вручения верительных грамот возвращения из Европы Тевфик-Рушди-бея.

Де-Шамберон — один из старейших дипломатов Франции. Родился в 1875 г. Дипломатическую службу начал в 1900 г. при посольствах в Ватикане, Берлине, в Вашингтоне. В 1910 г. Де-Шамберон назначается директором политического отдела французского министерства внутренних дел. В 1920 г. он временно находится в Константинополе для урегулирования франко - турецких отношений, где работает в качестве советника посольства.

В последние годы де-Шамберон занимал ответственные посты посланника в Греции и, наконец, в Вене, откуда и был назначен на пост французского посла в турецкой республике.

Хроника Востока

● **Радио-связь в Персии.** Радиостанции в Тавризе дано разрешение вести непосредственные переговоры с Анкорой и Тифлисом и принимать из указанных пунктов радиограммы.

● **«Заговор» в Пенджабе.** В провинции Пенджаб, по сообщению газеты «Аман-Афган», раскрыт «заговор против государства», в связи с чем арестовано свыше 200 человек. Центром «заговора» был гор. Котала.

● **Проект отмены титулов в Турции.** По сообщению заграничной печати, турецкое правительство вырабатывает законопроект об окончательной отмене титула паша, а также других титулов, в том числе обращения «ваше превосходительство» Законопроект обосновывается тем, что «всякие титулы несовместимы с принципами демократии».

Советское Закавказье

(По прямому проводу, телеграфу и телефону от наших корреспондентов)

СТРОИТЕЛЬСТВО В ЗСФСР

Когда будет построен нефтепровод

Бутылочный завод в Армении

НЕФТЕПРОВОД БАКУ — БАТУМ

БАКУ, 24-VIII. (Зактаг). — Из Москвы возвратился главный инженер по постройке нефтепровода Баку - Батум Булгаков, единший для представления в центр технического и финансового отчета по постройке нефтепровода.

Одновремено с рассмотрением отчета в центре был рассмотрен план строительных работ.

ВСНХ СССР вошел с докладом в СТО, в котором указал, что вполне можно рассчитывать на выполнение программы строительства в предусмотренные сроки.

В течение предстоящей осени западный участок нефтепровода и первая нефтяная батарея в Батуме будут готовы. Сейчас ведутся переговоры с американскими фирмами о принятии ими заказа на постройку четырех блоков керосиновых батарей.

ТОВАРИЩИ РАБОЧИЕ И КРЕСТЬЯНЕ! В ОТВЕТ НА ПРОИСКИ ИМПЕРИАЛИСТОВ КРЕПИТЕ ОБОРОНОСПОСОБНОСТЬ СОЦИАЛИСТИЧЕСКОГО ОТЕЧЕСТВА!

В центре разрешен ряд вопросов по исполнению заказов для Азнефтестроя на заводах Союза. Коломенский завод обещал выполнить изготовление дизелей к сроку.

6.000 ТОНН БУТЫЛОК

ЭРИВАНЬ, 24-VIII СНХ Армении, намечающий постройку стекольного завода, приступил к изучению всех видов сырья для стекловарения, которые могут иметь промышленное значение. По отзывам института силикатов, опыты, произведенные над местным сырьем, показали высокие качества полученного бутылочного стекла.

Комиссия института силикатов, в составе проф. Шевцова и инж. Китайгородского и местных специалистов, изучила район Ленинакана и нашла, что этот район, в котором имеются пемза, туф и другие лавы, являющиеся сырьем для стекольной промышленности, более других подходит для постройки в нем бутылочного завода. Увеличивающееся потребление посуды в Армении одновременно с ростом производства напитков (вина, коньяка, виноградного сока) и розлива минеральных вод (Арзни) дает экономические предпосылки к постройке завода средней мощности. По перспективному плану потребность посуды к 1931-32 году выразится в 6.000 тонн.

КОНГЛОМЕРАТ И МРАМОР

ЭРИВАНЬ, 24-VIII. В Эривани получены пильные, полировочные и другие машины для обработки камней Джархетского конгломерата, мраморов и других. Первая партия сформованных образцов будет отправлена в крупнейшие города союза для ознакомления.

Студенты земледельческого техникума им. Агамали-оглы на летней практике в Аджикенде.

ОБНОВЛЕННАЯ ДЕРЕВНЯ

Рост колхозов

Организация батрачества

ПОСЕВНАЯ КАМПАНИЯ В КОЛХОЗАХ АССР

БАКУ, 24-VIII. (Зактаг). — Согласно плану колхозцентра, в текущем году колхозами АССР будет засеяно в осеннюю посевную кампанию 8.600 десятин пшеницы, 2.352—ячменя и 600—люцерны. Посевной материал для колхозов, в количестве 10.000 пуд. отборных семян, заготовлен наркомземом, а остальное количество заготовляет Кейбарлиги путем выделения в сел.-хоз. товарищества лучшего зерна. К посевной кампании специально для колхозов завозится в АССР 33 трактора, 50 комплектов запасных частей к ним, 222 различных бороны и ряд других с.-х. орудий.

Своевременный завоз всех этих машин и орудий обеспечен. Некоторые затруднения предвидятся лишь с завозом сеялок. В целях повышения урожайности путем улучшения техники обработки земли и т. п., к участию в посевной кампании в колхоз привлекаются все. агрономы как колхозцентра, так и наркомзема и, кроме того, штат инструкторов колхозцентра увеличивается с 5 до 10 чел. В текущем году в колхозах впервые будет произведена осенняя вспашка всей площади, предназначенной для весенних посевов хлопка и кенафа.

Для обеспечения колхозов на будущее время высокосортными семенами 3 колхозам (в Кубинском, Нухинском и Джебраильском уездах) дается специально семеноводческое направление. Всего на проведение посевной кампании в колхозах (снабжение семенами, машинами, рабочим скотом и т. п.) отпускается 1.201.344 руб.

ПЕРВЫЙ КОЛХОЗ

ГОРИС, 23-VIII. В сел. Вагуды организован колхоз из 21 хозяйства с 133 едоками. Из числа хозяйств, входящих в колхоз, 40 проц. принадлежат партийным. Главным занятием колхоза будет животноводство и пчеловодство. Но имеются большие данные для развития садоводства и шелководства. Колхозу уже отведена площадь земли, около 1.000 десятин.

КОЛХОЗЫ АОНК

СТЕПАНАКЕРТ, 24-VIII. Картюхкоопом произведено обследование ряда сельско хозяйственных и пчеловодческих артелей. Больным местом всех колхозов является малоземелье. На каждого члена артели приходится 1.000 кв. саж. малоудобной земли. Во многих колхозах члены, помимо артельного, имеют и индивидуальные хозяйства. В Тугском и Аракюльском районах, как правило, вступительные и паевые взносы не вносятся. Юридически существующая артель «Еранд»—фиктивна. Из всех членов лишь четверо внесли вступительные взносы, остальные не внесли ни вступительного, ни паевых взносов.

Инвентарь артелей использовывается членами на собственных хозяйствах. Исключение составляет артель «Луйс». В одной пчеловодческой артели членом состоял бухгалтер Курдистанского уезда, вдобавок имеющий на стороне 15 голов крупного рогатаго скота. Пчеловодческие артели только в этом году переходят с колодных ульев на рамочные. Суммы, отпускаемые на кредитование колхозов, получаются регулярно как деньгами, так и инвентарем.

БАТРАЦКИЙ КОМИТЕТ НА ЭЙЛАГАХ

СТЕПАНАКЕРТ, 23-VIII. Областное отделение союза землес АОНК впервые выделило в этом году на эйлаги батрацкий комитет. Батком развил усиленную деятельность. Заключено до ста договоров с нанимателями. При возникновении конфликтов между нанимателями и батраками батком созывал примирительные комиссии. Наниматели во всех случаях беспрекословно подчинялись решениям комиссии. Батком зарегистрировано несколько случаев избиения батраков нанимателями. Избиватели привлечены баткомом к суду. Среди батраков ведется культпросветработа; созываются общие собрания. Организован «Шалаш батрака».

ЧТО ПРИНЕСЛА ОСЕНЬ

Повышение урожайности хлопка

Утилизация отбросов виноделия

УРОЖАЙ В АССР

БАКУ, 24-VIII. (Зактаг). — По предварительным подсчетам Аз. ЦСУ, в текущем году урожай озимых культур выразился в среднем: пшеницы —52 пуд. с гектара и ячменя — 61 пуд. против 53 и 62 пуд. в прошлом году. Урожай яровых пшениц — 32 пуд. с гектара и ячменя — 50,5 п. против 38 и 59 пуд. прошлого года. Урожайность хлопка в текущем году наоборот повысилась с 39,9 до 41,2 пуд. с гектара. Урожай чалтыка составляет 155 пуд. с гектара против 140 пуд в прошлом году. Особенно хорош урожай винограда: в среднем 218 пуд. с гектара против 136 пуд. прошлого года. Несколько поднялась в текущем году урожайность кенафа, кунжута, клещевины, люцерны и картофеля.

ХЛОБОЗАГОТОВКИ

ГЯНДЖА, 24-VIII. На нагорной полосы началось движение кочевников, имеющих в изменности необмолоченный хлеб. Осенняя молотьба начнется в последних числах августа. В низовых кооперативах Азерттифака, возвращающихся из нагорной полосы одновременно с кочевниками, замечается оживление хлебозаготовительных операций. Организуются приемные пункты. Всего таких пунктов предположено иметь 40.

Гянджинское отделение Азерттифака заключило с 25 кооперативами ряд договоров на поставку 60 тыс. пудов хлеба.

ИСПОЛЬЗОВАНИЕ ОТБРОСОВ

ФЕЛИСИЧХЕ, 24-VIII. С началом сезона по сбору винограда и изготовлению вина и выкурки водки на выжимок впервые в этом году начнется планомерное использование отбросов. Организацию этого дела взял на себя Русаводторг, который в ближайшие дни приступает к постройке образцовой сушильни в сел. Мукузани с единовременной на грузкой в 140 пуд. прессованного сырья. Сюда будут поступать со всех концов Кахетии отбросы виноделия и винокурения — винные дрожжи, винный камень и барда. На местах сбора заготовлены 4 тысячи сорокаведерных чанов, которые будут распределены среди совхозов, колхозов, заводов и частных хозяйств. В этот операционный год, ожидается выход сухого сырья всех видов до 10 тысяч пудов. Сбор отбросов будет производиться через кредитные т-ва.

ТРАВОСЕЯНИЕ У ТАБАКОВОДОВ

СУХУМ, 24-VIII. Уже два года табачными организациями Абхазии производится опыт по введению в табаководческие хозяйства травосеяния и кормодобывания. Двухгодичный срок дал значительные результаты, вызвав у крестьянства большой интерес к травосеянию.

В этом году Абтабсоюз выработал план заготовки семян различных трав, преимущественно клевера и люцерны, на 1929 хозяйственный год. По плану общее количество предположенных к заготовке семян достигает 1.000 пудов. Кроме того планом предусмотрена закупка семян японской сои.

По краю

** Из Персии через Баку на Нижегородскую ярмарку проследовала большая группа персидских купцов. Вслед за ними идут на ярмарку крупные партии всевозможных персидских товаров.

** В селении Кахабери (близ Батума) комитетом Красного Полумесяца открыт малярийный пункт. За небольшой промежуток времени пунктом оказана мед. помощь 1.667 больным.

** С 15 сентября по всему Азербайджану начинается осенний сев. Посевная площадь в эту кампанию определена в 794.000 гектаров.

VI КОНГРЕСС КОМИНТЕРНА

Утреннее заседание 23 августа

МОСКВА, 24-VIII. (Зактаг). — На утреннем заседании VI конгресса Коминтерна 23 августа тов. Тельман предлагает срочно изыскать средства для выпуска брошюры доклады Варги и Мануильского, ввиду их огромного значения для разоблачения ренегатских измышлений об СССР, как государстве демократии, и широкого распространения среди всех конгрессов.

Заявление делегаций

Затем от имени делегаций Германии, Чехо-Словакии, Польши, Австрии, Венгрии, Швеции, Финляндии, Норвегии, Дании, Литвы, Латвии, Эстонии и КИМ тов. Тельман оглашает следующее заявление:

«Нижеподписавшиеся делегации заявляют по поводу докладов о положении СССР и ВКП (б) следующее:

1. Коммунистические партии и секции Коминтерна, представленные подписавшимися делегациями, целиком и полностью одобряют политическую и организационную линию ВКП (б) и ее ленинского ЦК. Эта правильная большевистская политика привела при труднейших условиях империалистического окружения к значительным успехам социалистического строительства и неуклонному под'ему материального и культурного уровня рабочих - крестьянских масс, к укреплению союза рабочего класса с крестьянством, обеспечению гегемонии пролетариата и его компартии, укреплению диктатуры пролетариата, усилению авторитета СССР, как очага международного революционного движения, цитадели пролетарской классовой борьбы и опорной базы для борьбы угнетенных колониальных народов.

2. Наиболее важными результатами социалистического строительства являются: достижения социалистической индустриализации, развитие государственной промышленности выше уровня довоенной промышленности, неуклонный численный рост промышленного пролетариата, введение 7-часового рабочего дня, повышение реальной зарплаты и производительности труда и капитальная реконструкция всего промышленного процесса.

Одновременно с под'емом социалистической государственной промышленности возросло также значение остальных экономических командных высот пролетарского государства: транспорта, госбюджета, банковской и кредитной сети, торгового аппарата, который, обеспечивая монополию внешней торговли, систематически вытесняя частный капитал и замещая его государственными, кооперативными и хозяйственными организациями, сумел завоевать решающие позиции на рынке. Сельско-хозяйственная политика партии также достигла существенных успехов: расширение посевной площади, общее увеличение сельско - хозяйственной продукции, внедрение элементов высшей техники в сельское хозяйство, укрепление смычки между городом и деревней.

3. Эти успехи не означают и не могут означать устранения затруднений, опасностей и противоречий, вытекающих из об'ективных условий социалистического строительства, технической и экономической отсталости страны, натиска враждебных пролетариату внутренних классовых сил и из контр-революционной, враждебной СССР, политики всех империалистических государств. К этим затруднениям относятся: вопросы ввоза и вывоза основного капитала, снижение себестоимости производства и промышленных цен, безработицы, товарного голода в деревнях, с одной стороны, и хлебозаготовок для городов — с другой.

4. ВКП (б) во всей своей политике исходит из правильного принципа, что преодоление этих трудностей и дальнейшее продвижение по пути социализма может быть достигнуто только путем беспощадной большевистской борьбы против всех враждебных классовых сил.

Возрастающей активности капиталистических элементов, попыткам саботажа со стороны контр-революции и разлагающему влиянию бюрократизма рабочий класс, возглавляемый ВКП (б), противопоставляет усиление режима пролетарской диктатуры, еще большее развитие пролетарской демократии, еще большее усиление активности, самостоятельности и революционной самокритики широких пролетарских масс. На антипролетарский натиск кулаков в политике и экономике парт. отвечает неуклонной политикой союза рабочего класса, опирающегося на беднейшее крестьянство в союзе с середняками, с обострением наступления на кулаков.

Особое значение для этой политики приобретают решения XV с'езда ВКП (б) о переводе раздробленного крестьянского хозяйства на рельсы крупного производства путем дальнейшей коллективизации (коллективная обработка земли, интенсификация и механизация сельского хозяйства, социалистическая ликвидация деревни) при одновременном преодолении ее капиталистических элементов и всестороннем развитии индивидуальных хозяйств и самостоятельных мелких и средних производителей.

5) Нижеподписавшиеся делегации от имени представляемых ими компартий, секций Коминтерна, констатируют, что бывшая троцкистская оппозиция в ВКП (б), начавшая ревизию учения Ленина, докатилась до позиции меньшевизма. Исходя из отрицания возможности успешного строительства социализма в СССР, оппозиция докатилась до отрицания диктатуры пролетариата в СССР («термидор»).

Вследствие своей программной, тактической и организационной установки троцкистская оппозиция сделалась орудием мелкобуржуазных элементов, борющихся против пролетариата СССР, а также вспомогательным отрядом международной социал-демократии. На международной арене троцкисты об'единились с активными врагами, исключенными из Коминтерна, ренегатами коммунизма (Маслов, Рут Фишер, Керн, Суварин и т. д.).

Нижеподписавшиеся делегации одобряют все решения ЦК ВКП (б), направленные против меньшевистской оппозиции, а также одобряют исключение ее из партии XV с'езда.

Нижеподписавшиеся делегации заявляют о своей солидарности со всеми мероприятиями, принятыми против подрывающей пролетарскую диктатуру деятельности оппозиции. Одновременно они одобряют все соответствующие решения пленумов ИККИ, принятые со времени V всемирного конгресса.

Последовательная борьба Коминтерна и ВКП (б) против мелкобуржуазной троцкистской группы привела к ее полной ликвидации в ВКП (б) и Коминтерне. Принадлежность к троцкистской оппозиции, пропаганда ее взглядов являются и являются несовместимыми с пребыванием в рядах Коминтерна.

6. Нижеподписавшиеся делегации особенно подчеркивают возрастающую опасность капиталистической интервенции против СССР. Чем значительнее успехи социалистического строительства, тем сильнее наступление империалистов на советский пролетарское государство, тем скорее приближается контр-революционная война против СССР. Эта война, неизбежность которой предвидел Ленин, висит на 11-ом году существования диктатуры, как угрожающий меч, над головами трудящихся масс всех стран.

В этой гигантской классовой войне Коминтерн должен выдержать и выдержит свое всемирно-историческое боевое испытание. Коминтерн развернет знамя превращения войны эксплоататоров в гражданскую войну всех угнетенных за победу пролетарской диктатуры на твердынях капитала. В нынешней ситуации важнейшей задачей коммунистов всех стран является мобилизация всего международного пролетариата и всех угнетенных народов для защиты СССР, как единственного социалистического отечества рабочего класса, как очага, базы сильнейшей опоры мировой революции».

В духе заявления, оглашенного тов. Тельманом, были также зачитаны заявления т. т. Семара — от имени делегаций Франции, Италии, Бельгии, Испании, Швейцарии и Голландии; Белл — от имени делегаций С.-А. С. Ш., Англии, Канады, Латинской Америки, Южной Африки, Новой Зеландии; Рогич — от имени делегаций Юго-Славии, Болгарии, Румынии, Греции; Страховский — от имени делегаций Китая, Индии и др. стран Востока; Фахри — от имени делегаций Турции, Персии, Сирии, Палестины, Египта и других делегаций.

После оглашения заявлений конгресс единогласно избрал комиссию для выработки резолюции по докладам т. т. Варги и Мануильского в состав которой вошли докладчики и товарищи, оглашавшие заявления.

Следующее пленарное заседание конгресса состоится по окончании работ всех комиссий.

ПО СОВЕТСКОМУ СОЮЗУ

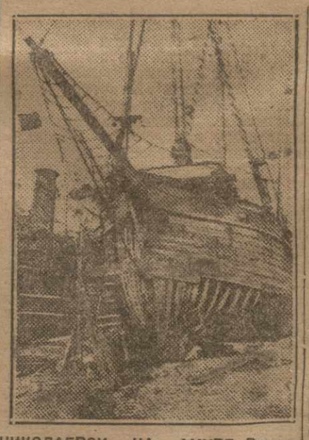

НИКОЛАЕВСК - НА - АМУРЕ. Ремонт шхуны в порту.

IV КОНГРЕСС КРАСНОГО СПОРТИНТЕРНА

МОСКВА, 24-VIII. (Зактаг). — 23 августа открылся IV конгресс Красного Спортинтерна. Первое заседание конгресса было посвящено приветственным речам. Деловая работа конгресса началась 24 августа.

АРЕСТ БЕЛОГВАРДЕЙЦЕВ-ВРЕДИТЕЛЕЙ

ГОМЕЛЬ, 23-VIII. (Зактаг).—При содействии рабочих разоблачена группа бывших белогвардейцев на 11-м участке пути Западных железных дорог.

Группа всячески пыталась дезорганизовать работу Оршанского узла. На недоумевные вопросы рабочих по поводу его вредительского характера строительства начальник участка инженер Мейер отвечал, что он выполняет секретные задания, на подлежащие обсуждению. При содействии сообщников Мейер выдворял с участка партийцев, вел среди рабочих антисоветскую агитацию и пьянками дезорганизовал работу конторы участка.

Вся белогвардейская компания арестована ГПУ.

ЗЕМЛЕТРЯСЕНИЕ

ТАШКЕНТ, 24-VIII. (Зактаг). — 23 августа около 9 час. утра по местному времени в Ташкенте ощущалось землетрясение. Эпицентр землетрясения определен на восточных склонах Алтайского хребта, в 380 километрах от Ташкента.

ФОНД ПРЕМИРОВАНИЯ СЕЛЬСКОГО НАСЕЛЕНИЯ

МОСКВА, 22-VIII. (Зактаг). — Для поощрения самодеятельности населения в деле поднятия производительности сельского хозяйства и его обобществления СНК РСФСР решил образовать специальный фонд премирования сельского населения за проводимые массовые улучшения в сельском хозяйстве.

ПРИЕМ ПОСЕТИТЕЛЕЙ И РАССМОТРЕНИЕ ИХ ЗАЯВЛЕНИЙ В СОВЕТСКИХ УЧРЕЖДЕНИЯХ

МОСКВА, 22-VIII. (Зактаг). — НК РКИ СССР приступает с 1 сентября к обследованию порядка приема посетителей и рассмотрения их заявлений в советских учреждениях. Обследованию подвергнутся органы наркомтруда, наркомзема, наркомсобеса, наркомфина на территории РСФСР, УССР, ЗСФСР, начиная со столиц и кончая некоторыми из волостей и районов. Обследование имеет своей целью приблизить организацию, время и порядок приема к потребностям и удобствам населения и проверить отношение к населению со стороны служащих советских учреждений. Для достижения этой цели прежде всего будет снята точная фотография с процедуры приема посетителей во всех перечисленных выше органах, в частности на биржах труда, в помещениях [illegible] и пр.

Н. Б—ВА.

Проблема „аншлусса"

Проблема «аншлусса»—об'единения Австрии с Германией—все более и более выдвигается в порядок европейского международного дня. Все чаще и чаще этим словом пестрят газетные столбцы. Но вопрос еще назревает. Он не требует разрешения уже сегодня или завтра. Даже сторонники «аншлусса» и самые заинтересованные в нем круги признают, что это—вопрос более или менее отдаленного времени, учесть которое не является пока возможным. «Аншлусс»—нарыв на больном теле Европы, который нарывает, и нарывает очень болезненно. И как вокруг всякого нарыва, вокруг него собирается все гнойное, неправильное и уродливое, что есть в буржуазной Европе.

Нет, кажется, страны в Европе, которая так или иначе не была бы заинтересована в проблеме «аншлусса», все они пытаются прикрыть свои истинные цели каким-нибудь ярким и привлекательным покрывалом. Эти покрывала окутывают проблему «аншлусса», как легендарную Саломею, но если сорвать, отбросить их—останется все та же гнойная империалистическая язва.

***

Покрывало первое—«сентиментальная» сторона вопроса. Все, что говорит по-немецки, должно быть об'единено в силу общности культуры и «чувства»! Такая постановка проблемы популярнее всего в мещанских, мелко-буржуазных кругах Австрии и Германии. Эта сентиментальная сторона «аншлусса» нашла себе отражение в «певческом празднике» в Вене, состоявшемся в июле в ознаменование сотой годовщины смерти «творца немецкой песни»—Шуберта. Певческий праздник вылился в грандиозную демонстрацию немецкого «чувства», в которой потонула основная идея «певческого дня»—демонстрация значения германской культуры для всего мира. Уходя корнями своими в мещанскую, мелко - буржуазную идеологию, «сентиментальная демонстрация» произвела глубоко - мещанское впечатление и смогла выдвинут только такие мещанские лозунги и символы, как синяя «германская» шапка на всех участниках шествия, огромная бочка пива у пильзенских певческих союзов, которое «певцы» тут же во всем желающим, знаменитые «горячие сосиски» у франкфуртцев и т. д. Неизбежные «романы» между «певцами с немецкого севера» и прекрасными венками, закончившиеся ножевыми расправами и самоубийствами.

Но и этот мещанский «аншлусс», аншлусс пива, сосисек и песен, носил в себе два крупных политических момента: колонны певцов, без конца проходившие по венским бульварам—Рингу, все снова и снова пели не только песни германского шовинистического национализма: «Германия, Германия, превыше всего, превыше всего в мире!», но и «революционную» сейчас (с точки зрения «победителей») «Стражу на Рейне»,—«Милая родина, можешь быть спокойной—крепко стоит стража на Рейне»! А певческие союзы южного Тироля, которые не могли прислать своих представителей на праздник, но которые в силу идеи певческого дня не могли не присутствовать, символически были представлены старым, зрелым мужчиной и ребенком, несшими плакат «Южный Тироль».

Как относятся к «аншлуссу» буржуазные и клерикальные правительственные круги Австрии? Здесь Саломе-аншлусс сбрасывает свое первое покрывало.

***

Когда, наконец, закончилась мировая война и над измученными кровавой четырехлетней бойней народами, «как радуга после всемирного потопа», по выражению одного видного французского журналиста, взошла надежда на утверждение принципа «самоопределения народов», —выступил президент Соединенных Штатов Вудро Вильсон со своими знаменитыми «14-ю пунктами». Из них пункт 10-ый гласил, что «Австрия должна быть самостоятельной, ей должна быть предоставлена полная автономия». Во исполнение этого пожелания Америки, с которой «победители» не могли не считаться, условие «самостоятельности» Австрии было внесено в Версальский договор. Была создана «независимая Австрия», но это была карикатура на самостоятельное государство. Не говоря уже о громадных территориальных потерях, Австрия была поставлена в условия, которые не позволяли ей экономически жить и развиваться самостоятельно. Из «лоскутной империи» Австрия превратилась в «нищего Европы», как недавно выразился «Манчестер Гардиен», вынужденного постоянно стоять будь из своих более состоятельных соседей, или же у дверей «самой» Лиги Наций.

«Победители» предвидели, что, попав в такое положение, Австрия неизбежно будет искать возможности прислониться к кому-нибудь и что этот «кто-нибудь», в силу экономических, географических и национальных связей, несомненно, будет Германия. Поэтому в Версальский договор внесена статья, предусматривающая «аншлусс», но условия, на которых он может состояться, почти уничтожают всякую надежду. Дело в том, что «аншлусс» может состояться только в случае единогласного решения всех членов совета Лиги. Следовательно, стоит какому-нибудь Уругваю или Парагваю (действительно заинтересованные в «аншлуссе» державы — Франция, Англия и Италия, конечно, будут «согласны»!) выразить свое несогласие—и «аншлусс» не состоится.

На политический «аншлусс» в Австрии, поэтому, никто особенно и не надеется, да он Австрии особенно и не нужен. Маленький территориальный обрубок забыл уже основательно свои великодержавные претензии габсбургских времен. Какие уж тут «претензии», когда не знаешь, как наловчиться, как вывернуться «от займа и до займа»! И Австрия «повчится». Со своей высокоразвитой промышленностью без рынков она превратилась в «страну туризма», «международную гостиницу».

Если судить по венским газетам, то и «сентиментальная» идея певческого праздника отчасти носила весьма реальную подкладку «оживления» летнего сезона в Вене. Слишком уж откровенно и тщательно подсчитываются барыши железных дорог, трамваев, ресторанов и даже телеграфа и почты за эти дни! О том же расчете говорит и спешная ликвидация забастовки ресторанных кельнеров и отельной прислуги к певческому дню, сопровождавшаяся «неосторожными» уступками трудящимся.

Австрийскую буржуазию в «аншлуссе» весьма интересует экономический момент. По своему географическому положению она, прежде всего, транзитный путь между Германией и югом Европы—Апеннинами и Балканами, т. е. между германской промышленностью и ее южными рынками. Это выдвигает Австрию на положение европейской таможни между севером и югом. Даже [illegible] в Австрии то может быть — этого не выдержат ни германская промышленность, ни рынки. В Австрии должна быть всего одна таможня—или на севере, или на юге, т. е., другими словами, Австрия или должна добиться «аншлусса» с Германией, или должна будет войти в Дунайский союз.

От последнего она отказалась, к первому она идет неукоснительно, ловко маневрируя между «политическими постановками» вопроса. Австрия приняла германский уголовный кодекс, предстоит полная унификация железнодорожного тарифа, административного подразделения и управления. Одним словом, пока о политическом «аншлуссе» еще не может быть речи, пока «аншлусс» песен, пива и сосисек требует еще доказательств и демонстраций,—«аншлусс к германской марке» —совершившийся факт.

Этому «аншлуссу» Австрия пожертвовала Южным Тиролем или, как он теперь называется по-итальянски, Альто-Адидже (Верхний Эч). Южный Тироль — итальянская Ирредента: Мерам, Боцен (Больцано), а также Трнест и Фиуме—Италия получила по окончании империалистической войны, как компенсацию за предательство своих союзников. Южно-тирольский вопрос всегда был одним из наиболее больных вопросов в Европе, принадлежал ли Бреннер (одна из вершин Тирольских Альп, которая, по мнению Муссолини, является «установленной богом северной границей Италии, о которой даже нельзя спорить») Австрии или Италии. Если сейчас итальянское правительство принудительно итальянизирует немецкое национальное меньшинство Южного Тироля, то Австрия то же самое в свое время проделывала с итальянским: если у Австрии в «Альто-Адидже» есть свой длинный мартиролог, то такой же мартиролог был у Италии в «Южном Тироле»: если Тироль оплакивал своего Андреаса Гофера, то Италия с тем же правом возвигает памятник своим «мученикам Баттисти, Кьеза и Фабио Фильци». Важно, конечно, не количество угнетаемого национального меньшинства (200 тысяч или 150, немного больше или немного меньше!), а самый факт империалистического угнетения, подавления одной национальности другой.

На угнетении Южного Тироля Австрия спекулировала много и долго, пока, наконец, Муссолини несколько [illegible] на сторону [illegible] Австрии. Но отставка посла Аурити. Но отставка с Италией оказалась Зейпелю не по плечу, да к тому же Австрии понад

VI Всемирный конгресс Коминтерна

Экономическое положение СССР

Доклад тов. Варга

МОСКВА, 23-VIII. (Закгаг). — В утреннем заседании конгресса Коминтерна 22 августа т. Варга сделал доклад об экономическом положении СССР.

— Пролетариат, — говорит докладчик, — находится у власти в России в период упадка мирового капитализма. Это означает не окончание классовой борьбы, а продолжение ее в других, даже более острых, формах. В капиталистических странах пролетариат борется против капиталистического государственного аппарата, в СССР — за эволюцию и внутренний мир. Беднейшее крестьянство является нашим союзником, среднее крестьянство мы стараемся привлечь на свою сторону, а при известных условиях пользуемся также сотрудничеством части буржуазии СССР.

ПРОМЫШЛЕННОЕ РАЗВИТИЕ В СССР

СССР доказал практически, что капитализм излишен. Ленин считал, что период восстановления народного хозяйства СССР продлится 10 лет. Это редкий случай ошибки Ленина: народное хозяйство достигло довоенного уровня в течение 4-х лет. Быстрое развитие промышленности в последние годы несколько замедлилось. Это об'ясняется необходимостью создать собственные средства производства. Только продукция сталелитейной и железоделательной промышленности не достигла еще довоенного уровня. Начиная с 1921 года, сельское хозяйство и промышленность развиваются гораздо более быстрым темпом, чем в какой либо другой стране. Это подтверждают также данные, опубликованные Лигой Наций. В то время, как Германия вынуждена была прибегнуть к десятимиллиардному внешнему займу для восстановления своего хозяйства и другие страны тоже заключали внешние займы, СССР восстановил свое хозяйство исключительно на собственные средства.

На IV конгрессе Ленин с гордостью заявил, что мы накопили 20 мил. руб. золотом. За последние четыре года накопление выражается в сумме 13 миллиардов руб. золотом, не считая крестьянских накоплений.

СОЦИАЛИСТИЧЕСКИЙ СЕКТОР

Народное хозяйство СССР распадается на социалистический и частно - капиталистический секторы, при чем первый сектор растет гораздо быстрее второго. 81 проц. всей промышленности относятся к социалистическому сектору. Роль кооперации в торговле быстро растет. В 1921 году насчитывалось 21.000 потребительских кооперативов с 7 мил. членов, в настоящее время—78.000 с 18 мил. членов.

Индустриализация страны при техническом характере современной войны имеет жизненное значение также и с точки зрения обороны. Производство средств производства развивается быстрым темпом. В производство средств производства вложено 800 мил. руб., в производство средств потребления — 200 мил. руб. Сосредоточивая в своих руках все средства, государство имеет возможность влиять на частно - капиталистический сектор путем кредитов, тарифов и т. д.

ЗАРАБОТНАЯ ПЛАТА

Реальная зарплата вместе с разными видами социального обслуживания составляет 134 проц. довоенной. Рост зарплаты по сравнению с довоенным уровнем идет более быстрым темпом, чем в капиталистических странах. Рабочий день еще до введения семичасового в среднем не превышал 7½ часов. В горной промышленности вводится 6-часовой рабочий день для рабочих, работающих под землей. Каждый рабочий имеет право на двухнедельный отдых. Положение сельско - хозяйственных рабочих и домашних работников несколько хуже, в виду трудности их учета и организации при громадных пространствах страны.

ПОЛОЖЕНИЕ КРЕСТЬЯНСТВА

Положение крестьян значительно улучшилось. Неверно утверждение буржуазной печати, будто рабочие СССР живут за счет крестьян. Крестьяне получили в результате революции 140 мил. гектаров земли. Они платят налогов на 800 мил. руб. меньше, чем в дореволюционное время. Из-за «ножниц» крестьянство «теряет» ежегодно 400 мил. довоенных руб. Однако, эти средства идут на индустриализацию страны и, следовательно, в конечном счете на пользу крестьянам. В дореволюционное же время большая часть того, что бралось с крестьян, проматывалось заграницей. В СССР нет класса эксплоататоров и поэтому нет эксплоатации. Чрезмерное расхождение «ножниц» ставит под угрозу союз рабочих и крестьян. Если Отто Бауер утверждает, что в России диктатура крестьянства, то все вышесказанное противоречит этому. О расслоении крестьянства трудно дать точные цифры.

Однако, можно утверждать, что из 25 мил. крестьянских хозяйств 8 мил. являются беднейшими, 16 мил. средними и 1 мил. кулацкими, т. е. применяющими наемный рабочий труд. Слабая сторона крестьянского хозяйства — недостаток живого и мертвого инвентаря. Кулак располагает большим количеством инвентаря и находится в более выгодном положении, чем остальное крестьянство. От эксплоатации кулаком крестьянин охраняется кредитом, семенными ссудами, продажей в рассрочку тракторов, образованием сел.-хозяйственных коллективов и т. д. Однако, недостаток материальных средств ограничивает эту помощь крестьянству. С развитием промышленности эти границы раздвигаются.

Кулацкие хозяйства дают около 12% урожая. Кулаки стремятся избежать продажи хлеба государственным организациям, однако, частно-хозяйственное обращение ограничено. Кулаки не являются серьезным препятствием на пути усиления социалистического сектора народного хозяйства в СССР. Бедняк является союзником пролетариата, середняк занимает колеблющуюся позицию, а кулак настроен враждебно по отношению к диктатуре пролетариата. Однако, без широкой середняцкой массы он не представляет собой реальной силы.

ПЛАНОВОЕ НАЧАЛО

Несмотря на плановость, советское хозяйство пока еще переживает некоторые экономические затруднения. Плановое хозяйство не может охватить 25 мил. распыленных крестьянских хозяйств. Дискредитировать плановое производство невозможно. На крестьянское хозяйство можно влиять политикой цен и мероприятиями, которые представляются выгодными самим крестьянам.

Между кризисами в капиталистических странах и кризисами в СССР имеется принципиальная разница. Хозяйственные затруднения в СССР вызываются ошибками планового хозяйства и, главным образом, недостатком сырья и средств производства. Рынок у нас практически не ограничен. Капиталистические же кризисы вызываются перепроизводством. Чем богаче становится капиталистическое общество, тем более тяжелую форму приобретают кризисы. Чем богаче становится СССР, тем более редкими становятся кризисы.

Безработица при капитализме вызывается развитием производительных сил и избытком средств производства. В СССР, как раз напротив, недостатком средств производства и невозможностью вследствие этого использовать резервы безработных.

ХЛЕБОЗАГОТОВКИ

Причины затруднений в хлебозаготовках таковы: унаследованная от царизма отсталость и размельченность земельных участков, развитие животноводства за счет зерновых культур и значительный прирост населения.

Урожайность в СССР в 4 раза меньше урожайности Дании и Германии. В СССР имеется еще в употреблении около 5 мил. деревянных плугов. Посредством интенсификации сельского хозяйства можно легко добиться увеличения урожайности вдвое.

В текущей хлебозаготовительной кампании кулаки задержали значительное количество хлеба. Поэтому советское правительство принуждено было форсировать заготовительную кампанию и к 1 апреля дефицит хлебозаготовок был восполнен. От сырости погибло около 30 мил. пуд. зерна, вследствие чего советскому правительству пришлось выдать беднейшему крестьянству приблизительно такое же количество в форме семенной ссуды.

В сельском хозяйстве имеются трудности, но нет кризиса. Союз между пролетариатом и средним крестьянством отнюдь не стоит под угрозой.

ЭКСПОРТ

Буржуазная и социал-демократическая печать кричит о дороговизне промышленных продуктов в СССР, о незначительности экспорта и безработице. Правда, промышленные продукты в СССР дороже, чем в передовых капиталистических странах. Это обусловливается, во-первых, тем, что оборудование советских фабрик частично устарело. Другая причина — уменьшение количества квалифицированных рабочих, из которых многие погибли в гражданскую войну, а многие находятся на советской работе. Наконец, немалую роль играет уменьшение нормы использования рабочей силы по сравнению с капиталистическими странами.

Экспорт из СССР меньше довоенного экспорта, ибо советские рабочие и крестьяне питаются теперь лучше, чем в прежнее время. Довоенный экспорт не был экспортом излишних продуктов, а строился на недоедании широких народных масс. Интенсификацией сельского хозяйства советской власти удается в короткий срок сильно увеличить экспорт хлеба. Количественное увеличение питания возможно только до некоторого определенного предела. Уже в настоящее время в СССР количественное увеличение питания начинает переходить в качественное улучшение (белый хлеб вместо черного, увеличение потребления мяса, масла и т. д.). Увеличение экспорта естественно вызовет увеличение импорта.

О БЕЗРАБОТИЦЕ

Безработица в СССР об'ясняется, главным образом, притоком крестьянства в города, а также сокращением разбухшего во время военного коммунизма государственного аппарата. Только 10 проц. безработных являются квалифицированными промышленными рабочими.

Влияние рационализации на безработицу в СССР коренным образом отличается от действия рационализации в капиталистических странах. В последних рационализация вызывает рост безработицы, в СССР же—сокращение рабочего дня.

ТЕХНИЧЕСКИЕ КАДРЫ

Шахтинский процесс показал, что часть технических сил в союзе с эмигрировавшими заграницу старыми хозяевами и иностранными правительствами противодействовала постройке советской промышленности. Это оказалось возможным только потому, что коммунисты еще недостаточно понимают в технике и не в состоянии в достаточной степени контролировать работу спецов. В СССР очень мало техников-коммунистов, ибо коммунисты за период гражданской войны не имели возможности отдаться на продолжительный срок изучению техники. Только теперь технические высшие школы выпускают первые кадры техников-коммунистов. Последние постановления Центрального Комитета ВКП (б) предусматривают создание коммунистических технических кадров.

ПЯТИЛЕТНИЙ ПЛАН

Несмотря на эти и другие затруднения, советское хозяйство развивается таким быстрым темпом, который не имеет прецедентов в мировой истории. Пятилетний план развития народного хозяйства СССР предусматривает рост промышленного производства на 120 проц. Производство средств производства по пятилетнему плану увеличивается на 144 проц., производство средств потребления — на 109 проц. Сельско - хозяйственное производство, по плану, увеличивается за 5 лет на 30-40 проц. Реальная заработная плата увеличивается на 50 проц. По всей линии теперешний темп роста не только сохраняется, но и увеличивается.

Таким образом, из внутренней структуры СССР не вытекает никакой опасности для диктатуры пролетариата. Такая опасность может появиться только в случае военного нападения на СССР. Задачей настоящего конгресса как раз является указать пролетариату всех стран, как он может предупредить это нападение, а в случае, если оно все-таки состоится, обеспечить победу диктатуре пролетариата также и в других странах.

Пролетариат СССР уже вышел один раз победителем с помощью международного пролетариата из периода интервенции. В предстоящей войне пролетариат всего света еще с большей решительностью поспешит на помощь единственному отечеству трудящихся.

Внутрипартийное положение ВКП (б)

Из доклада т. Мануильского на заседании 22 августа

Итоги борьбы с троцкистской оппозицией

— В своем докладе,—сказал т. Мануильский, — мне придется остановиться на подведении итогов борьбы в нашей партии с троцкистской оппозицией. Почему необходимо остановиться на вопросе, решенном уже партией? Зачем возвращаться к этому куску нашей партийной истории после того, как троцкистская оппозиция разбита, после того, как ее ленинградская часть находится уже в рядах партии, публично признав свои ошибки перед ней, после того, как последние наши хлебозаготовительные трудности так наглядно показали трудящимся нашего Союза и всему Коминтерну, куда бы завели нашу революцию оппозиционные лидеры, если бы им было доверено руководство социалистическим строительством?

Троцкистская оппозиция не была только явлением «национального» порядка. Борьба с ней проводилась на всем международном фронте.

Корни троцкистской идеологии не лежали только в плоскости классовых взаимоотношений в СССР: они шли глубже, опираясь на об'ективную обстановку, сложившуюся в Европе после того, как первая победная революционная волна схлынула. Борьба с оппозицией была, следовательно, не искусственным занесением русского спора в западно - европейские секции, а была результатом самостоятельно вызревающего социал - демократического рецидива в западно - европейских партиях. Наступление оппозиции в ВКП (б) лишь ускоряло эти процессы. Наша эпоха III Коммунистического Интернационала отличается от довоенной эпохи II Интернационала глубокой интернационализацией идейно - политической жизни всех наших секций, их проблемы, их политики и их тактики. Мы разнимся тем от политических партий старого довоенного времени, что внутрипартийные споры наших компартий не носят узко ограниченного локального характера. В состав III Коммунистического Интернационала входит огромнейшая партия, победоносно свершившая пролетарскую революцию и осуществляющая пролетарскую диктатуру свыше десятка лет. Было бы странно, если бы основные вопросы этой партии не определяли собою внутрипартийные группировки других секций Коминтерна.

Было бы также не менее странным, если бы уроки и опыт, который наша партия вынесла в своей борьбе с оппозицией, она не сделала достоянием всего Коминтерна. Только в свете дискуссии, которую провела ВКП (б) и весь Коминтерн в борьбе с троцкизмом, как с учением, отражавшим социал-демократические пережитки II Интернационала, станут понятны европейским товарищам ответы, которые наша партия дает по текущим вопросам на основе политического курса, установленного XV партийным с'ездом. Только ликвидировав оппозицию, ВКП (б) приобрела свободу движения в деле полного, развернутого осуществления линии партии.

ЛЕГЕНДА О «ПРАВОТЕ» ОППОЗИЦИИ

Но прежде, чем перейти к существу намеченных вопросов, я хотел бы попутно сказать пару слов об одной легенде, усиленно культивируемой обанкротившейся оппозицией как в СССР, так и заграницей.

Легенда эта заключается в том, что некоторые из стремящихся возвратиться в партию оппозиционеров пытаются об'яснить свою капитуляцию тем, что партия якобы курсом, взятым после XV партийного с'езда, демонстрировала правоту критики оппозиции. Выходит, по словам такого рода людей, что не оппозиция обанкротилась и, осознав свое банкротство, капитулировала перед партией, а миллионная партия перешла к группе непризнанных индивидуальностей, у которых суб'ективная оценка роли их личностей в истории стоит в глубоком противоречии с фактической стороной дела.

Уже не впервые в истории нашей партии и в истории рабочего движения, вообще, мы видели примеры, как политически оскандалившиеся группки готовы были снисходить до того, что великодушно амнистировали заблудшую партию. Так было с небезызвестной группкой «Вперед», возникшей в годы тяжелого безвременья в итоге поражения рабочего класса в революции 1905 года. Эта группка, фактически сыгравшая роль ультра-левого канала для отхода от будней революционной работы отдельных групп интеллигенции, также горделиво в 1912 году пробовала заявила, что большевистская партия с Лениным во главе пришла к ней, группе «Вперед».

Так было уже один раз с Троцким, который 20 лет скитался в антибольшевистских течениях, расходясь с большевистской партией в таких основных вопросах, как оценка движущих сил революции, как отношение к меньшевизму и как отношение к войне.

В 1917 году, накануне Октября, он пришел к большевизму, но пришел не как побежденный, а как человек, у которого ленинская партия должна переучиться. (См. «Новый курс», стр. 194).

В хорошо известном письме к Ольминскому от 5 декабря 1921 года Троцкий писал: «Я считаю, что моя оценка движущих сил революции была безусловно правильна».

Но что это за оценка движущих сил революции, которая нашла, по словам Троцкого, свое подтверждение в октябре 1917 года и которую Троцкий считал правильной в 1922 году?

На ней, быть может, не стоило бы останавливаться, если бы она не всплыла вновь при применении в стране иной экономической структуры, с иными социальными отношениями, иной группировкой классов и иными формами взаимоотношений с мировым империализмом, чем это имело место в царской России. Мы имеем в виду Китай.

В одном письме к своим единомышленникам, гуляющим сейчас среди оппозиционеров, Троцкий пишет:

«Огромное теоретическое решающее значение кантонских событий для основных вопросов китайской революции состоит именно в том, что здесь, благодаря авантюре, мы получили то, что так редко бывает в истории и политике—почти-что лабораторный опыт гигантского масштаба.

Мы за него дорогонько заплатили, но тем меньше у нас права отмахиваться от его уроков. Условия опыта имели почти химически чистый характер. Все предшествующие решения мы закрепили, записали и затвердили, как дважды два, что революция — буржуазно-аграрная, что только те, которые «перепрыгивают», могут говорить о диктатуре пролетариата, опирающейся на союз с крестьянской беднотой, составляющей 80 проц. китайского крестьянства. Между тем, после кантонских событий ЦК кит. компартии выносит, по словам «Правды», резолюцию, что китайская революция приняла перманентный характер, при чем на этой же точке зрения оказался представитель Коминтерна. Как в Парижской Коммуне, тоже заключавшей в себе элементы лабораторного опыта, прудонисты и бланкисты действовали наперекор своим доктринам и тем ярче обнаружили, по Марксу, логику классовых отношений, так и в Кантоне руководители, наличанные по самую маковку предупреждениями против страшилища перманентной революции, приступивши к действию, оказались с первого же шага повинны в этом самом первородном перманентном грехе».

Таким образом, мы имеем здесь оценку, которая претендует на право международного гражданства. Автор ее, повидимому, склонен применять ее ко всем странам и во все времена, где только будет налицо революционная ситуация.

ПОЛИТИЧЕСКАЯ ФИЗИОНОМИЯ ОППОЗИЦИИ

Приводя затем ряд общеизвестных цитат из произведений Троцкого, т. Мануильский делает следующие основные выводы, характеризующие политическую физиономию троцкистской оппозиции так, как она выявилась в итоге борьбы партии с ней:

Первый. Победа пролетарской революции в отдельной стране, если она не будет поддержана мировой революцией, не может быть ничем иным, как кратковременным эпизодом. Это значит, что ни о каком длительном упрочении завоеваний такой революции не приходится думать. Ее перспектива—это перспектива июньского восстания парижского пролетариата в 1848 году или, в лучшем случае, Парижской Коммуны. Корни такого рода безнадежной установки лежат в построениях довоенной социал-демократии, намеревавшей революционные события масштабами полосы первой пробы сил рабочим классом и его поражений, недооценивавшей волн к власти пролетариата и холодки дрожавшей перед могуществом капиталистической системы. Иначе, как революционным пораженчеством, такого рода установку квалифицировать нельзя.

Далее, совершенно очевидно, что если победа пролетариата в отдельной стране может быть только кратковременным эпизодом, то не может быть и речи о каком бы то ни было прочном социалистическом строительстве. С этой точки зрения НЭП был бы ничем иным, как отступлением.

Ни о каком переходе в наступление на капиталистические элементы хозяйства, о котором говорил Ленин на XI партийном с'езде, также не приходилось бы думать. В лучшем случае это был бы бег на месте.

Второй вывод—это то, что победивший пролетариат отдельной страны неизбежно придет во враждебное отношение с широкими массами крестьянства, руководить которыми и вести за собой в деле упрочения завоеваний революции и продвижения по пути социалистического строительства он не в силах. Здесь в этой концепции мы имеем наиболее яркое отрицание водительской роли пролетариата в отношении крестьянства в эпоху пролетарской революции, учение о которой (т. е. о роли) составляет одно из основных положений ленинизма по вопросу о пролетарской диктатуре.

Третий вывод. Взаимоотношения пролетариата с крестьянством по этой троцкистской концепции мыслятся не в форме союза рабочего класса с крестьянством при обеспечении за пролетариатом руководящей роли, а в виде классового стыка, заканчивающегося неизбежным разрывом.

Исходя из неверной предпосылки, что социализм невозможно построить в отдельной стране, где победил пролетариат, что «мы, — как пишет совершенно по-меньшевистски Троцкий в последнем своем документе, присланном конгрессу,—сейчас по нашему хозяйственному уровню и нашим бытовым и культурным условиям еще гораздо ближе к капитализму, при чем к отсталому и некультурному, чем к социалистическому обществу»,—исходя из такой концепции, сторонники ее не могут не сделать из этого положения ложного заключения, что они определяют развитие классовых взаимоотношений пролетариата и крестьянства в стране пролетарской диктатуры «по-капиталистически», что они подводят это развитие под тот тип классовых взаимоотношений, который существует у рабочего класса с его классовыми врагами.

Четвертый вывод. В связи с изложенной выше формой взаимоотношений рабочего класса с крестьянством рабочему государству троцкистская концепция отводит также специфическую роль в период пролетарской диктатуры. Поскольку задачам социалистического строительства в период пролетарской диктатуры отводится второстепенная роль, поскольку на первый план выступает задача «продержаться» до тех пор, пока подоспеет помощь мирового пролетариата, постольку функции экономического регулирования в таком государстве приобретают весьма малое значение и, наоборот, функции административного нажима и репрессии становятся нормальным методом управления. Политика такого государства неизбежно станет политикой волевых импульсов.

Отсюда вытекает и **пятый вывод**, касающийся совершенно ложных представлений о роли пролетарской диктатуры в отношении крестьянства.

Эта диктатура будет осуществляться не в форме смычки с крестьянством, а в форме господства над крестьянством. Это будет политика командования, а не руководства, политика, копирующая в отношении крестьянства методы буржуазной диктатуры. В таком представлении о диктатуре в отношении крестьянства нет ни грана ни ленинизма, ни «левизны», а есть просто усвоение чуждых пролетариату буржуазных взглядов. И фальшь этой концепции тем резче бьет в глаза, что в ней мы не видим ни малейшей попытки конкретного анализа классовой пролетарской политики по отношению к разным социальным группам крестьянства.

Наконец, **шестой вывод** — о роли рабочей партии, взявшей власть в отдельной стране при условии задержки активной помощи международного пролетариата. Такая партия неизбежно будет стоять перед дилеммой: либо погибнуть с честью в схватке пролетариата против крестьянства, либо взять антипролетарский курс политики, начать приспособляться к интересам чуждых ей классов и постепенно перерождаться.

А отсюда термидорианская установка в отношении диктатуры пролетариата СССР и руководящей этой диктатурой партии. Отсюда также вытекает безверие в ВКП (б) и ориентация на западные компартии, лишь борющиеся за победу пролетарской революции в их странах. Поэтому очередная задача Коминтерна — не большевизация его западно - европейских секций, не преодоление социал - демократического наследия прошлого, а европеизация ВКП (б), т.-е. возвращение к старой социал - демократической идее, выдвинутой Троцким в период борьбы большевизма с меньшевизмом. Здесь, в этом безверии, надо искать корни идей «третьей революции», которые развивали единомышленники Троцкого заграницей на страницах масловского и зиновьевского органов.

Нужно ли доказывать, что сумма таких взглядов, вытекающая из той оценки движущих сил революции, которую троцкистская оппозиция считает до сих пор правильной, ничего общего с политикой нашей партии никогда не имела и иметь не будет? Если бы наша партия восприняла такого рода политику как в отношении мировой революции, так и в отношении социалистического строительства, то в отношении крестьянства она перестала бы быть ленинской партией.

Твердая ленинская политика нашей партии была бы подменена политикой авантюристических скачков с интеллигентским выпрыгиванием из исторических условий, в которых протекает подлинная борьба международного рабочего класса за мировую революцию, она неизбежно закончилась бы тем, что перебила бы спинной хребет на ряд лет и рабочим нашего Союза, и коммунистическому движению всего мира.

Выводы эти из позиции Троцкого необходимо запомнить, потому что в соответствии с ними мне придется в своем докладе поставить шесть основных вопросов: 1) о международной революции и социалистическом строительстве СССР, 2) о водительской роли пролетариата и формах смычки с крестьянством, 3) о классовой борьбе в период пролетарской диктатуры, 4) о роли рабочего государства, 5) о формах пролетарской диктатуры и рабочей демократии, 6) о роли партии и ее гегемонии.

О международной революции и социалистическом строительстве в СССР

Перехожу к вопросу о международной революции и социалистическом строительстве в СССР. На чем я долго останавливаться не буду, ибо вопрос о строительстве социализма в отдельной стране был предметом самого детального обсуждения на VII расширенном пленуме ИККИ.

Этот вопрос, прежде всего, есть вопрос о помощи, которую выполняет наше социалистическое строительство в деле развязывания международной пролетарской революции, в деле революционизирования рабочих капиталистических стран, в деле пропаганды живым наглядным опытом нашего социалистического строительства в преимуществе его перед системой капиталистического рабства и эксплоатации и в деле облегчения задач пролетарской революции в других странах тем, что пролетариат нашей отсталой страны в неимоверных трудностях устанавливает пути, по которым легче будет итти, миллионам рабочих других стран после взятия ими власти.

Рабочие всего мира были свидетелями того, как мстила Советскому Союзу мировая реакция, возглавляемая английской буржуазией, за те чувства честной пролетарской солидарности, которые проявили рабочие Советского Союза в отношении английской всеобщей стачки и китайской революции. Нет ни одного уголка в мире, где бы не бурлило революционное движение,—будь то в Индонезии, Сирии, Вене, вокруг Сакко и Ванцетти, — чтобы сердце нашей партии не билось в унисон со всеми угнетенными.

Вопрос о международной революции и социалистическом строительстве, вопрос, есть вопрос о той помощи, которую международный пролетариат своей революцией, своей революционной поддержкой может оказать победе социализма в нашей стране.

Мы вынуждены сейчас строить в обстановке капиталистического окружения, противостоящего нам, изолированный тип хозяйства, замыкаться в границах нашего внутреннего разделения труда, окапываться от капиталистического напора и траншеи монополии внешней торговли. Нужно повсеместно потерять всякое чувство революционера, чтобы в этом видеть «национальную ограниченность». Мы знаем, что победа пролетариата в других капиталистических странах заставит нас перестраивать наше хозяйство на основе международного разделения труда. Долг интернационализма нашей партии, нашего рабочего класса будет заключаться тогда не в том, чтобы создавать самостоятельные отрасли промышленности, освобождающие нас от зависимости от капиталистического рынка, а в том, чтобы высоко индустриализированные страны сочетать с нашей более отсталой страной на основе общего под'ема производительных сил и международного разделения труда.

То, что разделяло нас с Троцким, это то, что разделило четверть века Троцкого с партией большевиков.

Четверть века с небольшими перерывами в моменты упадка революционной волны Троцкий эксплоатировал левые лозунги для прикрытия оппортунистических дел. Так было тогда, когда Троцкий занимал центристскую позицию в борьбе большевиков с меньшевиками. Так было во время империалистической войны, когда под флагом звучащего крайне лево интернационализма Троцкий боролся против ленинского пораженчества. Так было и теперь, когда идею международной революции Троцкий эксплоатировал для того, чтобы потушить творческий порыв и неугасаемое кипение пролетариата нашего Союза в деле социалистического строительства, когда он сеял скептицизм и безверие в ряды международного пролетариата в момент, когда над Советским Союзом собираются грозовые тучи. Путь к мировой революции лежит не через Зуль, а через международное организованное коммунистическое движение и его становой хребет ВКП (б). Через Зуль эта дорога ведет только в Аламаата.

О водительской роли пролетариата и формах смычки с крестьянством

Перехожу ко второму вопросу. Наша революция и существование свыше десяти лет пролетарской диктатуры в нашем Союзе дали в этом отношении колоссальный опыт, который должен быть воспринят всеми секциями Коммунистического Интернационала.

Единственным носителем этой революции и упрочения ее завоеваний, по Троцкому, был изолированный от всех классов пролетариат. Поэтому троцкизм не мог найти места ни в пролетарской революции, ни в системе пролетарской диктатуры ни крестьянству, ни трудящимся колоний. И в этом сказывалось то родимое пятно социал-демократической идеологии, которое лежало на троцкизме.

Идея пролетарской диктатуры носила абстрактные формы, лишенные живого содержания и конкретного учета классовых сил в данной стране и в данных исторических условиях. Неуклюже ворочая лозунгами эпохального порядка, вроде «перманентной революции» и «Соединенных Социалистических Штатов Европы», троцкизм в лучшем случае либо не мог дать ответа на моменты временных перерывов в революционных процессах, либо, как это видно на последней эволюции троцкизма, давал ответы чисто социал-демократического свойства.

Ленинское учение нашей партии, в отличие от троцкизма, во-первых, поставило и разрешило на опыте русской революции для эпохи пролетарских революций проблему о союзниках рабочего класса, во-вторых, ленинское учение сосредоточило вопрос о крестьянстве, который многие считали основной стороной ленинизма, идее пролетарской диктатуры. Нужно сказать, ленинское учение о диктатуре пролетариата наметило формы союза с крестьянством, выдвинув на первый план идею водительской роли пролетариата в этом союзе.

«Меньшевики, — говорил Ленин на третьем конгрессе Коминтерна,—рассуждают так: «Крестьянство составляет большинство, а мы—чистые демократы, а потому большинство (пропуск). Но так как крестьянство не может быть самостоятельным, то практически это означает не что иное, как восстановление капитализма». (Стенографический отчет III конгресса, стр. 357).

Вопрос о водительской роли пролетариата, вопрос о том, с какими социальными группами деревни будет смыкаться фронт пролетарской борьбы,—все эти вопросы будут вставать систематически перед нашей партией в период, отделяющий нас от второй волны мировой революции. На этих вопросах международный капитал в контр-революционные группы внутри нашей страны будут прощупывать крепость советской власти в СССР; на практическое решение этих вопросов больше всего будет давить соотношение классовых сил как внутри нашей страны, так и на международной арене; вокруг них в нашей партии будут образовываться разные идейные течения. Например, во время последней хлебозаготовительной кампании в низовых наших партийных организациях были лица такого рода понимания смычки с крестьянством, которое выхолащивало классовое содержание из системы пролетарской диктатуры. В наших государственных и партийных аппаратах, связанных с деревней, сидели кое-где коммунисты, которые «сомкнулись» с кулацкой верхушкой деревни, поддались ее настроениям и оказывали вместе с ней глухое сопротивление мероприятиям нашей партии, направленным к усилению хлебозаготовок. Вместе с тем, мы видели другого рода тенденции в так называемой практике перегибов партийной линии во время этой кампании; эти тенденции при их развитии и оформлении властали бы в то понимание пролетарской диктатуры, которое характерно для троцкизма.

РАЗНЫЕ ФОРМЫ СМЫЧКИ

Нельзя вопрос о пролетарской диктатуре ставить вне вопроса о союзе с крестьянством и нельзя проблему союза с крестьянством рассматривать вне его соподчиненного значения в отношении проблемы пролетарской диктатуры. Всякое забвение этого положения будет несомненным отсутствием ленинизма и будет неизбежно давать крен либо в сторону троцкизма, либо в сторону чистого меньшевизма. Смычка есть союз классов, имеющих свои собственные классовые интересы. С другой стороны, мы теоретически мыслим и такой антитезис, противопоставленный троцкизму, что смычка предполагает полное единство классовых интересов на основе самопожертвования одного класса своими интересами и постоянных уступок одного класса другому. Но такой смычки в природе не существует. Тот союз, который мы осуществляем с крестьянством в течение десяти лет революции, предполагал взаимные уступки и взаимные распределения тягот и лишений, связанных с переходным временем.

Наша смычка с крестьянством не всегда была идиллией. Во-первых, крестьянство иногда напоминало, что правильная пропорция в «распределении лишений», по его мнению, нарушена. Оно напоминало об этом своими особыми крестьянскими способами, сокращая, например, в эпоху военного коммунизма посевную площадь. Наши последние хлебозаготовительные трудности были также одним эпизодом такого напоминания. Иногда государство пролетарской диктатуры в свою очередь вынуждено было напоминать крестьянству его долг, как союзника. Во-вторых, опираясь на бедноту и держа курс на прочный союз с середняком, мы никогда не смыкались с кулачеством. С этой социальной группой в деревне у нас были подчас очень напряженные отношения. Достаточно вспомнить хотя бы махновское движение на Украине. Вульгаризировать поэтому вопрос о смычке в противовес неправильной троцкистской установке и отодвигать вообще в период пролетарской диктатуры возможность кратковременных частичных локальных коллизий с отдельными группами в деревне было бы с нашей стороны абсолютно неправильным. Мудрость ленинской политики в вопросе смычки как раз заключается в том, чтобы «распределить лишения» в соответствии с соотношением классовых сил, руководствуясь принципом сохранения пролетарской диктатуры. Поэтому в различные периоды русской революции и формы нашей смычки с крестьянством были разные. У нас было время, когда наша смычка носила форму военного союза для общей вооруженной борьбы против помещиков и капиталистов. Эта форма смычки нажила себя с окончанием гражданской войны. В 1921 году мы поняли после кое-каких инцидентов, что эту форму смычки нужно заменить другой, основанной на экономическом союзе пролетариата с крестьянством.

Тов. Куусинен

Злоключения нашей оппозиции заключались в том, что она не поняла ни природы, ни исторического срока этой полосы. Она истерическими дергаными хотела так подправить эту форму смычки, что она неизбежно закончилась бы троцкистской размычкой. НЭП мы не мыслим только, как отступление, мы не мыслим его также, как раз навсегда установленный водораздел между социалистическим и частно-капиталистическим секторами хозяйства. Для нас было совершенно ясно, что усиление позиции обобществленной индустрии и увеличение удельного веса планирования и регулирования нашей экономики неизбежно будет влечь за собой ограничение стихийных рыночных отношений в деле смычки с крестьянством.

Какой иной смысл мог иметь лозунг, брошенный Лениным на XI партийном с'езде о том, что отступление кончено и что мы должны по всему экономическому фронту переходить в наступление. Уже кооперативный план Ленина значительно видоизменил основной вариант смычки, установленный в момент введения НЭП. Троцкий в одном из своих недавних документов, присланных конгрессу, пытается ослабить значение этого кооперативного плана в деле продвижения вперед нашего социалистического строительства ссылкой на то, что этот план кооперирования касается общественно организационной или политической стороны, но ни на иоту не помогает в решении с материально-производственной стороны социалистического строительства. Так ставить вопрос может только безнадежный филистер, который вообще не верит в социализм, который считает, что более высокий, чем мелкое индивидуальное хозяйство, тип обобществленного хозяйства не может изменить скудного материально-производственного базиса, унаследованного нами от дореволюционного периода.

Великая французская революция, отдавшая политическую власть в руки буржуазии, разбившая «общественно-организационные» формы феодализма, как известно, очень расширила материально производственную основу французской экономики конца XVIII столетия, превратив Францию из страны ремесленников и корпораций в страну капиталистического гроздерства. Допустим, что французская буржуазия была передовой для своей эпохи на общем фоне феодальных отношений, что наша страна в отношении других капиталистических стран была отсталой, но тогда Троцкий обнаружил на чисто меньшевистскую постановку вопроса о незрелости нашей страны для социализма.

Троцкий, который полагает, что коллективные формы сельского хозяйства не будут повышать материально - производственного базиса сельского хозяйства, попадает в об'ятия той кулацкой идеологии, которая представлена была профессором Кондратьевым. Наш последний план организации коллективов и совхозов, выдвинутый XV партийным с'ездом, не есть нечто принципиально новое. Это только дальнейшее развитие и углубление кооперативного плана Ленина. Мы делаем сейчас величайший опыт, пытаясь в гуще деревенской жизни создать такие же опорные пункты обобществления, какие до сих пор, в лице командных высот, мы имели в городах. Задача эта сложнейшая и труднейшая, поскольку нам придется преодолевать индивидуалистические предрассудки и навыки, складывавшиеся многими годами, и на живом опыте убеждать миллионы крестьян систематически, упорно, из года в год в преимуществах коллективной формы хозяйства перед индивидуальной. Этот этап наступления на остатки капитализма в нашей стране будет весьма долгим. На этом этапе мы ни на минуту не должны забывать, что единственным нашим принципом будет и впредь сохранение и упрочение пролетарской диктатуры. То, что будет характеризовать этот этап, это то, что нам в большей степени придется дифференцировать формы нашей смычки с крестьянством, чем это было до сих пор. Исходя из рыночных отношений нэпа, по обуздывая стихию рыночных отношений нашими командными высотами, с одной стороны, и кооперированием крестьянского хозяйства — с другой, усилив во много раз нашу работу по коллективизации бедняцких низших групп и середняцких хозяйств, создавая образцовые советские хозяйства, мы получим ряд каналов воздействия пролетариата на крестьянство в деле упрочения смычки с ним. Мы не можем при этом забывать о таком важнейшем орудии смычки, как культурная революция, происходящая в нашей стране, перевоспитывающая молодые подрастающие поколения, из основной крестьянской массы, на политических и социальных идеях Октябрьской революции. Наше движение селькоров, шефские общества, огромная политическо - воспитательная роль нашей Красной армии, возвращающей из полуграмотных серых юношей в деревню слои деревенских активистов - реформаторов ее быта, волны радио, стальные нити электрификации — вот все эти орудия смычки играют не последнюю роль в деле советизации нашей деревни. Мы не можем далее упускать из виду и такого канала воздействия, как профсоюзная работа среди батраков, рабочих сахарной промышленности, рабочих лесного дела и т. д. Наконец, приобретает в деле смычки с деревней огромное значение политическая работа среди бедноты.

Классовая борьба в период пролетарской диктатуры

Третий вопрос, на котором необходимо остановиться и в который упирается также отчасти и проблема смычки, это — вопрос о классовой борьбе в период пролетарской диктатуры. Совершенно ясно, что до тех пор, пока существуют классы, классовая борьба не может ни исчезнуть, ни отмереть ни при одном социальном режиме. И эта бесспорная истина совершенно отчетливо бросается в глаза при пролетарской диктатуре в период гражданской войны. Несколько иначе и сложнее обстоит дело со второй фазой пролетарской диктатуры — период нэпа. Здесь оружие сложено и эксплоататорские классы подавлены — одна их часть фактически истреблена, другая эмигрировала, третья сдалась на милость победившего пролетариата, смирилась, всосалась в условия нового строя и пошла работать на службу советской власти.

Это путает, это способно создать иллюзию о прекращении классовой борьбы и полной гармонии классовых интересов при диктатуре пролетариата.

Поэтому крайне полезно будет, прежде всего, установить, как смотрел Ленин на вопрос о классовой борьбе при пролетарской диктатуре: «Диктатура пролетариата, — писал Ленин, — есть тоже период классовой борьбы, которая неизбежна, пока не уничтожены классы, и которая меняет свои формы, становясь в первое время после свержения капитала особенно ожесточенной, особенно своеобразной. Завоевав политическую власть, пролетариат не прекращает классовой борьбы и продолжает ее впредь до уничтожения классов, но, разумеется,

VI Всемирный конгресс Коминтерна

Внутрипартийное положение ВКП (б)

вайство и переживает периодические затруднения из-за отсутствия основного капитала в период реконструкции, что мы не можем итти по следам капиталистических гроссперов эпохи накопления, что мы, как государство пролетариата и строящегося социализма, не можем пользоваться теми методами, которыми создавали свой фонд капиталистического накопления все страны капитализма.

Если взять, далее, вопрос дифференциации деревни, мы видим тут же основную ошибку троцизма, представляющего эту дифференциацию по столыпински, образованием двух полюсов: деревенских пауперов, с одной стороны, и кулаков — с другой, с вымыванием середняка; троцизм не учитывал, во-первых, того, что при пролетарской диктатуре мы имеем возможность парализовать такого рода процессы, во-вторых, что дифференциация крестьянства в обстановке пролетарской диктатуры происходит на фоне общего подъема почти всех слоев деревни. Таким образом, троцизм скатывался к тем формам классовой борьбы (раскулачивание), которые были характерны для 1918 года.

Каковы отношения рабочего класса при пролетарской диктатуре с новой буржуазией (нэпманами) и представителями концессионного капитала? Каковы отношения с технической интеллигенцией? Можно ли эти отношения подводить под понятие того классового сотрудничества, которое существует в капиталистических странах среди однородных социальных групп, стоящих на почве капитализма? Допустить на известных условиях, устанавливаемых классом, который допускает это, значит использовать.

Повернуть спину буржуазии, стать на точку зрения рабочего класса могут лишь представители технической интеллигенции, и то с большим трудом, как об этом свидетельствует шахтинское дело. Но отрицать такую возможность перевоспитания пролетариатом части этой социальной группы и не видеть творческой мощи рабочего класса, заражающего своим примером другие колеблющиеся промежуточные слои, это значило бы недооценивать сил пролетариата, впадать в глупейшее спекулятство, которое никогда не было настроением нашей партии. Наша классовая борьба против новой буржуазии, пытающейся, как это видно на примере группы Кондратьева, закрепиться на идеологическом фронте, ведется теперь в иной обстановке, в иной форме, иными средствами, чем она велась против старых капиталистических классов. Мы допустили в известных условиях эту новую буржуазию к участию в экономической жизни, мы используем ее организаторские возможности, платя ей за науку дань, но мы ни на минуту не теряем из виду, что в ее лице мы имеем опасного и коварного классового врага, который скрепя зубы «сотрудничает», потому что для большой классовой войны у него нет крепких кликов. Этот класс больше всего опасен тем, что за ним стоит вся сила мирового капитала.

О роли рабочего государства

Четвертый вопрос, вытекающий из проблемы борьбы классов в обстановке пролетарской диктатуры, есть вопрос о роли рабочего государства. Государство пролетарской диктатуры отличается от капиталистического государства, помимо своего классового содержания, и тем, что оно наделено такими экономическими функциями и в таких размерах, какими не обладает ни одно государство в мире. Функции эти вытекают из природы обобществленного хозяйства и ни в коем случае не могут быть поставлены на одну доску с тенденциями госкапитализма тех стран, где вся экономика построена на основе частной собственности. При пролетарской диктатуре к функциям рабочего государства «управления людьми» присоединяются новые задачи «управления вещами», а к функциям административания — функции планирования и регулирования. Наш Госплан в ВСНХ есть такой же орган пролетарской диктатуры, как и административный аппарат советского правительства.

При социализме, когда исчезнут классы, отомрут и политические функции государства, но не исчезнут, а, наоборот, вырастут в своем значении функции общественного планирования и контроля. Вопрос о том, какого рода функции приобретают преобладающее влияние в переходный период, зависит от конкретной обстановки соотношения классовых сил как внутри страны, так и в международном масштабе.

Тот был бы пустым педантом, кто на высоте нашего опыта второго периода пролетарской диктатуры стал бы третировать ныне полову военного коммунизма, как систему глупостей. Но этот режим с точки зрения троцизма, исходившего из состояния перманентной войны со всеми классами, в том числе с крестьянством, при пролетарской диктатуре отнюдь не был только этапом пролетарской диктатуры, отвечающим соотношению сил того времени, а нормализированным режимом пролетарского государства в переходный период между двумя войнами в пролетарской революции. Разве не типичным для всей системы троцкистских взглядов явился тот факт, что в 1921 году, когда режим военного коммунизма стал изживать себя, когда мы стояли в момент Кронштадта перед серьезнейшим классовым кризисом, Троцкий предлагал нашей партии итти дальше по пути администрирования, нажима централизации и поглощения пролетарским государством через сращивание даже профсоюзов? Эти черты впоследствии нашли свое отражение и в той дискуссии, которую вел Троцкий с партией по вопросу о плане. «План» Троцкого был построен на перескакивании через тощую крестьянскую корову и в замене ее копем машинной индустрии ударным путем.

Планировать и регулировать хозяйственную жизнь — это не значит по всей экономической стихии только делать пометки, исходя из того, что есть, а значит — сознательным вмешательством в экономические процессы в стране мелкого и мельчайшего крестьянского хозяйства, порой имеющего тенденцию повернуть против интересов рабочих и крестьян, взятых в их широком историческом разрезе, регулировать и изменять направление этих процессов в выгодную для рабочего класса сторону. Но если троцкистская оппозиция становилась на почву этих новых отношений, созданных при нэпе, на почву признания новых форм нашей классовой политики, то и тут она так чудовищно нарушала все ценностные пропорции, так грубо ломала соотношение разных хозяйственных форм, что эта троцкистская «новая политика» врастала неизбежно в троцизм периода военного коммунизма.

В этой политике пропадала основная мера—то, что Ленин в отношениях с крестьянством, в вопросе «о распределении лишений», считал единственным принципом сохранения пролетарской диктатуры. Но вытекает ли из этого, что мы разбили троцизм в вопросе вынячивания им таких методов классового принуждения, которые были необходимы для определенного периода пролетарской диктатуры, что мы принципиально отрицаем эти методы? Не может ли в нынешнем этапе изменившаяся обстановка потребовать от нас именно потому, что мы исходим из завещанного нам Лениным принципа сохранения пролетарской диктатуры, применения таких мер классового принуждения, которые будут выходить за рамки планирующих функций рабочего государства? Война, например, может принудить пролетарское государство восстановить некоторые из мер, которые были характерны для первого периода пролетарской диктатуры. Но, помимо войны, могут быть чрезвычайные внутренние обстоятельства, требующие применения чрезвычайных мер.

Возьмем вопрос о тех чрезвычайных мерах, которые нам пришлось применить во время последних трудностей с хлебозаготовками. **Мы применили их потому, что к 1 января 1928 года мы подошли с хлебным дефицитом в 128 миллионов пудов, потому что весь наш хозяйственный план стоял под угрозой срыва, потому что под вопрос было поставлено снабжение рабочего класса, потому что перебои в снабжении грозили нас рассорить с рабочими, потому что наша партия после законченной дискуссии, после ряда лет мирной передышки, настроилась слишком по «спокойному», предоставив хлебозаготовки самотеку.** Мы были бы не большевиками, умеющими ломать препятствия, если бы возложили свои надежды только на планирующие органы.

Но эти меры мы с самого начала рассматривали, как чрезвычайные. Когда мы достигли необходимого результата с хлебозаготовками, когда мы заметили, что эти меры, направленные против кулацкой верхушки деревни, обнаружили явную тенденцию бить по середняку, мы отменили их. Применение чрезвычайных мер дало повод кулацким элементам в деревне и торговцам и спекулянтам в городе распространять злостные слухи о том, что нэп отменен и что наша партия пришла к политике, рекомендовавшейся троцкистской оппозицией. Эту версию усиленно поддерживала капиталистическая пресса заграницей. Этот нэп, которого бы хотели международный капитал и стремящиеся сомкнуться с ним кулак в деревне и нэпман в городе, это не тот нэп, который допустила на известных условиях наша партия. Тот нэп— это не только «диктатура» рынка над планированием, это отмена монополии внешней торговли, раз базаривание нашей обобществленной индустрии со всеми вытекающими отсюда, в отношениях классов, последствиями, это — ограничение завоеваний и прав рабочего класса. Такому нэпу не бывать в нашей стране, стране победно строящегося социализма.

О формах пролетарской диктатуры и о рабочей демократии

Пятый вопрос — о формах пролетарской диктатуры и рабочей демократии. Из того, что было сказано раньше, вытекает, что формы пролетарской диктатуры по Троцкому всегда жестки преобладанием элемента репрессии. Троцизм не учитывает особого характера пролетарской диктатуры, вытекающего из того, что она есть диктатура меньшинства, но в интересах большинства трудящихся, тогда как диктатура имущих классов есть диктатура меньшинства и в интересах меньшинства эксплоататоров. Он не понимает далее второй черты пролетарской диктатуры, именно того, что она покоится на союзе с крестьянством. Эти две основные черты пролетарской диктатуры, отличающие ее от диктатуры имущих классов, делают то, что пролетарская диктатура и пролетарская демократия не только не исключают друг друга, а немыслимы одна без другой. При пролетарской демократии водительская роль пролетариата не исчезает, ибо иначе это была бы не пролетарская демократия, а демократия рабочих и крестьян. Вопрос о том, какие элементы выступают сильнее в пролетарской диктатуре — элементы диктатуры или элементы пролетарской демократии, есть вопрос о фомах пролетарской диктатуры. Они зависят от соотношения сил между страной пролетарской диктатуры и окружающим ее капиталистическим миром.

Во-вторых, формы пролетарской диктатуры зависят от расстановки классовых сил внутри страны. Мы живем в обстановке обострения классовой борьбы на мировой арене, в эпоху войны и революций, мы вступаем в такую полосу, когда влияние международной обстановки будет все больше и больше отзываться на обострении классовой борьбы в СССР, поэтому формы диктатуры могут меняться под влиянием факторов внутреннего и международного порядка. В-третьих, наконец, формы пролетарской диктатуры зависят от того, насколько авангард пролетариата, в лице его партии, своей неустанной работой сумел политически воспитать трудящиеся массы и подтянуть к авангарду основные массы рабочего класса, идущие с ним бедняцкие и середняцкие слои крестьянства.

То, что характеризует взаимоотношения между авангардом и трудящимися массами нашей страны в годы, последовавшие после окончания гражданской войны, это то, что **между нашей партией, рабочим классом и широкими массами крестьянства шло беспрерывное укрепление самой тесной связи.**

САМОКРИТИКА — МАССОВАЯ ШКОЛА САМОДЕЯТЕЛЬНОСТИ

В чем смысл нашего последнего лозунга самокритики? В том, чтобы еще дальше продвинуть процесс «врастания» партии в трудящиеся массы и при их непосредственной помощи исправлять ошибки и уклоны наших государственного и хозяйственного аппаратов, отражающих подчас давление на себя чужих классов, и беспощадно вскрывать бюрократические извращения.

Белогвардейская печать и печать капиталистических стран на основании наших последних хлебозаготовительных затруднений пророчествует о кризисе нашей партии в отношении с крестьянством. Но какое буржуазное правительство рискнуло бы вызвать волну критики, оформлять недовольство, давать директивы правящей партии, ничем не стесняя этой критики со стороны трудящихся масс, если бы оно стояло перед серьезным политическим кризисом взаимоотношений классов? Мы знаем, что одно соседнее правительство недавно имело кризис в отношениях с крестьянством, вылившийся в движение в Альба-Юлии. Дело дошло до мобилизации сухопутных и воздушных сил, чтобы воспрепятствовать продвижению крестьян на Бухарест. Пусть же попробуют господа румынские бояре открыть все клапаны для критики их крестьянских масс! Почему же этого не боятся большевики?

Потому что в мире нет партии, которая бы так стойко защищала интересы пролетариата и широчайших масс крестьянства, в мире нет партии, которая бы так верила в творческие способности трудящихся масс, как компартия, потому что в мире нет демократии более широкой и правдивой, чем советская демократия.

Мы подняли в политической жизни такие пласты, какие не снилось поднять ни одному «рабочему правительству» Англии, ни социал-демократическому правительству Швеции и вообще ни одной капиталистической стране. Растет новое поколение свободных людей, поднимается крепкая стена строителей новой жизни. Возьмите для примера движение наших селькоров и рабкоров. В глухих углах выковывается новый тип советского общественника, который, как «часовой, охраняет наше грудное строительство от накипи прошлого, гнили и застоя, унаследованных от периода рабства. Возьмите нашу практику выдвиженчества: в одном 1925 г. нашей партией было выдвинуто из рядов рабочих 7.459 чел. на руководящие хозяйственные и административные посты.

Нам ли бояться самокритики? В этих условиях самокритика становится орудием самодеятельности, школой, которая подымает новые миллионы к активному участию в социалистическом строительстве. Мы должны в массах изжить старую психологию, делящую людей на управляемых и управителей, рассматривающую социалистическое строительство, как дело, осуществляемое «сверху» людьми, которые все знают. Надо, чтобы массы научились считать строительство со всеми его достижениями и недостатками своим кровным, близким и родным делом. Самокритика нам нужна для воспитания чувства социалистического и гражданского.

Роль партии и ее гегемония в период пролетарской диктатуры

Шестой и последний вопрос—о роли партии и ее гегемонии в период пролетарской диктатуры. Не вытекает ли из факта тенденции расширения пролетарской демократии в период пролетарской диктатуры того вывода, что партия «растворяется» в массах, что ее гегемония в деле руководства всеми областями социалистического строительства должна быть ослаблена в нынешний момент? Характерно, что всякая оппозиция, с какой бы стороны она ни шла, «справа» или «слева», неизбежно начинала с удара по партийной гегемонии, в которой она видела аппаратный «зажим», «некомпетентность», «удушение инициативы», «диктатуру» Политбюро, назойливое вмешательство и т. д. Это показывает, что вопрос о гегемонии партии в обстановке ее монопольного положения в период пролетарской диктатуры был, есть и будет тем пунктом, куда будет устремляться нажим непролетарских классов, что вокруг этого вопроса прежде всего формировались и будут формироваться оппозиции.

Гегемония партии и пролетарская демократия — не противоположные, друг друга исключающие полюсы, а составные элементы пролетарской диктатуры. Гегемония партии без пролетарской демократии превратила бы пролетарскую диктатуру в диктатуру, оторванную от класса. Пролетарская демократия без гегемонии партии не была бы пролетарской диктатурой, а переходным режимом к демократии буржуазной. В период пролетарской диктатуры роль партии увеличивается в еще большей степени по сравнению с периодом, предшествующим захвату власти, и не только в обстановке гражданской войны, а именно в период социалистического строительства, когда пролетариату приходится решать сложнейшие задачи при наличии классовых противоречий. Пролетариат, уничтожив буржуазию и помещиков, имеет перед собой класс мелких товаропроизводителей, которых прогнать или подавить нельзя,—надо учиться с ними, переделать и перевоспитать их длительной и упорной организационной работой.

«Они,—говорит Ленин,—окружают пролетариат со всех сторон мелкобуржуазной стихией, пропитывают его ею, развращают его ею и вызывают постоянно внутри пролетариата рецидивы мелкобуржуазной бесхарактерности, раздробленности, индивидуализма, переходов от увлечений к унынию... Без партии, железной и закаленной в борьбе, без партии, пользующейся доверием всего честного в данном классе, без партии, умеющей следить за настроением массы и влиять на него, вести успешно такую борьбу невозможно». (Ленин, том 17, стр. 136).

Возьмем конкретно нашу страну пролетарской диктатуры. Разве на наш пролетариат не давит со всех сторон мелкобуржуазная стихия? Наш пролетариат связан так с крестьянством, как ни в одной европейской стране. Малейшее недовольство крестьянства он барометрически отражает на своих настроениях. Это мы видели хотя бы на примере последних хлебозаготовительных трудностей и тех трудностей, которые мы имели нынешним летом с сезонными рабочими, нахлынувшими из деревень. Если в Западной Европе такого рода структура пролетариата, как класса, с наличием в нем разных прослоек, служит основой образования разных направлений в рабочем движении, то у нас при единственной политической партии, руководящей пролетарской диктатурой, эта структура является источником назревания у нас разных группировок и течений внутри нашей партии. Партия, которая не регулировала в этих условиях своего социального состава, наплыва в нее новых сырых слоев рабочего класса, была бы захлестнута стихией полудеревенских, полумещанских настроений.

За истекшие десять лет мы с величайшей осторожностью расширяли рамки нашей партии. Мы боролись с фантастическими предложениями, клонившимися к тому, что весь рабочий класс в два-три дня вольется в нашу партию. Мы не забывали ни на минуту, что задача коммунистического, ленинского воспитания наших кадров, большевистской их закалки и переваривания новых слоев, вливающихся в нашу партию, есть сложнейшая задача. Ведь в рядах нашей партии только 0,3 проц. подпольщиков, вступивших до революции 1905 года, и вступивших до февральской революции — 0,8 проц., т.-е. наша старая гвардия, обстрелянная в идеологических боях и закаленная в условиях царского подполья, составляет немногим больше одного процента членов нашей партии. Наше второе поколение, поколение гражданской войны, составляет около одной трети нашей партии (с 1917 года — 4 проц., с 1918 года—6,4 проц., с 1919 г. — 10,4 проц. и с 1920 г. — 11,8 проц.). Остальные две трети нашей партии — поколение, влившееся в нее после окончания гражданской войны и после введения новой экономической политики.

Далее, нельзя упускать из виду, что наша партия, руководящая пролетарской диктатурой, отличается от партий, идущих только к завоеванию власти, большим количеством и разнообразием выполняемых ею функций. Основной нерв деятельности наших братских секций — агитационно - пропагандистская и организаторская работа в массах. Мы должны управлять, хозяйствовать, торговать, планировать, арестовывать, судить и охранять пролетарское государство от покушений контр - революции, быть красными директорами, прокурорами, профессорами, командирами армий и т. д.

То, что спаивает всех коммунистов, разбросанных на десятки тысяч верст, по самым разнообразным отраслям работы, что не позволяет им сбиться с пролетарской ноги, это — партия, ее контроль и руководство. Ослабьте сегодня одну сотую этого руководства и вы получите оригинальную систему раствора «ножниц», лезвия которых, в лице групп, связанных с разными отраслями работы, будут итти в разные стороны. Разве не показательным в этом отношении было шахтинское дело? Стоило партии в одном пункте чуть не доглядеть, а местным партийным организациям ослабить свою бдительность и стать пусть в небольшую зависимость — зависимость от хозяйственной организации, как по всей линии советского аппарата и профсоюзов получился излом.

Опыт всего международного рабочего движения учит нас тому, что по этой линии высвобождения членов партии из-под ее руководства идет всегда оппортунизм.

Вот почему, развивая и углубляя пролетарскую демократию в стране пролетарской диктатуры, ленинская партия отвергает со всей решительностью всякую попытку троцкистско - меньшевистской ревизии идеи о гегемонии партии.

Заключение

XV с'езд нашей партии с его решениями воочию показал, как много неправды и извращений было во всех тех оценках о сползании нашей политики на термидорианские рельсы, которые давались оппозицией нашему внутреннему развитию. Решениями XV с'езда и курсом, взятым партией после того, оппозиция оказалась бита не только внутри нашей страны, но и в международном масштабе. Ленинская партия в помощи людей, растерявших свой багаж и подошедших к последней меньшевистской черте, не нуждается. У ленинской партии достаточно силы, чтобы провести линию XV партийного с'езда и чтобы стальной рукой ударить по всякой попытке к ревизии этих решений. Эта партия, проведшая страну пролетарской диктатуры сквозь величайшие трудности и жестокие испытания внутреннего и международного порядка в течение десяти лет революции, выполнила и выполнит победоносно и дальше эту задачу до того момента, пока не подоспеет помощь международного пролетариата, твердо зная, что **нет других, более лезых путей, чем ленинский путь, и что первые пути завели бы ВКП (б) и Коминтерн в сторону от великой пролетарской дороги, ведущей к победе рабочего класса и к социализму.**

ТОВАРИЩИ РАБОЧИЕ И КРЕСТЬЯНЕ! ДАЙТЕ РЕШИТЕЛЬНЫЙ ОТПОР ВСЕМ ЗЛОСТНЫМ ПОПЫТКАМ НАШИХ ВРАГОВ В ДНИ ОПЫТНОЙ МОБИЛИЗАЦИИ СЕЯТЬ ПРОВОКАЦИЮ И ПАНИКУ СРЕДИ ТРУДЯЩИХСЯ МАСС.

СЕГОДНЯ, В 10 Ч. УТРА, В ЗДАНИИ ТИФЛ. ИСПОЛКОМА, В КАБИНЕТЕ Т. БОЛКВАДЗЕ, СОСТОИТСЯ

расширенное з'седание президиума Тифсовета

СОВМЕСТНО С ПРЕЗИДИУМАМИ РАЙСОВЕТОВ ОСО-АВИАХИМА.
ПОРЯДОК ДНЯ: ДОКЛАД Т. АВАКОВА О ЗНАЧЕНИИ МОБИЛИЗАЦИИ И О ЗАДАЧАХ ОСО-АВИАХИМА.
ОТВ. СЕКРЕТАРЬ ТИФ. СОВЕТА ОСО. АВИАХИМА САГАРАДЗЕ.

СЕГОДНЯ В ДОМЕ КРАСНОЙ АРМИИ (ПР. РУСТАВЕЛИ) В 21 Ч. СОСТОИТСЯ

собрание всех секретарей и членов бюро ячеек Тифл. организации ОСО-Авиахима.

ПОРЯДОК ДНЯ: ИНСТРУКТИВНЫЙ ДОКЛАД Т. АБАШИДЗЕ.
ОТВ. СЕКРЕТАРЬ ТИФ. СОВЕТА ОСО. АВИАХИМА САГАРАДЗЕ.

Опытная мобилизация

К рабоче-крестьянской молодежи

ТОВАРИЩИ! СОВЕТСКОЕ ПРАВИТЕЛЬСТВО ОБ'ЯВИЛО В ГОР. ТИФЛИСЕ И ТИФЛИССКОМ УЕЗДЕ ОПЫТНУЮ МОБИЛИЗАЦИЮ

Опытная мобилизация проводится не для войны, а для поверки готовности всех трудящихся к обороне СССР. Опытная мобилизация должна показать, что вся рабоче - крестьянская молодежь по первому зову советского правительства явится на сборные пункты.

В эти дни на ленинский коммунистический союз молодежи выпадает особо - ответственная задача. Комсомольская молодежь должна послужить образцовым примером для всей трудящейся молодежи.

Опытная мобилизация для советской молодежи явится экзаменом на революционную сознательность и боевую активность. Стройными рядами и с весь-

Наши враги будут распускать вокруг опытной мобилизации всякие слухи. Боритесь всеми мерами против этих слухов.

Каждый на своем посту активно содействуйте успеху опытной мобилизации. Соблюдайте повсюду строгую дисциплину, давайте решительный отпор всяким хулиганским проявлениям, озорству и воздействуйте на малодушных.

Помните, что вы являетесь резервом героической рабоче - крестьянской Красной армии.

Тифлисский Комитет коммунистической партии (б) Грузии.

Тифлисский Комитет ЛКСМ.

Тифлисский исполком совета раб., крест. и красн. депутатов.

Совет профессиональных союзов Грузии.

Товарищи работницы и крестьянки!

Советским правительством об'явлена в городе Тифлисе и Тифлисском уезде опытная мобилизация.

Опытная мобилизация проводится для поверки готовности трудящихся, всех гражданских и военных организаций к обороне советской республики.

От работницы, крестьянки и всех тружениц многое зависит в успехе опытной мобилизации.

Враги советской власти будут распространять темные слухи о войне. Спекулянты, кулачество и нэпманы будут сеять панику в первую очередь в вашей среде. **Не верьте никаким провокационным слухам. Нормальное снабжение товарами и продуктами не приостановится. Госторговля, кооперация и все другие учреждения обычно будут вести свою работу.**

Радостно и бодро проводите ваших мужей, сыновей и братьев на сборные пункты. Они после явки будут распущены по домам — к своей обычной трудовой жизни.

Товарищи работницы! Крепите свою трудовую дисциплину и тесно сплачивайтесь в дни опытной мобилизации вокруг партийных, профессиональных и общественных организаций на ваших предприятиях.

Товарищи крестьянки! Помогите своим мужьям и братьям в быстром снаряжении лошадей и подвод. **Все лошади и подводы после явки будут возвращены владельцам.**

Тифлисский Комитет коммунистической партии (б) Грузии.

Тифлисский исполком совета раб., крест. и красноарм. депутатов.

Совет профессиональных союзов Грузии.

План демонстрации опытной мобилизации

Сегодня, 25 августа, с 13 до 17 часов в городе Тифлисе проводится демонстрация по следующему плану:

1) В 12 час. прекращаются работы в предприятиях и учреждениях и созываются летучие митинги длительностью не более 20 минут.

2) Сборный пункт Ленрайона — проспект Плеханова от Муштаида — имеет головную колонну у бывш. здания II РК, с использованием всех прилегающих улиц, выстраиваются с таким расчетом, чтобы начать движение ровно в 13 часов.

МАРШРУТ: ул. Жореса, спуск Элбакидзе, ул. Ленина и далее пр. Руставели до рабочего дворца, где останавливаются к 14 час.

3) Сборный пункт района им. 26 комм.: первый — у райкома (Кахетинск. пл.); второй — просп. Плеханова, начиная с ул. Жореса и головной части у пл. К. Маркса.

ПРИМЕЧАНИЕ: Разбивку предприятий или учреждений по указанным сборн. пунктам производить райкомам.

МАРШРУТ: Кахетинск. пл., спуск Каляева, ул. 19-го февраля, пл. Карла Маркса, Мадатовск. остров и головной частью остановиться по ул. Джорджиашвили и просп. Руставели ровно к 14 час. Движение начинается по продвижению Ленрайона.

4) Сборн. пункт Горрайона, — пл. Свободы, Сололакская и прилегающие улицы, Головная часть у штаба армии, с таким расчетом, чтобы движение начать ровно к 14 час.

5) Общая демонстрация начинается в 14 часов.

Шествие происходит двухстороннее, имея по 8 человек в колонне.

Трибуна устраивается у дворца совнаркома, на трибуне занимают места члены правительства ЗСФСР, СОРГ, члены президиумов ЗКК ВКП (б), ЦК и ТК КП (б) Грузии и присполкома.

МАРШРУТ: Ленрайон, а за ним и район им. 26, двигаются по левой стороне по проспекту Руставели мимо трибуны, Музейная, Пушкинская, Мадатовск. остров, пл. К. Маркса и далее по Советской ул. расходятся, Горрайон двигается по ул. Коминтерна, пр. Руставели, по левой стороне Чавчавадзе и далее расходятся.

6) Всякое колесное движение прекращается с 12 часов до конца демонстрации.

7) Ответственность за организацию и руководство, а равно и своевременное прибытие к сборному пункту возлагается на секретарей райкомов.

8) Общее руководство и соблюдение порядка возлагается на т. т. Бедия, Саджая и Абашидзе.

В ДНИ ОПЫТНОЙ МОБИЛИЗАЦИИ БОЛЕЕ ТЕСНЫМИ РЯДАМИ СОМКНИТЕСЬ ВОКРУГ РУКОВОДИТЕЛЬНИЦЫ СОЦИАЛИСТИЧЕСКОГО СТРОИТЕЛЬСТВА И ОБОРОНЫ СССР — КОММУНИСТИЧЕСКОЙ ПАРТИИ

К 2 часам дня сегодня, 25 августа 1928 года, на трибуну у Совнаркома для приветствия демонстрантов приглашаются: члены закавказского и грузинского правительств, члены президиума Заккрайкома ВКП (б), ЦК и ТК компартии (б) Грузии.

Приказ № 100

ПО АДМИНИСТРАТИВНОМУ ОТДЕЛУ ТИФЛИССКОГО ИСПОЛКОМА

24 августа 1928 г., г. Тифлис, 18 час.

§ 1. С целью проведения в полном порядке демонстрации, устраиваемой 25 августа, и охраны революционного порядка предлагаю всем милицейским единицам вверенного мне отдела с 11 часов утра выставить на посты соответствующее число милиционеров для преграждения улиц и прекращения движения частных граждан по следующему направлению: от угла Плехановского проспекта по ул. Жореса и под'ему Элбакидзе до площади Свободы.

§ 2. Весь район разделить на 6 участков:

1 уч. — ул. Жореса, начиная от Плехановского проспекта до под'ема Элбакидзе.

2 уч. — под'ем Элбакидзе до пересечения с ул. Ленина.

3 уч. — от угла ул. Ленина и под'ема Элбакидзе до здания управления Зак. округа связи.

4 уч. — от здания управления Зак. округа связи до здания ЦК КП (б) Грузии и дворца труда.

5 уч. — от дворца труда до улицы Коминтерна.

6 уч. — от ул. Коминтерна до площади Свободы.

§ 3. Начальниками участков назначены:

1 уч. — нач. 10 мил. района тов. Карсанидзе.

2 уч. — нач. 9 мил. района тов. Мамаладзе.

3 уч. — нач. 1 мил. района тов. Николайшвили.

4 уч. — нач. 2 мил. района тов. Цкирия.

5 уч. — нач. 3 мил. района тов. Цицаги.

6 уч. — нач. 5 мил. района тов. Хобуа.

§ 4. Руководство 1-м и 2-м участками возлагаю на вр. испол. должн. нач. тифл. подотд. угрозыска тов. Меладзе.

3-м и 4-м участками — нач. водомственной милиции тов. Церетели.

5-м и 6-м участками — нач. общим административным подотд. тов. Джавахишвили.

Их помощниками — т. т. Гегечкори, Ханджария и Табидзе.

§ 5. Старшим помощникам начальника школы т. т. Луис и Джаши приказываю занять конным отрядом улицы, выходящие на проспект Руставели в районе дворца труда, дворца и площади Свободы.

§ 6. Начальникам 11-го и 12-го милицейских районов приказываю своими силами соблюдать порядок на всех площадях и сборных пунктах.

§ 7. С 11 часов совершенно прекратить движение по улицам всех средств передвижения и автомашин до окончания демонстрации.

Начальник административного отдела Тифлисского совета
САДИНАЯ.

НИК. ВЕРЖБИЦКИЙ.

Ситцевые поля

Веревки из песку.—Вода и хлопок.—Неуловимый навоз.—Нестандартный стандарт. — «Маленькая» ошибка.—Где дипломники?—Науку на мужицкие поля.

— Диденька, далеко ли отсюда до Кочарлу?

Наш старый Фиат «испустил дух» сразу из двух передних камер. Это обозначало остановку, по крайней мере, на сорок минут. И мы решили итти перед пешком, до первого села.

Сделав около двух верст, мы догнали громный молоканский фургон, набитый ящиками с кооперативной кладью. Сзади фургона, с кнутом в руках, шагал высокий старик, стараясь держаться в тени, бросаемой на землю большой полотняной кибиткой, похожей на плохо надутый дирижабль.

— А кто ее знает!—не сразу ответил старик, остановившись и спокойно разглядывая нас.—Эту путь меряй Влас и Тарас, да веревка оборвалась. Должно, верст восемь будет, а, можа, и двенадцать...

Старик был издалеча, из Геокчайского уезда, из высокого села Ивановки, Молоканин. Дома у него большая семья и земле, а он извозничает.

Пошли рядом. Разговорились. Нас больше всего интересовало: как сейчас живут промеж себя молокане, в лачах и они с советской властью, какие отношения между стариками и молодежью.

Старик, которого звали Алексеем, на все наши вопросы давал обстоятельные, по его мнению, ответы, из которых мы ровно ничего не поняли. Все у него водилось к фразам:

— Мы, конешно, разве што... ежели а все на это с головой посмотреть, так оно и действительно... не токма што что, а и даже весьма!..

Но когда разговор коснулся молодежи, дядя Алексей стал говорить яснее и даже с оттенком гнева. Он хлыстнул кнутом по пыльной дороге

—Мы наш молодняк, как ломоть отрезанный, считаем!

— Кто же это — **вы**, дядя Алексей?

—Ну, известно кто: все старшинство. Ежели они нас не признают, и мы до них дела не имеем. Конешно, свою кровь от сердца не оторвешь, а все же обидно, когда вот этакий (Алексей показал рукой на аршин от земли) уже свою власть хотит показывать... Верно сказать, что и из старичья есть, ух, какие утошисты. Дай им волю, они все нынешние дела ко дну пустили бы. Ну, а есть, которые сознают... Мальцы наши орут без разбора: «Мы старый мир задушим». А по моему, и душить надоть с умом. Может, и не всех еще старых-то к одному ногтю? Может, одного какого старичишку и оставить надобно...

— Почему же одного?

—А есть, вишь, притча такая. В одной стране один царь приказал всех до одного стариков перевешать. Ну, и перевешали их. Только одному пареньку жалко стало своего папаньку и спрятал он его в колодец... Живут - поживают этак-то, без стариков. Как-будто ничего. Ан вдруг—от царя новый приказ: чтоб все мужики сколь можно больше навили из песку веревок и представили их в город. Мужички и зачесались: как это из песку веревки вить? Не понимают, значит, не знакомы с этим делом. Думали, думали, ничего придумать не могли. А приказ сполнять надоть. Вспомнил тут один про старика, который в колодце.—«Може, он посоветит?»—Вытащили старца и спрашивают: «Как быть»? А тот и отвечает: «Уж и дураки же вы, молодые мужички! Как же вы без образчика вить-то будете? Потребуйте от царя, чтоб он прислал вам образчик: какая ему требуется песочная веревка? А как пришлет—тут вы и приступайте к делу!» Вот оно что!...

Сказка дяди Алексея показалась нам не лишенной хорошего смысла. Потолковав еще немного, мы распрощались со стариком и обогнали фургон.

***

По которым зелеными пятнами проступали курчавые хлопковые плантации. Мы были со всех сторон окружены ситцевыми полями, по всем направлениям изрезанными сетью каналов, по которым ворчливо и деловито бежала мутная вода.

Взрыхленная земля жадно глотала эту воду, вбирала ее в себя, как сухая губка, и радовалась, видя, как из ее груди сосут и тянут влагу миллионы прожорливых хлопчатников...

Если мы развернем карту ЗСФСР и за центральный пункт возьмем Евлах, то, ведя от него радиусами линии в сторону Караяз и Борчало, в сторону Геокчая, к Сальянам и к Ардаму, мы сможем мысленно представить себе четыре русла распространения хлопковой культуры.

Все они или тянутся прихотливым извивом по берегам. Куры, или распространяются по бассейнам мелких, бесконечно разветвляющихся горных рек, вроде рек, бегущих по Нухинскому и Геокчайскому уездам и одна за другой впадающих в общий коллектор—болота Кара-су, расположившееся в пятисотверстной низине Ширванской степи.

Вода и хлопок — две неотделимые вещи.

Но сейчас, когда мы только что приступаем от первобытного разведения хлопка к культурному его возделыванию, одной воды недостаточно.

Чтобы победить подавляющую конкуренцию заграничного хлопка, мы, помимо расширения и усовершенствования нашей оросительной системы, должны ввести в обиход хлопкороба такие вещи, как сложные орудия, удобрение, отборные семена, хорошо поставленную агрономическую помощь и лошадь.

Нынешний год является знаменательным в том отношении, что мы впервые в пределах ЗСФСР вводим все это. Правда, еще неумело и не совсем организованно, но все-таки вводим.

***

Об удобрении я уже как-то писал.

Тут сталкиваются или, вернее, набегают друг на друга две задачи: ввести стьянина использовать такой универсальный и дешевый удобрительный материал, как **навоз.**

Беда только в том, что в Азербайджане навоза этого никак не соберешь. Скот почти круглый год пасется в степи—не бегать же с лопатой за каждым быком? Только развитие травосеяния и перевод скота «на стойловое состояние», хотя бы в течение 4-5 месяцев, дадут возможность сосредоточить запасы навоза в одном месте.

Можно сказать, что удобрительная кампания этой весной прошла довольно гладко, если не считать некоторых шероховатостей. В Геокчайском уезде, например, заложили 60 показательных участков по 1/4 десятины каждый, где хлопок посеян разбросаным способом по удобрению, **без учета урожая.** Зачем было огород городить, если не учитывать результатов?

Во всяком случае, надо думать, что осень выяснит роль удобрения и, наверное, крестьянин сам сможет убедиться в его пользе, даже если агрономы не сумеют выразить ее в точных цифрах.

С семенами дело обстоит сложнее. До этого года хлопкороосы снабжались так называемой «заводской смесью», остатками от прошлых лет. Семена эти, будучи разносортными и случайными, не давали возможности применяться к почве, климату, орошаемости. Это был, так сказать, не стандарт.

В этом году впервые розданы были крестьянам определенные сорта: «кинг-каралязский», «кинг-туркестанский» и «навроцкий». Все эти семена прошли лабораторное исследование, где была проверена их чистота и всхожесть.

При раздаче новых семян не обошлось без неприятностей. Ляксский завод, например, **отпустил 14 тысяч пудов гнилых семян,** которые были забракованы самими крестьянами. Выяснилось, что на заводе кто-то перепутал и посевной материал послал в Гянджу на выжимку, а семена, которые годились только на масло, отправил хлопкоробам.

Ошибка не маленькая — в 14 тысячами хлопотами и расходами, обменять семена на хорошие.

В Геокчае вышло еще глупее. Крестьяне, получив «кинг», сравнили его с «навроцким» и, увидев, что «кинг» **мельче** «навроцкого», по простоте своей душевной смутились и пошли к уездному агроному. Агроном попался такой умный, что поддержал сомнение крестьян, не разобрав, в чем дело, подтвердил им, что «мелкие семена подозрительны», и катнул паническую бумажку на завод. Дескать, крестьяне отказываются сеять плохие, мелкие семена!

Завод, конечно, всю эту историю выяснил, крестьян успокоил и убедил их в том, что качество семян от величины не зависит.

Но хорош агроном!

Кстати, его скоро сняли с должности. Этот случай характерен вообще в смысле оценки наших агрономических сил. Вот где нужно звонить во все колокола!

Т. Машков пишет в журнале «Агроном», что около шестидесяти процентов азербайджанских агрономов—люди с высшим образованием. Может быть, это и так, но тогда придется допустить, что подавляющее количество этих агрономов с высшим образованием просиживает стулья в наркомземе, потому что в уездах их почти не видно.

Не удивляйтесь, если вы в районах, в

ОСО-АВИАХИМ НА ПРОВЕРКЕ

Будем учиться искусству борьбы

Работа с начсоставом запаса

Последний год работы ОСО-Авиахима показал, что работа с начсоставом запаса развернута недостаточно; между тем, участие начсостава в работе ОСО-Авиахима и, вообще, его переподготовка имеют большое значение в деле укрепления обороноспособности СССР.

От недостаточного втягивания начсостава запаса в работу ОСО-Авиахима отрицает темп развертывания работы по военизации, по подготовке рабоче-крестьянских масс к обороне. Это в большой мере зависит от самих ячеек ОСО-Авиахима, которые не вполне внимательно относятся к учету начсостава запаса и к его запросам.

Большая работа в области военизации населения должна быть возложена на плечи начсостава запаса, так как кадровый состав перегружен основной работой.

Работа с комсоставом запаса должна быть поставлена во главу угла работы не только ОСО-Авиахима, но и профсоюзов. Необходимо, чтобы все организации ОСО-Авиахима с помощью профсоюзов провели учет комполитсостава запаса проведили их совещание и наметили мероприятия по работе с ним. Формы работы с начсоставом должны заключаться не только в использовании его в качестве руководителей кружков. Внимание организаций ОСО-Авиахима и профсоюзов должно быть направлено также на переподготовку комсостава запаса. Комсостав запаса намного отстал от новых приемов тактики в Красной армии.

Из форм подготовки, показавших жизнеспособность, следует рекомендовать краткосрочные курсы, семинарии не только по ознакомлению со всеми вопросами современной тактики, но и по проработке отдельных вопросов и отделов боевого устава, взаимодействия пехоты и артиллерии, практическую работу начсостава путем привлечения его на стрельбы, на руководство маневрами и походами, проходящими по линии ОСО-Авиахима, КСМ и т. д. Хорошо прививается организация групп по самоподготовке начсостава, которые организуются территориально и занимаются проработкой отдельных заданий и решением тактических задач.

Опыт работы в Москве показал, что военные игры дают большую пользу в области развертывания работы с начсоставом запаса. Эта работа может проходить примерно так: группа начсостава запаса, скажем, Азнефти, проводит военную игру с группой начсостава запаса работников Баксовета, конечно, под руководством кадровых военных товарищей. Эта игра, во-первых, очень интересует начсостав и, самое главное, пополняет его знания. В Москве первый опыт был проведен между работниками ЦК и ЦКК ВКП (б) и затем широко развился по всему городу. В уездах и в отдельных районах необходимо практиковать заочную подготовку по методу поручения отдельных тактических задач.

Нужно надеяться, что комполитсостав запаса поможет ОСО-Авиахиму в этой большой и ответственной работе своими советами. Этим будет положено начало систематической работе по переподготовке командно-политического состава.

К. Щербицкий.

Военно-санитарная подготовка

Значение кружков первой помощи, как формы для военно-санитарной подготовки населения и приобретения навыков для борьбы с несчастными случаями на производстве и в быту, было прекрасно учтено трудящимися.

За год работы уже имеются по одному городу Баку и районам 78 кружков первой помощи с 1.910 слушателями, уже закончившими курс, и по уездам—18 кружков с 387 слушателями. Наряду с этим ряд кружков первой помощи продолжает свои занятия.

Вторым этапом является точный подсчет окончивших кружки первой помощи и организация активных кружковцев в дружины «Первой помощи».

Опыт годовой работы показал большую тягу кружковцев к углублению своих знаний при практических занятиях в лечебных заведениях и при обслуживании команд ОСО-Авиахима.

Помимо кружков первой помощи, Азербайджанское о-во Красного Полумесяца думает провести военно-санитарную пропаганду путем эпизодических лекций и докладов на предприятиях, в клубах, избах-читальнях, сельских сходах. Обслуживание команд и кружков ОСО - Авиахима во время их практических занятий будет проведено путем прикрепления к этим командам дежурных кружковцев первой помощи.

О-во Красного Полумесяца за прошедшее время оказало частям Красной армии значительную помощь. Так, были обслужены 800 краснофлотцев, отпущены средства на организацию сан. выставки в Доме Красной армии и флота и на улучшение постановки лечебного дела в Бакинском госпитале. Закуплены 600 плакатов и 1.000 популярных книжек для санитарных занятий в частях Красной армии. В настоящее время о-во заканчивает подбор для частей Красной армии популярной литературы на тюркском языке.

Необходимость крепить обороноспособность страны ставит перед Красным Полумесяцем и его низовыми ячейками заботу о здоровой смене путем организации детских площадок и яслей. О-во сейчас имеет ясли в Баку при педиатрическом институте им. Нариманова, в Бакинском уезде — в сел. Тюркянах, в уездах Гянджинском, Шемахинском и Карягинском.

Аз—ский.

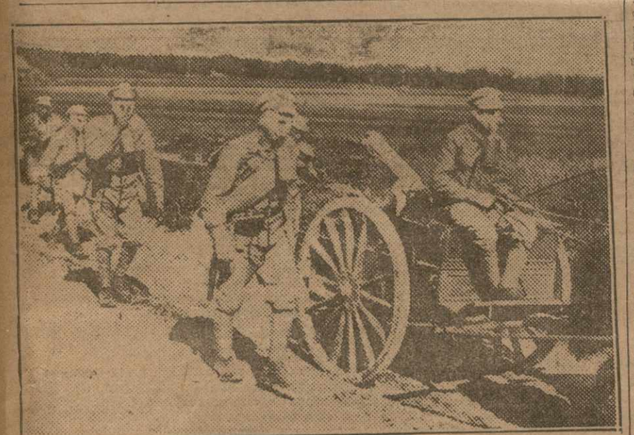

Пулеметчики в противогазах в походе

В порядке самокритики

Военизация трудящегося населения Аджаристана проходит, главным образом, по линии ОСО-Авиахима.

В ОСО-Авиахим, кроме взрослых рабочих, постепенно втягивается молодежь и отчасти женщины. Интерес к работе имеется, только нужно использовать его и направить по правильному руслу. В противном случае понижается охота работать, падает активность и сбертывается сама работа. Это можно наблюдать в работе аджаристанского ОСО-Авиахима.

С начала лета большинство членов президиума выбыло, но никем заменены не были и явный ущерб делу.

Кроме того, секретарь и инструктор ОСО-Авиахима предпочитают руководить ячейками из кабинета. Такое руководство вряд-ли даст большие результаты. Секретарю и инструктору нужно больше бывать в ячейках, систематически проводить живой конкретный инструктаж, давать на местах указания — следить за работой.

Следующий вопрос — стабильность работников: с 1 января по 1 августа с. г. сменилось 3 секретаря ОСО-Авиахима. Могли-ли за такой короткий срок секретари войти в курс работы, освоиться с ней, показать себя на ней? Конечно, нет.

От такой смены работников хромает не только основная работа, на местах, но и денежная отчетность, постановка которой во многом страдает.

1 июля в пользу ОСО-Авиахима в Батуме на бульваре было проведено платное гулянье. Вырученные деньги были сданы по принадлежности. Но понадобился месяц работы ревизионной комиссии, чтобы подвести денежные итоги. Дело в том, что не были представлены оправдательные документы по некоторым расходам. Имеется и другой случай, характеризующий постановку денежной отчетности. Ревизионная комиссия хотела проверить наличие денежных сумм. Когда дело дошло до кассовой книги, ее не оказалось. Несколько недель времени ушло на поиски книги. Наконец, она нашлась... на квартире одного из работников ОСО-Авиахима.

Говоря о военизации населения, необходимо отметить ячейку береговой обороны, которая, помимо основной своей работы в частях, уделяет значительное внимание ячейкам гражданских организаций. Она систематически посылает членов своей ячейки на обследования, своими силами проводит лекции, доклады, помогает в устройстве различного рода вечеров, кампаний и т. д.

Вообще, осо-авиахимовские ячейки при воинских частях, в которых работа более налажена, чем в гражданских ячейках, оказывает им помощь. Правда, эту помощь не всегда вполне используют гражданские работники ОСО-Авиахима. Они часто плетутся в хвосте, не проявляя собственной инициативы. Например, «неделя обороны». Как будто к ней все готовились. Много говорили, собирали совещания. Воинские части распределили своих докладчиков по гражданским клубам, по фабрикам и заводам. В итоге с 15 по 22 июля по всем ячейкам проведено не больше 8-10 докладов, тогда как всех ячеек в Аджаристане 57.

Оказывается, некоторые выделенные докладчики ходили в гражданские клубы по нескольку раз, ожидали аудиторию по 2 часа — и не с чем возвращались обратно. Значит, подготовка к «неделе» была очень слаба.

Вся работа по проведению «недели обороны» здесь выразилась в постановке десятка докладов, кружечном сборе и устройстве военной выставки. Рабочие не были втянуты в проводимую кампанию. «Неделя» прошла почти незамеченной для гражданского населения. Большим успехом пользовалась только военно - морская выставка, устроенная силами гарнизона, через выставку пропущено до 10 тысяч человек. Всем посещающим давались нужные об'яснения, несколько сотен отзывов о выставке показали, как остались посетители довольны существенным пополнением своих военных, технических знаний, приобретенных благодаря выставке.

Самым верным и наилучшим способом военизации широких слоев трудящихся нужно считать такие об'яснения, какие давали товарищи, ведающие различными разделами настоящей выставки. «Правильные ответы на вопросы вносят большую уверенность в свои силы и технику», — говорит один отзыв.

«Узнал то, о чем прежде имел смутное представление, несмотря на то, что прошел допризывную подготовку», — говорит другой.

Ряд товарищей предложил подобные выставки устраивать в виде постоянных, а не только в «неделю обороны».

Необходимо еще остановиться на вопросе инструктирования и руководства со стороны аджаристанского ОСО-Авиахима. Мы все еще работаем, «как бог на душу положит». План работы рассылается на места нерегулярно, вследствие этого каждая ячейка вынуждена составлять свой план, не ожидая указаний со стороны Аджар. ОСО.

Проводимые обследования обычно страдают расплывчатостью и поверхностностью. Полезнее было бы обойти меньшее количество ячеек, получить их, разобрать все документы, словом — выяснить все ясные и теневые стороны их работы.

Конечно, в работе аджаристанского ОСО-Авиахима имеется много достижений. Но нужно останавливаться, прежде всего, на недостатках, чтобы скорее устранить их.

Член ОСО-Авиахима.

По ячейкам

ОТ СЛУЧАЯ К СЛУЧАЮ

Ячейка ОСО - Авиахима при литейном цехе гл. жел.-дор. мастерских, насчитывающая 150 чел., существует с января. Но до сих пор никакой практической работы среди членов ячейки не велось. Вся беда в том, что нет средств. А без материальной базы практическую работу наладить нелегко. Все средства, которыми располагает ячейка, это — отчисления членских взносов; из них только 10 проц.—9 руб.—достаются ячейке. На 9 руб., конечно, особенно не «развернешься».

До сих пор ячейка не имеет военного руководителя, который смог бы правильно организовать всю ячейковую работу. Обещали прислать инструктора из ЗПШ, но пока-что работа стоит. С учетом обстоит не лучше. Райсовет требует скорейшего перехода на систему карточного учета, а когда члены бюро ячейки приходят за карточками в совет, там говорят, что карточек не имеется, и обещают прислать. Обещанное туго выполняется.

Все «оборудование» военного уголка заключается в том, что по стенам развешены портреты вождей и висит несколько устарелых об'явлений. Нет плакатов, нет экспонатов. Осоавиахимовская литература отсутствует. Журналы не выписываются, а желание у рабочих почитать и ознакомиться с литературой большое. До сих пор не было проведено ни одной лекции, никакой раз'яснительной работы не ведется.

При цехе имеется несколько недавно организованных кружков: стрелковый, пулеметный и химкоманда. Стрелковый кружок насчитывает 22 чел. и, кроме разбора винтовки, никакой практической и теоретической работы не ведет. Не в лучшем состоянии находятся и остальные кружки. Нет систематической, каждодневной работы, все делается от случая к случаю. Сильно дает себя чувствовать отсутствие надлежащего руководства.

Г. Д.

На 5 лет вперед

Прения на совещании по пятилетнему перспективному плану сельского хозяйства Грузии закончились. За три дня высказались 54 члена совещания, большинство — крестьянские делегаты.

Разработанный госпланом Грузии пятилетний план, который предварительно был раз'яснен на районных крестьянских собраниях и затем обсужден на уездных совещаниях, на республиканском совещании подвергся критике со стороны крестьянских делегатов.

Последние приехали на совещание с заранее разработанными на местных совещаниях проектами изменений и дополнений к плану.

Выступления крестьян сугубо деловиты и каждый из них обнаруживает достаточно солидное знание экономики своего района и тех вопросов сельского хозяйства в масштабе района или уезда, делегировавшего его, которые являются наболевшими.

Одним из самых наболевших вопросов в условиях Грузии является дорожный вопрос, который не связан с планом сельского хозяйства.

Представители Земо - Сванетского уезда, Аджаристана и других горных районов утверждают, что все мероприятия, предусматриваемые перспективным планом для развития сельского хозяйства, дадут слишком слабый эффект, если не будет полностью разрешен дорожный вопрос.

Детально обсуждалась та часть плана, которая касается роста рабочего скота и механизации сельскохозяйственных работ. План предусматривает незначительное увеличение количества рабочего скота за предстоящие пять лет. Делегаты усматривают в этом минус перспективного плана и частично это признал выступавший по окончании прений зам. пред. Госплана т. **Квирикадзе.**

Зам. пред. Госплана тов. Квирикадзе согласился также и с другим указанием—на слишком большие средства, предусмотренные на переселенчество—и признал возможным, что размер этих средств с 13 миллионов можно снизить до 8-9 миллионов с тем, чтобы освободившиеся суммы были ассигнованы на мероприятия по усилению роста рабочего скота, развития технических культур, а также подготовки квалифицированных работников по сельскому хозяйству — агрономов и пр. Последний вопрос также нашел в плане слабое отражение.

Крестьянские делегаты указывали еще на один пробел перспективного плана: пчеловодство, имеющее весьма богатые возможности для своего развития, в особенности в горных районах, как, например, в Сванетии, отличающейся редкой породой пчел, известных под названием «кавказской» породы, также не нашло места в проекте госплана. Развитие пчеловодства обещает в будущем создать новую отрасль экспорта.

Выступления ряда профессоров по сельскому хозяйству и специалистов по отдельным отраслям на совещании дали возможность уяснить неосновательность ряда упреков, высказанных делегатами с мест: делегаты отдельных районов и уездов требовали, чтобы планом были предусмотрены мероприятия для создания в этих районах новых отраслей сельского хозяйства. Так, например, абхазцы и горийцы настаивали на развитии виноградарства в этих местностях. Специалисты в своих выступлениях доказали неосновательность таких требований путем экономических выкладок и ссылки на атмосферические, почвенные и другие условия этих районов.

Делегаты с мест сделали много дельных и основательных указаний, как, например, по поводу отсутствия в плане мероприятий по мелиорации для многих районов.

Эти вопросы, как заявил зам. пред. госплана т. Квирикадзе, будут включены в уездные и районные планы развития сельского хозяйства.

Трехдневник Красного Креста

Центральный комитет о-ва Красного Креста Грузии для усиления собственных средств и популяризации идей о-ва среди населения организует 3-хдневник Красного Креста.

Созданная для этой цели специальная агиткомиссия в настоящее время выработала порядок проведения трехдневника. Предварительная кампания началась 25 августа.

ДОКЛАДЫ И ЛЕКЦИИ

С 25 августа по 7 сентября по всем районам города будут проводиться доклады и лекции на тему: «Цели и задачи Красного Креста и социальные болезни». Для этой цели к каждому району прикреплены лектора и докладчики.

25, 26 августа, 5, 6 и 7 сентября будет передан по радио ряд лекций и докладов. Кроме того, по всем рабочим клубам будет демонстрироваться кино-лента из деятельности Красного Креста и постановки санпьес. В это же время в одном из клубов города будет устроен специальный вечер, чистый сбор с которого поступит на усиление фонда о-ва Красного Креста.

КРУЖЕЧНЫЙ СБОР

С 1 по 3 сентября по городу будет производиться кружечный сбор. В сборе примут участие около 900 чел. комсомольцев — членов дружины Красного Креста и представители женкомиссии при ЦК. Кроме того, при главном комитете о-ва организована специальная комиссия по сбору пожертвований от всех организаций и учреждений.

В УЕЗДЕ

Для проведения трехдневника на местах организованы комиссии: в Кикети, Коджори, Манглисе, Цхнети, Душете. Комиссиям предложено провести кампанию в срок, установленный специальной комиссией. Для этой цели места будут снабжены лекторами, докладчиками и соответствующей литературой и, помимо этого, для проведения лекций будет использован волшебный фонарь.

Для лучшего проведения кампании агиткомиссия главного комитета устанавливает тесную связь с ОСО-Авиахимом.

Вопросы контрактации

В уполнаркомторге ЗСФСР в Грузии состоялось совещание о формах контрактации некоторых видов сырья в 1928-29 г.

Совещание констатировало, что в текущем году площадь под табаками была недостаточна и часть площади осталась незаконтрактованной.

Совещание рассмотрело также вопрос о контрактации шерсти.

Применявшееся до сих пор авансирование при заготовках шерсти не имело строгой системы. В результате этого авансы распределялись среди скотоводческих хозяйств неравномерно. Некоторые хозяйства авансировались в незначительных размерах — в 10—20 проц. сдаваемой шерсти, а другие — в 80 и 100 проц. Отсутствие системы приводило к потерям выданных авансов, а также к тому, что бедняцкие хозяйства недостаточно полно авансировались.

В виду этого совещание высказалось за введение в будущем году контрактации шерсти.

Контрактация должна внести строгую дисциплину и единообразие в авансирование (т. е. все хозяйства будут получать аванс в одинаковых размерах) и усилить авансирование бедняцких скотоводческих хозяйств.

Торжественное обещание: «Я, сын трудового народа»...

Призыв в Красную армию

В сентябре начинается очередной призыв родившихся в 1906 году на военную службу. Культотдел ЦИСК обратился ко всем профорганизациям о необходимости проведения широкой агитационной кампании по раз'яснению членам профсоюзов задач очередного призыва. В клубах и красных уголках будут проведены доклады и беседы, организованы справочные столы для призывной молодежи и т. д. Будут созваны также собрания призывной молодежи и т. д.

Чайное дело и колхозы

Между колхозцентром и акц. о-вом «Чай Грузия» заключено соглашение, по которому о-во «Чай Грузия» берет на себя техническое и агрономическое обслуживание чаеводческих колхозов.

Фондовые земли под чайные плантации будут передаваться коллективным об'единениям чаеводов; последним, кроме того, будут предоставлены льготы при кредитовании; о-во «Чай Грузия» по соглашению с колхозцентром обязуется обеспечить колхозы агрономическим руководством (на 100 гектаров плантаций — 1 инструктор от о-ва); тракторы будут в первую очередь поступать в распоряжение колхозов; колхозы на льготных условиях будут снабжаться посадочным материалом субтропических растений и т. д.

Колхозцентр в то же время будет осуществлять идейное и организационное руководство над чаеводческими колхозами. Перед о-вом «Чай Грузия» колхозцентр обязался расширить до известных пределов площадь чайных плантаций, возделываемых колхозами. Согласно пятилетнего перспективного плана развития чайной культуры, в 1928-29 году должно быть заложено 2.733 гект. плантаций, — колхозцентр гарантирует о-ву «Чай Грузия», что 50 проц. этой площади будет возделано под чайную культуру колхозами.

В настоящее время в чаеводческих районах идет работа по определению новых земель, которые должны отойти к колхозам под чайные плантации. Как нам сообщили, остро стоит вопрос ограждения выбранных участков; на приобретение материалов для оград (колючая проволока и т. п.) отпускаются совершенно недостаточные суммы и часто удобные участки остаются неиспользованными в виду невозможности их огородить.

Задача колхозцентра сводится в этом году, главным образом, к укрупнению колхозов (до настоящего времени уже существовало свыше 100 чаеводческих колхозов) и к расширению площади плантаций, возделываемых колхозами. Возможно, что в этом же году будет организовано и несколько новых колхозов.

Лицо Тифлиса

На [illegible] тифлисской [illegible] они [illegible] очень интересную летучую анкету на тему: «[illegible] по первому впечатлению экскурсанта».

Для удобства и быстроты анкеты решено было ограничиться вопросами благоустройства города.

А так как положительные стороны этого дела мало кого приведут в восхищение, то остановились на одних недостатках.

На «гримасах тифлисской улицы».

Итак, вот чем остались недовольны люди, впервые приехавшие в столицу Грузии.

— «Город большой, оживленный, с тенденцией к дальнейшему росту. А движение до сих пор не налажено. Публика не умеет ходить по улицам. Даже в местах большого скопления мало кто держится правой стороны. На перекрестках любят устраивать «брехаловки»—стоят кучками и разговаривают, мешая другим проходить».

— «Медленно ходят трамваи. Еще медленнее выходят из вагонов. У «Земмеля» трамвай стоит дольше, чем поезд железной дороги на подмосковных полустанках».

— «Маркизы на окнах висят так низко, что иногда стукаешься о них лбом».

— «Утомляет глаз однообразно окраски домов. В больших городах уже введено постановление об окраске в разные цвета».

— «В некоторых кино места не пумерованы. Давка, безобразия».

— «Мало общественных уборных. А некоторые из них, вроде уборной около моста им. Карла Маркса, возмутительно грязны».

— «Нечистоты сливаются прямо в Куру, отравляя воздух. Необходимы отводные трубы».

— «Нелепо выглядят новые дома с окнами в виде крепостных бойниц. Вряд-ли в них будет приятно и полезно жить»...

Вот наиболее существенные из полученных нами ответов.

Охотно делимся ими с соответствующими отделами тифлисского исполкома.

ИРАЛИ.

Заем индустриализации

87.400 РУБЛЕЙ

Тифлисское отделение госбанка СССР по первым трем тиражам 1-го займа индустриализации (15 января, 20 февраля и 20 мая) оплатило свыше 837 облигаций, на которые пали выигрыши в сумме 87.400 руб. Выигрыши колебались от 100 до 500 рублей. В среднем ежемесячно, начиная с 23 января по 1-е июля, выдавалось от 14 до 15 тысяч рублей.

Большинство выигравших — рабочие.

4-Й ТИРАЖ 1-ГО ЗАЙМА ИНДУСТРИАЛИЗАЦИИ

В 4-м тираже 1-го займа индустриализации в вечернем заседании 26 августа разыграно было 1.300 выигрышей по 100 рублей каждый, на сумму 130.000 руб.

Выигрыши пали на все номера облигаций следующих серий:

051.988,	147.777,	121.931,	074.395,
070.875,	055.800,	073.024,	011.513,
157.196,	050.749,	105.736,	059.097,
126.097,	091.196,	070.198,	089.099,
104.106,	057.320,	147.885,	086.412,
002.388,	061.991,	085.755,	126.259,
028.259.			

Кахетинский уезд

ЦИК Грузии постановил об'единенный Телавский и Сигнахский уезды именовать Кахетинским уездом.

В связи с об'единением этих уездов принято постановление об упразднении 10-ти тэми, которые будут присоединены к другим тэми.

Горная Тушетия выделена в самостоятельное тэми с административным центром в сел. Омало.

Проект чайной фабрики в Чакве

Я. РАТГАУЗЕР.

Славный юбилей

(Июльская забастовка 1903 года в гор. Баку*).

Телеграмма начальника Бакинского жандармского управления министру внутренних дел 5-го июля 1903 г.:

«Третие сутки продолжается забастовка. Забастовали все рабочие металлисты и их помощники мастерских депо Баку. Предъявили письменно и устно разные требования. Никакие убеждения не действуют. Отправка товарных поездов из гор. Баку совершенно прекратилась в виду участия машинистов в забастовке и препятствия угрозами и насилий со стороны забастовавших делать свое дело тем, которые не принимают участия в забастовке. Движение пассажирских и почтовых поездов крайне затруднительно».

В течение двух дней — с 3-го по 5 июня — местные власти, повидимому, еще питали надежду, что им удастся убеждениями и иными средствами ликвидировать забастовку, в частности железнодорожных рабочих.

4-го июля начальник дороги инженер Ивановский просил главноначальствующего о «восстановлении порядка военной силой». 5-го июля забастовка перебросилась в Балаханы и бакинский губернатор сообщил шифрованной телеграммой в Тифлис о «насильственных действиях» бастующих, о «грабежах жилых домов», о пожарах на промыслах и ходатайствовал о «скором прибытии подкрепления».

В Белом городе забастовка развернулась еще 4-го июля. Скромная телеграмма начальника жандармского управления говорила лишь о забастовке рабочих депо, и министр внутренних дел Плеве телеграфировал по этому поводу бакинскому губернатору следующее: «По полученным сведениям в железнодорожных мастерских депо в Баку третие сутки забастовка. Примите необходимые меры к прекращению недоразумений, выяснению требования забастовщиков и возможному соглашению их интересов с таковыми же железной дороги».

6-го июля, в 3 час. 50 мин. пополудни, жандармский ротмистр телеграфировал в департамент полиции: «Всеобщая стачка продолжается. В Балаханах было много случаев разгрома. Рабочие ходили по промыслам, портили машины, били стекла и стреляли. Сходки продолжаются. Соглашения рабочих с хозяевами не устанавливается. Появились прокламации».

Сообщение о порче машин, о грабежах и стрельбе было лишь плодом досужей фантазии жандармского ротмистра. Фабричный инспектор в своих докладах о забастовке подчеркивал дисциплинированность рабочих и мирный характер забастовки. Панический страх, охвативший представителей власти, рисовал им всякие ужасы, а ознакомиться с положением в районах лично было еще тогда для господ жандармов не безопасно.

7-го июля, в 8 час. 50 мин.. Плеве запросил командующего войсками генерала Фрезе следующей телеграммой: «Телеграфируйте для всеподданнейшего доклада, какие принимаются вами меры для прекращения бакинских беспорядков».

В тот же день в 11 час. вечера, повидимому, после доклада царю о «беспорядках» в Баку, Плеве телеграфировал генералу Фрезе: «В Баку третий день неурядица, и забастовка переходит в открытый беспорядок. Прошу ваше превосходительство предоставить в распоряжение бакинского губернатора достаточную военную силу и побудить его к более энергичным действиям по восстановлению порядка».

Приказ Плеве, поскольку он последовал от специального «всеподданнейшего доклада», был несомненно продиктован царем.

***

Июльская забастовка вспыхнула совершенно неожиданно для представителей власти, что видно из упомянутого выше доклада губернатора от 7-го августа. Мартовская и апрельская демонстрации были, по мнению властей, ликвидированы весьма основательно. «Главнейшие руководители» были «заключены под стражу», «восстановился должный порядок и, повидимому, не было никаких оснований предполагать о возможности в более или менее скором будущем возникновения беспорядков».

Мероприятия губернатора оказались, однако, мало действительными, и июль доставил «блюстителям порядка» чрезвычайно много хлопот. 18-го июня показались передвестники надвигающейся бури. Рабочие завода Хатасова предъявили требования о повышении заработной платы, удалении с завода инженера Гензбурга и т. д. Администрация завода обещала рассмотреть предъявленные требования и временно [illegible] [illegible] [illegible]

Спартакиада

Призовой жетон Спартакиады

РАЗДАЧА ПРИЗОВ

МОСКВА, 25-VIII. (Закгат).—24 августа в Большом театре состоялось торжественное закрытие всесоюзной спартакиады и раздача призов победителям.

Председатель организационного комитета спартакиады т. **Енукидзе** открыл торжественное заседание. После т. Енукидзе участников спартакиады приветствовали т.т. **Клин** от Красного Спортинтерна, **Евреинов**—от ВЦСПС и **Янов**—от ЦК ВЛКСМ. Участник спартакиады от Закавказья т. **Тестелец** выступил с ответным словом.

Далее был заслушан доклад секретаря оргкомитета спартакиады тов. **Кальпуса**, который указал, что на спартакиаде установлено свыше 80 новых всесоюзных рекордов и несколько мировых. После доклада Кальпуса победителям спартакиады были розданы призы.

Москве, получившей первенство СССР, было вручено знамя ЦИК СССР, фигура и мемориальная доска. Приз Московского совета по тяжелой атлетике получил Ленинград. Приз комитета спартакиады за академическую греблю получила Москва, приз ОСО-Авиахима за велокросс — Северный Кавказ, приз НКПС за мотокросс—Москва, приз наркомпроса за гимнастику—Закавказье, приз МГСПС за бег на 400 метров с препятствиями — Москва, приз наркомтруда за 8 километров кросс — Москва, приз комитета спартакиады за фехтование — РСФСР, приз общества «Динамо» за стрельбу — Москва, приз Реввоенсовета СССР за стрельбу—Москва, приз наркомздрава «Самому здоровому коллективу» — Москва, приз наркомздрава за лучшую постановку медконтроля—Урал, приз ЦК ВЛКСМ за лучший социальный состав команды — Сибирь, приз ЦК ВЛКСМ и «Комсомольской Правды» «лучшему иностранному коллективу» —Финляндия, приз журнала «Физкультура и спорт» лучшему участнику парада—Закавказье, приз ленинградского совета победителю по футболу — Москва, приз комитета спартакиады по мужскому баскетболу — Москва, приз комитета спартакиады по женскому баскетболу—Ленинград, приз комитета спартакиады по теннису—Москва, приз ЦК ВЛКСМ по городкам — Москва, приз ЦИК УССР по мужскому волей-болу — Украина, приз ЦИК СССР по женскому волейболу — Москва, приз газеты «Труд» лучшему провинциальному району — Центрально-Земледельческий район, приз МГСПС по плаванию — Ленинград, приз ВЦИК лучшему району РСФСР — Москва, приз ВЦИК лучшему национальному коллективу — Закавказье, приз «Вечерней Москвы» самому здоровому коллективу СССР — Центрально-Земледельческий район, приз МГСПС лучшей команде РСФСР по городкам —Москва.

ПЛАНЕРНЫЕ СОСТЯЗАНИЯ. Мировой рекорд поставила Чикулаева (Тифлис) —30 мин. 2 сек.

Победитель бега на 5.000 метр. финский тов. Холла Иво

МОДЕЛЬНЫЕ СОСТЯЗАНИЯ

МОСКВА, 25-VIII. (Закгат).—Президиум ОСО-Авиахима СССР утвердил решения жюри третьих всесоюзных модельных состязаний.

Переходящий приз имени ОСО-Авиахима СССР присужден Москве за постановку работы по авиамоделизму. Присужден первый приз вне категории за установление мирового рекорда по схематическим моделям т. Карабаеву (Уфа). **Первый приз присужден также брату и сестре Чекулаевым (Тифлис).** По фюзеляжным моделям первый приз присужден Зибареву (Ставрополь), **второй приз —Чекулаеву (Тифлис). По пионерам первый приз присужден Крупину (Тифлис).**

Горные разведки в 1929 г.

Горный отдел ВСНХ Грузии намечает в 1929 году исследовать и разведать месторождения железных руд, свинца, цинка, битуминозных пород, барита, глауберовой соли, строительных материалов и огнеупорных глин вместе с кварцем и подовым шпатом. Кроме того, в этом же году в пределах Грузии геологическим комитетом предполагаются геолого-разведочные работы для исследования Девдракских медно-рудных месторождений и угольного бассейна Ткварчельской дачи. Азнефть будет продолжать глубокое бурение нефти в Гурии.

Первым об'ектом исследования, которому горный отдел придает большое значение, являются чатахские железо-рудные месторождения. Они уже разведаны, но пока в небольшом масштабе. В дальнейшем же, при условии благоприятных результатов работ текущего года, будет проведена промышленная разведка месторождений в более крупном масштабе. Разведка должна выяснить значение чатахских месторождений, отличающихся высоким качеством руд, в создании горной промышленности в ЗСФСР.

Серьезное внимание горный отдел уделяет разведке белых и цветных металлов. К числу их относятся свинцовые и цинковые руды, добыча коих в пределах Союза совершенно не покрывает потребности в свинце и в цинке. **По данным исследования месторождения цинко-свинцовых руд в Кударском участке Юго-Осетии заслуживают серьезного внимания и требуют геолого-разведочных работ. К ним горный отдел уже приступил в текущем году. Однако, отпущенных для этого 25.000 далеко недостаточно для выяснения запасов руд, а потому на продолжение работ в будущем году горный отдел предполагает израсходовать еще 25.000 руб.** Конечно, этим исследование свинцовых и цинковых руд не будет закончено, и в случае благоприятного исхода работ в 1928-29 году на следующий год будет затрачено еще 50.000 руб. на разведки, развернутые уже в большом масштабе. **После этого можно будет решить вопрос о создании цинковой промышленности в Юго-Осетии и составить проект рудников и завода.**

Изучение месторождений битумов, начатое горностроем в районе станции Натанеби, необходимо перебросить и на другие районы — Эльдар и Гумры, так как в настоящее время наблюдается большой спрос на битумы для дорожного дела.

В качестве новых об'ектов в программу работ будущего года включено изучение месторождений строительных, декоративных и других камней.

За неделю

◆◆ С'езд работников сберегательных касс. С 1 по 5 сентября состоится с'езд работников сберегательных касс Закавказья. На повестке дня с'езда стоят вопросы организационного и технического характера, вопрос о формах и методах работы и т. д.

◆◆ Рабочая сила для строительства. Совнарком Грузии предложил всем хозяйственным и строительным организациям представлять в наркомтруда 15 и 25 числа каждого месяца сведения о потребной рабочей силе для строительных работ.

ИСКУССТВО

СИМФОНИЧЕСКИЕ КОНЦЕРТЫ

Гастроль Валерия Бердяева. Первое выступление дирижера Валерия Бердяева сопровождалось шумным успехом. Бердяев принадлежит к таким артистам, которые сразу импонируют широкой аудитории, потому что сразу во всей широте раскрывают свое яркое увлекательное дарование.

Самое характерное в художественной натуре Бердяева это то, что можно назвать экстенсивностью; не углубленность, не сосредоточенность, не собранность, а неизменное стремление с максимальной рельефностью выразиться во-вне и вширь.

Таков Бердяев в своих дирижерских приемах: жест его построен не на интенсивности, не на экономии механики, а на максимальной широте размаха, построен на широкой трате бьющей ключем энергии, на неизменной декоративности и увлекательной внешней эффектности. Эта установка на «максимум» вся технически обоснована на великолепной разработке дирижерского «аппарата» Бердяева — на технике его рук, при чем левая его рука особенно останавливает внимание своей свободой и богатым разнообразием приемов.

Таков Бердяев и со стороны эмоциональной. Большой кипучий темперамент, смело играющий пределами, установленными привычками. Неизменная пылкость чувств. Максимальная выпуклость и выразительность фразы. Смелое сопоставление контрастов. Стремление каждый эффект сгущать до ударности. Все это данные богатой и расточительной в своем богатстве художественной натуры, ищущей ярких, ошеломляющих и поражающих слушателей эффектов.

Чайковского в его 5-й симфонии Бердяев подверг «ревизии» под углом зрения современности, при чем самый угол заострил с необычайной смелостью: дал максимум к «активизации» темпов (особенно в финале) и взбодрил лирику Чайковского, переключив ее в яркие, жизнерадостные тона; при этом Бердяев все с той же смелостью подчинил формальные требования симфонической структуры интересам ярких насыщенных красочных деталей. Можно спорить о границах такой, для Чайковского сугубо неизбежной в нашу эпоху, «ревизии», но, проводя ее, Бердяев если не всегда убеждителен, то для аудитории неизменно увлекателен.

Превосходно исполнил Бердяев вступление к «Лоэнгрину» — без уклонов в мистику, с увлекательно изложенной романтической средней, богатой яркими звуковыми эффектами, части, и еще лучше «Испанское каприччио» Римского - Корсакова, в котором блестяще развернул свое пылкое музыкальное чувство и стремление к острым ритмам и ослепительным звуковым краскам.

В крепких руках Бердяева оркестр прекрасно справился с самыми сложными «дерзаниями» дирижера и последний не раз приглашал своих сотрудников разделить с ним шумные овации слушателей, сопровождавшие весь концерт.

Анте.

ХРОНИКА ИСКУССТВА

◆◆ Симфонические концерты культотдела СПСГ. Сегодня в клубе медсантруд — гастроль Вал. Бердяева. В программе: Вебер — увертюра «Оберон», Римский-Корсаков — сюита «Царь Салтан», «Эй, ухнем», Вагнер —увертюра к «Риэнци», Бетховен—турецкий марш, Чайковский — полонез.

◆◆ Умер Р. Б. Аполлонский. В Ленинграде скончался после продолжительной болезни заслуженный артист ленингр. гос. ак. театра-драмы Р. Б. Аполлонский. Покойному было 64 года и из них 50 он отдал б. Александринскому театру, одним из крупнейших представителей которого он был в последние годы перед революцией. Аполлонский происходил из театральной среды—его мать была артисткой балета Максимова, а отец — знаменитый тенор итальянец Тамберлик.

◆◆ Квартет им. Глазунова. Гос. квартет им. Глазунова закончил концертную поездку по Черноморскому побережью и Зап. Грузии. Квартет выступал в Сочи, Гаграх, Сухуме, Поти, Батуме, Кутаисе и Боржоме. Везде выступления его сопровождались восторженным приемом. В настоящее время ведутся переговоры о приглашении квартета на ряд выступлений в Тифлисе.

Кони навьючены и экспедиция готова к выступлению. Слева руководитель экспедиции, нач. ЗПШ т. Клементьев

Шахматы

◆◆ Тяга советских мастеров в Тифлис. Помимо переезжающего на постоянное жительство в Тифлис мастера Ненарокова, выразили желание переселиться в Тифлис в случае предоставления им какой-либо работы мастера: московский — Дуз-Хотимирский, украинский — Вильнер и новгородский — Созин.

◆◆ Всемирный шахматный союз («Фиде») провел турнир на звание чемпиона союза. Первое место занял Эйве. В турнире участвовали по одному представителю от каждой нации, входящей в «Фиде», и общее их число равнялось 16.

◆◆ Сеанс одновременной игры, проведенный Тальвиком в клубе Рабис на 18 досках, закончится с результатом +18 из 18.

Для гидрологических исследований

24 августа вечером в Закводхозе, с участием представителей Закводхоза, Грузводхоза, Армводхоза, Азводхоза, бюро изысканий, отдела портов ЗСФСР, Госплана ЗСФСР и директора государственного гидрологического института проф. Глушкова и др., состоялось организационное собрание по вопросу об открытии в Тифлисе Закавказского отделения государственного гидрологического института.

Проф. Глушков сделал краткое сообщение о цели, значении, программе и об'еме работ Зак. отделения института в ЗСФСР, отметив что открытие отделения диктуется наличием в Закавказьи крупных исследований в различных областях водного хозяйства — в мелиорации, гидро - электрического строительства, водного транспорта, водоснабжения и т. д.

После обмена мнений собрание избрало организационное бюро в составе председателя т. Чичинадзе, заместителя проф. Есьмана, чл. бюро инж. Самойлова, инж. Аполлова, инж. Зунтуридзе, проф. Завриева, инж. Регечкори и др. Бюро должно разработать минимум программных заданий на ближайшее время, разработать устав отделения и изыскать средства для проведения гидрологических работ и т. п

Д-р М. Маруашвили

Врачебно - общественная деятельность д-ра Маруашвили началась с 1912 года, когда он стал работать участковым врачем сначала в Кареели, а затем в Мачхаани, где он приобрел всеобщую любовь и уважение. 1914—1917 годы М. М. работал на турецком фронте. В 1919 году он приглашается городским врачем в Хашури. В 1920 г. тифлисским государственным университетом избирается ассистентом кафедры фармакологии. Одновременно в Тифлисе он с увлечением принимается за изучение тропических заболеваний, в частности малярии.

В 1925 году народный комиссариат здравоохранения ССР Грузии приглашает его на должность зам. директора института тропических заболеваний.

В сентябре прошлого года наркомздрав Грузии командировал его в гамбургский тропический институт. По истечении 6 месяцев д-р Маруашвили вернулся в Тифлис с подорванным здоровьем.

Его перу принадлежат 6 печатных и 10 еще неопубликованных трудов.

Юридический отдел

(Ответы читателям).

 # Коменданту воендомов 1-го района. Осужденный, очевидно, не исключен из профсоюза, и если его семья продолжает числиться на его иждивении, кв. плату надлежит взыскивать, как с частных лиц.

 # Гр. Любовному. Если [illegible] ...ности отказа на основании [illegible] ...го собрания [illegible]

Справочный отдел

ВЫЗОВЫ

◆◆ Учраспред ЦК КП (б) Грузии просит т. В. А. Кайладзе явиться в трехдневный срок в ЦК КП (б) Грузии (комн. № 43) к т. Кнаркелия.

АЛЛО, СЛУШАЙТЕ!

Сегодня Тифлисская радио - передача через тифлисскую четырехкиловатную радио - станцию на волне 1070 метров передает:

УТРОМ

10 ч. — доклад «Цель и задачи трехдневника Красного Креста» на груз. и русск. яз.

10 ч. 30 м. — доклад Грузгосстраха «Страхование от огня» на груз. яз.

10 ч. 50 м. — крестьянская радиогазета на груз. яз.

11 ч. 40 м. — радио - инсценировка на тему: «Батрачество и призыв в Красную армию» на груз. яз.

КОНЦЕРТЫ ИЗ СТУДИИ ВЕЧЕРОМ

6 ч. 30 м. — радио - газета радиоузла на груз. и русск. яз.

7 ч. — доклад из цикла «Ближайшие задачи советской власти в Свачетии» на груз. яз.

7 ч. 20 м. — беседа по агрономии на груз. яз.

7 ч. 40 м. — доклад «Чистота — залог здоровья» на груз. яз.

8 ч. — доклад «Причины полового бессилия» на русск. яз.

8 ч. 20 м. — техническая консультация.

8 ч. 30 м. доклад — «О крестьянских земельных делах» на арм. яз.

8 ч. 45 м. — доклад «Подготовка и порядок проведения 14-го МЮД на тюркск. яз., сообщение геофизической обсерватории на груз. и русск. яз., передача программы на 27-ое августа на груз. и русск. яз.

9 ч. 10 м. — концерт или трансляция.

Между докладами музыкальные номера.

НА СЕВЕРО-КАВКАЗСК. Ж. ДОР.:

Отправление со ст.

МИНЕРАЛЬНЫЕ ВОДЫ

в сторону **РОСТОВА** и далее:

П. № 1 К. Кур. до Ленингр. пон., вт., пятн., субб. 20 ч. 40 м.
П. № 1 К. Кур. до Москвы ср., четв., воскр. 20 ч. 40 м.
П. № 9 Т. ск. до Москвы-Каз. ежедн. 8 ч. 20 м.
П. № 3 почт. до Ростова „ 14 ч. — м.
П. № 1 пасс. „ „ 15 ч. 55 м.
П. № 13 пасс. „ „ 16 ч. 55 м.
П. № 5 б. ск. до Киева „ 18 ч. 40 м.
П. № 9 р. пасс. до Харькова „ 23 ч. 30 м.
П. № 5 м. ск. до Ленинграда „ 22 ч. 20 м.

В сторону **Б.-КУ—ТИФЛИС** и далее:

П. № 2 К. Кур. до Тифлиса ср., четв., воскр. 6 ч. 10 м.
П. № 2 К. Кур. до Баку понед. 6 ч. 10 м.
П. № 10 Т. ск. до Тифлиса ежедн. 23 ч. 40 м.
П. № 12 пасс. до Баку „ 9 ч. 20 м.
П. № 6 б. ск. „ „ „ 11 ч. 20 м.
П. № 14 пасс. „ „ „ 12 ч. 37 м.
П. № 4 почт. „ „ „ 15 ч. 45 м.

Поезда со ст. Минеральные Воды до ст.ст. Бешлагу, Пятигорск, Есентуки, Кисловодск и обратно—курсируют через каждые 20 минут.

СЕГОДНЯ В КИН и КЛУБАХ

Гантиади — «Похождение американки» 1 и 2 серия; **Этери** — «Робинзон Крузо» 5 и 6 серии; **Дарбази** — «Кин»; **Палас** — «Синий пакет»; **Пролетарий**— «Закон прерий». **Сад медсантруд** — симфонический концерт под управлением В. Бердяева.

ЛЕТНЕЕ РАСПИСАНИЕ ПОЕЗДОВ НА ЗАК. ЖЕЛ. ДОРОГАХ

ОТПРАВЛЕНИЕ ИЗ ТИФЛИСА:

П. № 1 на Ленинград по воскрес. — 9 ч. 00 м
„ № 1 „ Москву по субб. ср. — 9 ч. 00 „
„ № 9 „ Москву Каз. ежедневно — 13 ч. 45 „
„ № 10 „ Батум „ — 20 ч. 35 „
„ № 9 „ Эривань „ — 23 ч. 00 „
„ № 3 „ Баку „ — 23 ч. 30 „
„ № 3 „ Джульфу „ — 16 ч. 00 „
„ № 3 „ Телав „ — 23 ч. 50 „
„ № 4 „ Батум „ — 8 ч. 00 „
„ № 12 „ Поти „ — 19 ч. 00 „
„ № 14 „ Батум „ — 17 ч. 45 „
„ № 13 „ Телав „ — 8 ч. 05 „
„ № 20 „ Боржом „ — 14 ч. 45 „
„ № 24 „ Гори по суб. и предпр. дн. — 13 ч. 40 „

ПРИБЫТИЕ В ТИФЛИС:

П. № 2 из Ленинграда по пятн. — 17 ч. 30 м
„ № 2 „ Москвы по четв., пон. — 17 ч. 30 „
„ № 10 „ Моск. Каз. ежедневно — 16 ч. 00 „
„ № 9 „ Батума „ — 7 ч. 10 „
„ № 10 „ Эривани „ — 6 ч. 00 „
„ № 4 „ Баку „ — 7 ч. 00 „
„ № 4 „ Джульфы „ — 11 ч. 45 „
„ № 4 „ Телава „ — 17 ч. 00 „
„ № 3 „ Батума „ — 22 ч. 30 „
„ № 11 „ Поти „ — 8 ч. 40 „
„ № 13 „ Батума „ — 5 ч. 35 „
„ № 14 „ Телава „ — 4 ч. 45 „
„ № 19 „ Боржома „ — 6 ч. 40 „
„ № 25 „ Гори по воскр. и пр. дн. — 20 ч. 05 „

Время—московское, которое отстает от местного на 1 час.

„ЗАКАВТОПРОМТОРГ"

Расписание движения автомобилей

Тифлис—Владикавказ ежед. 8 ч., обр. 7 ло 9 ч.
Тифлис—Коджоры ежед. 9 ч., суб. 14 ч., воскр. 9 ч., подробно в конторе
Тифлис—Кикеты—среда, субб. 15 ч. после праздн. обр. 6 ч.
Тифлис—Манглис ежед. 9 ч., обр. 15 ч., по суб. допопн. 16 ч., обр. поцед. дополн. 5 ч. утра
Тифлис—Б.-Ключ среда—10 ч., суб. 14 ч.
Боржом—Абастуман ежед. 8 ч., обр. 14 ч.
Боржом—Ахалкалаки вторн., пятн. 8 ч., обр. на след. день
Кутаис—Они ежед. 8 ч., обр. 8 ч.
„ —Багдади ежед. 7, 9, 12, 16 ч.
„ —Хони ежед. 7, 9, 15—30 ч.
„ —Цхалтубо ежед. 6, 8, 10, 12, 15, 17, 19 21 ч., обр. через час
Батум—Нел. Мыс по суб. и празд. 6—30, 9, 11 30, 15, 17—30, 20, обр. через час
Батум—Хуло ежед. 8 ч., обр. 8 ч.
Сухум—Гудауты ежед. 7—30 ч. обр. 14—30 ч.
„ —Гагры ежед. 9 ч., обр. 8 ч.
„ —Н.-Афон ежед. 8—30, 14, 16 ч., обр. 7, 11, 17—30 ч.
Сухум—Гудауты ежед. 14 ч., обр. 9 ч.
Сухум—Очемчиры ежед. 10 ч., 14 ч., обр. 9, 14 ч.
Куба—Хачмас еж. 7, 19 ч., обр. 9, 20—45 ч.
Ешлах—Шуша ежед. 9 до 10 ч. обр. 10—50 ч.
Ешлах—Нуха ежед. 9 до 10 ч., обр. 17 ч.
Гянджа—Аджикенд еж. 8, 13, 17 ч., обр. 10, 15, 19 ч
Баку—Шемаха ежед. 6—30 ч., обр. 9 ч
Эривань—Эчмиадзин ежед. 8, 10, 12, 14, 16, 18 ч обр. в те же часы
Эчмиадзин—Аштарак ежед. 9, 4 ч., обр. 10—30, 16 ч
Эривань—Делижан ежед. 8 ч., обр. 15 ч.
Эривань—Паричгат ежед. 8 ч., обр. 13 ч.
Эривань—Нор-Баязет ежед. 8 ч., обр. 15 ч.
Эривань—Камарлю ежед. 8—30 ч., обр. 12 ч.
Караклис—Делижан ежед. 8, 17 ч., обр. 8, 17 ч
Делижан—Акстафа ежед. 7—30 ч., обр. 16 ч.
Караклис—Степанаван ежед. 9 ч., обр. 13 ч.

ОТХОД ПОЕЗДОВ:

Из Владикавказа 8 ч. 8., 9 ч. 30 м. веч.
Из ст. Беслан 12 ч. 45 м., 4 ч. 30 утра.
Из Беслана 2 ч 35 утра, 7 ч. утра, в 12 ч. дня

София Егоровна Григорян с мужем Аветиком Акимовичем и сыновьями Минасакином и Аркадием с глубокой скорбью извещает родных, друзей и знакомых о смерти брата своего,

МИХАИЛА ЕГОРОВИЧА МЕЛИКОВА.

Вынос тела покойного состоится сегодня, 26 августа, в 11 час. дня, из квартиры (Гражданская ул., 30) на Ходживанское кладбище. 01382

Театры Госкинпрома

ГАНТИАДИ	„Похождения американки" 1 и 2 серии	„Похождения американки" 3 и 4 серии
ЭТЕРИ	„РОБИНЗОН КРУЗО" 5 и 6 серии	только 1 день „Лесной зверь"
ДАРБАЗИ	Последний день „КИН"	лучшая комедия ДВА ДРУГА, модель и подруга
ПАЛАС	„Синий пакет"	исключ. боевик „АТЛАНТИДА"
ПРОЛЕТАРИЙ	„Закон прерий"	с понедельника „ЛЕСНАЯ БЫЛЬ" 5438 5—5

Летний клуб СОЮЗА СТРОИТЕЛЕЙ им. М. Горького (Плехановск. пр., 6)

Воскресенье, 26-го августа,

БОЛЬШОЙ КОНЦЕРТ

Участвуют: Габашидзе, Махашвили, Экзаишвили, Кавелидзе, Чумбуридзе, Циргиладзе, Элиозашвили, Заглоба (сатирик), Мурина и Вишневский (комическ. танцы) У рояля Куперман.
КИНО—новая программа. Цены обыкновенные.
В САДУ ДУХОВОЙ ОРКЕСТР. Правление.

Лечение всевозм. дефектов лица и волосопечение (выпад., перхоть). 1-й московский кабинет ВРАЧЕБНОЙ КОСМЕТИКИ **В. И. Данилевской.**
Новейшие заграничные методы удаления прыщей, угрей, веснушек, пятен, морщин и пр. дефектов лица. Уничтожение волос электролизом. Массаж и уход за красотой лица. Все виды электр. Прием от 11 до 3, от 5 до 8 ч. Пл. Свободы, ул. Ладо Думбадзе (быв. Вельяминовская), 18. 5142 10-5

Акционерное Общество „ГОСМЕДТОРГПРОМ"
Производство и торговля химико-фармацевтическими препаратами и медицинским имуществом.
РОЗНИЧНЫЕ ЦЕНЫ готовых (патентованных препаратов заводов „ГОСМЕДТОРГПРОМА".

Фитин таблетки 40×0,25 кор.	40 к.	Портусин флакон	45 к.
Фитин капсюли 40×0,25 кор.	60 к.	Анузоль-суппозитория коробка	80 к.
Уродонал флакон 2 р.		Ментоло-салициловая мазь Бом-Бонго	90 к.
Глицерофосфат	90 к.	Детская молочн. мука „Мальтон" 1 р.	20 к.
Сиролин флакон	55 к.	Сульфолан — мазь от чесотки трубка	35 к.

Продажа из аптек и магазинов санитарии и гигиены по указанным ценам по всей территории Союза.

При отсутствии на местах указанных готовых препаратов

„Госмедторгпром" (Москва, Кривоколенный пер., 12), отдел посылок, 36, **высылает непосредственно из Москвы.** При выписке не менее 4 экземпляров одного наименования, упаковка и пересылка бесплатно. 5318 5—3

Кино-ДАРБАЗИ
лучшая комедия сезона
ДВА ДРУГА, модель и подруга
Пост. реж. Попова
с уч. Ольги Третьяковой, Нирова.
„Выпала, наконец, в свет и попала на наш экран та советск. комедия, о которой можно говорить, как об образце кино-сатиры" (газ. „Северная Правда" от 28-II 28 г.)

С понедельника 27-го августа

Кино-ПАЛАС
нашумевший боевик загран. произв.
„АТЛАНТИДА"
с участием
Жан Анжелло и Стаси Наперковской
Картина „АТЛАНТИДА" шла всюду с исключительным успехом. 5486

217К

Англ., франц., рус. яз. преподает опыт. учит-ца с высш. образ. Курсантская, 2, кв. 13 (б. Кадетская) вход с ворот, спр. Аргутинскую 5437 2-1

Найден кошелек с маленькими серебряными часами, золот. кольцом обручальн. и деньгами; спр. в типогр. "Заря Востока" у Колоскина.

РЕМОНТ ЧАСОВ всех систем по умеренным ценам **И. М. ЛЕВИН** Фирма сущ. с 1917 г. Работа произв. от 8 ч. у. до 9 ч. в. без перерыва. Мостовая ул., 1, рядом с аптекой. 5277 1—3

НУЖНА КВАРТИРА 3-5 комн. изолированная, с удобств. предлож. лично—ул. Камо 35. Ларионовой. 5488 2-1

ТРЕБУЕТСЯ НЯНЯ к трехмесячному ребенку. Справат от 11 ч. до 1 ч. и от 5 ч. до 7 ч. Колубанская, 8, кварт. Андроникова. 5485

Окончил унив. ищет уроков **МАТЕМАТ. и ФИЗИКИ** подгот. в ВУЗ. Коммунальная ул., Воронцовская) ул., № 9 (Греческий каравансарай), кв. 16, ход с Крепостного пер., верхний этаж, с 4—8 ч. в. 5473 3

ПОРТНОЙ **А. ПИКЕЛЬНЫЙ** принимает всевозможные работы. Выполняет осенние и зимние заказы по всем правилам искусств по журналам 28 г. Пр. Руставели (б. Голокинский), № 12, против театра Руставели. 5422 10—2

ЛЮБУЮ КНИГУ русскую, как новую, так и старую, в 3-дневный срок высылает наложн. платеж. Отдел почтовых отправлений книжного магаз. ВЦСПС Москва, Кузнецкий мост. 22/7 5.24 10—4

Настройщ. и мастер Попов Раб. в Берлине и Ленинграде, настр., ремонтирую, полирую рояли., пианино, там-же прод. рояль и пианино, адрес: Бакин. д. № 12, кв. 3 можно откр. 5469

„СТАЛЕРОД" цементирует железные и стальные предметы скоро и глубоко, превращая в лучшие стальные. До 50 проц. экономии времени и топлива. Лучшие отзывы. Цена за 16 кгр. (1 пуд) 14 р. 40 к. Крупным заказчикам—скидка. Требуйте проспекты. Лаборатория „СТАЛЕРОД" Альб. Карл. ГРЮНБЕРГ. Ленинград, Новый пер. 5, кв. 19. 5243 2-2

Нижеуказанные документы (утерянные и похищенные) СЧИТАТЬ НЕДЕЙСТВИТЕЛЬНЫМИ:

Учет.-воин. карт. на имя Георгия Алексеевича Георгобиани
Воен.-уч. карт. на имя Шио Захарьевича Киприкадзе
Проф. кн. союза пищевкус за № 5217, уд. личн. за № 74 и воен.-уч. карт. на имя Карапета Тратьяна
Мотрич. свид. на имя Ладо Хидешели
Удост., выд. из воен. комис. об освобожд., метр. свид. и воен.-уч. карт. на имя Иосеба Джанашвили
Воен.-уч. карт за № 4127 на имя Константина Литвинцова
Метр. свид. на имя Моше Тетруашвили
Воен.-уч. карт. на имя Вениамина Высоцкого
Воен.-уч. карт. на имя Мусаева Каграмая Машади Гусейн-оглы
Воен. квит., выд. перс. конс. на имя Алекпера Тази-оглы
Проф. кн. союза соцпогрсл. за № 13931 на имя Мелика Григория
Воен.-уч. карт. на имя Степана Кобишвили
Авто-кн. за № 21570, выд. Зап. Омесом
Воен.-уч. карт. на имя Григория Бердзенишвили
Уд., выд. кино-Эрато в Ленинакане в 1922 г. на имя Екатерины Дзеконской
Уд. личн. на имя Армила Керашвили

Летний клуб МЕДСАНТРУД (б. Стекла).

СЕГОДНЯ, 26 АВГУСТА,
СИМФОНИЧЕСКИЙ КОНЦЕРТ
под упр. изв. дирижера **ВАЛЕРИЯ БЕРДЯЕВА**
В программе: Вебер, Римс ий-Корсаков. Вагнер, Глазунов, Бетховен. Нач. в 9 ч. веч. В случае ненастной погоды концерт не отменяется. В саду—кино. Билеты симф. действ. на кино. След. концерт 28 авг., в НЧК. 5462

САД Дома Красной Армии (Плехановский пр., № 73) Тел. № 25—56.

СЕГОДНЯ, 26 АВГУСТА,
ЕДИНСТВЕННЫЙ КОНЦЕРТ
премьерши Ленинградской академической оперы (быв. Мариинской)
Валентины Константиновны ПАВЛОВСКОЙ
(ДРАМАТИЧЕСКОЕ СОПРАНО)
В программе—произведения русских и иностранных современных композиторов.
Билеты в кассе ДКА. Начало в 9 час. вечера. Эстрада духовой оркестра. Кино новая программа

ИЗДАТЕЛЬСТВО „ЗАРЯ ВОСТОКА"
ОТКРЫТА ПОДПИСКА НА сентябрь месяц и до конца года

НА БОЛЬШУЮ ЕЖЕДНЕВНУЮ КРАЕВУЮ ГАЗЕТУ
ЗАРЯ ВОСТОКА
орган Закавказского Краевого Комитета ВКП (б) — и — Закавказского Центрального Исполнительн. Комитета Советов Рабочих, Крестьянских и Матросских Депутатов.
ПОДПИСНАЯ ПЛАТА с доставкой и пересылкой
ОБЩАЯ (Для учр. и частн. гражд.): На 4 месяца —4 р. 85 к. „ 3 „ —3 р. 60 к. „ 1 „ —1 р. 25 к.
ЛЬГОТНАЯ (Для рабочих и служащих): На 4 месяца —3 р. 85 к. „ 3 „ —2 р. 85 к. „ 1 „ —1 р. — к.

НА ЕЖЕМЕСЯЧНЫЙ ЖУРНАЛ политики, экономики и культуры
БОЛЬШЕВИК ЗАКАВКАЗЬЯ
(ОРГАН ЗАККРАЙКОМА ВКП (б).
ПОДПИСНАЯ ЦЕНА: На 4 мес. — 1 р. 55 к. На 3 мес. — 1 р. 15 к. На 1 мес. — — р. 40 к.

на руководящий общественно-политический иллюстрированный ДВУХНЕДЕЛЬНИК
БОЛЬШЕВИСТСКАЯ СМЕНА
(ОРГАН ЗАККРАЙКОМА ВЛКСМ).
ПОДПИСНАЯ ЦЕНА: На 4 мес.—1 р. 55 к. На 3 мес.—1 р. 15 к. На 1 мес.—40 к.

НА ЛИТЕРАТУРНЫЙ ЕЖЕМЕСЯЧНИК
НА РУБЕЖЕ ВОСТОКА
(орган Закавказской Ассоциации Пролетарских Писателей).
ПОДПИСНАЯ ЦЕНА: На 4 мес.— 2 р. 85 к. На 3 мес.— 2 р. 10 к. На 1 мес.— — р. 75 к.

Печатается и на-днях ВЫХОДИТ 3-4 номер (двойной) литературного ежемесячника
НА РУБЕЖЕ ВОСТОКА
(орган Закавказской ассоциации пролетарских писателей).

СОДЕРЖАНИЕ:

Е. Чаренц—„Воспоминания об эриванском исправдоме"
Н. Зарян—„Трибун".
Х. Радио—„На электрическом стуле".
Н. Мицишвили—„Февраль".
Б. Козынев—„Невоспетый герой".
К. Лорткипанидзе—„Сосед".
Алазан—„Смерть 26 коммунаров".
М. Камский—„Зимогора".
И. Вакела—„Загасу".
Н. Феодосишвили—„У памятника Игнато".
Э. Полумордвинов—„Пожар".
Сулейман Рустам—„Гямар".
Серебряков—„Сант-Нова".

ЛИТЕРАТУРНОЕ НАСЛЕДСТВО.

М. Ф. Ахундов—„Обманутые звезды".
Арагиспирели—„Непостижимо, странно".
Ширван-заде—„Ухо льда".

ТЕОРИЯ и КРИТИКА.

СТАТЬИ: Сутырина, Адамяна, Татулова и Скородумова.

ОЧЕРКИ.

Ник. Стор—„Верхом по Осетии".
Минавер—„По Курдистану".

Медицинский указатель г. Тифлиса

ЧАСТНАЯ ЛЕЧЕБНИЦА для приходящих больных
КОЛЛЕКТИВА ВРАЧЕЙ-СПЕЦИАЛИСТОВ.
ВНУТР. БОЛ. 1—3 ч. дн. Д-р мед. ТАТЕВОСЯН Г. А.
„ „ 11—1 ч. дн. 5—6 ч. веч. Д-р ЗАГАРЯЦ З. Я.
ДЕТСК. БОЛ. 9—11 ч. утра. Д-р РОХЛИН И. К.
ЖЕНСК. БОЛ. и АКУШЕРСТ. 9—11 ч. ут. Д-р мед. БАГАТУРЯН З. Ч.
КОЖНО-ВЕНЕРИЧ. 9—11 ч. ут. 5—6 ч. в. Д-р ЭРЕЦЯН А. А.
„ 9—11 ч. и 5—6 ч. веч. Д-р СИМОНЯН М. А.
Прием ежедневно, кроме воскресенья. Плата 1 руб. Адрес: Аллаверди Базар д. № 35.

ГРЯЗЕЛЕЧЕБНИЦА (ахтальская грязь) **В. К. ЗДАНЕВИЧ** пер. Бакрадзе (б. Кирпичный), № 13. ПРИЕМ БОЛЬНЫХ ЕЖЕДНЕВНО от 5 утра до 6 веч. Заведывающий доктор Н. А. МУРАВЬЕВ.

Д-р М. А. ЛУКОВЕЦКИЙ возвратился и возобновил прием. Специально сифилис, кожные и венерические болезни. Прием от 9 ч. до 11 ч. утра и от 5 до 7 ч. веч. Женщин от 11 ч. до 12 ч. утра. Ул. Дзиелидзе (б. Саперная), 35, позади б. кадетского корпу