Цена всюду—5 коп.

ЗАРЯ ВОСТОКА

ГОД ИЗДАНИЯ 7-й.

ОРГАН ЗАКАВКАЗСКОГО КРАЕВОГО КОМИТЕТА ВКП (б) и Центрального Исполн. Комитета Советов Рабочих, Крестьянских, Красноармейских и Матросских Депутатов ЗСФСР

Butun elqelerin proletarlari, birlesin!
Հայաստանի բոլոր մասերի բանվորներ, միացեք!
Пролетарии всех стран, соединяйтесь!

РЕДАКЦИЯ: Тифлис, Руставели, 8

Телефоны редакции:
Телефонограммы . . 26-11
Ответ. секр. редакции 3-91
Ночной секретарь . . 22-61
Информ. и репортаж. 9-10
Экономический отд. . 3-91
Парт. и раб. отдел. . 3-04
„Листок РКИ" 8-04
Иностр. отд. и „Восток" 9-10
Отд. „Советск. Зак." 9-10
Ночной выпуск . . . 5-03

Отделения:
Москва — Мал. Ржевский пер., 6. Баку — Б.-Московская гостиница, № 10, телефон 5-33. Батум—ул. III Интернационала, 36. Эривань — ул. Абовьяна, 5. Сухум — ул. Октябрьской революции, 10.

РУКОПИСИ НЕ ВОЗВРАЩАЮТСЯ

ГЛАВНАЯ КОНТОРА: Тифлис, пр. Руставели, 8. Телеграфный адрес—Тифлис Заря

ПОДПИСНАЯ ПЛАТА на 1928 г. с доставкой и пересылкой

ОБЩАЯ (Для учр. и частн. гражд.)		ЛЬГОТНАЯ (Для рабочих и служащих)	
На 12 месяцев	— 13 р. 50 к.	На 12 месяцев	— 10 р. —
„ 6 „	— 7 р. —	„ 6 „	— 5 р. 50 к.
„ 3 „	— 3 р. 60 к.	„ 3 „	— 2 р. 85 к.
„ 1 „	— 1 р. 25 к.	„ 1 „	— 1 р. —

Заграницу:
На 12 месяцев — 15 дол. | На 3 месяца — 4,5 дол.
„ 6 „ — 8 дол. | „ 1 „ — 1,5 дол.

ЗА ПЕРЕМЕНУ АДРЕСА—20 к.

ТАРИФ НА ОБ'ЯВЛЕНИЯ
(за строку понпареля):
Позади текста — 80 к., среди текста — 1 р. 60 к.
Иногородные: позади текста—1 р. 50 к.—среди текста—3 р.
При многократном печатании — скидка по соглашению. Сверх тарифа взимается 10 проц. городского налога.
Об'явления принимаются: в главн. конторе (пр. Руставели, 8) с 9 до 5½ ч. дня, после чего взимается дополнительно 50 проц.
Подписка принимается: — только с 1-го числа на полные месяцы: Заказы выполняются только по получении денег. Подписка в рассрочку или наложенным платежем не выполняется.

С жалобами на недоставку газет в Тифлисе звонить по телефону 16-73

Телефоны гл. конторы:
Телефонограммы 26-11
Зав. издательством 23-31
Бухгалтерия 23-31
Отд. распространения . . . 16-73
Экспедиция 16-73
Багажная экспедиция . . . 15-45
Отдел объявлений 26-11
Типография 5-03

№ 233 (1899) Тифлис, Вторник, 9 октября 1928 г. № 233 (1899)

За максимальную активность партийных масс

В Закавказьи началась кампания по перевыборам бюро партийных ячеек. Кампания эта ставит перед всеми партийными организациями Закавказья, перед всей партийной массой вопрос о том, под какими лозунгами должна она проходить, в какой обстановке должна протекать.

Ячейки, выбирая новые руководящие органы, должны помнить, что лозунгом дня является вопрос о борьбе с правой опасностью; что сейчас, в эпоху бурного темпа социалистического строительства, вопрос о мелкобуржуазных влияниях в нашей партии становится чрезвычайно серьезным и актуальным. Решения июльского пленума ЦК ВКП (б), указывающие на необходимость борьбы со всяческими уклонами, должны лечь в основу перевыборной кампании.

Партия имеет возможность заострить свое внимание на борьбе с правым уклоном в настоящий момент еще и потому, что остатки троцкистской оппозиции нужно считать окончательно добитыми.

Однако, добив троцкистскую оппозицию, наши партийные организации должны не забывать, что нужно самым внимательным образом продолжать разоблачение троцкистских тенденций, должны не забывать, что эта работа ни в какой мере не может уплывать из поля зрения наших низовых партийных организаций в ближайший период.

Но, считая необходимым усиление каждым членом партии вопроса о нашей политической линии, об основных лозунгах партии сегодня, о необходимости идеологической выдержанности и непримиримой борьбы со всеми искривлениями и искажениями, мы одновременно должны в период предвыборной кампании бороться с тем, чтобы здоровую большевистскую критику деятельности наших бюро ячеек не подводили под бузотерство, под обвинение в уклонизме, в оппозиции и в идеологической невыдержанности. Вся перевыборная кампания должна проходить под лозунгом критики наших бюро, под лозунгом дальнейшего развертывания самокритики.

Все партийные организации должны помнить, что мы сейчас имеем лишь скромное начало самокритики и что это скромное начало должно быть в ближайший же период максимально развито, что мы должны во что бы то ни стало ликвидировать такого периода, когда мы будем наблюдать в нашей партии половодье самокритики при напряжении всех сил нашей партии. **Это возможно только лишь при максимальном развитии самодеятельности и активности партийных масс.** Именно сейчас нужно отточить и выпытать перед партийными массами вопрос о том, что мы **не в достаточной степени умеем еще критиковать по - настоящему наши руководящие парторганы.**

Не раз уже было отмечено, что мы значительно лучше критикуем наши хозяйственные, кооперативные и советские организации, но слабо умеем критиковать наши партийные органы.

Одновременно, развивая самодеятельность и активность масс в перевыборной кампании, мы должны поставить и перед партийными комитетами вопрос о том, что именно от них в значительной степени зависит то, в какой мере самодеятельность и активность масс смогут быть должным образом использованы и не может ли случиться так, чтобы самодеятельность самых широких партийных масс не была бы подменена активностью партийного актива.

Решение некоторых партийных органов об организационных вопросах, связанных с проведением перевыборной кампании, говорит за то, что такая опасность не исключается. В частности, созывы предварительных заседаний активов партячеек подавляют подчас самодеятельность широких масс. Актив ячейки не должен подавлять самодеятельности всей ячейки.

Партийные организации должны уметь провести перевыборную кампанию так, чтобы в период ее была бы проведена большая разъяснительная кампания среди партийной массы по различным вопросам нашего хозяйственного, советского и партийного строительства для того, чтобы больные и недоуменные вопросы, накопившиеся у членов партии на местах, главным образом, у рабочих и крестьян, могли бы найти свое разъяснение.

Таким образом, все партийные комитеты и все члены партии должны помнить, что перевыборная кампания должна проходить под лозунгом усиления всеми парторганизациями основ нашей политической линии, необходимости борьбы с правым уклоном, проведения жесточайшей большевистской самокритики, максимального развития самодеятельности и активности партийных масс.

Буржуазный мир готовится к прыжку

Десятки раз уже было с полной несомненностью установлено, что отдельные буржуазные правительства, или весь капиталистический мир в целом, в периоды особенного обострения внутри - социальных или внешне - политических противоречий прибегает неизменно к одному и тому же приему для ликвидации своих затруднений. Этот прием состоит в преподнесении общественному мнению своей страны и всего мира новых «документов», разоблачающих очередные «козни Москвы». Классический фортель с «письмом Зиновьева» так сильно поразил воображение капиталистических хозяев мира, что они считают необходимым периодически воспроизводить его в той или иной вариации, в том или ином масштабе.

Нетрудно было предвидеть, что нынешний этап развития вызовет появление новой серии фальшивок, клеветнических выпадов против СССР, «сенсационных» измышлений печати. Затруднения капиталистического мира идут в данный момент по двум основным направлениям: во-первых, он всерьез встревожен стихийно поднимающейся по всему земному шару стачечной волной; во-вторых, скандал с англо - французским морским соглашением начинает принимать давно невиданные размеры и грозит повлечь за собой чрезвычайно серьезные, если не катастрофические, последствия. Если для устранения затруднений первой категории очередные фальшивки могут оказаться спасительными, как «доказательство» полного экономического благополучия, нарушаемого лишь злохозяйными интригами Москвы, то для явлений второго порядка такие же фальшивки могут послужить прекрасным снадобьем, отвлекающим не в меру любопытствующее «общественное мнение» от все новых и новых разоблачений подлинного смысла англо - французского заговора.

В соответствии с этим мы видим, как на протяжении одного - двух дней в различных странах, в различных масштабах, как из рога изобилия, начинают сыпаться «сенсации», чрезвычайно интенсивно окрашенные в антисоветские цвета. В этом хороводе измышлений и безответственного вранья «малые» не отстают от «больших» и все вместе соперничают друг с другом в необычайной изобретательности. Орган латвийских фашистов «Латвис» опубликовал сообщение «всего только» о том, что «к советско - латвийской границе стянуты части Красной армии для немедленного вторжения в Латвию в случае победы на выборах коммунистов и социал - демократов». Цели этого «письма Зиновьева» в латвийском масштабе настолько очевидны, что даже весьма умеренная часть латвийской же прессы вынуждена заявить: «Мы видели всякие приемы агитации, но такого гнусного приема мы еще не видели».

Со своей стороны, часть польской прессы, давно уже специализировавшейся на «материалах» подобного рода, бьет в набат по поводу произведенных якобы на границе арестов «московских шпионов», направлявшихся в Польшу для руководства лодзинской забастовкой. В той полосе тяжких экономических затруднений, какую сейчас переживает Польша, при том стихийном росте стачечной волны, которая наблюдается в различных отраслях промышленности этой страны, — варшавским изобретателям кажется весьма соблазнительным об'яснить все происходящее — «рукой Москвы». Однако, это смехотворное «об'яснение» едва-ли вызовет в Польше больше сочувствия, чем выходка рижской газеты в Латвии.

Более искусственный в работе подобного рода государственный департамент С.-А. С. Ш. «случайно» опубликовал сообщение о получении акта о присоединении СССР к пакту Келлога **одновременно** с опубликованием части отчета Коминтерна, касающейся деятельности коммунистов в С.-А. С. Ш. и в Латинской Америке. Почему столь высокое учреждение взяло на себя труд распространять материалы Коминтерна, — догадаться легко. Это «сопоставление» должно произвести эффект в тех деловых кругах Америки, которые связывают ратификацию пакта сенатом с неизбежностью признания СССР вашингтонским правительством.

Однако, пальма первенства в этом очередном взрыве антисоветских выпадов должна быть отдана некоторым французским кругам. Парижские газеты пустили в ход такую сенсацию, перед которой бледнеет и прародитель всех «документов» этого рода — «письмо Зиновьева». **Оказывается, что план коммунистического переворота в Париже не только разработан во всех деталях, но что составлен уже точный список «французского совнаркома».** Сама собою разумеется, министры морской и военный будут прямо присланы из Москвы, а «французским наркомторгом» (для удобства, очевидно) будет назначен один из сотрудников полпредства!

Смысл опубликования этой чудовищной галиматьи в печати абсолютно ясен. Стачечная волна во Франции (текстильщики, докеры) побуждает правительство освежить знаменитый лозунг Сарро — «коммунизм—вот враг!» и сделать попытку загнать компартию в подполье. Сверх того, как бы французское правительство ни пыталось доказать, что в заключении «морского компромисса», особенно в окутывании его сугубой тайной, повинна одна только Англия, — этот прием не встречает особого сочувствия нигде и тем менее в самой Франции. Ясно, какой эффект должна произвести «новая» сенсация и как она может помочь отвлечению внимания от скандала, связанного с «компромиссом».

Однако, во французском эпизоде имеется еще одна сторона: мильеранановский «Авенир», открывая кампанию, пишет уже о том, что «мы имеем дело с разоблачением, несомненно гораздо более серьезным, чем инцидент, заставивший нас требовать отозвания Раковского». Смысл этого заявления ясен: французская реакция снова хочет поставить вопрос «не о после, а о посольстве». И поскольку это так, **она выдает еще один из пунктов англо-французского соглашения,** который, впрочем, не был секретом для советской прессы. Нынешние фальшивки являются документами лишь в том смысле, что **они документально доказывают наличие антисоветского сговора в «морском компромиссе».**

Все эти факты — все вместе и каждый в отдельности—лишний раз показывают, что капиталистический мир, устрашенный ростом революционной энергии масс, снова готовит поход против пролетарской страны, снова готовится к прыжку.

Ф. ШПИГЕЛЬ.

ПОЛЬША В ПОЛОСЕ СЕРЬЕЗНЫХ ХОЗЯЙСТВЕННЫХ ПОТРЯСЕНИЙ

ЛЕЙБОРИСТЫ БЕЗ МАСКИ

Решения с'езда в Бирмингаме

План разоружения—пуговицы-гробы

ПРОТИВ НАЦИОНАЛИЗАЦИИ БАНКОВ

БИРМИНГАМ, 7-X. (Закгаг). — При обсуждении финансовой политики рабочей партии **Снуден** изложил основу, на которой будет построен бюджет рабочего правительства в случае его прихода к власти. Снуден высказался **против национализации частных банков,** предложив ограничиться только контролем над их кредитными операциями со стороны Английского банка. Снуден одновременно высказался **против политического контроля над Английским банком.** С'езд одобрил, не голосуя, изложенную Снуденом финансовую политику партии.

ПРОТИВ БОРЬБЫ С БЕЗРАБОТИЦЕЙ

На следующем заседании с'езда обсуждались нерассмотренные еще части программы. Исполком согласился принять требование союза текстильщиков, чтобы рабочее правительство улучшило фабричный закон и провело **расследование положения текстильной промышленности.** Предложения многих делегатов об улучшении условий работы сельскохозяйственных рабочих были отвергнуты. Также было **отклонено предложение, чтобы рабочее правительство в случае прихода к власти приняло меры к ликвидации безработицы вместо развития эмиграции.**

ПРОТИВ РАЗОРУЖЕНИЯ

Делегатка **Чэсли** внесла резолюцию, чтобы рабочая партия предложила Лиге Наций **созвать конференцию всех правительств для осуществления всеобщего разоружения,** а также, чтобы рабочая партия поддерживала всеми мерами политику всеобщего разоружения. В защиту резолюции Чэсли выступил представитель независимой рабочей партии **Скиннер.** Майор Лейман выступил против резолюции, заявив, что **разоружение повлечет за собой увеличение безработицы.**

«Тысячи девушек в Бирмингаме, — заявил он, — **изготовляют пуговицы для солдатских мундиров».**

Его заявление было прервано возгласом:

«А тысячи других рабочих изготовляют гробы».

С ответом выступил **Макдональд,** который заявил:

«Я уже устал слушать разговоры о советских предложениях о разоружении. Советские предложения настолько не разработаны, что не могут быть предметом обсуждения. Это уяснило себе и советское правительство, уже взявшее обратно свои первые предложения и внесшее другие. Нынешние предложения СССР не означают всеобщего разоружения».

Макдональд подчеркивает трудность осуществления разоружения и заявляет, что этот вопрос должен обсуждаться с **«дипломатической тщательностью».**

Резолюция Чэсли отклонется.

ПОСЛЕ БИРМИНГАМСКИХ ТРУДОВ

ЛОНДОН, 7-X. (Закгаг). — Макдональд в сопровождении Мосли (член рабочей партии, бывший депутат, миллионер, зять умершего Керзона) выехал из Англии с намереннем посетить **Вену, Прагу и Берлин.**

Расправа в Австрии началась

ВОЕННЫЕ СУДЫ ДЕЙСТВУЮТ

ВЕНА, 7-X. (Закгаг). — По сообщению газеты «Абенд», около Вены **арестовано 9 членов антифашистского комитета пролетарской обороны.** Арестованные, которым предъявлено обвинение в государственной измене, **переданы в распоряжение военного суда в Винер-Нейштадте.**

НАКАНУНЕ СОБЫТИЙ

ВЕНА, 7-X. (Закгаг). — В числе арестованных в пятницу 9-ти членов антифашистского комитета пролетарской обороны находится представитель ЦК австрийской компартии Циглер, 4—социал - демократа, в том числе члены делегации, ездившей в СССР, Питцль и Ларес.

В субботу вновь конфискован номер «Роте Фане». Опубликованное в этом номере воззвание констатирует, что **компартия уже фактически перешла на нелегальное положение.** Каждый день может случиться, что партия вынуждена будет перейти **на нелегальное положение.**

Воззвание это выдвигает следующие лозунги: массовое участие рабочих в демонстрациях в Винер Нейштадте; все улицы, ведущие к демонстрации фашистов, должны быть заняты; никаких демаркационных линий; забастовка железнодорожников; немедленное прекращение работ в промышленных областях; оккупация вокзала; воспрепятствование народу фашистов в отправных пунктах.

Официоз **«Рейхспост»** сообщает, что в Винер-Нейштадте усилены мероприятия по охране порядка. **В центр города можно попасть только по особым удостоверениям. Жандармские патрули обыскивают дома в поисках за приезжающими.**

В промышленных районах Нижней Австрии с полудня запрещена продажа спиртных напитков, закрываются все торговые предприятия.

ЗЕЙПЕЛЬ УСПОКАИВАЕТ ТРАКТИРЩИКОВ

ВЕНА, 7-X. (Закгаг). — Делегация венской торговой палаты и союза владельцев отелей выразила канцлеру Зейпелю опасения, как бы демонстрации в Винер-Нейштадте **не отразились на посещаемости Австрии иностранцами.**

Зейпель заявил, что не видит никаких оснований к беспокойству, но если в Винер-Нейштадте и произойдут беспорядки, то они никоим образом **не перебросятся в Вену.**

В Лодзинском районе бастует свыше 100.000 чел.

Часть польской прессы занята поисками „агентов Москвы"

КЛАССОВАЯ БОРЬБА В РАЗГАРЕ

Телефон «Зари Востока».

МОСКВА, 8-X. Варшавский корреспондент **«Известий»** телеграфирует:

«Развитие забастовки в Лодзинском промышленном районе и вести, идущие из других промышленных округов, свидетельствуют о том, что **в Польше наступает полоса серьезных хозяйственных потрясений.** В Лодзинском районе бастует уже **свыше 100.000 человек.** Вообще, в Лодзинском промышленном районе работают только фабрики в Томашове, в Мазовецком районе и Калише.

Калиш не присоединяется к забастовкам только потому, что телеграмма об об'явлении забастовки **не была вручена калишским профсоюзам.** Рабочие организации Лодзи в виду этой «ошибки» калишского телеграфа послали в Калиш новое телеграфное уведомление.

Настроение рабочих чрезвычайно твердое. Забастовка проходит пока спокойно, но уже **отмечены столкновения между полицией и рабочими.**

В Згерже на одной фабрике, в связи с работой штрейкбрехеров, бастующие рабочие пытались проникнуть в фабричную территорию, но были рассеяны полицией.

Из Ченстохова сообщают об остром конфликте в местной текстильной промышленности. 8 октября предстоит совещание всех профсоюзов — классовых и христианских. **В случае неуступчивости промышленников забастовка в Ченстохове неизбежна.**

Характерно, что в Лодзинском районе профсоюзы постановили заострить забастовку, что свидетельствует о боевом настроении даже среди наиболее отсталых слоев текстильщиков.

Чрезвычайно напряженное положение создалось не только в одной текстильной промышленности Польши: **накануне забастовок—два угольных бассейна: Домбровский и Краковский.** Профсоюзы горняков этих районов уже постановили приступить к забастовке. Назначение дня забастовки предоставлено центральному союзу горняков. Как известно, горняки требуют 10-процентного повышения зарплаты начиная с 1 сентября, а промышленники предлагают всего 3 проц. начиная с октября. Министерство труда пытается провести арбитраж.

Сегодня состоялось **совещание лодзинских промышленников с премьером Бартелем.** Бартель настаивал на том, чтобы промышленники пошли на уступки. Фабриканты указывали премьеру, что тяжелая промышленная кон'юнктура не позволяет им пойти на повышение заработной платы.

По имеющимся данным, **правительство давит на фабрикантов, стараясь во что бы то ни стало ликвидировать лодзинскую забастовку.** Не исключено, что правительство предоставит фабрикантам известную компенсацию.

Сообщая о течении забастовки, пресса не может скрыть, что рабочие массы идут **под руководством коммунистов** и что ППС вынуждена плестись в хвосте событий. Этот факт вызывает в газетах ряд бешеных нападок на коммунистов. Варшавская «АВЦ» требует немедленного **ареста всех коммунистов, не исключая и депутатов сейма.** Газета выражает уверенность, что в случае ареста депутатов коммунистической фракции председатель сейма **Дашинский не потребует их освобождения,** ибо коммунисты, как выражается газета, в «такой тяжелый момент, как нынешний, готовят могилу государству». Часть газет пишет **о советских шпионах,** руководящих якобы лодзинской забастовкой.

Общее положение выяснится, вероятно, не ранее, чем через три дня. Во всяком случае, если даже правительству и удастся арбитраж, то падение забастовочной волны будет носить, в виду общего положения в промышленности, лишь кратковременный характер».

НЕЛЕПАЯ ВЫДУМКА

ВАРШАВА, 6-X. (Закгаг). — Газета «АВЦ» публикует сообщение, **будто на советско-польской границе арестованы «два прибывших из СССР шпиона. У арестованных была найдена дислокация пограничных польских войск и адресованная польским коммунистам инструкция из Москвы по ведению забастовки в Лодзи».**

Глупость и нарочитость этого вымысла бьет в глаза. Это наспех состряпанное «сообщение» должно, по замыслу его авторов, послужить **«доказательством» того, что забастовка в Лодзи — «дело рук Москвы».**

„Худшие дни тайной дипломатии"

БРИТАНСКАЯ ПРЕССА О РАЗОБЛАЧЕНИЯХ «ЭКО ДЕ ПАРИ»

ЛОНДОН, 7-X. (Закгаг). — Французская **«Эко де Пари»** опубликовала англо-французскую дипломатическую переписку о так называемом морском соглашении, из которой явствует, что соглашение касается военных мер не только на море, но также и на суше. **«Дейли Телеграф»** по этому поводу пишет:

«Официальные круги не в состоянии скрыть недовольства парижскими разоблачениями. Это приуроченное к определенному моменту просачивание известий в печать **с раздражением воспринято в лондонских кругах, как новая попытка связать руки английского правительства** в вопросе о необходимости опубликования материала об англо-французском соглашении».

Газета вспоминает, как дважды в первых числах августа, **будучи введена в заблуждение лондонскими официальными кругами,** она неправильно сообщила, что англо-французское соглашение касается исключительно ограничения морских вооружений.

Либеральная **«Дейли Ньюз»** в резком тоне пишет:

«Парижские разоблачения подтверждают худшие опасения. Во-первых, они **превращают в фарс всякую дальнейшую дискуссию о сокращении сухопутных вооружений;** во-вторых, **позиция английского правительства по вопросу о разоружении безнадежно предопределена.** С каким лицом оно может вновь предстать перед светом в качестве борца за разоружение».

Газета резко нападает на министерство иностранных дел за сокрытие истины об англо-французском соглашении. Газета подчеркивает, что **Чемберлен и Кешенден публично заявляли, что компромисс имеет только морской характер.** Газета требует, чтобы Болдуин выступил с немедленным раз'яснением.

«Дейли Геральд» подчеркивает, что как министр иностранных дел, так и члены кабинета **сознательно пытались обмануть парламент и страну,** утверждая, что англо-французское соглашение имеет чисто морской характер.

Газета добавляет:

«Мы снова переживаем худшие дни тайной дипломатии худшего свойства, дни «тайных соглашений, бесчестных и бессовестных проговорений».

Министерство иностранных дел заявляет, что опубликование «Эко де Пари» англо-французской переписки не изменит взгляда английского правительства на время и способ официальных раз'яснений».

ОТКЛИКИ В ИТАЛИИ

РИМ, 7-X. (Закгаг). — Итальянская печать оживленно комментирует разоблачения «Эко де Пари». Вся печать указывает, что **предположения относительно наличия обширнейшего англо - французского соглашения полностью подтверждаются.**

«Трибуна» отмечает, что все разоблачения англо - французского соглашения по странной случайности исходят из французских источников. Газета усматривает в этом намерение Франции отрезать Англии путь к отступлению. **Всевозможные утверждения Парижа и Лондона, что между ними не заключено договора, газета отводит указанием, что довоенная Антанта также основывалась больше на словесном сговоре между генеральными штабами, чем на формальных договорах.**

В заключение газета пишет:

«За спиною Лиги Наций, под предлогом содействия конференции по разоружению, Лондон и Париж путем секретных переговоров выработали двойственное соглашение, гарантирующее им господствующее положение на суше и на море. Все остальное—пустая болтовня».

Газета **«Лаворо д'Италия»** особо подчеркивает, что Англия и Франция договорились считать соглашение действительным, **даже в случае отклонения его принципов другими державами.**

После возвращения „Красина"

ЛЕНИНГРАД, 8-X. (Закгаг). — В итальянском консульстве состоялся прием участников экспедиции на «Красине».

ЛЕНИНГРАД, 8-X. (Закгаг). — В Нарвском Доме Культуры состоялось торжественное заседание, посвященное чествованию красинцев.

МОСКВА, 8-X. (Закгаг). — В воскресенье в Москву из Ленинграда прибыли красинцы. На вокзале с приветствием выступил т. Уншлихт. Он сказал:

— Пролетарская Москва и вся советская общественность с радостью встречают своих посланцев, блестяще выполнивших возложенную на них тяжелую задачу. Только потому, что наша экспедиция во льды Арктики была едина и крепко спаяна, только потому, что в ней принимали участие многомиллионные трудящиеся массы Советского Союза, что она представляла собою соединение труда и науки, эта экспедиция имела успех, вызвавший восхищение всего мира.

Только те, которые воспитались в тяжелой борьбе за существование советского государства на фронтах гражданской войны, смогли побороть суровые условия Арктики. Да здравствует единство в наших рядах. Да здравствует диктатура пролетариата!

Алкение приветствует красинцев от имени Красного воздушного флота, в среде которого воспитались т.т. Чухновский, Бабушкин и весь летный состав обеих экспедиций на «Красине» и «Малыгине».

Затем выступали с приветствиями от имени МРСПС, международного общества Арктики, рабочих путиловского завода, Мосавиахима и других организаций.

Выступил, встреченный бурными аплодисментами, проф. **Самойлович,** выразивший от имени экспедиции «Красина» сердечную благодарность трудящимся Москвы за горячий прием и симпатии, которые красинцы встречали в Москве.

С ответными приветствиями выступили т.т. **Чухновский,** командир «Красина» **Эгге,** помощник руководителя экспедиции **Орас,** помощник руководителя экспедиции на «Малыгине» **Лавров** и др.

ЛЕНИНГРАД, 8-X. Специальный корреспондент РОСТА беседовал с т. Самойловичем и Орасом о судьбе Амундсена.

Они говорят:

«Надежды на спасение Амундсена беспочвенны. Если правда, что найденный поплавок «Латама» носит на себе следы пожара, то шансов на спасение экспедиции Гальбо и Амундсена не было никаких. Повидимому, экипаж «Латама» погиб в открытом море. Нет оснований думать, что экипаж «Латама» спасся после аварии самолета на твердой суше или на льду».

ОПЯТЬ НОВЫЕ ФАЛЬШИВКИ

„План переворота в Париже"

Очередная „сенсация" желтой прессы

«ПИСЬМО ЗИНОВЬЕВА» ПРЕВЗОЙДЕНО

ПАРИЖ, 7-X. (Закгаг). — Несколько газет перепечатывает из **«Газетт де Франс»** опубликованные этой газетой два секретных документа французской компартии, определяющих якобы **обязанности партийных районных организаций «в момент революции».** Согласно содержащемуся в документах плану, **в назначенный момент коми'ячейка работников почты и телеграфа захватит почту, телеграф и радио.** Далее предусматривается **захват железных дорог, типографий, аппарата агентства Гавас, аэродрома Лебурже, электростанций и банков.**

Председателем «французского совнаркома» в документах называется Кашен. Военным и морским министрами «будут назначены двое русских, присланных из Москвы». Один из этих русских находится якобы в настоящее время в Париже. Во главе «французского наркомторга» будет поставлен «чиновник советского полпредства».

«Юманите» по этому поводу пишет: **«Никогда еще у нас не публиковали ничего более грубо-идиотского».**

По словам газеты, фальшивки рассчитаны на оправдание новых репрессий против коммунистов, вплоть до об'явления компартии нелегальной.

Орган Мильерана **«Авенир»** считает эти документы безусловно подлинными. Подчеркивая, что пост «наркомторга» предназначается «чиновнику полпредства», газета спрашивает: **«Участвовало ли полпредство в разработке этого плана?».**

«Мы имеем дело,—пишет газета,—с разоблачением, несомненно, гораздо **более серьезным, чем инцидент, заставивший нас требовать отозвания** Раковского».

«Эр Нувель» публикует фальшивки **«в качестве курьеза, с которым нужно осторожно обращаться».**

По словам **«Аксион Франсез»,** эти фальшивки **могут дать повод посмеяться, но если этому не помешать, то все это может случиться.**

ПЛАН «ЗЕТ»

ПАРИЖ, 7-X. (Закгаг). — **«Матен»** в передовой возвращается к так называемому плану «зет» — **стратегическому плану, выработанному французским генеральным штабом на случай захвата Парижа революционерами.**

«Матен» признает подлинность этого плана, но заявляет, **что население** Парижа не должно беспокоиться, ибо едва ли «дело когда-либо дойдет до необходимости вывести гарнизон из Парижа в Версаль и оставить столицу на произвол революционеров».

В подтверждение своей уверенности газета сообщает, что **все необходимые предупредительные меры подробно предусмотрены.** В этом духе, по словам газеты, правительство ответит на внесенные в палату запросы и воздержится от дальнейших подробностей.

По поводу шума, поднятого вокруг плана «зет», **«Юманите»** пишет:

«Чем об'яснить, что правительство и военное командование вырабатывают план подавления революционного восстания в Париже, тогда как обычно они утверждают, что революция во Франции невозможна? Это об'ясняется тем, что **правительство готовится к войне и боится неминуемого восстания пролетариата против этой войны.** Буржуазия знает, что в солдатах, вышедших из рядов пролетариата, она не найдет опоры. План «зет» сводится, поэтому, к замене арестным в солдатской форме надежными солдатами. **План «зет» есть замена волнующихся солдат послушными еще колониальными войсками».**

В подтверждение этих слов газета сообщает, что в ближайшем будущем **в Париж перебрасываются новые цветные части, которые будут размещены в пригородах.**

Реорганизация нанкинского правительства

ШАНХАЙ, 7-X. (Закгаг). — Политический совет нанкинского правительства принял законопроект о реорганизации правительства. Исполком гоминдана утвердил законопроект и одновременно принял **принципы, «которыми надлежит руководствоваться в настоящем периоде для политической опеки над китайским народом до введения конституции».**

Согласно этим принципам, национальное собрание Китая временно заменяется национальным с'ездом делегатов гоминдановских организаций. В течение периода «политической опеки» китайский народ **должен «постепенно обучаться пользованию избирательным правом и другими принципами демократии,** чтобы таким путем подготовить почву для организации **конституционного правительства».**

5 основных органов правительства — административный, законодательный, юридический, экзаменационный советы и совет государственного контроля — подчиняются организуемому **правительственному органу «национального» нанкинского правительства, в руках которого сосредоточивается вся власть.** Верховная власть сохраняется в руках политкома гоминдана.

КИТАЙСКИЕ ЦЕРЕМОНИИ

ВАШИНГТОН, 7-X. (Закгаг). — Министерство иностранных дел С.-А. С. Ш. сообщает, что в ближайшем будущем предстоит **возобновление деятельности закрытого в марте прошлого года консульства С.-А. С. Ш. в Нанкине.**

Нанкинское правительство требует, чтобы при открытии консульства американцы салютовали первыми, правительство же С.-А. С. Ш. настаивает на обратном.

НОЧНЫЕ ТЕЛЕГРАММЫ

РЕЗОЛЮЦИЯ БЫЛА ОТКЛОНЕНА

Берлин, 9-X.

В заседании комиссии рейхстага по иностранным делам с резкой критикой теперешней внешней политики Германии выступил коммунистический депутат Штеккер. Он предложил резолюцию, осуждающую внешнюю политику германского правительства. Резолюция была отклонена. (ЗТА).

ВЫБОРЫ В ЛАТВИЙСКИЙ СЕЙМ

Рига, 9-X.

В провинции на выборах в сейм социал-демократы получили меньше голосов, чем на прошлых выборах. В Виндаве социал-демократы получили 1.000 голосов, а левые рабочие — 3.000. (ЗТА).

«СПИСОК ЛЕВЫХ РАБОЧИХ»

Рига, 9-X.

На выборах в сейм в Риге приняли участие в голосовании около 90 проц. избирателей. Большой успех в Риге имел «список левых рабочих». Социал-демократы потеряли в Риге три мандата. (ЗТА).

РЕФОРМИСТЫ СРЫВАЮТ ЗАБАСТОВКУ

Нью-Йорк, 9-X.

Профсоюзы текстильщиков в Нью-Бедфорде, руководимые правым крылом, высказались за прекращение забастовки. Большинство рабочих, входящих в новый левый профсоюз текстильщиков, не признало этого решения. (ЗТА).

ПРЕДПРИНИМАТЕЛИ НАСТУПАЮТ

Берлин, 9-X.

Забастовка портовых рабочих охватила свыше 10.000 рабочих. Предприниматели прибегают к массовому увольнению бастующих. (ЗТА).

В КОНСТАНТИНОПОЛЕ СТОЯТ ТРАМВАИ

Константинополь, 9-X.

Об'явлена забастовка трамвайных служащих. Трамвайное движение приостановлено. (ЗТА).

ДЕРЕВНИ РАЗРУШЕНЫ ЗЕМЛЕТРЯСЕНИЕМ

Ангора, 9-X.

Три деревни в окрестностях Ангоры совершенно разрушены землетрясением. 17 разрушены частично (ЗТА).

ЛЕТЧИК ВИХАРЕК ПОТЕРПЕЛ АВАРИЮ

Москва, 9-X.

Чехословацкий летчик Вихарек, совершавший беспересадочный перелет Прага—Омск, потерпел аварию из-за порчи мотора в 15 клм. от Беднодемьянска. При посадке аппарат разбился. Вихарек ранен.

НОВЫЕ НАЗНАЧЕНИЯ

Москва, 9-X.

СНК СССР назначил заместителями председателя Госплана Союза т. т. Куйбышева, Гринько, Струмилина и Осадчего. Т. Пасхудский назначен членом президиума Госплана СССР.

ТОВ. СУРИЦ В МОСКВЕ

Москва, 9-X.

В Москву приехал полпред СССР в Турции т. Суриц. (ЗТА).

И. И. Степанов-Скворцов

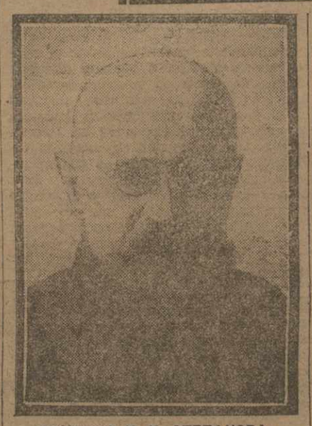

КОНЧИНА И. И. СТЕПАНОВА-СКВОРЦОВА

МОСКВА, 8-X. (Соб. кор. «З. В.»). **Вчера в Сочи от брюшного тифа скончался редактор «Известий» Иван Иванович Степанов-Скворцов.**

ПРАВИТЕЛЬСТВЕННОЕ СООБЩЕНИЕ

МОСКВА, 8-X. (Закгаг). **Президиум ЦИК СССР с глубоким прискорбием извещает о смерти члена ЦИК Союза ССР Ивана Ивановича Степанова-Скворцова, последовавшей 8 октября в Сочи.**

ИЗВЕЩЕНИЕ ЦК ВКП (б)

МОСКВА, 8-X. (Закгаг). **ЦК ВКП (б) с глубоким прискорбием извещает о незаменимой утрате и смерти члена Центрального Комитета ВКП (б), одного из старейших ветеранов ленинской гвардии, неутомимого работника и преданнейшего члена партии Степанова-Скворцова.**

ПРИЧИНЫ СМЕРТИ

МОСКВА, 8-X. (Закгаг). По сведениям, полученным в Наркомздраве, Степанов - Скворцов скончался от брюшного тифа в тяжелой форме. Болезнь сопровождалась опасными кишечными кровоизлияниями и очень высокой температурой, которая в первые же дни доходила до 40 градусов.

В Сочи Степанов - Скворцов приехал всего на несколько дней, с'ездил в Красную Поляну, осматривал новое строительство в Мацесте и чувствовал себя хорошо, но на третий день занемог и получил кишечное расстройство, которое затем оказалось брюшным тифом.

Скрытый период брюшного тифа продолжался около 2-х недель. Повидимому, Степанов - Скворцов заболел еще до приезда в Сочи. Перед этим в Кисловодске Степанов - Скворцов ездил по Военно-Грузинской дороге. Надо думать, что именно это время было началом болезни.

Помощь Степанову - Скворцову, была оказана немедленно известным профессором Валединским, профессором Шуровским и вызванным из Ростова профессором Напалковым.

Надломленный тяжелой жизнью революционера - подпольщика органиям Степанова - Скворцова не вынес тяжести болезни. Степанов-Скворцов скончался 8 октября в 4 часа 30 минут.

В ВЦИК

МОСКВА, 8-X. (Закгаг). — 8 октября, открывая заседание президиума ВЦИК, т. Калинин сделал сообщение о смерти Степанова-Скворцова. Он отметил, что эта преждевременная смерть является большей потерей для рабочего класса и коммунистической партии, в которой покойный занимал видное место.

Президиум ВЦИК почтил вставанием память ушедшего товарища.

Президиум выразил соболезнование семье покойного и выделил зам. секретаря ВЦИК т. Досова в комиссию по организации похорон Степанова-Скворцова.

ОРГАНИЗАЦИЯ ПОХОРОН

МОСКВА, 8-X. (Закгаг). — Для организации похорон Степанова-Скворцова образована комиссия под председательством т. Бубнова.

В Кремле состоялось заседание комиссии, на котором обсужден и намечен порядок похорон.

Тело умершего перевозится из С

ВОСТОК

ПО СОВЕТСКОМУ СОЮЗУ

КАК ИДЕТ ХЛЕБОЗАГОТОВИТЕЛЬНАЯ КАМПАНИЯ

МОСКВА, 8-X. (Зактаг). — На последнем заседании особого хлебного совещания при наркомторге СССР, состоявшемся под председательством тов. Микояна, заслушан доклад тов. Вейцера об итогах хлебозаготовок за истекший период и мерах к упорядочению хлебозаготовительной работы.

Докладчик указал, что проведенные повышение цен на хлеб, конвертация посевов и закупка корнеского хлеба сыграли положительную роль в проведении хлебозаготовительной кампании. **Закрепить достигнутый в последнюю пятидневку темп заготовок — ударная задача всего хлебозаготовительного аппарата.**

Совещание рассмотрело далее проект хлебофуражного управления наркомторга СССР о мерах к усилению хлебозаготовок. Совещание признало целесообразным в период осенней распутицы проведение интенсивной заготовки хлеба в глубинных пунктах с тем, чтобы закупленный хлеб был своевременно вывезен к станциям и пристаням. Учитывая неблагоприятные условия уборки хлебов в центральных и восточных районах Союза, совещание предложило хлебозаготовителям принимать от крестьян зерно повышенной влажности и подготовить просушку этого хлеба.

Совещание нашло необходимым образовать при сабкрайисполкоме и средне-волжском облисполкоме специальные тройки в составе предсубисполкома, представителя наркомторга и уполномоченного НКПС, возложив на них контроль над использованием транспорта при хлебоперевозках и содействие проведению усиленных хлебных перевозок.

ПРОЕКТ НОВОГО ПОЛОЖЕНИЯ ГЛАВХЛОПКОМА

МОСКВА, 7-X. (От моск. кор. Зактага). — В связи с решением СТО, поручившим ВСНХ СССР разработать новое положение о Главхлопкоме, правление Главхлопкома представило в президиум ВСНХ СССР проект нового положения о комитете.

Новым в положении по Главхлопкому является усиление его работы в области сельско-хозяйственных мероприятий, научно-исследовательских работ и борьбы с вредителями хлопчатника. В проекте положения предусматривается право Главхлопкома образовывать запасы семенного фонда, организовывать для этого производства улучшенного семенного материала и проводить поощрительные мероприятия по улучшению качества волокна, селекцию семян и работу по удобрению хлопковых полей. Новое положение усиливает как влияние Главхлопкома в деле ирригации хлопковых районов, так и изыскания новых земель в районах, пригодных для хлопководства и пр.

УМЕР АЛЕКСАНДР КУГЕЛЬ

ЛЕНИНГРАД, 8-X. (Зактаг).—После продолжительной болезни умер Александр Кугель, товарищ председателя союза драматических писателей.

ШТОРМ НА ЧЕРНОМ МОРЕ

ОДЕССА, 8-X. (Зактаг)—В ряде районов черноморского побережья проходят сильные штормы. В Новороссийске свирепствует норд-ост, достигающий 10 баллов. Пароход «Молдавия», шедший по пути в Грецию, вынужден был возвратиться в Новороссийск. Вышедший из Батума пароход «Тенай» также возвратился.

К десятилетию первого с'езда работниц и крестьянок

Десять лет назад, в ноябре 1918 г. нашей партией был созван первый всероссийский с'езд работниц и крестьянок, который практически поставил вопрос о методах и формах работы партии среди трудящихся женских масс в условиях диктатуры пролетариата.

Согласно решению ЦК, десятая годовщина первого с'езда работниц и крестьянок должна быть использована для широкого освещения в печати и на партийных массовых собраниях итогов десятилетней работы среди женщин. Это решение ЦК выдвигает перед парторганизациями задачу уже сейчас приступить к подготовке проведения юбилея женотделов.

Для более полного ознакомления широких партийных масс с итогами и очередными задачами партии в деле фактического раскрепощения работниц и крестьянок желательно один из партдней ноября посвятить этому вопросу. Практическим результатом обсуждения этого вопроса в ячейках должно быть усиление партийного руководства работой среди женщин и большее приспособление всей работы ячеек к обслуживанию культурно - бытовых нужд и запросов работниц. Наряду с этим особое внимание должно быть уделено вовлечению работниц в партию.

Для ознакомления широких масс рабочих и работниц, крестьян и крестьянок с практическими результатами работы партии среди трудящихся женщин необходимо в юбилейные дни провести широкие массовые собрания и конференции, использовав их для еще большего вовлечения работниц и крестьянок в работу по самопрятию. С этой же целью надо совместно проводить пленумы делегатских собраний, ставя перед ними основные вопросы очередных задач партии по работе среди трудящихся женских масс.

Десятая годовщина первого с'езда работниц и крестьянок, согласно директиве ЦК, должна быть использована для практического сдвига в деле выдвижения работниц на руководящую работу. Первое крупное выдвижение женщин на руководящую работу ЦК рассматривает, как начало назревшего сдвига в деле широкого выдвижения женских коммунистических (также беспартийных) кадров, на само особенно среди работниц, на самостоятельную руководящую работу. Это постановление ЦК, кажется, должно было бы раз'яснить всем, что выдвижение проводится, как постоянная серьезная систематическая работа, не связанная ни с какими юбилеями. Десятилетие женотделов должно быть отмечено не резолюциями о выдвижении, а практическими мероприятиями во исполнение решения ЦК. Нужно, чтобы каждая область, губерния, округ и район выдвинули живые, а не бумажные женские кандидатуры на большую руководящую работу в качестве председателей исполкомов, секретарей парткомитетов, завотделов и т. д.

Увеличение числа работниц и крестьянок в составе советов и большее их выдвижение на руководящую советскую работу—вот что должны дать нам те мероприятия, которые парторганизации проведут на местах в связи с десятилетием женотделов. Закрепление работниц в производстве, привлечение внимания всей массы членов профсоюзов к вопросам выдвижения работниц на самостоятельную профессиональную работу и поднятие квалификации труда работниц должно быть в центре внимания профсоюзов.

ЦК партии в своем постановлении о десятилетии дня первого с'езда работниц и крестьянок предложил советским, профессиональным и кооперативным организациям отметить его организацией бытовых и культурных учреждений, раскрепощающих работниц и крестьянок. Отделы работниц на местах должны проявить инициативу в деле организации новых бытовых учреждений. Не нужно задаваться широкими планами, пусть будет открыто хотя бы два культурно-бытовых учреждения, в которых имеется наиболее острая нужда в данном районе, лишь бы под них была подведена крепкая материально-финансовая база, которая дала бы им возможность развиваться.

Подготовкой десятилетия женотделов нужно заняться немедленно. Времени осталось мало.

АРТЮХИНА.

Пятилетие освобождения Константинополя

КОНСТАНТИНОПОЛЬ, 7-X. (Зактаг). — По случаю пятилетия освобождения Константинополя от иностранной оккупации состоялись парад и демонстрация. Высаженные на берег краснофлотцы крейсера «Коминтерн» поледовали в строю с оркестром музыки к консульству СССР, отдавая честь встреченным воинским частям. По пути краснофлотцев неоднократно приветствовали аплодисментами.

Забастовка бомбейских текстильщиков кончилась

ЛОНДОН, 7-X. (Зактаг). Агентство Рейтера сообщает:

«Конференция представителей владельцев текстильных фабрик и стачечного комитета в Бомбее пришла к соглашению, на основании которого работа на фабриках должна быть возобновлена **6 октября.** Кроме того, стороны согласились на назначение правительством комиссии для рассмотрения требований стачечного комитета. **Забастовка текстильщиков в Бомбее была об'явлена 3 января,** в виду намерения предпринимателей установить **трехсменную систему,** что привело бы к сокращению числа рабочих на одну треть и к уменьшению зарплеты».

В поисках нефти

В последнее время в районе Эрзерума произведены работы по обследованию нефтяных залежей. Обследованием занята дирекция турецкой нефтяной монополии, по вследствие важности вопроса правительство, как сообщает **«Акшам»,** думает выделить для этого специальный орган. Следы нефти обнаружены в Гасан-Кале, Хиуоз и Дерджане. Право на разработку дерджанской нефти некогда принадлежало некоему Джелал-Эддинпаше. Затем, когда область была занята во время последней мировой войны и в Гасан-Кале. Гасан-калинские месторождения считаются самыми богатыми, хотя следы нефти обнаружены также в Баберте и в долине Ясиняяр, близ Эрзерума. На разведывательные работы требуется 60 тыс. лир.

Это те самые нефтеносные земли, которые не дают покоя мировым нефтяным концернам. Эта нефть служит предметом постоянных разговоров в нефтяных кругах Европы и Америки. Известный секретарь административного совета **«Стандарт Ойль»** Альфред Бедфрет в специальном докладе, посвященном этому вопросу, пишет:

«За нефтяными пластами Междуречья следуют обширные залежи нефти в Турции, кои находятся в областях Эрзерума, Вана, Битлиса. Эти земли являются продолжением залежей нефти в Персии и в Баку и занимают площадь в 220 миль. **Эти залежи являются единственными близкими к Европе девственными нефтяными пластами».**

Американскому капиталу очень хотелось бы захватить в свои руки разработку турецких месторождений и сделаться соперником моссульской нефти, находящейся в эксплоатации англичан. И это тем более, что «турецкая нефть, по словам того же Бедфрета, ближе к Средиземному и Черному морям и поэтому окажется более дешевой, чем моссульская».

Как видно, турецкое правительство пока не склонно сдавать кому бы то ни было на эксплоатацию свои месторождения нефти и ведет разведывательные работы своими средствами.

Турция и итало-греческие комбинации

Слухи о ближайшем подписании греко-турецкого соглашения, идущие из греческих источников, становятся все упорнее. В то время, как турецкие политические круги занимают в этом вопросе выжидательную позицию, греческая печать выявляет свое отношение к нему более определенно. Она распространяет по всему миру слова Калифантиса Венизелоса о необходимости забыть старое и установить прочную дружбу между двумя нациями. Венизелос говорит об этом в Афинах и в Риме и, если верить сообщениям газет, собирается говорить и в Анкоре или Адрианополе, куда предполагает выехать для свидания с турецким премьером Исметпашой. Таким образом, вопрос о турецко-греческом гарантийном пакте, возникший после подписания итало-турецкого договора и затем несколько заглохший, поднят сейчас с новой силой и подхвачен турецкой стороной.

Глава греческого правительства в виду нового англо-французского сближения ищет точек опоры для Греции, положение которой колебалось вследствие значения, которое приобретает Юго-Славия в результате соглашения Англии и Франции. Противовесом англо-французскому влиянию на Балканах может служить Италия, и Венизелос вместе с Муссолини лелеет мечту о союзе средиземноморских держав. Италия рассчитывает, опираясь на Турцию и Грецию, противостоять англо-французскому влиянию. Греция, со своей стороны, думает обезопасить себя с помощью этой комбинации с двух сторон: со стороны Турции и Юго-Славии. Но чтобы застраховать себя и от Италии, Венизелос добивается сближения и с Юго-Славией.

В плане Венизелоса вторым после итало-греческого договора этапом является греко-турецкий договор. В этой обстановке старый спор об обмене населением потерял свою непосредственную остроту и является лишь отправной точкой для переговоров чисто политического характера. Вопрос об обмене населением между Грецией и Турцией, возбуждавший в последние годы столько острых разногласий и вызвавший накануне подписания итало-турецкого договора настоящую газетную войну, как бы замер в ожидании, когда им воспользуются для целей иного порядка. Заседания смешанной комиссии в Константинополе идут вяло, часто откладываются на неопределенное время.

Турецкая общественная мысль относится к предложениям Венизелоса сдержанно, газетные статьи и сообщения не выходят за пределы вежливости. При сложившихся условиях Турция находится на положении выжидающего, хотя она не прочь установить с Грецией добрососедские отношения.

Несколько месяцев тому назад, когда между Турцией и Италией был заключен договор о нейтралитете, Турция довольно равнодушно отнеслась к намекам итальянской дипломатии подписать соглашение и с Грецией. Об'ясняясь это неясностью международной обстановки. Турецкое правительство имело в то время некоторое основание предполагать, что и Англия предложит заключить ей соглашение с целью постепенно втянуть Турцию в сферу влияния Лиги Наций. Поэтому, повидимому, турецкое правительство предпочитало не спешить и выжидало прояснения международной обстановки.

Судя по сообщениям турецкой руководящей печати, Турция не откажется вступить на путь дружбы с греческим правительством. Турецкие круги хотят разрешить наболевший вопрос об обмене населением и все остальные, связанные с ним, разногласия. Что же касается роли Турции в новом блоке держав, над созданием которого работают Муссолини и Венизелос, то нельзя сказать, чтобы турецкие круги проявляли заинтересованность в судьбе этого блока.

Э. В.

Трамвайные рабочие Константинополя

Как мы уже сообщали, в Константинополе в последнее время происходили конфликты между рабочими и административной двух крупных предприятий—дирекцией восточных железных дорог и управлением трамвая. Спор между рабочими и дирекцией восточных дорог урегулирован при посредничестве власти в лице константинопольского губернатора. Претензии рабочих железных дорог были удовлетворены в слабой степени и лишь в области незначительного повышения заработной платы и некоторого улучшения санитарно-гигиенического положения в казармах.

Другой спор — рабочих и дирекции трамвая — **еще не урегулирован.** Требования рабочих трамвая, находящиеся на рассмотрении в управлении вилайетом, заключаются в следующем: 50 проц. прибавки к заработной плате; ежегодная премия в размере месячного заработка; **установление 8-часового рабочего дня;** отпуск в году на 15 дней с сохранением содержания; выдача специальной одежды два раза в год; выдача рабочим, уволенным без причины, шестимесячного заработка; сохранение на жалованьи рабочих, заболевших на дому, в течение трех дней; обязать дирекцию принимать от рабочих удостоверения о болезни, выданные врачами, состоящими на государственной службе; обязать дирекцию выдавать ссуду семьям (детям и жене) заболевших рабочих; перерегистрировать устав трамвайного общества в части, касающейся личного состава, соответственно законам республики.

Спор трамвайных рабочих с дирекцией трамвая рассматривается в управлении вилайетом в присутствии представителей обеих сторон.

Жизнь в Диарбекире

Раз'ездной корреспондент **«Миллиет»** посетил недавно Диарбекир. Диарбекир был разорен во время мировой войны, затем был в сфере курдского восстания 1924 и 25 годов и о каком-либо строительстве до последнего времени тут не было и речи.

«Улицы города,—сообщает корреспондент **«Миллиет»,** — очень грязны. Предполагается за городской стеной построить новый город. Для составления плана нового города из Европы приглашается специалист-инженер. В данный момент главная забота—иметь хорошую воду, которой в Диарбекире нет, и ледоделательный завод, ибо вследствие жары летом из-за отсутствия льда многие торговые заведения терпят убытки, не имея возможности сохранять продукты. Ледоделательный завод уже построен. Завод будет вырабатывать в день 6 тонн льда.

Сейчас в Диарбекире хлебный кризис. Мешок муки, стоивший в прошлом году 110 курушей, теперь расценивается в 520 курушей».

Диарбекир—один из древнейших городов Востока, до войны был населен армянами, курдами и турками, а теперь курдами и турками. Население занимается садоводством, шелководством и земледелием. Процветала торговля шелком. Правительство Турецкой республики принимает сейчас все меры к возрождению богатой области, центром которой является Диарбекир.

„Заботы" о нуждах колоний

В начале августа в западно-африканские колонии Англии выехал постоянный товарищ министра колоний Англии генерал Семюэль Вильсон. Посещение это носит официальный характер. Вильсона сопровождает ряд лиц министерства колоний.

Поездка Вильсона находится в связи с выступлением министра колоний Эмери о необходимости «личного ознакомления сотрудников министерства колоний с местными условиями в колониях», что позволит им быть во всеоружии при обсуждении «нужд» данной колонии.

Миссия Вильсона вернется в Англию не ранее ноября.

Аресты мулл в Афганистане

Как у нас уже сообщалось, афганское правительство арестовало несколько десятков мулл за антиправительственную пропаганду. Естественно, это пришлось не по душе англичанам. Английская пресса сообщает, будто на территории племен в настоящее время наблюдается «большое волнение», вследствие ареста в Хорбазаре еще нескольких мулл. Не подлежит никакому сомнению, что «волнение» это — дело рук британской агентуры.

Подробности постановлений джирги

«Аман-и-Афган» передает следующие подробности о постановлениях заседавшей летом всеафганской джирги (народное собрание).

Учреждается национальное собрание из 150 членов. Правительственные чиновники избранию в этот орган не подлежат. Не подлежат избранию и иностранцы, натурализовавшиеся афганцами, пока они не прожили в стране 10 лет. Будут образованы специальные бюро для рассмотрения жалоб, внесенных членами национального собрания.

Срок обязательной воинской повинности будет установлен в три года.

Отменяются церемониальные одежды и формы. Гражданское платье будет состоять из черного сюртука, а военная форма будет шиться из хаки.

Упраздняются прежние формы обращений в письмах. Впредь все обращения будут начинаться с одного выражения: «многоуважаемый».

Предложено собрать по 5 афганских рупий со всех имеющих самостоятельный заработок афганских граждан для оплаты 50.000 винтовок, закупленных во Франции.

Национальное собрание должно ограничить число домашней прислуги у правительственных чиновников. Состоящие на государственной службе не могут иметь более одной жены. Король Аманулла настаивает также на возможном сокращении разных эраков.

В дополнение к тому, что у нас уже сообщалось о принятии трехцветного национального флага, в отчете, напечатанном в «Аман-и-Афган», указывается, что на эмблеме, изображенной на флаге, будет надпись: «Аллах» и «Магомет».

Хроника Востока

● **Англия и Ирак.** Вследствие слухов об уходе в октябре верховного британского комиссара в Ираке Генри Доббса говорят о назначении на его место Джильберта Клейтона. Полагают что это назначение имеет особое значение в виду затруднений происшедших с Неджде.

● **Персия и пакт Келлога.** Специальный комитет, организованный для обсуждения вопроса о пакте Келлога, как у нас уже сообщалось, предложил правительству подписать пакт, оговорив, однако, что все оговорки к пакту, сделанные некоторыми европейскими государствами, для Персии не могут иметь силы и она не должна их признать.

СЕГОДНЯ, 9 ОКТЯБРЯ, В 6 ЧАСОВ ВЕЧЕРА, В БОЛЬШОМ ЗАЛЕ СОВПРОФА РЕДАКЦИЯ ГАЗ. «ЗАРЯ ВОСТОКА» СОЗЫВАЕТ ШИРОКОЕ СОВЕЩАНИЕ ПО ВОПРОСУ

О работе трудовых судов.

НА СОВЕЩАНИЕ ПРИГЛАШАЮТСЯ РАБОТНИКИ ТРУДОВЫХ СУДОВ И ПРОКУРАТУРЫ, ИНСПЕКТОРА ТРУДА, ПРЕДСЕДАТЕЛИ КОЛЛЕГИИ ЗАЩИТНИКОВ, ЮРИСКОНСУЛЬТЫ, ПРЕДСЕДАТЕЛИ ПРОФКОМОВ И ПРОФСОЮЗОВ, ЧЛЕНЫ ФАБЗАВМЕСТКОМОВ, ХОЗЯЙСТВЕННИКИ, ПРОФРАБОТНИКИ, РАБКОРЫ И ВСЕ ИНТЕРЕСУЮЩИЕСЯ ВОПРОСАМИ РАБОТЫ ТРУДОВЫХ СУДОВ.

ПОВЕСТКИ С ПРИГЛАШЕНИЯМИ НА СОВЕЩАНИЕ НИКОМУ НЕ ПОСЫЛАТЬСЯ НЕ БУДУТ.

ЗАРЯ ВОСТОКА

Постановление Заккрайкома ВКП (б)

О ПРИВЛЕЧЕНИИ СОВЕТСКИХ И ОБЩЕСТВЕННЫХ ОРГАНИЗАЦИЙ К ПОМОЩИ ПИОНЕРДВИЖЕНИЮ.

Пионердвижение, охватывающее широкие массы детей трудящихся, является в настоящее время крупным фактором всей советской общественности и главнейшей формой коммунистического воспитания детей.

Участие советских и общественных органов в работе пионерорганизаций до настоящего времени было совершенно недостаточным, не соответствовало возросшему значению роста детского коммунистического движения, что настоятельно требует максимального повышения их участия в работе ДКО.

Имеющиеся недочеты работы пионерорганизаций — некоторое отставание содержания и методов пионработы от возросших запросов детской массы, неумение приспособить их к возрастным особенностям детей, материальная необеспеченность пионерколлективов и низкий уровень подготовки руководящих кадров — усугубляют значение максимального привлечения внимания советских и общественных организаций к пионерскому движению и практического участия их в пионработе.

В общей системе привлечения советских и общественных организаций к участию в работе ДКО необходимо выделить роль профсоюзов, НКП, НКЗ, ОРК парткомов и советов физкультуры. Необходимо усилить практическое участие советских и общественных организаций в работе ДКО и все мероприятия в осуществлении этой цели должны обязательно проходить и осуществляться через ДКОм под руководством комитетов партии.

1. УЧАСТИЕ ПРОФСОЮЗОВ

а) Профорганы (СПС, упрофбюро) **выделяют своих представителей в бюро ЮП при комитетах ЛКСМ,** одновременно бюро ЮП принимают участие в заседаниях совпрофов, упрофбюро и ЦП профсоюзов при обсуждении вопросов работы среди детей;

б) большую роль должны играть **профсоюзы в проведении культурной работы среди пионеров.** Эта работа должна проходить по линии создания **пионерских уголков, оздоровительных площадок, организаций детских площадок и утренников, в проведении физкультурных детских праздников** и т. д. Пионерские уголки оформляются совместными усилиями бюро ЮП и профорганизаций, руководящих работой клубов, работают в полной согласованности с инсекциями и под общим руководством бюро ЮП;

в) профорганизации должны участвовать в проведении **родительских собраний и конференций при коллективах и школах.** На общих собраниях, созываемых профсоюзами (собрания рабочих и служащих, конференции союзов и т. д.), **в целях агитации за вовлечение детей в пионеротряды, ставить вопросы пионердвижения, о его нуждах, задачах и т. п.;**

г) **несмотря на неоднократные директивы партии о систематической материальной помощи пионердвижению, отметить со стороны отдельных профсоюзов несвоевременную передачу и задержку в выплате процентных отчислений пионерорганизаций,** что несомненно отрицательно отражается на пионработе. Предложить всем профорганизациям выдавать денежные отчисления без задержки (не менее 2 проц.). Фракциям Закпрофсовета в месячный срок проверить практическое выполнение данной директивы низовыми профорганизациями (ФЗМК, райотделения, уездные бюро и т. д.) и принять необходимые мероприятия;

д) установить **связь бюро пионеров с инженерно - техническими секциями профсоюзов** с целью выдвижения последними в помощь пионерорганизациям необходимых технических сил для производственной и сельско-хозяйственной работы пионербюро и коллективов;

е) считать целесообразным привлечение общественного внимания (рабочих, членов профсоюзов) к работе мастерских, технических кружков, кружков кройки и шитья, в виде опыта создавая в отдельных предприятиях организации из родительской профсоюзной массы, кружки содействия пионерорганизациям.

2. УЧАСТИЕ СОВЕТОВ ФИЗКУЛЬТУРЫ

а) При республиканских и столичных **СФК** создать специальные **детские секции** для разработки всех вопросов, связанных с постановкой физкультуры ДКО, школ и руководство этой работой;

б) ОФК должны принимать участие в придании физкультурной работе ДКО красочных форм: проведение детских физкультурных праздников, коллективные соревнования по простейшим играм и т. д., а также руководить физкультурной работой пионерлагерей;

в) привлечь **школьных преподавателей физкультуры для организации кружков,** семинариев по переподготовке и подготовке вожатых к самостоятельному проведению экскурсий, прогулок, подвижных игр;

г) реализовать решение **ЗСФК о предоставлении для физкультурных занятий с пионерами спортзалов, площадок, стадионов, антропометрических кабинетов и пр.;** д) использовать специальную физкультурную печать для широкого освещения вопросов постановки физкультуры ДКО.

3. УЧАСТОК СРК.

а) Содействовать организации оздоровительных площадок, комнат досуга, кружков кройки и шитья и т. д. путем выделения руководителей, изыскивания средств, особенно содействуя постановке и улучшению работы в коллективах дошкольников;

б) популяризировать деткомдвижение среди населения, организуя вокруг него общественное мнение, вынося отдельные вопросы пионработы на делегатские и общие собрания, привлекая к содействию пионерорганизаций родителей и агитируя за вовлечение детей в ДКО;

в) проводить совместно с пионербюро работу по борьбе с беспризорностью в детсадах, с дошкольниками и т. д.

4. УЧАСТИЕ ОРГАНОВ ЗДРАВООХРАНЕНИЯ

(НКЗ, Красный Крест, Красный Полумесяц, отделы здравоохранения, и т. д.).

а) Привлечь **к оздоровительной работе медицинский персонал по линии привлечения его к оздоровительной работе среди детей.** Выделять **специальных врачей для практической работы и обслуживания пионерколлективов** (освидетельствование при выходе в лагерь, антропометрические измерения, повседневный надзор за здоровьем пионеров и т. д.). При выделении специалистов для оздоровительной работы пионерорганизаций предусмотреть выделение врачей - общественников, пропуская их через семинарии;

б) проводить периодически **два раза в год поголовное обследование пионеров и помещений пионерколлективов.** В случае эпидемий вести специальную врачебно - санитарную работу в пионерорганизациях (прививки и т. д.);

в) организовать в городах и крупных уездных центрах **кабинеты охраны здоровья детей, через которые систематически вести санитарно-профилактическую работу** (организуя краткосрочные курсы по санпросвещению, выставки и проч.);

г) приступить к организации площадок, лагерей, дет. санаториев, аптечек и т. д., включая в свод сметы расходы на их организацию, а также следя за постановкой оздоровительной работы в лагерях. Всю работу вести согласованно с соответствующим бюро ЮП.

5 УЧАСТИЕ ОРГАНОВ ПРОСВЕЩЕНИЯ.

В осуществление директивы ЦК ВКП (б) провести:

а) **В программу педфаков, педтехникумов, 9-леток** с пед. уклоном и ЗКУ на 1928-29 уч. год включить **вопросы теории и практики пионердвижения,** а при партшколах организовать семинарии с тем же содержанием;

б) обеспечить с 1928-29 б. г. в сметах органов НКП средства **на внешкольную работу среди детей и на пионердвижение,** прорабатывая сметы совместно с комитетами ЛКСМ и бюро ЮП. Обязать Закаркомфин обеспечить включение смет в сметы республиканских НКП;

в) при **научно - педагогических секциях ГУС республик создать** постоянные комиссии по разработке основных проблем пионердвижения;

г) республ. НКП, «Заккнига» и республ. госиздатам совместно с комитетами ЛКСМ и бюро ЮП приступить к изданию детской литературы, песен, игр, в особенности на нац. языках, с привлечением к этому делу лучших литературных сил;

д) Зак. и республик. госпланам, наркомпросам и наркомздравам включить в 5-летний план строительства культурных учреждений сеть детских клубов, оздоровительных площадок и лагерей;

е) включить **в программы курсов по переподготовке педагогов** вопросы **пионердвижения,** привлекать педагогов к практической работе в пионербюро (метод. комиссии и т. д.). Создавать при существующих домах работников просвещения пионеруголки и разделы библиотек по детдвижению, периодически устраивать выставки и смотры детской работы.

6. УЧАСТИЕ ОСО - АВИАХИМА

Советы ОСО-Авиахима должны вести военно - воспитательную работу среди пионеров, проводя беседы по отдельным военным вопросам, детские военные игры и инсценировки, организовывать стрелковые, авиа-модельные, змейковые и дрвенно - научные кружки, установив постоянную связь с бюро ЮП.

СПЕЦИАЛЬНЫМ РЕШЕНИЕМ

1. Поручить Закпрофсовету, НКП, НКЗ, Заксовету физкультуры в 2-недельный срок, на основании решения ЗКК ВКП (б), составить подробные мероприятия по выполнению данной директивы и внести в ЗКК ВЛКСМ и местные ЦК ЛКСМ.

2. Республ. центрам сел.-хоз. и жилищной кооперации, ОДД, НКЮ, НКО, об-ву Красного Креста совместно с ЦК ЛКСМ разработать мероприятия об участии их в работе ДКО и внести в ЗКК ВЛКСМ.

3. Поручить ЗКК ВЛКСМ совместно с отделом по работе в деревне разработать подробную директиву о привлечении деревенской общественности в помощь пионерорганизации.

Новая Антанта и Восток

К чему сводится политика Англии и Франции на Востоке

С. ИРАНСКИЙ.

Дипломатический сезон в Европе и Америке начался в этом году очень рано. Сейчас он в полном разгаре. Вернее будет даже сказать, что этим летом дипломатического затишья как будто и не было: сезон как бы и не закрывался. Но нетрудно заметить, что пакт Келлога (27 августа) все же создал в непрерывающемся сезоне этого года некоторый рубеж. До подписания пакта лейт-мотивом всех весенних и летних выступлений буржуазных дипломатов были безопасность и разоружение. После же того, как их труды по созданию «безопасности» были так «блестяще» увенчаны «всеобщим» договором о «запрещении» войны и, казалось, они могли бы в совершенной «безопасности» воспользоваться лишне «заслуженным» отдыхом, они как бы «рассудку вопреки и наперекор стихиям» вдруг стали самым усиленным образом заниматься вопросами подготовки войны. Ни дать, ни взять, как в античной драме: люди преисполнены самых благих намерений, но внезапно вмешивающийся в их отношения рок делает их злодеями, и ужасы нагромождаются один на другой, разражаясь, в конце концов, общей катастрофой.

Например, тов. Литвинов 19 марта с. г. в своей декларации на пятой сессии подготовительной комиссии по разоружению обратился с таким призывом к С.-А. С. Ш.: «Советская делегация считает себя в праве особенно рассчитывать на поддержку делегации того правительства, которое выступает сейчас публично с предложением о запрещении войны; искренность этого предложения не могла бы быть более убедительным образом подкреплена, чем присоединением ее автором к советскому проекту конвенции о полном разоружении, преследующему цель не только морального запрещения, но и уничтожения возможности войн».

Известно, что это обращение советского правительства осталось «гласом вопиющего в пустыне». Бывшая незадолго перед этим (закончилась 7 марта) сессия комитета Лиги Наций по безопасности и арбитражу также закончилась безрезультатно.

Подписанные около этого времени и немного позже между С.-А. С. Ш. и Францией (6 февраля), Италией (19 апреля) и Германией (5 мая) в разных вариациях договоры об арбитраже и примирительном разбирательстве тоже, по существу, не вызвали в международной обстановке никаких сдвигов в сторону установления мира на земле.

Действительно, «рок» тяготеет над капиталистической системой и толкает буржуазные государства в сторону от дороги мира. Но этот современный «рок» отличается от античного тем, что в нем нет ничего сверхестественного и таинственного. Государства капиталистической системы развивают в самых разнообразных и, правда, часто в совершенно неожиданных формах (пакт Келлога) ту самую агрессивную политику, которая составляет основное свойство их природы и которая столь же стара, как и сама капиталистическая система. В этом и только в этом заключается их «рок», их «судьба». Новизна же их политики заключается в том, что они, начиная с эпохи империалистической войны 1914 года, стали применять несколько модернизированные приемы одурачивания масс и введения в заблуждение мирового общественного мнения. Эти приемы сводились к жонглированию лозунгами мира, безопасности и разоружения. Но для Англии, которая, по существу, находится в никогда не прекращавшейся войне с Востоком и СССР, чем дальше, тем становилось труднее оперировать с этими понятиями и скрывать за ними свои агрессивные намерения.

Другое дело американский империализм. Поскольку, с одной стороны, доктрина Монроэ гарантирует С.-А. С. Ш. от вмешательства какого-либо другого империализма в дела американского континента и тем самым развязывает им руки в делах этого континента и, поскольку, с другой стороны, С.-А. С. Ш., не имея особо крупных колониальных владений вне Америки, проводят, главным образом, финансовую экспансию, они для защиты своих империалистических интересов могут позволить себе роскошь вмешательства в дела других континентов, в частности, и в дела английского империализма в целом под лозунгами мира.

Индустриальная, финансовая и военная мощь дает им возможность редко прибегать к оружию, но часто произносить слова мира.

Не будучи в состоянии, в виду своего положения на Востоке, бороться с американским империализмом тем же оружием и принужденная раскрыть свои агрессивные замыслы в Подписанные около этого времени и немного позже между С.-А. С. Ш. и Францией (6 февраля), Италией (19 апреля) и Германией (5 мая) в разных вариациях договоры об арбитраже и примирительном разбирательстве тоже, по существу, не вызвали в международной обстановке никаких сдвигов в сторону установления мира на земле.

Действительно, «рок» тяготеет над капиталистической системой и толкает буржуазные государства в сторону от дороги мира. Но этот современный «рок» отличается от античного тем, что в нем нет ничего сверхестественного и таинственного. Государства капиталистической системы развивают в самых разнообразных и, правда, часто в совершенно неожиданных формах (пакт Келлога) ту самую агрессивную политику, которая составляет основное свойство их природы и которая столь же стара, как и сама капиталистическая система. В этом и только в этом заключается их «рок», их «судьба». Новизна же их политики заключается в том, что они, начиная с эпохи империалистической войны 1914 года, стали применять несколько модернизированные приемы одурачивания масс и введения в заблуждение мирового общественного мнения. Эти приемы сводились к жонглированию лозунгами мира, безопасности и разоружения. Но для Англии, которая, по существу, находится в никогда не прекращавшейся войне с Востоком и СССР, чем дальше, тем становилось труднее оперировать с этими понятиями и скрывать за ними свои агрессивные намерения.

Другое дело американский империализм. Поскольку, с одной стороны, доктрина Монроэ гарантирует С.-А. С. Ш. от вмешательства какого-либо другого империализма в дела американского континента и тем самым развязывает им руки в делах этого континента и, поскольку, с другой стороны, С.-А. С. Ш., не имея особо крупных колониальных владений вне Америки, проводят, главным образом, финансовую экспансию, они для защиты своих империалистических интересов могут позволить себе роскошь вмешательства в дела других континентов, в частности, и в дела английского империализма в целом под лозунгами мира.

Индустриальная, финансовая и военная мощь дает им возможность редко прибегать к оружию, но часто произносить слова мира.

Не будучи в состоянии, в виду своего положения на Востоке, бороться с американским империализмом тем

(договоры к пакту Келлога). Англия перешла к старой системе военных коалиций. В конце июля ею было подписано секретное морское соглашение с Францией, которое, вероятно, в угоду «духу времени» называется соглашением об ограничении морских вооружений, но, по существу, является, как это разоблачено нашей и заграничной печатью, военно-политическим соглашением по целому ряду вопросов. Но если между двумя крупнейшими империалистическими державами (Англия и Франция) заключается военно-политическое соглашение и заключается тем более в такой момент, когда на всех языках повторяются слова мир, безопасность, разоружение, то вполне естественно, конечно, дать себе отчет в том—для чего это делается.

Ответ на этот вопрос надо искать в той международной ситуации, которая создалась в результате обострения англо-американского антагонизма и которая нашла свое выражение, с одной стороны, в пакте Келлога, а с другой стороны—в англо-французских оговорках к нему.

Дело в том, что англо-французское орудие—Лига Наций,—дискредитированное самим фактом существования пакта о «запрещении» войны, оказывалось недостаточным противовесом пакту.

Английские же и французские оговорки к пакту только вскрывают их планы, являясь, так сказать, их «кредо», но не инструментом. **Поэтому Англия и Франция для проведения оговорок в жизнь поспешили параллельно Лига Наций создать дополнительный инструмент—военную коалицию.** Руководящая роль в этой комбинации принадлежит, конечно, Англии. Следуя своей всегдашней тактике — сосредоточивать в каждый данный момент максимум усилий против сильнейшего соперника ценой временного пожертвования в пользу более слабого соперника некоторыми своими интересами,—Англия пошла на поддержку французской «сухопутной» гегемонии в Западной Европе, получив за это поддержку Франции на море против С.-А. С. Ш.

Путь больших военных коалиций, на какой стала теперь Англия, это уже признание со стороны самой Англии малой пригодности и Лиги Наций для целей британской империалистической политики. Лига Наций отныне будет, повидимому, играть только вспомогательную роль. Орган английской рабочей партии «Дейли Геральд» совершенно правильно оценивает нынешнее значение Лиги Наций, когда говорит: «Лига Наций окончательно превратилась в место, которое используется Францией для достижения своих целей. Франция не для честной дискуссии и честного стремления к установлению международной дружбы, а для секретных решений, направленных против других государств». (ТАСС, Лондон, 27 сентября). Оценивая же работы последней сессии Лиги Наций, «Дейли Геральд» замечает, что заседания в Женеве происходили под знаком англо-французской договоренности по морским, военным и авиационным вопросам.

Это перемещение центра тяжести английских политико-организационных планов с Лиги Наций на непосредственные военно-политические союзы является в настоящий момент самым значительным последствием натиска американского империализма на британский, принявшего пока что форму пакта о «запрещении» войны. **Пакт Келлога, правда, дезорганизовал Лигу Наций, но зато вызвал к жизни англо-французское морское соглашение, с возможным включением в него Италии и Германии. И теперь пакту Келлога противостоит уже не столько Лига Наций, сколько новая Антанта.**

Для восточных народов и для СССР это имеет немаловажное значение. Для Востока факт образования новой Антанты означает, прежде всего, конец иллюзиям насчет миротворческой роли Лиги Наций, которые в кой-каких восточных кругах все же еще имеют место. Новая Антанта—это уже ставшая во весь свой рост перед Востоком непосредственная военная опасность.

То же самое имело место и при образовании печальной памяти старой Антанты. Английский империализм готовился тогда к схватке с германским империализмом. В этих целях он привлекал на свою сторону французский, итальянский и русский империализм, пойдя даже (временно) на такую жертву, как отказ в пользу России от Константинополя и проливов. (Теперь Англия предоставляет Франции «сухопутную» гегемонию в Западной Европе) Имея тогда в виду решительное и окончательное вытеснение Германии с Востока (в частности, из Турции), Англия договорилась в период, непосредственно предшествовавший войне 1914 года и в первые годы войны, с главными участниками тогдашней Антан

БОРИС КИЕВЛЯНИН.

В атаку на землю, в борьбе за урожай

Коллективные хозяйства и посевная кампания в Геокчайском уезде

(От специального корреспондента «Зари Востока»).

ШТАБ ПОЛЕЙ

Как и армия и промышленность, поля имеют свой штаб. На штабной карте роды «оружия» определяются так: нагорная полоса — зерно, низменная — хлопок. Есть и тяжелая артиллерия (на горах — 6 зерновых колхозов, в низменной части — 23 хлопковых), и кавалерия — 122 хлопковых и 16 люцерновых показательных делянок на крестьянских полях —и даже разведчики (разведочные делянки). Эти последние стараются выяснить, который из двух сортов хлопка выгодней: «Кинг» или «Наврецкий». Но разведка агрономическая, как и всякая разведка, дело не легкое. Вот уже второй год, как Геокчайский уезд бьется над разрешением этого вопроса, но метеорологические условия двух последних лет (в прошлом году сушь, в этом году — большая влажность) не дают пока возможности твердо определить сортоцвета.

Можно было бы написать целый батальонный роман о полевом фронте и его штабе, — так увлекается им т. Руденко — геокчайский уездный агроном. Перед всяким крупным боем нужно проверить боевые единицы, в частности — тяжелую артиллерию. Под руководством политотдела этого зелено - золотого штаба — уездного комитета партии — эта работа и была проделана.

Было сказано — кредиты на посевную кампанию исключительно колхозам. Но прежде чем давать кредиты, нужно знать, кому их давать. По весне в Геокчайском уезде числилось 14 колхозов, при проверке же 10-ю дайрякомсекциями к осени «обнаружено» (теперешнему руководству УЗУ фронт достался после разгрома) и укреплено 29 колхозов. Чистили круто, вышибали из колхозов кулаков, «бывших» людей, а несколько лже-колхозов и вовсе распустили. Сейчас в колхозах 80 — 85 проц. бедноты и 15 — 20 проц. середняков. Пока землеустроено 11 колхозов, но к 15 октября будут землеустроены все 29. Над этим работает 2 землемера. Колхозам выделяется лучшая земля в одном куске.

Новые колхозы растут, как грибы после дождя, роль которого сыграло обследование. Но УЗУ твердо решило: пока не укрепит 29 имеющихся, не организовывать новых.

Для руководства колхозами Геокчайский УЗУ вводит институт колхозных агрономов, которые будут специально заняты колхозной «муштрой» и за успешную деятельность которых они будут отвечать (на 5-6 колхозов агроном). Помимо этого, колхозы, входящие целиком в соответствующую кооперацию (хлопковая, семеноводческая) — будут обслуживаться также и кооперативными агрономами. Боятся, что тут дитя останется без глаз из-за обилия нянек, нечего, т. к., во-первых, агрономов-то у нас пока немного, а во-вторых, что общее руководство остается за земотдельской, участковой агрономией, которая и будет задавать тон.

Ремонт сельско - хозяйственных машин. Недели с две тому назад УЗУ организовал 2 ремонтных обоза и послал их на починку инвентаря; один — в нагорную, другой — в низменную часть. Есть опасения, что во время самой горячки нельзя будет сказать «спарядов не жалеть», так как Баку отпускает части тракторам и вообще к с.-х. машинам уездам, в которых законтрактованы посевы, а так как Геокчай в этом году еще до контрактации не дорос, то и частей ему не высылают. Насколько такую политику можно назвать правильной — решать не семечки.

Фронт без анекдота не фронт. Поэтому расскажем и анекдот.

На ст. Уджары была с.-х. ремонтная мастерская, принадлежащая кредитному товариществу. От Уджар до центра зернового нагорного района 70 километ. При таких условиях починка серьезной поломки трактора — дело немыслимое. И вот, чтобы оказать помощь в борьбе с машинной беспризорностью, ВСНХ Азербайджана решил выстроить вторую мастерскую в... Уджарах же, через дорогу, напротив старой мастерской. Раньше говаривали, что конкуренция — двигатель промышленности, а упрямство — признак глупости; если от первой поговорки взять начало, а от второй —конец, то получится, что при теперешних условиях «двигать промышленность упрямством» — дело ни с чем несообразное.

Мастерская ВСНХ построена без согласования с УЗУ и, собственно, прямо вопреки его желанию. УЗУ просило построить мастерскую в Геокчае, с тем, чтобы она обслуживала нагорную полосу. Но теперь как ни комбинируй двух старых пословиц, а глупостью ничего не сдвинешь, и мастерская останется в приятном соседстве со своей конкурсткой. Вот вам и анекдот.

Озимый сев начался в конце сентября и продлится месяца полтора. В связи с этим в противоположность предыдущему, не скверный, а хороший анекдот.

Довелось нам быть на странном совещании. Сидят взрослые люди и обсуждают:

— Кипа бумаги оберточной — 60 копеек. Переводы и писание **печатными буквами**—5 руб., пересылка, стеклограф, краска...

В чем же дело?

Оказывается, в виду недостатка агрономов т. Руденко предлагает организовать агрономическую стенку, размножать ее на стеклографе и посылать во все крупные селения. Члены секции ИТС союза рабселкоров будут через переводную бумажку чертить рисунки, а комсомольцы—печатать на стеклографе, как протравлять зерно, как сеять, как пахать и т. д., и т. п.

Близится атака земли. Бойцы во всеоружии, так же, как на фронте, нудно гундосят телефоны: «приготовься к атаке», так же ударны лозунги политотдела: «кредиты колхозам»... Так же, как на фронте командарм, об'езжает зеленый зам. УЗУ Сеид Бейли со своим помощником агрономом Руденко.

Советское Закавказье

(По прямому проводу, телеграфу и телефону от наших корреспондентов)

ОРОШЕНИЕ АРАЗДАЯНА

План колонизации степи

Машины для бурения колодцев

ПРОЕКТ ОРОШЕНИЯ 10 ТЫС. ГЕКТАРОВ

ЭРИВАНЬ, 8-X. В настоящее время составлен **проект орошения Араздаянской степи на площади в 10.000 гектаров,** из которых часть приходится на территорию НССР. Стоимость всех работ — 2.500.000 р. Автор проекта, член совета государственного научно - мелиоративного института **инж. И. И. Знаменский,** сообщил в беседе с вашим сотрудником:

— Предположено переустроить старую магистраль, расширив ее и облицовав бетоном, переустроить левую и правую ветви магистрального канала, увеличить их пропускную способность, создать правильную оросительную сеть с доведением воды до отдельных хозяйств и **колонизовать степь расселением земледельческих хозяйств,** которые сплошным кольцом будут охватывать обе ветви канала, что будет способствовать лучшей эксплоатации системы. Оросительная сеть предусматривается в виде отдельных единиц водопользования; на каждой из них располагается до 20 хозяйств, питающихся водой из одного и того же оросителя.

Проектом обращено большое внимание на борьбу с заболачиванием и засолонением почвогрунтов, для чего предусмотрена сеть водосборных канав, каналов и коллекторов, а также калифорнийских колодцев, успешно применяемых в этой цели в Америке и впервые применяемых в Союзе. Для снабжения энергией насосов, откачивающих воду из калифорнийских скважин, будет устроена гидростанция и электрическая распределительная сеть по всей степи. Проект сопровождают материалы по детальным финансово-экономическим исследованиям, из которых вытекает полная рентабельность орошения. Произведенные в истекшем хозяйственном году опыты пробной откачки воды калифорнийских колодцев хотя еще и не закончены и будут продолжены и в этом году, все же выявляют благоприятные результаты действия скважин. Опыты промывки почв калифорнийским способом и гидрогеологические исследования в этом году будут закончены, а с будущего станет возможным приступить к исполнению разработанного проекта.

На землях, приведенных в годное для обработки состояние, будут культивироваться хлопчатник, виноград и другие ценные и трудоемкие культуры и отчасти сады и бостаны.

СТАНОК ДЛЯ БУРЕНИЯ

ЭРИВАНЬ, 8-X. Армводхозом получен из Америки приобретенный за 28 тыс. рублей станок для вращательного и ударного бурения с запасными частями и со своим двигателем в 100 сил. Станок собирается и через несколько недель будет перевезен **в Араздаянскую степь,** где будет применен для бурения калифорнийских колодцев, с помощью которых изучаются возможности мелиорации степи. Станок может быть приспособлен и для алмазного бурения.

ХОР - ВИРАПСКАЯ ВОДОКАЧКА

КАМАРЛЮ, 8-X. На оканчивающуюся постройкой Хор - Вирапскую водокачку доставлен и устанавливается один аггрегат мощностью 30 сил. Другой аггрегат будет доставлен на-днях. Водокачка, начатая по стройкой в этом году, будет орошать 850 десятин земли.

Итоги уездной конференции

НУХА, 8-X. Закончилась уездная конференция групп бедноты. Конференция прошла весьма оживленно при активном и деловом участии делегатов.

Наряду с положительными результатами, достигнутыми в области работы с беднотой, делегаты в своих выступлениях отмечали также недочеты. Основное достижение — мобилизация и сосредоточение общественного мнения широких масс бедноты на задачах социалистического переустройства деревни. Большим шагом вперед явилась организация групп бедноты и их деятельность, содействующая низовым партийным и советским органам на селе для осуществления общих задач, поставленных партией и властью.

К недочетам следует отнести нерегулярный созыв групп бедноты. Собрания бедноты устраиваются только во время каких-нибудь кампаний. Редко и недостаточно хорошо прорабатываются вопросы повседневной жизни села, нужды и запросы бедняцкой части деревни. Помощь бедноте в некоторых районах совершенно недостаточна. Кредитные товарищества по всей твердости осуществляют директивы партии и власти о помощи бедноте. Не полностью использованы фонды бедноты. Кроме того, потребительские кооперативы на селе не редко отказывают в выдаче промышленных товаров беднякам под тем предлогом, что они не состоят членами кооперации. То же самое происходит по линии кредитной кооперации—очень часто целевые ссуды не доходят до бедноты. **Недочеты обнаружены и при проведении землеустроительных работ. Установлены некоторые случаи захвата кулаками лучших участков земли.**

Материальная помощь бедноте по всему уезду выразилась в следующем. По линии сел.-хоз. кооперации кооперировано 154 бедняцких хозяйств; на ту же цель в этом году отпущено 1.490 руб. Ссуда на рабочий скот—15.000 руб.—распределена весьма среди бедноты. На посевную кампанию было отпущено 20.000 руб. Большая помощь оказана беднякам и по линии потребительской кооперации и в области налоговых льгот.

Особо в своих выступлениях делегаты подчеркивали то обстоятельство, что во многих селах бедняки облагаются различными сборами. Указывалось также на необходимость поставить на должную высоту прием детей бедняков в школы и пр.

Обследование пастбищ

БАТУМ, 8-X. Управлением лесами наркомзема Аджаристана произведено геоботаническое обследование пастбищ с целью выявить ботанический состав травяного покрова и полезность трав. Собран богатый гербарий — около 2.000 различных видов, над которыми будут произведены анализы в лаборатории ботанического сада. Обследование даст возможность безошибочно выбрать лучший сорт трав для посевов.

ДОЖДИ В ЗАПАДНОЙ ГРУЗИИ

Уровень Риона поднялся

Сообщение Кутаис—Хони прекращено

НА ВОЕННО - ОСЕТИНСКОЙ

КУТАИС, 8-X. Сообщение по Военно - Осетинской дороге прервано вследствие того, что на перегоне Алпани — Мекеевка и Алпани — Чеболо образовались большие выносы из гор. К расчистке выносов уже приступлено. **Прекращено сообщение между Кутаисом и Хони. Паром на р. Губис - Цхали в связи с повышением уровня воды не действует.** Вода в реке поднялась выше ординара на 3 метра. Вышедшая из берегов Рион на значительном пространстве залил шоссе до железнодорожного провода. Вода над шоссе поднялась выше 1 метра. Паром на р. Квирила не действует.

РАЗЛИВ РИОНА

КУТАИС, 8-X. (Закгат). — Уровень Риона слишком поднялся, доходя до 150-200 сантиметров выше нормы.

4 и 5 октября круглые сутки шел проливной дождь, который еще продолжается. Во многих местах мелкие реки и ручьи вышли из берегов, затопив посевы.

Разлившимся Рионом причинены большие убытки строящемуся Рион-ГЭС. Унесены лесные материалы, шланги и пара буйволов. В некоторых местах Рион разлился на 1-2 километра

ПАВОДОК НА ИНГУРЕ

СУХУМ, 8-X. Паводком 6 октября на Сухум - Ингурском участке **снесено 5 пролетов Окумского моста и ряд мелких деревянных мостов на р. р. Маджарка, Гализге, Цхенис-Цхали.** У мелких мостов повреждены подходы к мостам. К исправлению причиненных повреждений приступлено. Движение автомобилей и арб по участку прервано.

ЛИВЕНЬ С ГРАДОМ

ГУРДЖААНИ, 8-X. (Закгат).—С 4 на 5 октября по всей Кахетии прошел сильный ливень с градом. Вышедшие из берегов речки затопили поля и сады. Размыто много сельских мостов.

Ливни заставили крестьян прекратить сбор винограда. Дожди продолжаются.

ПОД УГРОЗОЙ НАВОДНЕНИЯ

ГОРИ, 8-X. (Закгат). — С 3 октября льют беспрерывные дожди. Реки вздулись, грозя наводнением.

СНЕГОПАД В ХУЛО

БАТУМ, 8-X. Третий день в Хулинском уезде непрерывный сильный снегопад. Толщина снежного покрова достигла одного аршина. Крестьянство потерпело большие убытки. Дороги испорчены. Связи с уездом нет.

Сессия АзЦИК

БАКУ, 8-X. (Закгат). — 7 октября открылась четвертая сессия Аз. ЦИК пятого созыва. Для участия в работах сессии съехалось до двухсот делегатов членов Аз. ЦИК.

В порядке дня сессии доклады о государственном и местном бюджетах на 1928-29 г., сельхозналоге, посевной кампании и утверждение ряда декретов, принятых между третьей и четвертой сессиями Аз. ЦИК.

Порядок дня сессии по просьбе сурахланских рабочих пополнен сообщением наркомтруда АССР о мероприятиях последнего в отношении бакинских рабочих, завербованных НКТ для работ на Сахалинских нефтяных промыслах и оказавшихся в тяжелом материальном положении.

7 октября вечером с докладом о местном и государственном бюджетах выступил наркомфин АССР **Теймур Алиев.**

„Рабкор" Слисаренко перед судом

Начался допрос свидетелей

Подробности „ранения" Слисаренко

ПЕРВЫЙ ДЕНЬ СУДА

СУХУМ, 8-X. (Закгат). — 6 октября, в 6 час. вечера, в Новогагринском рабочем клубе при огромном стечении батрачества и рабочих Гагринского уезда выездной сессией высшего суда республики под председательством тов. **Тодуа** начато слушанием дело Слисаренко и Кошеева. После зачтения обвинительного заключения суд приступил к допросу свидетелей. Подсудимые просили у суда разрешения дать об'яснения после свидетельских показаний. Суд удовлетворил их просьбу.

Первыми были допрошены в качестве свидетелей подвергшиеся аресту в связи с подозрениями, высказанными Слисаренко на допросе на предварительном следствии лжобы за покушение на его жизнь в отместку за помещенные на них заметки. Допрошенные заявили, что заметки, написанные Слисаренко, не соответствовали действительности. Никто из них раньше не знал, что Слисаренко был рабкором. Он был известен лишь, как председатель сельрабкома.

Допрошенный свидетель **Саная** (мельницонер) говорит:

— Я часто видел подозрительных лиц в квартире Слисаренко. Они пили водку, играли в карты. Один из них Кошеев после ранения Слисаренко часто гулял с его женой Грудцевой под руку. Я подозревал этих лиц в том, что они имеют отношение к ранению Слисаренко.

Прокурор: — Что именно навело вас на подозрение?

Саная: — В то время, как Слисаренко после ранения лежал в больнице, жена его гуляла с Кошеевым. это меня удивляло.

Между прочим, Саная сообщил, что вечером 29 июня накануне ранения, он встретил Кошеева по дороге из Колхиды в Новые Гагры. На вопрос свидетеля — куда он идет, Кошеев ответил: «По делу».

Свидетель **Чернов,** рабочий лесопильного завода, заявил, что с Слисаренко он познакомился в рабочем клубе завода в марте этого года. Они часто встречались. Вечером накануне ранения Чернов и Слисаренко встретились в том же рабочем клубе. Ночью, в 12 часов, Чернов был разбужен стоном. Он выбежал во двор и увидел Слисаренко, который со словами: «Я ранен», упал на ступеньки лестницы.

На вопрос — «Кто тебя ранил» — Слисаренко ответил: «Не знаю».

Председательствующий: «Жаловался ли вам когда-нибудь Слисаренко на то, что благодаря рабкоровской деятельности, ему трудно живется»?

Чернов: — Слисаренко часто говорил о каких-то угрозах.

Прокурор: — Какого мнения рабочие завода о симулянте Слисаренко?

Чернов: — Все рабочие возмущены его поведением.

Евдокия Иванова, у которой в качестве батрака работал обвиняемый Кошеев, показала, что Кошеев в первых службы у нее вел себя прилично. Напился он только один раз и то после ранения Слисаренко.

Председательствующий: — Видели ли вы нож у Кошеева?

Иванова: — За неделю до ранения он купил себе нож. На мой вопрос—для чего ему понадобился нож — он ответил: «Я хочу починить свою обувь».

Свидетельница Грудцева в виду отсутствия из Гагр судом допрошена не была.

Чистка ВУЗ

БАКУ, 8-X. Газета **«Молодой Рабочий»** под заголовком «Классовый враг в наших ВУЗ» опубликовала на своих страшных список студентов ВУЗ, сыновей беков, кулаков, мулл и т. д.

В погоне за партбилетом или билетом АЛКСМ эти лица пускаются на всевозможные ухищрения. Они скрывают свое социальное происхождение, меняют фамилии, достают различные документы о несуществующем производственном стаже и т. п. Немалую роль при этом играет протекционизм и кумовство. В анкетах, подаваемых в ВУЗ, эти люди превращаются из волков в овечек, из богатеев в батраков, из мусаватистов и рьяных противников советской власти в «сочувствующих». Если они командированы из уездов, то имеют длительные блистательные рекомендации от советских и общественных организаций деревни.

Список охватывает 104 студентов—сыновей мулл, беков, крупных спекулянтов, кулаков, бывших помещиков, чинов полиции, ростовщиков, членов антисоветских партий, отбывавших наказание за организацию восстания против советской власти и т. д. Родители их и по настоящее время занимаются спекуляцией, ростовщичеством и эксплоатацией чужого труда. В списке фигурируют студенты, которые и поныне помогают врагам в совершении их духовных обрядов.

Газета требует исключения всех указанных в списке из ВУЗ.

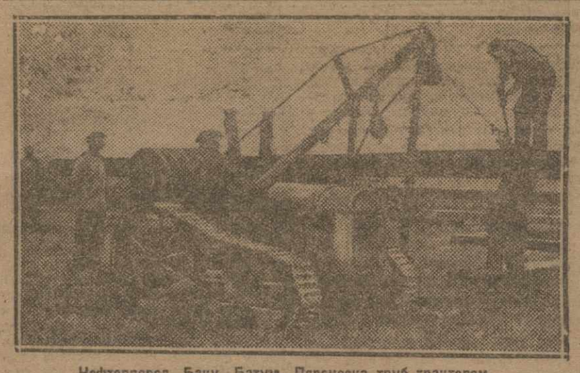

Нефтепровод Баку—Батум. Переноска труб трактором

ЗАГОТОВКА ХЛЕБА И ЧАЛТЫКА

Снабжение нухинских рабочих

Помощь гадрутскому району

РАБОТА КООПЕРАЦИИ

НУХА, 8-X. Местные кооперативные организации ведут заготовку 820 тонн чалтыка и 492 тонн пшеницы для местных нужд.

Согласно договору Азерпитфака с Центросоюзом, в Нухинский уезд за этот период **будет завезено 60 вагонов муки для нужд населения.** Помимо этого количества Азерпитфак будет посылать **ежемесячно 8 вагонов муки и пшеницы специально для нужд рабочих шелкомотальных заводов.**

Хлебные грузы поступают в адрес рабочего кооператива «Кызыл-Шарк» и затем им же распределяются по заводам и среди населения.

В порядке снабжения за август и сентябрь получено уже 13 вагонов пшеницы и муки для рабочих шелкомотальных заводов.

СНАБЖЕНИЕ ГАДРУТА

СТЕПАНАКЕРТ, 8-X. Гадрутский потребительский кооператив «Дизак» заключил с Кейбярлинц условие о регулярном снабжении пострадавшего от града Гадрутского района зерном из местных азербайджанских заготовок. В счет договора из Баку уже прибыло 2 вагона пшеницы. Наркомвнуторгом переброшено из Кавятинского уезда 16,4 тонн ячменя в Гадрутский район. Об'единение сел.-хоз. кред. т-в «Картюхкоп» также принимает меры к завозу семенной пшеницы для раздачи бедняцким. На-днях прибывает первый вагон семян. Помимо всего этого, еженедельно на базар из Талишского дайра привозится известное количество зерна и реализуется среди крестьян.

Открытие института им. Шаумяна

БАКУ, 8-X. (Закгат). — Состоялось открытие института имени Шаумяна.

В вступительном слове секретарь ЦК АКП (б) **Мирзоян** отметил, что институт должен явиться центром теоретической работы партии в Азербайджане:

— Институт разработает революционную историю бакинского пролетариата, — сказал он,—и явится очагом научной мысли по освещению истории борьбы за социализм в Азербайджане.

Затем выступили с приветствиями секретарь ЦК АКП (б) **Карвев,** пред. Зак. ЦИК **Агамали Оглы,** представитель Закоснаркома **Багиров** и др.

При институте организованы 5 кабинетов, в которых уже началась работы. Приспосабливается помещение под архив, которое оборудуется по новейшей архивной технике.

Получены приветственные телеграммы от института имени Ленина и института им. Маркса и Энгельса.

7-часовой рабочий день

БАКУ, 8-X. (Закгат). — 10-ый Рамазинский и 6-ой Биби-Эйбатский промысла Азнефти с 15 октября переходят полностью на семичасовой работий день. В связи с этим специальной комиссией заканчивается пересмотр графика рабочего дня, нагрузки рабочих, приспособленность оборудования и т. д. По имеющимся в комиссии данным, переход этих промыслов на семичасовой рабочий день не потребует почти никакого увеличения штата рабочих.

VII БАКИНСКАЯ ЯРМАРКА

Ярмарка ожидается весьма удачной

Полпред СССР в Персии о перспективах Бакинской ярмарки

ПОДГОТОВКА БАКИНСКОЙ ЯРМАРКИ

БАКУ, 8-X. (Закгат). — Начались подготовительные работы к предстоящей весной 1929 г. седьмой Бакинской ярмарке. Ряд фактов говорит за то, что ярмарка окажется особенно удачной благодаря весьма благоприятной конъюнктуре персидского рынка для импортных товаров, а равно интересу к ярмарке со стороны персидского купечества. В Комитете бакинской биржи, однако, полагают, что открытие ярмарочного торга наиболее целесообразно назначить не на февраль — март, как предполагает коллегия Наркомторга СССР, а отсрочить ее на месяц.

Находящийся в Баку проездом в Персию полпред СССР в Персии **т. Давтян,** касаясь предстоящей бакинской ярмарки, говорит:

— На протяжении шести прошедших торгов Бакинская ярмарка проделала огромную работу в области советско - персидских отношений. Достаточно сказать, что удельный вес Бакинской ярмарки в общем обороте нашего Союза с Персией с 0 проц. в 1924 г. вырос до 29 проц. в 1927 г., а число приехавших на ярмарку персидских купцов дошло до 221 чел. против 38 чел. в 1924 г. Такое тяготение персидского купечества к Бакинской ярмарке находит об'яснение в территориальной близости Баку к Персии и тех удобствах, которые предоставляет купечеству ярмарочный режим торговли. На этой ярмарке персидские купцы в кратчайший срок и с наименьшей затратой без посредников могут выгодно реализовать свои товары и купить взамен непосредственно от советских фирм наши промышленные товары. На Бак. ярмарке происходит подлинная деловая экономическая смычка между персидским купечеством и представителями нашей промышленности, торговли и кооперации. В этом немаловажная роль и заслуга Бакинской ярмарки.

Работа трудового суда Аджаристана

БАТУМ, 8-X. В беседе с вашим корреспондентом председатель аджаристанского трудового суда т. **Киладзе** сообщил:

В Аджаристане всего один трудовой суд, обслуживающий всю республику. Незначительная часть трудовых дел, преимущественно батрацких, разбирается народными судами на местах.

Среди работих трудовой суд пользуется большим авторитетом, доказательством чему отчасти может служить увеличение на 20 проц. количества дел, поступивших в этом году, так как рабочие предпочитают обращаться непосредственно в трудовой суд, минуя местные расценочно-конфликтные комиссии, примирительные камеры и пр. До самого последнего времени нельзя было сказать об авторитете суда среди руководителей учреждений, которые зачастую пытались воздействовать, на решение суда тем или иным способом, обходя все судебные инстанции. Однако, с усилением самокритики это явление можно считать изжитым.

В текущем году в трудовой суд поступило 755 гражданских и 64 уголовных дела. К слушанию дела назначаются на 9-й день по поступлении. Средний срок прохождения дел—месячный. Так, из 655 дел, разобранных в этом году, в месячный срок разобрано 590, в двухмесячный—70 дел и т. д. Значительно влияет на скорость прохождения невнимательное отношение профсоюзов к возбуждаемым ими делам. Заявления составляются небрежно и зачастую настолько неграмотно, что трудно бывает понять, кто истец, кто ответчик. А то и вовсе не указываются имена и адреса ни того, ни другого. Кроме того, союзы не прилагают необходимых документов, как расчетных книжек, выписок из трудовых договоров, тарифных соглашений и пр. Чтобы во всем этом разобраться, добыть необходимые материалы, суду приходится тратить много времени. Иногда приходится сталкиваться с бюрократизмом хозяйственников: дело откладывается из-за неявки юрисконсультов учреждений.

Иллюстрировать, **насколько сами профсоюзы плохо усвоили назначение трудового суда,** может такой случай: у одного врача в учреждении пропало пальто. Врач пред'явил к учреждению иск к союз медикосанитруд дело об этом споре направил в трудовой суд.

Крупной ненормальностью в работе суда нужно считать полное отсутствие средств на приобретение вспомогательного трудового законодательства, газет и т. п. и наличие в штате всего одного технического работника, являющегося и деловодом, и секретарем, ведущим протоколы судебных заседаний, на которых заслушивается в день не менее 16 дел. В дни заседаний (3 раза в неделю) из-за недостаточности штата канцелярию суда приходится закрывать на целый день, что вызывает справедливые нарекания массы рабочих, приходящих за справками, и пр.

По краю

◆◆ В Дизакском кооперативе (Н. Карабах) установлен ряд **растрат и подлогов.** Предс. правления и бухгалтер арестованы.

◆◆ В Норанзанском уезде **призыв 1906 г.** прошел с большим успехом. На призывные пункты явились все 100 проц. призывников.

◆◆ **Проводится новая телефонная линия Басаргечар—Загалу—Норбаязет.**

◆◆ В Горадизском районе (Джебраильский уезд) начался **сбор урожая хлопка.** Урожай хлопка выше среднего.

◆◆ В Озургетском уезде экспедицией горного отдела ВСНХ Грузии установлено наличие **запасов флюрита.**

◆◆ В Гандже усиленным темпом идут работы по устройству **водопровода** для прядильно-ткацкой фабрики.

◆◆ В Кутаисском уезде в настоящее время работают **13 коллективных хозяйств** и 7 машинных товариществ.

◆◆ В Ленинакане на 1 октября внесено 130.000 руб. **сел.-хоз. налога.**

◆◆ В Закурдами **выпал снег.** В лесу много снеговала.

◆◆ В Озургети во вновь отремонтированном здании начала функционировать **поликлиника.** При поликлинике имеются кабинеты по терапевтическим, хирургическим, глазным и зубным болезням.

АРКАДИЙ СИТКОВСКИЙ.

От села Шорджа до Красного села

К чему приводит формализм и плохое взаимоотношение центра с местами

(От специального корреспондента «Зари Востока»)

КРАСНОСЕЛЬСКИЕ КОМБИНАТОРЫ

В Елеповке нам говорили, что от Шорджа до Красного Села четыре километра. В Порадузе были другого мнения. Там считали, что до Красного будет не менее восьми. И, наконец, в Шорджа мы узнали, что придется покрыть расстояние в двенадцать километров.

Ехать нам пришлось на фургоне, нагруженном двумя железными бочками с керосином и четырьмя бочками цемента. Нам нужно было пробраться через перевал. Половину дороги пришлось пройти пешком, ибо лошади и без нас, без нашего веса, еле управлялись с поклажей. Это жалкое расстояние мы победили в шесть часов. С вечера нас настигли дождь и туман. Мы проезжали над пропастью, забирались в орлиную вышину и спускались в сырые ущелья и совсем не подозревали, что все это преодолевается с тем, чтобы открыть неделю комбинации красносельских работников, проводящих осеннюю посевную кампанию.

Когда мы прибыли в Красное, было уже около девяти часов. Мы стояли в нерешительности около фургона. Куда нам пойти? Выручила нас мать возницы.

— Куда вы пойдете в этакую погоду? Завтра успеете повидать председателя. Идите в хату.

Через полчаса мы уже сидели за столом, попивали в прикуску горячего чайку и вели неторопливую беседу.

— Вы-ж по какому делу к нам будете? — спросил нас хозяин.

— Посмотреть, как живете, а главное — как у вас обстоит дело с озимыми посевами.

— Озимые ничего. Мы уже посеяли.

— То-есть, как посеяли? Разве у вас сеют озимые?

Хозяин посмотрел на нас с нескрываемым удивлением.

— А то как же? Мы завсегда озимые сеем. Если не будем сеять, кто же нам хлеба даст. На власть надейся, да сам не плошай, — закончил он с хитрецой.

— А яровой посев у вас бывает? — спросили мы хозяина.

— Пшеницу сеем только осенью, а ячмень и весной сеем. Ну, только ячмень у нас, так, в небольшом размере идет. У нас главное пшеница и потом еще картошка. Картошка у нас особенно хорошо идет. На ней, можно сказать, и держимся.

Как бы в подтверждение его слов, хозяйка принесла большущую кастрюлю с горячей вареной картошкой. Хлеба на стол положили немного. Хлебом, видать, дорожили и давали его нарезанным тонкими ломтиками.

— Когда проезжали наши поля, — продолжал хозяин, — вы, должно быть, видели: не убран хлеб еще. Хлеб нам с большим неудобством достается. Посеешь его в сентябре, а снимать приходится не раньше, как в октябре. Тринадцать месяцев на поле находится. Еще новый урожай не сняли, а уже снова сеять приходится. У нас так завсегда водится. Климат у нас сырой. Вот горожанцы весной сеют, а уже давно урожай сняли.

— Ну, им тоже не легко. Иной раз дождя не бывает и от засухи весь хлеб погибает. Засуха их здорово наказывает, — вставила и свое слово жена старика.

Кончился самовар, кончилась и беседа. Хозяева начали укладываться спать. Нам постелили на лавках, в красном углу, где на особой полке лежит святая святых сектантов—евангелие.

На следующий день, несмотря на то, что было воскресенье, — день отдыха, — мы встретились с председателем исполкома т. Мухтаровым.

— Ну, как у вас, уже осенний посев закончился? Совсем не ожидали. Думали, что у вас так же, как и в Нор-Баязетском уезде: озимого посева нет. Интересно, каких результатов вы добились. Что сделали? — обратились мы наперебой к т. Мухтарову.

Т. Мухтаров был в явном смущении. Но то, что он рассказывал, казалось, не давало к тому повода.

— Сделали мы не мало. Тройки организовали, списки составили на неимущих, нуждающихся в посевном материале. Я сам об'ездил почти весь участок, агитацию проводил. Вот центр немного подводит.

— Вы когда же кампанию начали?

— Кампанию начали недавно. Со второй половины сентября. Мы в этом не виноваты. Тринадцатого сентября только циркуляр получили о представлении списков на неимущих и требования на необходимое количество семян. Четырнадцатого у нас было заседание. Через несколько дней мы часть списков уже послали и телеграфно запросили четыре тысячи рублей. Мы решили вместо семян выдать деньги, так как семена нам все равно, во-время не успели бы прислать.

— Как же так? — спросили мы Мухтарова. — Ведь в вашем участке посев ко второй половине сентября уже почти заканчивается? Что же вы после сева агитируете за расширение озимого клина?

На этот вопрос мы ответа не услыхали. Случай, действительно, курьезный. Этот факт еще раз очень ярко показал, как формально подходят места к кампаниям, с одной стороны, и как плохо наши центры знакомы с особенностями каждого участка—с другой.

Циркуляр о проведении осенней посевной кампании, о представлении сведений на необходимое количество семян пишется в то время, когда в данном районе сев уже начался. В момент получения циркуляра в участке сев уже почти закончен. Это не останавливает местных работников, и они проводят посевную кампанию. К чему она? А к тому, чтобы можно было отписаться, сообщить в центр, что посевная кампания проведена. Мол, списки составлены, требование послано, а вот центр не отвечает. Бездушный, бюрократический подход к работе! Так работать нельзя.

А. РУХАДЗЕ.

Шаг вперед, два назад в изучении деревни

(В порядке обсуждения).

Одно из серьезных обвинений, которое пред'является за последнее время государственной статистике, это—недостаточное изучение нашей деревни и, в частности, расслоения деревни. Обвинение это вполне основательно, но оно должно быть пред'явлено не только ЦСУ отдельных республик, но и всей союзной государственной статистике, которая лишь в последнее время ставит более серьезно и марксистски выдержанно эти работы. А что мы имели до сих пор?

Как до Октябрьской революции этот вопрос разрешали старые статистики, хорошо известно по критике В. И. Ленина разных профессоров и экономистов буржуазного и народнического толка, которые вместо картины расслоения показывали миф, лад и божью благодать в деревне.

Старый традиционный подход продолжался в этом вопросе долгое время и в советский период. А. И. Хрящева, до последнего времени руководившая работами по изучению дифференциации деревни в ЦСУ СССР, относилась к этому вопросу со «статистико - бюрократическим самодовольством». В своей книге «Группы и классы в деревне» она пишет о дифференциации:

«По трактуемому вопросу **трудно сказать что-либо новое...** Процесс дифференциации слишком ясен, **идет всем известными путями** и встречает **слишком известные препятствия...** Собственно, схема классовой дифференциации, как в прежней, **так и в современной деревне чрезвычайно несложна.** Всем известны формы отношений между маломощными, с одной стороны, и середняками и зажиточными — с другой. Статистическое массовое наблюдение в этом вопросе нужно не для того, чтобы открывать то, **что уже давно открыто** (курсив всюде наш—**А. Р.**).

И вполне правильно «отклестала» ее за такое бюрократическое самодовольство тов. Л. Крицман:

«Словом, пронумели великие войны и великая революция, мир вышел из пазов, мир, но не рыцарь Гринвальдус, который все в той же позиции на камне сидит. Счастливый рыцарь, у него на Шипке все спокойно». (См. А. Гайстер «Расслоение советской деревни», вступит. статья Л. Крицмана).

Только в последнее время, благодаря вмешательству коммунистической академии и марксистов - статистиков, были окончательно осуждены и преданы «аутодафе» работы старой школы с их архаическим методом группировки хозяйств по посевной площади и была выработана реальная установка в этом вопросе.

По новой, коренным образом измененной и марксистски выдержанной программе была по всему Союзу проведена в 1927 г. так называемая «переписная перепись», дающая возможность изучить социально - экономические процессы в крестьянском хозяйстве и сдвиги их.

Результаты этой переписи в Закавказьи на-днях уже будут доложены руководящим органам и найдут свою оценку, но и те частичные доклады по отдельным вопросам, которые делались в разных органах (в Грузии), говорят за то, что к изучению нашей деревни государственная статистика уже подошла вплотную и последние труды являются весьма ценным вкладом в дело государственной статистики, что отметил и секретарь ЦК КП (б) Грузии тов. М. Кахиани на только что закончившемся пленуме ЦК КП (б) Грузии.

Но достаточен ли этот материал? Конечно, нет. Мы в этом вопросе уже сдвинулись с мертвой точки, есть успехи довольно значительные, но что вовсе не значит, что нам нужно теперь стать на точку замерзания в области изучения социально - экономических процессов в деревне. В области изучения нашей деревни и социальных противоречий в ней статистический инструмент должен быть заострен.

Нам нужна не только картина и то только одного года, 1927 (хотя бы конца его), но и как изменяется эта картина, в какую сторону изменяются социально - экономические процессы и классовая структура нашей деревни.

XV с'езд нашей партии и июльский пленум ЦК ВКП (б) работу в деревне считают основной задачей нашей партии. Отсюда изучение нашей деревни, заострение нашего оружия по изучению крестьянских хозяйств, является делом первостепенной важности. И правильно поступает ЦСУ СССР, когда оно в своем плане работ на 1928-1929 год исключительное внимание уделяет изучению процессов расслоения и обобществления (коллективизации в сельском хозяйстве).

В Закавказьи среди статистиков наметились две точки зрения в этом вопросе. На-днях, на совещании управляющих ЦСУ республик, входящих в ЗСФСР, по этому вопросу, к сожалению, не был найден общий язык. Представители Грузии и Армении (Азербайджан не присутствовал на совещании) предлагали в плане работ государственной статистики ЗСФСР в 1928-1929 г. усилить внимание на изучении нашей деревни, в частности — расслоения ее. С этой целью предлагалось принять предложение ЦСУ СССР и в плане работ оставить динамическую перепись, которая в сжатой форме фигурировала в плане ЦСУ СССР.

Зак. ЦСУ же предлагало в 1928-29 г. совершенно снять новые работы по изучению социально - экономических процессов деревни и ограничиться анализом старых работ. Мотивы в пользу этого довольно подробно изложены сторонником этой точки зрения т. А. Гончаровым в его статье «Новый этап в статистическом изучении деревни» («З. В.» № 223). Он предлагает: не производить динамической переписи в 1928-29 г. и обследования крестьянских бюджетов и отказаться от составления баланса сельского хозяйства.

Эту точку зрения нельзя не считать крайне вредной. Мы часто стараемся «об'ять необ'ятное». От этого весьма часто страдает наша статистическая продукция.

Но сокращать следует не те работы, которые в данный момент являются актуальными, а более второстепенные. Их по так мало у нас в разных секторах государственной статистики. Нужно покопаться в плане наших работ, и мы найдем не мало таких, которые или совершенно можно было бы выкинуть, или сократить их программу в части разработки. Ведь всем известно, что государственная статистика задавлена миллионами таблиц и форм, и в этих бесчисленных формах, лентах и таблицах часто издыхает

ЯЧЕЙКИ ПЕРЕД ПЕРЕВЫБОРАМИ БЮРО

Как обслуживаются партийной и профессиональной работой смены рабочих Азнефти

Партийное руководство комсомольскими ячейками в Баку

Недочеты самокритики в Тифлисе. Диктаторствующий секретарь ячейки и обидчивый зав

В Баку закрылся IV пленум ЦК АКП (б)

Работа со сменами

(Баку).

Обслуживание всеми видами партийной и проф. работы всех трех смен рабочих у нас поставлено слабо. Местами вахтенные собрания не проводятся и ячейки совершенно не приспособлены к этой работе. Значительная часть ячеек и промзавкомов обслуживает своей работой только две смены. Ночная смена не обслуживается.

В прошедшей отчетной кампании бюро ячеек по целому ряду промыслов и буровых партий были проведены утренние вахтенные собрания. Ячейка № 18 буровой партии им. Ильича перевыборы бюро ячейки проводила на общем собрании ячейки. Вахтенные рабочие, не присутствовавшие на этом собрании, были созваны для информации о результатах выборов бюро отдельно. Ячейка № 34 6-го Раман. промысла перевыборы бюро ячейки проводила только на одном дневном собрании ячейки. Специальных созывов вахтенных собраний не было. В нескольких ячейках 4-го промысла Раман. района выделены организаторы по сменному признаку. Каждому из организаторов приходится обслуживать в среднем 16-17 чел.

Созыв вахтенных собраний отдельно от общих собраний ячейки практикуется еще с прошлого года. Собрания эти проводятся не везде и не регулярно. Большинство таких собраний проводятся только в отчетно-перевыборные кампании бюро ячеек и по другим наиболее важным производственным и партийным вопросам. Посещаемость их хорошая. Присутствуют и рабочие, свободные от вахты. Ячейка 18 буровой партии регулярных вахтенных собраний не проводит. Собрание ячейки проводится с расчетом, чтобы присутствовало две смены. Посещаемость ячейки—90-95 чел. из 160. Беспартийных в среднем присутствует до 20 чел. Остальная часть партийцев (вахтенная) информируется на специальном собрании-совещании по этим же вопросам, но определенных решений не выносит.

По Раманинскому району в прошедшей отчетно - перевыборной кампании промзавкомов было 20 дневных собраний и 10 утренних вахтенных собраний. Из общего количества 3.742 чел. дневные собрания посетило 2.116 чел. и вахтенные—304, посещаемость дневных—89.8 проц. и вахтенных—68 проц. В буровой партии им. Ильича бурком практикует созыв конференций с представительством от 3—4 делегат. Эти конференции проводятся одна в 10 ч. утра, другая—в 2 часа дня.

На 10-м Раманинском промысле о дне созыва и порядке дня рабочим сообщает профуполномоченный. Члены промкома постоянно дежурят по очереди до смены вахт (10 час. вечера) Профуполномоченные выполняют функции связи промкомов с рабочими. Они выбраны по вахтенному признаку и получают задания промкома по разъяснению рабочим отдельных конкретных вопросов. Рабочие через этих уполномоченных задают вопросы, на которые промком через уполномоченных дает ответы.

На 4-м Раманинском пр. в буровой партии им. Ильича нет специальных профуполномоченных. Решения вахтенных собраний окончательно оформляются общим дневным собранием. Производственные совещания, культработа и добровольные общества совершенно не приспособлены к обслуживанию всех трех смен рабочих. На 10-м Раманинском промысле вывешен журнал, в который каждый рабочий сможет записать свои предложения к производственному совещанию

Клубные уголки и вся культработа проводится на промыслах в дневное время. Партпросвещение обслуживало вахтенных рабочих частично, особенно по тюрок. Зимой работали 5-6 вахтенных школ. Аппараты райкома и обзавкомов не приспособлены к обслуживанию всех трех смен. Ночная вахта местами почти совершенно не обслуживается, слабо обслуживается и вторая смена. Очень удачно выделение специальных проф. уполномоченных и организаторов по вахтенному признаку.

Н. С.

О чем надо подумать во время перевыборов

На Зак. жел. дороге после письма ЦК ВКП (б) о самокритике

Прошло уже много времени со дня проработки ячейками письма ЦК ВКП (б) о самокритике. Подводя итоги, мы можем отметить, что мы успешно осуществляем директивы этого письма. Мы стали критически подходить ко всем вопросам нашей хозяйственной и общественно - политической работы и, не взирая на лица, на собраниях и в печати заявляем о фактах халатности, бесхозяйственности и проч. Возьмем для примера нашу Зак. ж. д. После письма ЦК целые колонны посвящаются недостаткам на железной дороге. Количество рабкоровских заметок увеличилось до 40 проц.

Если ко всему этому добавим работу в части самокритики в стенгазетах жел. дороги, то мы заметим большой сдвиг в сторону выявления ряда недостатков, в сторону критики всей работы.

Все проходящие перед нами факты, сообщаемые на собраниях и в печати, говорят о колоссально возросшей активности трудящихся, которая, в свою очередь, требует от соответствующих организаций четкого руководства и направления этой активности по руслу пролетарской критики. Осуществляя этой активностью лозунг самокритики, мы считаем, что от нашей партийной организации и в первую очередь от агитпропработы, которая еще недостаточно развернута, лозунг самокритики требует более четкого руководства и тесной увязки хозяйственной и общественно-политической работы.

Возьмем для примера ячейку правления Зак ж. д. Последние номера стенгазеты посвящены исключительно критике хозяйственных недостатков аппарата, администраторов, специалистов и ни одной заметки, а, следовательно, и критики в отношении самой работы ячейки, месткома и др. общественных организаций.

Это—один из недостатков в самокритике в низовых организациях. Второй недостаток — отсутствие критики пережитков старого мещанского подхалимства и проч., что все еще держится в управлении. И третье—отсутствие проверки тех или иных указаний, заметок на недостатки, о том, в какой мере они изживаются и исправляются, и т. д.

Об этих недостатках надо подумать во время перевыборов бюро ячеек.

Партиец.

Партруководство комсомолом

(Баку).

Руководство комсомолом со стороны парт'ячеек часто понимается чрезвычайно узко. В этом основной недостаток. Достаточно только почаще заслушивать отчеты прикрепленного, чтобы парт'ячейка считала свое руководство блестящим.

Партийная конференция прошлого года вынесла решение об обязательном прикреплении секретарей парт'ячеек к ячейкам комсомола для усиления партруководства. Но, к сожалению, это решение не оправдало себя. Секретари, будучи сильно загружены, не могли уделить достаточного внимания этой работе.

О слабости руководства говорят также отчеты самих прикрепленных и время по ним. Например, секретарь комсомольской ячейки № 46 в своем отчете заявил: «С прикрепленными у нас плохо». Слабое руководство было и в ячейке № 33. Прикрепленный посещал ее редко. Еще хуже дело обстоит в ячейке № 3. Одно время у нее не было даже секретаря. Руководство вообще выражается большей частью в заслушивании отчета, вынесении общих, ничего не говорящих, предложений: усилить работу, втянуть в добровольные общества больше молодежи и т. д. Ячейкам Ленинского района надо выйти за пределы этих застывших форм и использовать более живые методы работы.

Ячейку № 1 при заводе им. Сталина обследовала комиссия райкома. Во время обследования мастер слесарного цеха т. Башлуев указывал, что ребята относятся плохо к инструменту. Большинство не научилось еще беречь инструмент и разбрасывает, разбазаривает его.

Комиссия в своих выводах указала, что «в вопросах рационализации производства, раз'яснения значения этой рационализации, умения подчинить личные интересы интересам производства и промышленности в целом, раз'яснения отношения молодежи к мастерам и специалистам, создания производственного актива молодежи ячейкой почти ничего не сделано. На производственных совещаниях из молодежи никто не участвует».

Вопросы демократии в некоторых ячейках тоже нарушаются. Дисциплина неважная. Собрания посещаются слабо, не более, чем 60-65 процентами. Правда, пьянство и хулиганство, как массовое явление, изжито, но бытовая сторона комсомольцев пока еще имеет ряд отрицательных моментов. На эти моменты резко реагируют и сами комсомольцы. На пленуме райкома КСМ по этому вопросу выступали 12 чел. Много говорили о том, что пока еще не изжита религиозность, в особенности среди тюркской части, живущей в селениях. Останавливались также на вопросах об отношении к девушкам.

Все это выдвигает перед парторганизацией задачу усиления внимания комсомолу, усиления партийного руководства в повседневной практической работе всей комсомольской организации, на что следует обратить внимание во время перевыборов бюро ячеек.

Н. Соловьев.

Работа среди женщин

В целях своевременного выполнения директивы ЦК ВКП (б) в области работы среди женщин ЦК КП (б) Грузии созывает 10 октября **широкое всегрузинское совещание** зав. ОРК обкомов, укомов и ТК КП (б) Грузии с участием ЦИК, наркомюста, наркомпроса, главполитпросвета, наркомтруда и с.-хоз. кооперации.

В порядке дня: 1) **доклад т. Пшеницына** (отчет инструктора ЦК ВКП (б) **об итогах обследования работы среди женщин;** 2) **культурная революция и борьба с бытовыми пережитками;** 3) **подготовка к перевыборам в советы;** 4) **предварительные итоги перевыборов делегатских совещаний нового созыва;** 5) **кооперирование крестьянок в с.-хоз. кооперации;** 6) **вовлечение националок в производство;** 7) **выдвижение работниц и крестьянок на руководящую работу.**

Глушат критику

(Тифлис).

Порой даже со стороны секретарей ячеек и месткомов замечается несерьезное отношение к вопросам критики и самокритики. Результатом этого является наплевательское отношение к замечаниям рабочих, что расхолаживающим образом действует на рабочую массу.

Приведем несколько примеров из жизни 2-й типографии (Тифлис), где наблюдалось такое отношение к критике рабочего со стороны администрации, секретаря ячейки и завкома. Один из рабочих на заседании завкома указал секретарю завкома, что он на ходит по цехам, не знает, что там делается, и в конце заявил, что «завком спит». Секретарь завкома принял это за оскорбление. Написал заявление в бюро ячейки, и этому товарищу влетело замечание.

В результате такого отношения дефект остается не устраненным, а у работого пропадает охота прибегать к критике и вырабатывается безучастное отношение к окружающему.

А вот другой случай. В бюро ячейки утверждается список членов редколлегии и кандидатура ответственного редактора. Некоторые товарищи были против этого решения. Их стали обвинять в недисциплинированности, в нарушении партийной дисциплины и т. д. Наплевательское отношение некоторых товарищей к вопросам критики проявляется в полной «красоте» и на общем собрании. Выбирали секретаря ячейки. Рабочие говорили, что данный товарищ не имеет никакого авторитета среди рабочих, что он не сможет работать. На это не обращается внимания, а на критикующих даже сыпятся замечания. Проходит время. Рабочие недовольны работой и диктаторским поведением нового секретаря. Среди рабочих идут разговоры о том, что работа хромает и что бюро ошиблось. Потом и само бюро сознает свою ошибку, но поздно.

Стенгазета начала критиковать некоторых партийцев за симуляцию, за то, что они получали лекарства по рецептам и выбрасывали его. И опять редколлегия была обвинена в подрыве авторитета члена партии и ячейки, в мальчишестве и в непонимании своих задач. Другой факт. Ячейка выносит решение «обязать членов партии писать в стенную газету». Товарищи выступали на ячейке и доказывали неправильность этого решения. Руководитель ячейки и представитель райкома проводят свое. Когда же товарищи этот вопрос передают в пресс, опять против них выдвигается обвинение в дискредитации ячейки, в подрыве ее авторитета и т. д.

Бывает и хуже. На одном из отчетов хозяйственника его критиковали за то, что он в течение двух лет не отпускал складчика в отпуск, выдавал ему компенсацию, критиковали за грубое отношение к рабочим. Хозяйственник принял это за личное оскорбление, и критикующему влетело вдоволь. Рабочий тогда и вовсе перестает выступать с критикой. Зато втихомолку и по углам продолжается шептание. Было и так, что критику приклеивался ярлык оппозиционера, хотя он к ней никакого отношения не имеет.

Но бывают и нечестные критики, выступающие только ради того, чтобы критиковать. Сами они ничего путного предложить не могут и проявляют мелочную придирчивость.

Все указанные ненормальности как в самой критике, так и в отношении к ней требуют надлежащей борьбы с ними.

Виллин.

Пленум ЦК АКП (б)

БАКУ, 8-X. (Закгаг). — Закрылся 4-й пленум ЦК АКП (б). Пленум заслушал отчет президиума ЦК, доклад о состоянии азербайджанского участка Зак. жел. дор., доклад о регулировании роста партии и доклад РКИ об обследовании сел.-хоз. кооперации. Порядок дня пленума был дополнен сообщением о троцкистской оппозиции. Пленум обсудил практические предложения, разработанные выделенными комиссиями, по всем заслушанным докладам, приняв к ним резолюции.

БОЛЬШЕ ВНИМАНИЯ РАБОЧЕМУ ИЗОБРЕТАТЕЛЬСТВУ

Рабочая инициатива в производстве

Инициатива рабочих в производстве проявляется с каждым днем. Рабочие хорошо уяснили себе значение и важность социалистического производства и, не покладая рук, изо дня в день упорно и дружно работают над его улучшением. В цехе, на производственных совещаниях, в кружках производственного просвещения, в любой производственной отрасли квалифицированные рабочие делятся своим производственным опытом, чтобы как можно лучше и быстрее рационализировать производство.

Наряду с этим проясняется и крепнет мысль рабочего изобретательства. Кадры рабочих - изобретателей растут. Нет почти ни одного крупного предприятия, в частности у нас в Закавказьи, где бы не было рабочего - изобретателя. Имеются также предприятия (тифлисские гл. жел.-дор. мастерские, промысла Азнефти и др.), насчитывающие десятки рабочих - изобретателей.

За последние годы рабочие-изобретатели принесли не мало пользы в области механизации и рационализации производства. На предприятиях Табтреста Грузии, на Зак. жел. дорогах, на промыслах Азнефти и многих других уже применен ряд изобретений и усовершенствований, давших значительные положительные результаты в области рационализации и экономии.

Но, к сожалению, зачастую изобретательская мысль рабочих не везде и всюду поощряется. На ряде крупных предприятий еще до сих пор отсутствуют бюро консультаций рабочего изобретательства, не везде инженерно-технические силы оказывают рабочим - изобретателям содействие в составлении чертежей, моделей и т. д. Имеются даже случаи преследования рабочих - изобретателей.

Неважно также обстоит дело с поощрением рабочих - изобретателей и с применением их предложений. Не на всех предприятиях в ведении производственных комиссий имеются фонды рационализации, из которых можно было бы оказать своевременную материальную помощь рабочим - изобретателям, а также быстро продвинуть то или иное изобретение и усовершенствование.

Печатаемый нами сегодня ряд корреспонденций еще раз говорит о том, что кадры рабочих - изобретателей растут, что на-днях только на Зак. жел дороге было рассмотрено 20 предложений новых рабочих - изобретателей. Вместе с тем отмечается и слабое поощрение рабочих - изобретателей. Наряду с этим мы сталкиваемся с таким явлением, что вместо того, чтобы всячески поощрять рабочую инициативу, в тифлисских гл. жел.-дор. мастерских уволяли рабочего - изобретателя т. Гваламадзе, давшего производству ряд ценных изобретений и усовершенствований.

Выводы сами напрашиваются. Их должны сделать соответствующие организации.

Б. Молотов.

На стройке нефтепровода Баку—Батум

Нужна помощь

В продолжение нескольких лет т. Д. Г. Бибилаури работал над изобретением нового водяного насоса. Долголетние его труды оправдались, и в июле этого года он представил в техническую комиссию при ВСНХ Грузии для демонстрации и испытания модель своего изобретения. Техническая комиссия, осмотрев изобретение т. Бибилаури, установила, что насос устроен по правильному и целесообразному принципу частых вертикально-колебательных ударов и имеет упрощенную конструкцию с малым количеством изнашиваемых частей.

Простота устройства, дешевизна и экономическая выгодность позволяют использовать его при маленьких установках в сельском и домашнем водоснабжении.

Кроме того, насос совершенно отличается своей конструкцией от всех существующих систем насосов, так как он не имеет у себя поршней.

Комиссия отметила необходимость оказания т. Бибилаури содействия в производстве испытаний и изготовления насоса. После этого тов. Бибилаури был направлен в Металлотрест, где ему сделали только чертежи, а изготовить насос отказались за неимением средств. Еще ряд других организаций отказывает т. Бибилаури в материальной помощи.

В настоящее время т. Бибилаури не знает, что ему делать. Сам он инвалид труда и никаких средств не имеет.

Необходимо т. Бибилаури, посвятившему 20 лет своей жизни работе над этим изобретением, оказать денежную помощь для осуществления его изобретения. Нужно надеяться, что соответствующие организации поинтересуются этим делом.

К. Заводской.

Слабое поощрение изобретателей

На-днях на заседании жюри отдела рационализации и изобретений Зак. жел. дорог рассматривался целый ряд предложений рабочих-изобретателей. Всего было рассмотрено 20 предложений. Наиболее интересными и ценными оказались предложения изобретателей т. т.: Галумова, Минаева, Рухадзе, Соколовского и Русанова.

Слесарь тов. Галумов изобрел ряд ценных приборов. Изобретенный им качающийся контрольный столбик может найти повсеместное применение на всех желдорогах СССР, как устраняющий опасность для здоровья и жизни обслуживающего станционного персонала. Тов. Галумов изобрел еще прибор для выдергивания костылей в местах неудобных и прибор для сверления дыр в рельсах и таврових балках.

Техник гл. железнодорожных мастерских тов. Минаев предложил особый способ смены полов в пассажирских вагонах. Это предложение признано целесообразным и имеющим общетранспортное значение. Предложение тов. Минаева переслано в Москву в отдел изобретений при НКПС.

Тов. Соколовский начинает обращать на себя внимание своими дельными и новыми предложениями. Его прибор «контроль над краном централизованной стрелки» обещает получить общесоюзное значение. Он же изобрел особые предохранительные кольца от искрения электрических ламп. Отдел рационализации уже заказал 1.000 штук этих колец.

Слесарь тов. Рухадзе изобрел краны для продувки цилиндров. Центр. управление жел.-дор. транспорта дало благоприятный отзыв. Признано желательным ввести эти краны на паровозах, выпускаемых из среднего и капитального ремонта.

Предложения остальных изобретателей частью одобрены, частью отклонены, а частью направлены на испытание.

Обращает на себя внимание слабое поощрение изобретателей со стороны правления Зак. жел. дорог. Изобретение **тов. Горшкова** — «круговой отпуск» за один год в эксплоатации дало экономии более 4.000 руб. Тов. Горшков за это изобретение не получил ни одной копейки вознаграждения. Дисперные брусья тов. **Енукидзе** дали в эксплоатации около 8.000 руб. годовой экономии, вознаграждения же получил изобретатель что-то около 200 руб. «Стрелочные замки» системы Галумова на 200 установленных штуках дали около 5.000 р. экономии. «Поощрение» же тов. Галумов получил 100 или 200 руб. Изобретение тов. **Беденашвили** дало единовременной экономии 5.685 руб., вознаграждения же он получил 100 рублей.

При таком «поощрении» немудрено, что по изобретательству Зак. жел. дороги стоят на самом последнем месте из всех дорог СССР.

Уран.

Благодаря изобретениям рабочих улучшено производство в ряде крупных предприятий

Нужны бюро консультаций, нужна „моральная" щеская поддержка

В некоторых предприятиях изобретатели поощряются слабо. Вместо поощрения—увольнение

Кадры рабочих-изобретателей растут

Установка резервуаров на Азнефтестрое

Ведутся переговоры о новом заказе на 117 резервуаров

В июле прошлого года, получив заказ на установку 39 резервуаров для Азнефтестроя и вслед за этим дополнительный заказ на 10 резервуаров, Машинотрест Аджаристана быстро развернул свою работу. Был установлен ряд мастерских, состоящих из 3 основных отделений: 1-го заготовочного, где происходит разметка и наметка листов углового железа для резервуаров, а также проделывается давка дыр для заклепок, обрезка и вальцовка листов.

Рядом не менее крупное отделение — механическое. Здесь производится пневматическая работа и ручная рубка листов, балок, а также сверление. В механическом отделении работает 12 чел. квалифицированных мастеров.

3-е отделение — передвижное. Оно в настоящее время производит работы по установке и сборке резервуаров. Большая часть работы по установке и выполнению заказов уже исполнена.

Заготовка материалов проведена на 80 проц. Работа по установке резервуаров выполнена на 40 проц.

Всего на Машинотресте работает около 400 рабочих. Зарплата рабочего в среднем — 80-100 руб. в месяц.

Ведутся переговоры о принятии нового заказа на установку 117 резервуаров весом в 350.000 пудов, а также ряда заказов на мешалки.

Ваф. Щ.

Нет места

При депо Тифлис служит счетовод Константин Адамиа, который является близким приятелем зав. счетоводством депо. Недавно милостью зава он был переведен, как «хороший счетовод», в вагонный парк. На новой должности, находясь под крылышком своей бабушки, он грубо обращается с рабочими и служащими парка.

Рабочие запуганы и боятся подходить к нему за справками. Утром 28 сентября Адамиа, войдя в контору, придрался за что-то к счетоводам и стал их бранить. Весь день он не мог успокоиться и к концу занятий, явившись в пьяном виде, он опять поднял скандал.

Дебоширам и пьяницам нет места в социалистическом производстве. Месткому и ком'ячейке депо надо положить конец таким безобразиям.

Вместо помощи-увольнение

В «Заре Востока» (от 19 июня этого года) была помещена заметка о рабочем - изобретателе тифлисских гл. жел.-дор. мастерских т. Гваламадзе. В заметке указывалось, что он не получал поддержки ни с чьей стороны по осуществлению предложенных им изобретений и усовершенствований, и потому его интерес к дальнейшим усовершенствованиям остыл. После этого появился еще ряд заметок о т. Гваламадзе в местных и центральных газетах, и администрация мастерских зашевелилась и «сверло с зенкой» системы т. Гваламадзе вновь было пущено в ход. Сверло с успехом работает и до сих пор. Расщедрились и выдали т. Гваламадзе в виде поощрения 50 руб.

Но прошло несколько месяцев, острота вопроса вокруг изобретательства на железных дорогах Закавказья слегка улеглась, и администрация мастерских увольняет т. Гваламадзе. Основанием к увольнению послужило упорство рабочего т. Гваламадзе, который, ободренный заступничеством прессы, задумал и предложил новое изобретение особого прибора для укладки полов в вагонах. Изобретение это, по мысли т. Гваламадзе, должно дать производству большую экономию в расходовании лесоматериала и значительно ускорить и облегчить укладку полов.

Представитель центральной производственной комиссии при мастерских не принял заявления от т. Гваламадзе и направил его в производственную комиссию вагонного цеха. Т. Гваламадзе обратился в цеховую производств. комиссию, но и здесь у него не приняли заявления. Каждый член этой комиссии, к которому он обращался, направлял его к другому. Наконец, он явился к мастеру вагонного цеха Стишко, и, рассказав ему о своем предложении, просил его оказать ему содействие. Стишко дал свое согласие на производство работы т. Гваламадзе в мастерских во внеурочное время для изготовления модели изобретенного прибора.

Но в мастерских существует много начальников. Является монтер Микиашвили и категорически запрещает т. Гваламадзе исполнять в мастерских «сверхурочную» работу. Гваламадзе опять обращается к т. Стишко и просит дать ему возможность осуществить свое изобретение. Т. Стишко решается и разрешает т. Гваламадзе изготовить модель дома

Обрадованный т. Гваламадзе целыми днями сидит над своим изобретением и, не падая духом от сложности работы, без всякой технической помощи и консультации с чьей бы то ни было стороны работает над изготовлением модели прибора.

Явившись через 4 дня на службу в мастерские, т. Гваламадзе узнает, что он увольняется с работы с первого октября якобы за «прогул» в течение 4-х дней.

Т. Гваламадзе в недоумении.

Надежды на оздоровление изобретательского дела на Зак. железных дорогах после об'единения ДОРИЗУЛ с дорожным бюро НОТ, как видно, не оправдываются.

Необходимо срочно расследовать этот случай преследования рабочего-изобретателя, немедленно восстановить его на службе в мастерских и наказать виновников.

З. К.

МАРТИРОСЯН.

Итоги V конгресса КИМ

Основные пути подготовки трудящейся молодежи к грядущим боям

V конгресс Коммунистического Интернационала молодежи знаменует новую полосу в истории мирового комсомола. Боевой штаб мирового комсомольского движения, правильно руководя борьбой своих многочисленных секций на Западе и на Востоке, твердо стоя на ленинских позициях, оправдал свою революционную роль верного помощника Коминтерна, его ближайшего соратника. С момента последнего конгресса большинство секций КИМ политически оформились и показали свое классовое лицо. В невыносимых условиях буржуазной диктатуры, озверевшего фашизма, теряя своих лучших борцов, оставляя многочисленных отважных комсомольцев на баррикадах, в тюрьмах, КИМ пришел к V конгрессу еще более окрепшим, более закаленным.

Детально разобрав всю сложную механику классовой борьбы, конгресс КИМ на основе решений последнего конгресса Коминтерна наметил основные пути для расширения коммунистического влияния на широкие массы пролетарской и трудящейся молодежи, для подготовки их к грядущим боям. Переживаемый нами период ожесточенной классовой борьбы заставляет дать правильную оценку создавшегося положения, наметив как общую генеральную линию КИМ, так и его отдельных секций.

Вся работа конгресса проводилась под углом большевистской самокритики, выявления недочетов и ошибок в прошедшей борьбе. Сейчас в центре тяжести всей работы стоит вопрос о создании массовых коммунистических организаций во всем мире, об'единение широких слоев пролетарской молодежи под боевые знамена КИМ.

Критически подходя ко всей прошлой деятельности, выявляя основные причины, тормозящие создание массовых секций, конгресс единогласно пришел к выводу **о необходимости решительного перелома во всей системе работы,** более твердого курса в деле борьбы за молодежь.

Борьба за массовые комсомольские организации требовала четкого анализа состояния рабочей молодежи в период капитализма, чтобы на основе этого правильно построить всю систему работы, приспосабливая ее к запросам молодежи. Непрерывный рост капитализма, сопровождающийся рационализацией, постепенно вытесняя взрослую рабочую силу, вовлекает в процесс производства новые слои молодежи. **Удельный вес молодежи на производстве постоянно подымается.** Одновременно с этим основная тяжесть капиталистической рационализации падает на плечи той же самой молодежи. Как более неорганизованная часть рабочего класса, слабо сопротивляющаяся наступлению капитала, не умеющая защищать свои классовые права, молодежь дает возможность буржуазии еще более эксплоатировать себя, извлекать больше прибавочной стоимости.

Бешеная эксплоатация сопровождается постепенным снижением зарплаты, увеличением рабочего дня, урезыванием его политических прав. Эта зверская политика принимает особенно свирепые формы на Востоке, в колониальных странах, где дешевая рабочая сила создает весьма благоприятные условия для буржуазии, 14-18-часовой рабочий день даже для подростков 12-14-летнего возраста — повсеместная картина «цивилизованного» мира.

Еще хуже положение ученичества, работающего у кустарей и ремесленников. Только в одной Германии, в кожевенной промышленности работают несколько сот тысяч подростков. Кустари и ремесленники, ведя конкуренцию против организованного капитала за свое существование, главным образом, пацифистские, религиозные, спортивные, культурные организации, об'единяющие миллионы молодежи, являются подсобниками буржуазного воспитания. В этих организациях определенный процент составляют пролетарские слои. Буржуазия, расходуя большие средства на развертывание культурно - художественной работы, имеет возможность удовлетворить разнообразные запросы молодежи и вовлекает в свои организации пролетарскую молодежь. Совместно с музыкой, играми и беседами пролетарской молодежи в этих организациях преподносится буржуазная мораль, затемняющая ее классовую психологию. Такую же работу ведут и многочисленные духовные организации и секции, помогая делу духовного порабощения пролетарской молодежи. Не малую роль в деле духовного закабаления играет школа, являющаяся связующим звеном в подготовке покорных слуг капитализма.

Центральной задачей КИМ и всех его секций — является поэтому усиление борьбы против буржуазии, чтобы отвлечь молодежь от буржуазных организаций и связать ее с комсомолом. Конгресс указал, что как раз в этой области КСМ не умеет широко развертывать работу, связать молодежь с собой. Основной перелом в системе комсомольской работы как раз должен быть в этом вопросе. Часто, недооценивая важность культурной работы, ударяясь в политицизм, союзы на местах забывают культурные запросы молодежи, чем и отталкивают ее от себя. Весьма сильная текучесть в КСМ организациях, доходящая иногда до 80 проц., доказывает, что молодежь, политически активизируясь, идет к нам, но мы не можем удерживать ее, так как формы работы не приспособлены к запросам тяготеющей к нам массы. Усиление культурной работы является сейчас основной задачей всех секций КИМ.

Однако, в этом вопросе проявляются неправильные тенденции, защищающие необходимость ослабления политической работы КСМ — для усиления культурной работы. Эти предложения фактически требуют пересмотра всей политической линии КИМ. **Против таких неправильных тенденций, по существу ослабляющих политическую роль КСМ и ведущих его по социал - демократическому пути, должна быть об'явлена решительная борьба.** КИМ только тогда сумеет выполнить свою задачу, как авангард рабочей молодежи, «если его секции будут боевыми, пролетарскими организациями, активно участвующими во всех проявлениях классовой борьбы, во всей работе и внутренней жизни коммунистических партий».

Культурная работа должна тесно сочетаться со всей политической борьбой и быть подчинена ей. Культурная работа должна проводиться не только в рядах КСМ, но и вне его. Должны быть использованы всевозможные средства для расширения просветительной работы. Это в особенности касается нелегальных секций, где условия работы весьма трудны

«КСМ не должны быть юношескими партиями», — вот основной лозунг, над чем обязаны задуматься все организации. Надо шире использовывать опыт ВЛКСМ в культработе, переняв также формы воспитания буржуазных организаций, содержание которой должно быть целиком подчинено задачам пролетариата.

Для более тесной связи с массами огромное значение приобретает полная реорганизация всех секций на производственных началах. Производственный принцип организационного строения КСМ, отрицая социал - демократический принцип (организацию по месту жительства), обеспечивает непосредственное общение с массами. Лозунг, данный конгрессом, «лицом к предприятиям», должен быть широко проведен на местах.

Борьба против политики милитаризма была всегда в центре внимания КСМ. Под этим основным лозунгом об'единялась и вовлекалась в водоворот революционного движения молодежь многих стран. КИМ в области антимилитаризма имеет огромные достижения. Ему приходится бороться как против военизации молодежи, так и против захватнической политики империалистических государств. Буржуазия, ясно понимая роль молодежи при грядущей войне, кроме постоянных регулярных частей, создает разнообразные военные организации молодежи. Так, в Англии «корпуса молодежи» об'единяют несколько сот тысяч юношей, бойскауты — 400.000, стрелки — 150.000. В Америке молодежь регулярно проходит военную учебу через так наз. «гражданские лагери военного обучения». Американские бойскауты об'единяют 500.000 человек. В Германии военные организации имеют от 3—4 миллион. членов. Такая же картина во всех других странах.

Борьба с военной опасностью должна стать стержневым вопросом всей нашей политики. Для предотвращения новой мировой войны должны быть брошены все силы. Надо широко вести раз'яснительную работу о социальной сущности ожидаемой войны. В особенности необходимо раз'яснить трудящимся, **что эта война будет направлена против СССР,** первого в мире пролетарского государства.

Ведя решительную борьбу против всех буржуазных, фашистских организаций, КИМ должен усилить борьбу и против СИМ, целиком предавшего рабочую молодежь и идущего по стопам своих отцов—желтого интернационала. Программа КИМ правильно определяет, что: «Социал - демократические юношеские организации, как и партии, являются препятствием на пути к освобождению рабочей молодежи, которые необходимо устранить». **С усилением влияния Коммунистического Интернационала молодежи СИМ постепенно теряет свой авторитет.** Лучшие члены его, на практике убеждаясь в гнусной и предательской роли своих вождей, отходят от них. Попытки КИМ создать единый фронт по многим вопросам совместной борьбы саботировались со стороны руководителей СИМ. Сейчас не может быть разговоров о создании единого фронта с вождями. Наоборот, этот **фронт надо организовать снизу, с низами рабочей молодежи,** раскрывая предательскую роль их вождей, вовлекая в общую борьбу, откалывая лучшие слои для окончательного разложения СИМ.

Правильнее разрешить поставленные перед собой задачи КИМ сумеет только тогда, когда его секции тесно свяжутся с рабочей массой, увязывая их требования с общей политикой кампаний. Трудность условий работы, нелегальность многих секций не дают возможности шире вовлекать молодежь в КСМ. Вот почему надо использовать все возможные средства, использовать разнообразные организации молодежи, чтобы они стали приводными ремнями, через которые КИМ сможет распространять свое влияние. **Опыт юнгштурма, как наилучшая форма подсобной организации, себя оправдал.** Широкое развитие таких организаций должно применяться во многих странах.

Конгресс счел необходимым **организацию специальных об'единений молодежи, как-то: юнсекций при профсоюзах,** а там, где нет профсоюзов, организацию **юношеских об'единений экономического характера,** борющихся за улучшение положения молодежи.

В процессе своей борьбы КИМ выдержал много боев за ленинизм, ведя решительную борьбу против всяких уклонов, проявляемых как в комцентрах, так и в КСМ. Секции КИМ еще более выковывались за последний период в борьбе с троцкизмом, с ответвлениями троцкизма во многих странах.

Трудности борьбы в условиях стабилизации капитализма, нелегальные условия борьбы, неумение правильно ориентироваться в окружающей политической обстановке порождают отдельные колебания, что часто приводит к уклонам. Эти правые тенденции также проскальзывают в ряды КП и КСМ от социал-демократических партий. Тенденции правого уклона подчас проявляются в среде КСМ по вопросам недооценки военной опасности, слабости интернационализации секций. **Развертывание самой непримиримой борьбы с правыми уклонами должно быть основной задачей в области большевизации КСМ.**

Одним из важных вопросов, обсуждавшихся на конгрессе, был пункт о борьбе за молодежь в колониях. Колониальный вопрос сейчас является одним из центральных проблем мировой политики. Нельзя обсуждать вопросы комсомольского движения, не затрагивая вопросы колонии. Эта проблема стала краеугольным камнем, требующим правильного подхода. Усиление национально-революционного движения на Востоке, историческая борьба китайского пролетариата выдвинули задачу более детальной разработки вопросов колонии. Героическая борьба китайского комсомола доказала возможность и необходимость организации КСМ на Востоке. Вот почему конгрессу пришлось пересмотреть решения предыдущего IV конгресса, установив, что **не национально - революционное движение, а комсомольская организация должна быть основной формой юношеского движения на Востоке.** Организация КСМ во многих странах и, в первую очередь, в Индии стоит сейчас в повестке дня. Конгресс одновременно указал на необходимость тесной связи и внимания КСМ капиталистических стран к колониальным организациям.

Уделив особое внимание китайскому комсомолу, были выдвинуты предложения об усилении руководства и помощи китайскому комсомолу, о восстановлении боевой мощи и подготовки его к новым классовым боям.

Вопросы деревенской работы специально прорабатывались на конгрессе. В результате проработки этого вопроса намечены пути организации трудящейся молодежи деревни, защиты прав батрачества, развертывание борьбы против влияния буржуазных и кулацких организаций. В отсталых странах Востока, где нет КСМ для вовлечения деревенской молодежи в революционную борьбу, надо практиковать организацию особых союзов трудящейся крестьянской молодежи.

Историческое значение конгресса определяется принятием программы КИМ, как **«программы задач молодежи в борьбе за мировую диктатуру пролетариата»,** 14-дневная проработка программы в комиссиях, активное участие всех членов конгресса в деле принятия программы говорит о важности этого документа, определяющего путь борьбы комсомольских организаций

С большим вниманием обсудив доклад о положении рабочей молодежи в СССР и работе ВЛКСМ, конгресс с удовлетворением отметил, что ленинский комсомол имеет огромные достижения в деле привлечения трудящейся молодежи к активному участию социалистического строительства, воспитывая ее в большевистском духе. Очередной задачей должна быть тесная увязка всех секций КИМ с ВЛКСМ.

КИМ является единственной международной организацией молодежи. Однако, вопросами интернационализации все секции до сих пор занимались слабо.

Вопросы интернациональной связи, усиление интернационального воспитания должны быть центральными задачами в повседневной работе всемирного коммунизма.

На маневрах

Походные кухни

ПОД ЯБЛОНЯМИ

Горийский район — царство персиков и яблок. Персики уже отошли. Зимние сорта яблок только что поспели и сейчас идет их сбор. Урожай их очень хорош.

Здесь же в садах под яблонями расположились после трудного «рабочего» дня войска и неизменно сопутствующие им «Боец ККА», иначе «Боецпо».

Сегодняшний день был удачен для «красных». Получив от лазутчиков точные сведения о наступлении «синих», они быстро поднялись, вышли навстречу, очень удачно развернули свои силы и стремительным ударом опрокинули противника, занимавшего гораздо более сильные позиции на холмах и в садах Руиси. Решительную роль сыграло то, что «синие» замешкались на своем правом фланге, в обход которого были брошены крупные силы «красных». Поэтому, пока они яростно сопротивлялись сравнительно слабым силам «красных» в садах Руиси, разяще здесь бешеный артиллерийский и пулеметный огонь, «красные» почти без выстрела вышли на высоты над садами, сбили «синих» в кучу и заставили их спешно отступать.

Таков был результат первого дня боев. Он показал уже не только выносливость территориальных частей, но и очень значительную выучку, умение приспосабливаться к местности и точность действий. Встречный бой, тактическая задача первого дня боев, был решен в пользу «красных», и сейчас они имели вполне заслуженный отдых.

Путь, который они прошли, был не легок. Пехоте и коннице пришлось двигаться по пашне и жнивью, размокшим от многочисленных каналов на Лиахве. Артиллерия и броневики шли по дорогам, но, повидимому, дороги у здешних властей стоят на последнем месте. Их никто не чинит, мосты на них полуразвалились, вода из каналов, доходя до дорог, свободно растекается по ним и на километры превращает их ну в полужидкую липкую грязь. Поэтому войска отдыхали.

Работал только «Боец». Надо и похвалить и выругать его за работу во время маневров. Похвалить за то, что не успевали войска стать на отдых, как уже среди них появлялись двуколки «Бойца» с папиросами, хлебом, булками, консервами и всем тем, что нужно красноармейцам. В то же время у штаба уже шипели примусы, трещали дрова в импровизированных очагах, дымились самовары.

На ящиках, как из под земли, выростал буфет. Под деревьями разбрасывались столики и до поздней ночи здесь работала столовая с деловыми, но вкусными и сытными обедами и ужинами для комсостава.

«Боец» работал споро и умело и показал себя настоящим военным кооперативом. Он так же, как и войска, быстро применялся к местности, не тратил времени на формальности, а просто закупал у крестьян продукты, и потому в меню обедов были и птица и баранки, а на завтрак — и свежие яйца и яблоки и т. д. Это все было хорошо.

А выругать следует вот за что. «Боец» применялся к боевой обстановке, но не до конца. Утварь, которую он с собою возит, это — утварь обычной стационарной столовой, а не походная — громоздкие столы и табуреты, чаганы и т. д. Все это занимает место и очень неудобно в перевозках, и «Бойцу» надо подумать о создании подходящей утвари.

Впрочем, на это никто не обращал особого внимания. И за этими столами засиживался до ночи комсостав, делясь впечатлениями прошедшего и обсуждая задачи наступающего дня.

О том, что от крестьян не было ни одной жалобы на хищение яблок, конечно, не надо уже и писать.

ПОСЛЕДНИЙ АККОРД

Успех неизменно сопутствовал «красным». Последней задачей их было окончательно разгромить «синих», укрепившихся на высотах над р. Лиахвой, между Руиси и Гори, опутавшихся колючей проволокой и зарывшихся в окопы. Задача могла быть решена только лобовой атакой.

Бои продолжались два дня. В первый «красные» сумели занять важный рубеж и сбить передовое охранение «синих». С вечера пошел дождь, а войска ночевали в поле, куда даже нельзя было доставить горячей пищи. Это было серьезным испытанием, и территориальные части его выдержали с честью. На рассвете они уже перестроились и были готовы к наступлению.

Наступление началось по сигнальной ракете. Следом за нею вздрогнула земля от мощного взрыва фугасов и начался ураганный орудийный обстрел позиций «синих». Еще через мгновение мелькнули на горизонте черные грудки войск, вытянулись в змейку, рассыпались и исчезли в зарослях кукурузы и в густой белой дымовой завесе, под защитой которой шло наступление. Со стороны синих также гремела артиллерия и были пущены в ход пулеметы. В воздухе рвалась «шрапнель», — бросаемые вверх широкоширокие шапки. Все это создавало впечатление настоящего жестокого боя, и надо было видеть, с каким бешеным рвением, с какой охотой шли в атаку войска.

Первая линия была сметена, как ураганом, несмотря на контр-атаку «синих», и в неудержимом порыве «красные» докатились до второй. Наступление велось по совершенно размокшей от дождя пашне, тяжелой и липкой, как только может быть липкой размокшая глина. Она сбивалась на ногах в громадные тяжелые комья, из-за которых почти нельзя было итти. Тем не менее, атакующие не шли, а бежали, бежали все вперед, и понадобились значительные усилия, чтобы их остановить.

Вторая линия была сметена подоспевшими резервами. Часть «синих» была отброшена в лесок.

Но самое жестокое испытание ждало наступающих еще впереди, при взятии последней, окуваллой обжатками, высоты.

Перед самой атакой ее осень окончательно сорвалась с цепи. Моросивший весь день дождь сменился бешеным косым ливнем и градом. Ветер достиг силы урагана. Все поле мгновенно превратилось в болото и было жутко, стоя на вершине, видеть массы людей, бежавших, падавших, лежа стрелявших из винтовок и пулеметов и снова бежавших к вершине горы. Немудрено, что и у «синих», лежавших в окопах, стали какими-то особенно свирепыми лица. Немудрено, что здесь создалось настроение настоящего боя.

Исход всех операций был решен здесь. В последний момент в атаку была брошена конница, она сбила «синих» в кучу и командованием был дан знак трубить сбор.

Маневры территориальных частей были закончены. Они вполне справдали ту учебу, которую проходили красноармейцы в лагерях.

А. БЕКИН.

Жилищное строительство за пять лет

На новое жилищное строительство отпускается 36.500 тыс. руб.

На новое строительство отпускается 36.500 тыс. руб. Плохие жилища будут заменены новыми.

Расширенный президиум Тифлисского совета вчера рассмотрел пятилетний перспективный план развития жилищного строительства в г. Тифлисе.

В основу плана положен принцип сохранения существующей фактической жилищной нормы с незначительным ее увеличением. При этом план учитывает естественный рост населения города в течение пяти лет, естественную убыль жилищной площади вследствие ветхости, а также обновление и улучшение одной трети непригодной жилищной площади, как то: растворы, подвальные помещения, чердаки и пр.

В настоящее время фактическая норма жилищной площади значительно ниже установленной санитарной нормы—десять кв. метров. Фактическая норма в среднем колеблется от 5 до 5,5 кв. метра.

Существующая жилищная площадь распределена среди населения неравномерно. Так, например, **6 проц. населения располагают жилищной площадью в размере двух квадратных метров на человека, 30 проц. занимает в среднем около 4 кв. метров на человека. Остальная часть населения занимает в среднем 5,5 кв. метров на человека. Наблюдается не мало случаев, когда отдельные лица занимают по 15 и более кв. метров.**

Предполагается, что в течение 5 лет такая ненормальность будет устранена и жилищная площадь будет распределена более равномерно.

Для удовлетворения всего городского населения необходимой жилищной площадью в течение 5 лет понадобится истратить на жилищное строительство свыше 90 миллионов рублей.

Однако, анализ финансового положения организаций, призванных участвовать в жилищном строительстве, не дает основания строить перспективный план на принципе осуществления задачи полностью.

Поэтому Тифлисский совет, исходя из реальных возможностей, построил план таким образом, чтобы он соответствовал финансовым ресурсам организаций, участвующих в жилищном строительстве.

По пятилетнему плану предположено затратить на жилищное строительство 42,8 мил. рублей.

Однако, по директиве ВСНХ СССР, организации, снабжающие рынок строительными материалами, к концу пятилетия должны снизить цены на материалы на 25 проц. Снижение начнется со второго года. Таким образом, если в первый год постройка одного квадратного метра жилищной площади обходится в 120 руб. в среднем, в последнем году эта цифра уменьшится до 90 руб. Соответственно должна уменьшиться и стоимость осуществления плана в целом. Таким образом, осуществление плана обойдется в 36.536 руб.

Эти средства будут отпущены Тифлисским советом, жилищной кооперацией, промышленностью и транспортом, а также частными лицами. Участие последних в жилищном строительстве занимает незначительное место—всего 1.950.000 руб.

В первый год на жилищное строительство должно быть отпущено всего 3.660.000 руб., во второй—4.990.000 руб., в третий—6.720.000 руб., в четвертый—9.070.000 руб. и на 5-й год—11.940.000 руб.

Тифлисский совет 50 проц. с доходов от растворов и других оброчных статей должен отпускать на жилищное строительство и по приблизительному подсчету эти 50 проц. составят 8.210.000 руб.

Помимо этого, Тифлисский совет израсходует на жилищное строительство значительные суммы, превышающие бюджетные ассигнования, из заемных средств.

Расширенный президиум Тифлисского совета одобрил представленный пятилетний перспективный план жилищного строительства. При этом президиум высказал пожелание, чтобы руководящие органы промышленности и транспорта в будущем усилили свое участие в жилищном строительстве постройкой жилых домов для рабочих при предприятиях, помимо 10-проц. отчислений на рабочее жилищное строительство.

Деревня и заем

Кампания по 2-му займу индустриализации дала уже в Закавказьи крупный материальный эффект. На 1-ое октября с. г. реализация займа составила: **по Азербайджану 5.500.000 руб., по Грузии—5.300.000 руб. и по Армении—1.500.000 руб., а всего 12.300.000 руб.**

Таким образом, первоначально намеченные по Грузии и Армении контрольные цифры ими уже покрыты, а по Азербайджану реализация дает около 85 проц. задания (6.500.000 руб.).

В городах мы имеем успешно проводимую агиткампанию, а также крупные материальные достижения за счет широко развернувшейся коллективной подписки среди трудящихся, но этим пока исчерпывается полученный успех.

Не говоря уже о том, что частный сектор дал до сих пор по займу крайне незначительные суммы, не говоря уже о том, что все еще крайне медленно и с недостаточным напряжением разворачивается кампания среди не организованных в профсоюзы трудящихся—лиц свободных

СПАСИТЕ... СПАСИТЕ... СПАСИТЕ...

Командир подводной лодки Филиппов

114

профессий, кустарей и ремесленников и т. д., а также, что имеется определенное отставание уездов от крупных городов и по коллективной подписке—мы до сих пор не смогли еще в достаточной мере наладить работы на одном из основных секторов кампании—в деревне.

Реализация займа укрепления крестьянского хозяйства с достаточной очевидностью показала, что при некоторой инициативе, при даже сравнительно непродолжительной кампании, которая проводилась тогда впервые, можно рассчитывать на успех реализации займов в деревне, а между тем по 2-му займу индустриализации сельская подписка дала на 1 октября не более 150—200 тысяч рублей. **Ясно, что такие незначительные результаты явились следствием недостаточно серьезного внимания со стороны местных руководящих организаций к этой части работы и перегиба кампании, которая шла исключительно по линии реализации займа среди городского населения.**

То обстоятельство, что время реализации займа в значительно большей степени соответствует экономическим возможностям закавказской деревни, то, что урожай этого года во всяком случае не хуже прошлогоднего, а также, что крестьянство в значительной своей части уже знакомо с условиями и назначением советских займов, все это давало нам возможность предполагать, что среди сельского населения удастся разместить 2-го займа индустриализации не менее, чем на 1.500.000 руб. Между тем, в течение более чем половины реализационного периода продажа в деревне составила лишь около 10-й доли этой суммы.

Это дает нам основание утверждать, что на местах еще ничего не сделано, что на эту сторону кампании не было обращено достаточного внимания.

Нужны срочные мероприятия, надо, пока еще есть время, исправить этот основной дефект, нужен максимум внимания к реализации займа в деревне, максимум инициативы на местах.

7-ой с'езд профсоюзов Грузии

Срок созыва с'езда профессиональных организаций Грузии окончательно установлен на 17-ое ноября.

В порядке дня с'езда: доклад о международном и внутреннем положении, отчеты президиума СПСР и ВЦСПС, доклады НКТ Грузии и республиканского управления социального страхования, состояние и перспективы народного хозяйства Грузии и выборы нового состава совета профессиональных союзов Грузии.

Мы должны знать свои силы

Специалисты народного хозяйства Грузии будут учтены

Народный комиссариат труда Грузии постановил произвести учет специалистов народного хозяйства в Грузии. **Учет начнется 10 октября и закончится 13 ноября.** Приему на учет подлежат все граждане, как мужчины, так и женщины, окончившие в СССР, в бывшей российской империи или заграницей технические и сельско-хозяйственные высшие и средние учебные заведения. От учета освобождены только специалисты, состоящие на действительной службе в армии или в резерве начальствующего состава ее, граждане, потерявшие не менее 50 проц. трудоспособности, и иностранцы.

Лица, подлежащие учету, должны получить своевременно в наркомтруда Грузии или в районных канцеляриях инспекторов труда учетно-технические карточки, заполнить их и в установленные сроки явиться с ними, с документами об образовании, учетно-воинскими документами и профсоюзными и партийными членскими билетами в наркомтруда Грузии. При этом **для специалистов транспорта, строительной промышленности и связи сроки явки установлены с 10 по 15 октября, для специалистов механиков и электриков — с 15 по 17 октября, для специалистов горников — с 18 по 21 октября, текстильной промышленности — 22 по 23 октября, химиков — 24 по 25 октября, сельского хозяйства — 26 по 31 октября и для всех остальных и опоздавших по уважительным причинам с 1 по 10 ноября.** Те, кто не может явиться лично, могут переслать карточки и документы в наркомтруда Грузии по почте.

Постановление наркомтруда Грузии возлагает на предприятия и учреждения, в которых состоят на службе подлежащие учету специалисты, обязанность выдать им подлинные документы их или заверенные с них копии, освободить специалистов на часы явки с сохранением содержания и проверить выполнение ими правил учета.

Явившимся на учет будут выданы учетно-технические билеты, которые они обязаны предъявить администрации тех учреждений, где они служат.

Все неявившиеся на учет специалисты будут подлежать уголовной ответственности по 12 ст. уголовного кодекса ССР Грузии.

Перед началом учебного года

◆◆ **Курсы административной техники.** С 15 октября начинаются занятия на государственных курсах административной техники. В этом году на курсы будет принято 200-250 слушателей (против 150 слушателей в прошлом году). 75 проц. мест на курсах предоставляется служащим, направляемым учреждениями для переподготовки, и 25 проц. предназначено для приема слушателей со стороны. На курсах преподаются методы конторской работы (и делопроизводства и бухгалтерии) на основе рационализации. Курсы имеют строго практический уклон.

Бесхозные дома

Жилищная сессия народного суда признала подлежащими муниципализации еще 26 домов:

Пхакадзе (Прянтская, 8), **Чхеидзе-Дзиадзе** (Чавчавадзевская, 20/1), **Додиков** (ул. Зиновьева, 11/28), **Ружанская** (Грибоедовский пер., № 10), **Войнович-Симоджинская** (Трибунальная, 49), **Тулашвили** (Трибунальная, 52), **Чхотова** (ул. Ленина, 4), **Садкова** (Зиновьевский туп., 5) **Тунибегов** (Грибоедовская, 14), **Мелик-Бабаянц** (Коджорская, 5), **Пурцеладзе** (Мухранская, 5), **Шарифов** (пер. Сумбаташвили, 4), **Тушишвили** (Кочубеевская, 3), **Харпуховский** (ул. Бахушти, 6. Шереметьевская, 25), **Ромлеу** (Бахушти, 7), **Решитов** (Бахушти, 8), **Елисбарова** (Кутанская, 9), **Бакрадзе** (Потийская, 1), **Бокерия и Цаава** (Бассейная, 10/7), **Яралова** (Набережная, 17), **Ленчевская** (Камо, 78), **Восканов и Абазов** (Бакинская, 5), **Хутушвили** (Советская, 39), **Чичинадзе Зах.** (ул. Верхарна, 10), **Члаидзе** (Минашвили, 41), **Чадунели** (Батумская, 3). В производстве находятся еще 26 дел.

Осенний сев

● На последнем заседании закавказской комиссии по проведению осенней посевной кампании было решено организовать **фактическую проверку работы на местах** при участии представителей РКИ. Проверка эта в нагорных районах должна быть закончена к 20 октября и после этого обследовательскую работу решено перенести на низменности.

● Кроме этого, комиссия постановила возбудить особое ходатайство **о внепланом завозе в чайные районы Грузии зерна,** так как повышение цен на кукурузу может способствовать вытеснению злаками чайных и других ценных культур. Наркомзем и «Чай-Грузии» должны определить количество необходимого зерна.

● Закгосплану поручено разработать вопрос о том, сколько **сортовых семян** хлеба между заготовить на местах в ЗСФСР и сколько придется их ввозить **в течение предстоящих пяти лет.**

● Закхлопком предполагает организовать в этом году **осенний посев хлопка на 16.364 гектарах,** из которых 10.910 гект. находятся в Азербайджане, 3.273 гект. в Армении и 2.181 гект. в Грузии. Для выполнения этих работ хлопкоробам будет выдано по 15 **руб.** на гектар.

● **Тракторы для Юго-Осетии.** Сообщалось о том, что два трактора, находящиеся в Юго-Осетии, заняты тем, что качают воду. Выясняется, что тракторы эти принадлежат управлению по постройке Тирпонского канала. Юго-осетинская посевная комиссия настаивает на переброске в область двух тракторов.

Гурийская нефть

В настоящее время в Омпаретах устанавливаются две новых вышки, оборудованные сулиманиевскими станками (алмазными бурами) для разведочного бурения. В задачу новых буровых входит установить северное крыло омпаретской антиклинали.

В основной скважине закончен спуск 14-тидюймовых труб на глубину в 320 метров и начато дальнейшее углубление скважины.

Проф. Биккель о курортах Грузии

Изучавший летом курорты Грузии проф. Биккель сделал доклад о них в медицинском обществе Грузии.

В докладе он отметил большую работу по изучению курортов. Касаясь своих работ, проф. Биккель указал, что изучение действия боржомской воды приводит его к уверенности, что круг болезней, излечиваемых ею, будет значительно расширен.

Особое значение придает он изучению железисто-углеродного источника в Цагвери. Он указал, что здесь впервые в истории медицины было им поставлено изучение действия железисто-углекислой минеральной воды на людях. Опыты были проведены путем длительного содержания больных в однообразных условиях пищи и режима. Успех этих опытов проф. Биккель относит за счет условий, в которые поставлена наука в Советском Союзе.

Результаты изучения чрезвычайно благоприятны. Проф. Биккель удалось исчерпывающе изучить благотворное влияние цагверской железисто-углекислой воды на организм, сказывающееся в усилении окислительных процессов в нем, усилении аппетита и в результате — в прибавке веса тела. Таким образом, **окончательно разрешена задача, над которой безуспешно бились многие поколения врачей.**

Результаты своих работ проф. Биккель считает настолько значительными, что помимо подготавливаемых им для печати работ о них, он готовится сделать доклад о них на германском бальнеологическом конгрессе.

Юбилей Чернышевского и СПСР

Культотдел СПСР начал подготовку к 100-летию со дня рождения Чернышевского. Дни Чернышевского в клубах начнутся 24-го октября. К этому времени СПСР издает массовую листовку о Чернышевском на грузинском и русском языках, с бросаю ру о его жизни, деятельности и значении. В юбилейные дни в клубах будут устроены торжественные вечера, посвященные памяти Чернышевского, с докладами о его жизни и деятельности, большими художественными отделениями из произведений той эпохи.

Научный бальнеологический институт

Курупр Грузии приобрел оборудование для организации научно-бальнеологического института. Институт будет открыт в Боржоме в мае будущего года. Вновь организуемый институт ставит задачей изучение лечебных свойств боржомских минеральных вод. В работах института будет принимать участие проф. берлинского университета А. Биккель. Институт будет иметь специальную лабораторию, клиническое отделение и друг.

Молоко

За истекшее лето и первые месяцы осени этого года в Тифлисе то и дело наблюдался недостаток молока, в частности на кооперативном рынке.

Летом дефицит молока был следствием истощенности скота после суровой затяжной зимы прошлого года.

Вместо обычных в нормальных условиях 10-12 тыс. килограмм молока Еркоон сейчас получает для реализации всего около 6 тыс. кило (через Сомлискавшири). Происходит это в связи с задержкой в заключении договора с Сырмаслоцентром (Армения). На летний период обычно действие договора на поставку молока из Армении прерывается, так как в Армении начинается производство сыра, а кроме того, увеличивается приток местного молока в распоряжение Еркоона.

В прошлом году договор на поставку молока из Армении был возобновлен 10 сентября, в этом году переговоры затянулись (разногласия в цене) и это сказалось на молочном рынке. Договор с Сырмаслоцентром заключается на поставку 4.000 кило. Как только начнется поступление молока из Армении, положение на молочном рынке значительно облегчится.

Наиболее трудным месяцем в смысле снабжения молоком городского населения является ноябрь, к этому времени коровы перестают доиться. С декабря поступление молока на рынок обычно увеличивается.

Технические культуры Закавказья

Состояние хлопка—3,3 балла, табака—2,4 б., винограда—3,4 б.

Состояние ценных технических культур по всему Закавказью значительно лучше прошлогоднего.

По Грузии состояние кукурузы оценивается в 2,9 б.; в том числе по Восточной Грузии—3,4, Западной—2,8.

Хлопок—2,9 б. Состояние табачных плантаций оценивается баллом 2,4, в частности по Абхазии 2,3 б. Виноградники—общий балл для Грузии—3,3, в том числе Кахетия—3,5 б.; Западная Грузия—3,2 б. Плодовые сады—общий балл—2,8; Горийский уезд—3,5 б., Ахалцихский—2,8 б.

В Азербайджане состояние виноградников на 1 октября оценивается баллом в 3,6. Гянджинский уезд—4 б. Плодовые сады—общий балл—3,1; в частности по Закатальскому уезду 2,8 б.; Кубинскому до 3 б.; в Гянджинском уезде состояние плодовых садов определяется баллом 4. Хлопок по Азербайджану оценивается в 3,3 б.

Армения—плодовые сады—2,4 б., виноградники—3,7 б., хлопок—3,5 б.

По Закавказью в целом состояние хлопка оценивается в 3,3 б., табака — 2,4 б., виноградников—3,4 б., садов—2,9 б.

Вместо 100 только 72 часа

Отдел движения Зак. жел. дорог организовал ряд опытных поездок для того, чтобы установить минимально-нормальный срок прохождения нефте-маршрутных поездов от Баку до Батума. Эти же опытные поездки должны были установить, насколько реален существующий график движения, устанавливающий срок прохождения нефте-маршрутных поездов от Баку до Батума в 74 часа.

Опытные поездки вполне подтвердили реальность графика для нефтемаршрутных поездов и срок прохождения их между станциями, конечными пунктами. Так, опытный поезд № 104 прошел от Баку до Батума в 74 часа, а № 107 — в 72 час.

В действительности-же нефтемаршрутные поезда теперь проходят это расстояние в среднем в 100 часов.

Опытные поездки установили также ряд дефектов в самом графике движения. В частности, выяснилось, что на некоторых перегонах, вопреки графику, могут быть увеличены скорости.

В результате этих опытов отдел движения наметил ряд мероприятий для улучшения движения, направленных к тому, чтобы уложить движение нефте-маршрутных поездов в график движения. **Виновные в нарушении движения будут привлекаться к строгой ответственности.**

На ряду с этим будут проведены технические мероприятия, обеспечивающие выполнение графика движения.

По линии Зак. жел. дор. решено провести кампанию за точное выполнение графика движения.

Рынок

Рыба. Подвоз рыбы Еркоопу происходит с перебоем и за последние дни Еркоон рыбы не имеет, благодаря чему на частном рынке цена на рыбу повысилась. Из красной рыбы севрюга расценивается до 1 руб. 50 коп. кило. Частиковая рыба ценится: сом—75 коп. кило, усач—1 руб., другая рыба пока не подвозится.

Овощи. Подвоз овощей за последние дни, в связи с истощившейся огородой, заметно сократился, вследствие чего цены имеют тенденцию к повышению. Так, капуста в оптовой продаже на вольном рынке дошла до 8-8,5 коп. за кило, в розницу частники торгуют по 12-15 к. и. за кило. Отпускная цена Еркоона осталась без изменения (8 коп.). Очень мало в предложении лука, цена на который поднялась на вольном рынке до 12 коп. в оптовой продаже и до 20-25 коп. в розницу; цена Еркоона не изменилась (12 коп.). Значительно повысились в цене и помидоры, дошедшие в оптовой продаже до 10 коп. кило. Отпускная цена Еркоона также несколько повышена до 13 коп. кило, в частной рознице—15 коп. и выше за кило. Много на рынке картофеля, на который цена падает. Сельско-хозяйственный кооператив «Меурпе» отпускает картофель оптом по 5 коп. кило, в вольной продаже он расценивается по 6-6,5 коп. кило. Цена Еркоона пала до 8 коп. кило, в частной рознице продается по 12 коп. Лоби поступает на рынок в небольшом количестве и цены на него держатся высокие. «Меурпе» продает гурийское лоби по 27 к. кило. Частники торгуют в розницу по 38 коп. и выше. Еркоон пока лоби не держит. Красно-пестрое лоби дешевле (у «Меурпе»—25 коп.).

От редакции

В № 232 «Зари Востока» помещена статья Н. Белого «Юрист-медик». Редакция считает необходимым отметить совершенно недопустимый выпад в статье против прокурора т. Бахтадзе, которому 6 октября поручено разобрать дело, а 7 октября на страницах газеты без всяких оснований выражается недоверие.

Редакция считает, независимо от исхода дела, действия наркомюста правильными и выпад против работников НКЮ недопустимым.

Тревога в городе

(Отрывок из повести о большой работе)

В окрестности уже вступала осень
[illegible] правших
[illegible] листьев
По бродам бесконечных серых лунных
[illegible]
[illegible] ах,
Еще раскрыты окна были настежь,
Еще сияли летние сады.

И в эту размеренную беспечность,
Сквозь шум шагов по гравию бульваров,
И шопот губ, и звуки поцелуев,
Размыв внезапно сонную жару,
Мгновенно превратил ее в колодец
Большого напряженного молчания,
Вырвалось слово острое —
Тревога.

Дома на ключ, как темные шкафы!
Убрать толпу с беспечных тротуаров!
Все коммунисты — по своим райкомам!
Закрыть мосты! Поставить пулеметы!
На крышах Цекамола и Цека!

Я не слыхал, как бился телеграф,
Передавая ночью темным шифром
Трагические вести о восстании.
Все это стало ясно лишь потом.
А в этот миг все делалось мгновенно:
Схватив оружье, я бежал к райкому,
И вместе, позади и обгоняя,

Бежали люди в кепках и фуражках,
С винтовками, наганами, а больше
С одними кулаками. Высоко,
Над серыми молчащими домами
Пронзительно и страшно заревел
Тревожный хор гудков. Неутомимо
Кричали горла гланных мастерских,
Хрипела и давилась лесопилка,
И на стальных, напруженных путях,
Двойною цепью обмотавших город,
Услышали и поняли призыв,
И на ходу взревели паровозы,
Свистящим заволакивая паром
И ускоряя бешенство поршней.

Один лишь час, и город стал не тот,
Одна лишь ночь, и изменился город:
В синеющий опасливо рассвет
Глядели дула злобных пулеметов,
Испуганный бессонный обыватель,
Прижавши нос к оконному стеклу,
Смотрел на все с ужасным напряжением,
Но за ворота выйти не хотел.

А по проспекту, гулкому от утра,
Бесстрастному, холодному, сквозному,
Прикрытому стеклянной броней окон,
Звеня оружием, двигался отряд,
И в каменном, тысяченогом шаге,
В спокойствии упрямых подбородков
В размеренном движеньи крепких рук,
Таилась неистраченная сила
Сплоченного большого коллектива,
Который мы зовем — рабочий класс.

Тифлис, 8 октября

ПО ГОРОДУ

◆◆ **Возвращение тов. Карилина.** Возвратился из отпуска и приступил к исполнению своих обязанностей уполномоченный ЦСУ в ЗСФСР т. Карилин.

◆◆ **Начальником угрозыска** по постановлению президиума тифлисского исполкома, назначен Н. Гвиладзе.

◆◆ **С сегодняшнего дня на бирже труда** временно занятия будут происходить с 8 час. утра до 4 час. дня.

◆◆ **Борьба с нищенством.** О-во «Друзья детей» создало специальную комиссию для борьбы с детским нищенством в зимний период. Во всех районах города для этой же цели будут созданы тройки. Сейчас комиссия вырабатывает план проведения этой кампании. Учитывая опыт прошлогодней работы в этой области, комиссия считает необходимым возбудить вопрос перед наркомюстом и профсоюзами о принятии более строгих мер по отношению к родителям, которые разрешают своим детям заниматься попрошайничеством.

◆◆ **Радиогазета.** Центральный комитет МОПР Грузии приступает к передаче МОПровской «Радиогазеты». Газета будет передаваться в две недели раз. Основная цель «Радиогазеты» — ознакомить население с работой МОПР в зарубежных странах и с положением политзаключенных заграницей.

◆◆ **Льготы кооперации.** Междуведомственное тарифное совещание при правлении Зак. жел. дорог разрешило Зак. ТПО перевозку продуктов: сахара, фруктов, крупы, риса, соли и др. товаров в пассажирских поездах на льготных условиях.

ПРОИСШЕСТВИЯ

◆◆ **Похищение почтовых марок.** В ночь на 7 октября неизвестные злоумышленники взломали с черного хода двери помещения почтово-телеграфного отделения по ул. Ленина, 3. Похищены почтовые марки и деньги на 8.000 руб.

◆◆ **Поранение.** На Мухранской ул. **Вазир Исаев** из мести тяжело ранил ножем **Аджика Сапарова.** Раненый отправлен во 2-ую городскую больницу. Исаев задержан.

◆◆ **Покушение на самоубийство.** Прож. по Хевцадскому пер. **И. Мествиришвили,** покушаясь на самоубийство, принял под. В тяжелом состоянии Мествиришвили отправлен в 1-ую городскую больницу. Причина покушения на самоубийство — семейные неурядицы.

◆◆ **Кражи.** Неизвестные злоумышленники совершили кражу на квартире **З. Чихладзе** (ул. Ломинадзе, 11). Похищены домашние вещи на 1.000 руб. — По ул. Энгельса, 62, обокрадена квартира **Г. Чачикян.** Похищены домашние вещи на 500 руб. — Из квартиры **М. Хумарян** (Плановая ул.) неизвестные злоумышленники похитили домашние вещи на 400 руб. — Обокрадена квартира **В. Гоголадзе** (ул. Кереселидзе, 12) Похищены домашние вещи на 300 руб. — По Таможенной ул., 6, обокрадена квартира **М. Шахамирова.** Похищены домашние вещи на 300 руб.

ИВ. СВИРИДОВ.

Наши сельсоветы

К вопросу о районировании сельских советов

Комиссия районирования до последнего времени была занята проектированием сетей уездного и районного значения, которые более соответствовали бы условиям настоящего времени. По отношению к сельсоветам установлена лишь ориентировочная норма в 1.000 сельсоветов для всей республики.

В дореволюционное время на территории Азербайджана числилось 466 сельских обществ. В 1920 году сельские общества были обращены в сельсоветы, что существенно изменило их функции; территориальные же границы и число этих низовых единиц как в 1920 году, так и в последующие затем 4 года почти не подвергались изменению. В 1925 году, в целях приближения низовых единиц к массам трудящегося населения, число сельсоветов было сразу увеличено с 466 до 1.415, т. е. более чем в 3 раза. Новая сеть сельсоветов, видимо, оказалась слишком частою и по соображениям как бюджетным, так и удобства управления началось частичное укрупнение сельсоветов, при чем численность их была доведена к половине текущего года до 1.102. Таким образом, за 4 года было упразднено 343 сельсовета.

Современные сельсоветы АССР насчитывают, в среднем, 1.500 жителей, имеют площадь в 7-8 кв. клм., а средний радиус их равняется 4,7 клм., но так как в АССР до 30 проц. территории занято незаселенными зимними и летними пастбищами, то, при учете этого обстоятельства, среднюю площадь сельсовета правильнее определить в 55 кв. клм., а средний радиус — в 4,2 клм.

По сравнению с остальными республиками, областями и губерниями, в которых уже проведено районирование, сельсоветы Азербайджана являются одними из наименьших по площади и должны быть отнесены к числу небольших по численности населения, как это видно из приводимых далее сравнительных данных:

СЕЛЬСОВЕТЫ

	Сел. население: Численность	Число жит. на кв. клм.	Террит. в кв. клм.
Дал.-Вост. край	850	0,5	1650
Крым. АССР	1180	16	75
Сибирь	1350	2	720
С.-Зап. область	1370	12	115
Тульская губ.	1570	53	30
Уральск. обл.	1890	35	540
Туркмен. ССР	2400	2	1300
УССР	2400	56	43
БССР	2540	35	73
Сев.-Двин. губ.	2760	6	450
Сев.-Кавк. край	3600	24	150
АССР	1510	19	78

При образовании низовых единиц немаловажное значение имеет плотность населения данной местности. Это обстоятельство следует учитывать при сравнении сельсоветов разных частей Союза. Очевидно, что в густо населенных местностях объединение жителей в низовые ячейки достигается проще и легче. Действительно, в административных образованиях с большим числом жителей на кв. километр имеются и более людные сельсоветы. Исключением является Туркменская ССР, заселенная крайне слабо и вместе с тем имеющая крупные сельсоветы.

Вообще, в начальном периоде работ по районированию высказывалось мнение о возможности доведения средней численности населения сельсоветов до 3.000 человек, вместо обычной до того времени нормы в 1.800 человек. Однако, в тех республиках и губерниях, где сельсоветы были сильно укрупнены, вскоре сказались неудобства этого мероприятия для населения, вследствие чего пришлось частично проводить «разукрупнение» сельсоветов.

В виду этих указаний практики едва ли есть основание поднимать вопрос о сколько-нибудь серьезной ломке ныне существующей сети сельсоветов в Азербайджане. Некоторые же коррективы в сети были бы, вероятно, полезны. К этой мысли приводит анализ цифрового материала, относящегося к населенности сельсоветов. При распределении сельсоветов республики на категории, в зависимости от числа жителей, получаются следующие цифры:

	Число сельсоветов	Сред. численность	%% сельсоветов с населением: До 750 человек	От 750 до 3050 ч.	Более 3500 чел.
Агдамский уезд	65	1.700	6,1	90,9	3,0
Бакинский уезд	43	1.700	18,6	72,7	4,7
Гянджинский уезд	101	1.400	22,7	73,3	4,0
Геокчайский уезд	79	2.000	2,5	89,9	7,6
Джебраильский уезд	49	1.500	16,3	83,7	—
Закатальский уезд	34	2.300	2,9	88,4	8,7
Казахский уезд	61	1.900	8,2	90,2	1,6
Кубинский уезд	101	1.700	12,8	73,2	4,0
Курдистанский уезд	57	900	49,0	51,0	—
Ленкоранский уезд	132	1.500	15,6	80,4	3,8
Нухинский уезд	37	2.300	10,8	72,9	16,3
Сальянский уезд	93	1.200	24,8	75,2	—
Шемахинский уезд	64	1.300	23,4	76,6	—
АОНК	111	1.000	36,1	63,9	—
НСКР	54	1.700	24,1	66,7	9,2
ВСЕГО:	1.081*)	1.500	10,2	77,2	3,5

Из этих данных видно, что средняя населенность сельсоветов в различных уездах АССР по одинакова, при чем в Нухинском, Геокчайском и Закатальском уездах, где численность сельсоветов выше нормы и определяется в 2.000—2.300 человек, процент мелких сельсоветов (до 750 чел.) колеблется от 2,5 до 10,8 проц., а в уездах Курдистанском, Сальянском и Шемахинском, где население довольно редко и сельсоветы имеют в среднем от 900 до 1.300 жителей, процент мелких сельсоветов равняется 23,4—49 проц. Высок процент мелких сельсоветов (33 проц.) и в АОНК, несмотря на значительную плотность населения этой области.

Что касается принятого в таблице деления сельсоветов на группы по их населенности, то к первой группе мелких сельсоветов отнесены те, число жителей в коих не достигает половины нормального числа населения сельсовета (1.500 чел.). К группе же крупных причислены сельсоветы, имеющие более 3.500 жителей и могущие при делении их дать 2 или 3 сельсовета среднего размера.

Данные эти, указывающие на значительные колебания в численности сельсоветов, приводят к мысли о том, не представляется ли целесообразным приблизить крупные сельсоветы к средней норме путем дробления их и вызывается ли это, с другой стороны, какими-либо основательными соображениями (национальный состав, хозяйственная обособленность, трудность сообщений)? Обратимся к крупным сельсоветам. При просмотре списка их выяснилось, что эти сельсоветы можно разбить на несколько категорий. Не поддаются дроблению такие сельсоветы, как мастагинский, сейфалинский, хачмасский (Нухинского уезда), нюгединский, приволенский и пушибинский, которые состоят из одного только крупного селения. Впрочем, относительно пушибинского сельсовета может возникнуть вопрос о делении, так как Пушиб соединяет, в сущности, два поселка (русский — 1.800 человек и т

Диспут о Толстом

Первый опыт нового начинания КО СПСГ — организации регулярных диспутов на литературные темы, научных лекций и докладов и т. д. — был определенно успешен. Диспут о Л. Н. Толстом, его творчестве и учении собрал огромную, с трудом вместившуюся в большой зал СПСГ, аудиторию. Это показывает, что КО СПСГ правильно учел потребность широких масс и что начинание его имеет все данные на большой успех.

Диспут начался вступительным словом ректора ЗКУ тов. **Лисовского** на тему «Что приемлемо и что неприемлемо для нас в творчестве и учении Л. Толстого». Марксистски мыслящий человек, — указал тов. Лисовский, — не может походить из формулы «да—да, нет—нет, а прочее—от лукавого». Толстой, как гениальный художник слова — приемлем, ибо у него есть много, чему следует учиться нашим пролетарским писателям. Толстой, как идеолог (независимо от его собственной воли) дворянства, конечно, не наш.

Еще резче приемлемость и неприемлемость Толстого видна в его учении. Толстой наш в отрицании в критике государства и религии. Толстой целиком враждебен нам во всем том, что он выдвигает взамен, как положительное, и в первую голову в своей формуле «непротивления злу насилием». Если бы мы приняли эту формулу, то через месяц у нас была бы власть буржуазии, а по ее законам в СССР сейчас не менее 3.000.000 людей, подлежащих смертной казни.

В прениях выступали тов. Нуцубидзе, тов. Гудзоки и друг. Диспут был прослушан аудиторией с огромным интересом.

В КО СПСГ нам сообщили, что помимо использования местных литературных и научных сил КО предполагает для следующих диспутов и лекций приглашать литераторов и ученых из Москвы и Ленинграда.

Это, конечно, придаст еще больший интерес этому важному и большому начинанию КО СПСГ.

Диспут был организован в центре города. Было бы гораздо желательнее организовать подобные диспуты не в Большом зале СПСГ, или не только в нем, но и в рабочих клубах.

Кроме того, КО не должен забывать и о провинции. Толстовские дни прошли в ней не отмеченными ничем, или почти ничем.

А. Бек.

Чего нам не достает

Выступления закавказских физкультурных организаций на всесоюзной спартакиаде с достаточной ясностью показали слабые стороны постановки физического воспитания молодежи и работы физкультурных организаций в ЗСФСР.

Физкультура в ЗСФСР за 7-8 лет добилась больших результатов, но все же постановка дела сильно отстает по сравнению с другими союзными республиками, которые ушли вперед примерно лет на 4-5.

Одна из основных причин такого положения — отсталое физкультурное строительство. Многие города Союза ССР имеют вполне оборудованные крупные стадионы, со специальными площадками для футбола, баскетбола, тенниса и пр., треки, вполне пригодные беговые дорожки для легкоатлетов; места для тяжело-атлетических занятий и для других видов спорта создают удобства для систематических занятий.

Ни в одном из закавказских крупных городов, за исключением Баку, не говоря уже о мелких, не имеется стадиона. В центре ЗСФСР, в Тифлисе, имеются только 3 небольших размеров площадки с наименованием стадиона.

Эти площадки с незначительной вместительностью, понятно, не могут служить местом для массового пропагандирования физкультуры и разумного отдыха для трудящихся.

Отсутствие необходимого оборудования лишает физкультурные организации возможности развить и другие отрасли физкультуры и спорта; кое-как еще удается культивировать футбол, не являющийся основным звеном в ряде отраслей физического воспитания и спорта.

Слабая общественно-воспитательная работа, безусловно, является причиной того, что физкультурный быт все еще оставляет желать многого. В этом, пожалуй, одинаковая вина руководящего персонала и кружковцев. Отдельные случаи хулиганства, некультурные поступки и недостаточная дисциплинированность говорят о необходимости еще много поработать над созданием подлинного советского физкультурного быта.

Особо следует поставить вопрос о постановке физкультуры в уездах, в особенности в Азербайджане и Армении, где ощущается недостаток в подготовленных инструкторах для тюркского и армянского населения.

Немаловажное значение для лучшей постановки дела физического воспитания молодежи в ЗСФСР имеет улучшение научно-врачебного контроля. Физкультурные организации не располагают хорошо оборудованными кабинетами для систематических наблюдений и исследований над организмом физкультурника; врачи, работающие в физкультурных органах, слабо обеспечены.

Ряд совещаний, состоявшихся в Зак. ВСФК и других организациях, за последнее время подвергли эти вопросы детальному обсуждению. Решено в корне изменить план работы закавказского и республиканских комитетов, усилить внимание секционному методу занятий, поднять дисциплину в кружках и улучшить деятельность научно-врачебного контроля и пр.

Шахматы

МАТЧ ГОГЛИДЗЕ — МАСТЕР ГРИГОРЬЕВ

Первая партия.

Играя белыми против Григорьева голландскую партию, Гоглидзе допустил на 9-м ходу ошибочный, эндшпильный ход слоном, который был тотчас же использован Григорьевым, захватившим инициативу и вскоре поставившим белых в стесненное положение.

На 16-м ходу белые делают вторую решающую ошибку ферзем, после чего черные получают сильнейшую атаку на позицию белого короля. Совершенно проиграв позиции, белые пытаются еще раз оказать сопротивление, но партию спасти уже невозможно, и очень скоро черные объявляют мат в три хода. Мастер Григорьев красиво и сильно провел всю партию.

Вторая партия.

Разыгрывая против мастера Григорьева дебют Каро-Канн, Гоглидзе избрал за черных теоретически плохую защиту, не дававшую достаточной контр-игры. Очень скоро белые получили подавляющее преимущество в положении и стали на выигрыш. В цейтноте, однако, Григорьев делает слабый ход ферзем, который дает Гоглидзе возможность значительно уравнять игру, так как при замене ферзей он имеет все же худшую партию, получая шансы на ничью. От размена Гоглидзе уклонился, допустил просмотр, потерял пешку, а вместе с ней и партию на 59 ходу после тяжелой, напряженной борьбы.

Положение матча: 2 в пользу Григорьева.

Наука и техника

СЕТИ ПРОТИВ АЭРОПЛАНОВ

В Японии изобретен способ обстрела самолетов пушечною, выкидывающей при взрыве тонкую веревочную сеть. Сеть, к концам которой прикреплены два небольших парашюта, вылетая из пушечки, развертывается и остается висеть в воздухе.

Как известно, движущийся с колоссальной быстротой деревянный винт аэроплана разбивается от столкновения даже с птицей. При страшной скорости самолета летчик может избежать столкновения с сетью, только если разрыв произошел на значительном расстоянии от него. Попадание же сети на винт-пропеллер, влечет за собою гибель аэроплана.

ОБОИ КРАДУТ СВЕТ

Немецкий проф. Э. Тайхмюллер, исследуя действие отраженных лучей, получил интересные данные о поглощении света обоями некоторых цветов. Для опытов, которые производились в институте свето-техники в г. Карлсруэ, была сооружена миниатюрная модель комнаты, освещенная крохотной электрической лампочкой. В зависимости от изменения цвета обоев, степень освещения модели колебалась на 200 и даже 300 проц. В результате опытов выяснилось, что обои крадут от 1-х до 13-ти свечей из 20 свеч. электрической лампочки. Узнав об опытах проф. Э. Тейхмюллера, некоторые крупнейшие магазины обоев устроили специальные лаборатории для определения степени поглощения света продающимися у них обоями.

УЛЬТРА-ФИОЛЕТОВЫЕ ЛУЧИ И КУРЫ

В сельском хозяйстве Дании, Германии и Америки последнее время применены многие новейшие достижения науки и техники. В птицеводстве этих стран получило большое распространение так называемое «горное солнце» (ультрафиолетовые лучи). Как оказывается, поскольку куры, подвергавшихся действию «горного солнца», увеличивается в среднем на 130-140 проц. и яйца «загоревших» птиц имеют более твердую скорлупу. Растущие же под влиянием тех же лучей цыплята достигают веса в полкилограмма через три недели.

ЦВЕТНОЕ КИНО

Фирма «Истмен Кодак» недавно устроила предварительный просмотр цветного фильма, снятого при помощи только-что запатентованного изобретения «Кодиколор».

Через несколько месяцев, которые пойдут на дальнейшее усовершенствование этого изобретения, фирма предполагает выпустить «Кодиколор» в продажу.

«ЗАКОЛДОВАННЫЙ» КОРАБЛЬ

Так прозвали жители германского побережья недавно оборудованный для службы в качестве корабля-мишени старый линейный корабль «Парсифаль». Это судно отличается от своих собратьев тем, что на нем нет ни одного человека экипажа. Снабженный чувствительными радио-приемниками, соединенными со сложными механизмами корабля, судно выполняет до сотни приказаний своего командира, находящегося на расстоянии нескольких миль от него. На происходивших в Северном море испытаниях корабль маневрировал, поднимая пары, меняя скорость, светил прожекторами и, вообще, делал все то, что подобные суда делают, имея несколько сот человек команды.

Насколько совершенно оборудование радио-корабля, видно хотя бы из того, что в случае малейшего повреждения в механизмах, автоматически выпуская 5 красных сигнальных ракет, машина немедленно останавливается и огонь в топках котлов потухает.

Юридический отдел

(Отдел выходит по вторникам и пятницам)

Чл. профсоюза кн. № 17964. Ахал-Сенаки значится в числе городов, помещенных в списке, утвержденном постановлением ЦИК Грузии 31 июня 1924 года. Переименован же Ахал-Сенаки в город еще до установления советской власти.

Подписчику кв. № 972. Вам не полагается выходного пособия, так как вы сами подали заявление об уходе со службы.

Члену союза желдор. кн. № 14547. Скидки с кв. платы в виду уплаты алиментов закон не предусматривает. Размер кв. платы должен быть установлен в соответствии с окладом, вами получаемым.

Чл. ВКП (б) партбилет № 0859905. При назначении страхкассой пенсии имущественное положение пенсионера не устанавливается; следовательно, пенсия назначается независимо от имущественного положения.

Двух домов одно лицо по закону иметь не может.

Подписчику кв. № 26.918. Если вас уволили со службы без вашей просьбы о переводе на пенсию, то следовало выплатить выходные применительно к ст. 47 п. «в» КЗОТ.

Декреты и постановления

ЦИРКУЛЯР ЗАКНАРКОМТРУДА № 26

От 12 сентября 1928 г.

О порядке расчетов по взносам на социальное страхование для учреждений и предприятий, состоящих на общегосударственном и местном бюджете

При проведении расчетов по взносам учреждений и предприятий, состоящих на общегосударственном и местном бюджете, наркомтруда ЗСФСР предлагает руководствоваться циркуляром НКФ и НКТ СССР и правления государственного банка от 12 июля 1928 г. НКФ № 666, НКТ № 401 и 16 июля госбанк № 355 опубликован в газете «Труд» от 5 сентября с. г. № 206 (2242).

Зам. наркомтруда и нач. главсоцстраха ЗНКТ БАНОВИЧ.

Зав. фонд. отд. главсоцстраха ЗНКТ СОКОЛ.

ЦИРКУЛЯР № 29 НАРОДНОГО КОМИССАРИАТА ТРУДА ЗСФСР

От 8 октября 1928 г.

О прекращении перерасчетов между страховыми кассами за содержание пенсионеров в инвалидных учреждениях.

Закнаркомтруда предлагает принять к руководству и исполнению циркуляр народн. комиссар. труда СССР от 23 августа 1928 г. за № 487 о прекращении перерасчетов между страховыми кассами за содержание пенсионеров в инвалидных учреждениях, опубликованный в газ. «Труд» от 13 сентября с. г. за № 213 (2249).

Зам. Зак. НКТ и нач. Главсоцстраха ЗНКТ БАНОВИЧ.

Зав. орг. отд. Главсоцстраха ЗНКТ ЕВАНГУЛОВ.

ПОСТАНОВЛЕНИЕ № 14/ авт. МЕЖДУВЕДОМСТВЕННОГО ТАРИФНОГО СОВЕЩАНИЯ ПРИ ПРАВЛЕНИИ ЗАК. Ж. Д.

9/II.

Об уточнении постановления МТС о целевом сборе в фонд профтехнического образования по автотранспорту

В частичное изменение редакции постановления междуведомственного тарифного совещания при правлении Зак. жел. дор. от 7-го декабря 1927 года, за № 9, об установлении целевого сбора в фонд профтехнического образования по автотранспорту, опубликованного в № 20 (1686) газеты «Заря Востока» от 25 января 1928 г. слова: «с билета стоимостью»... применить на: «с каждого пассажира при цене билета»...

Зам. председателя междуведомственного тарифного совещания при правлении Зак. жел. дор.

ТЕР-МИКАЭЛЯН.

Управляющий делами МТС ВЕРДЕРЕВСКИЙ.

Поправки. В постановлении ЦИК и ЗСНК от 20 октября 1928 г. («З. В.», № 227) «Об оплате жилых помещений в городах и городских поселениях ЗСФСР» в п. 5 перед словом «освобождаемы» пропущено: «вовсе»; в ст. 11 напечатано: «1 р. 93 коп.»; нужно читать: «1 р. 98 к.»; в п. 12 после слов: «означенных категорий» напечатано «и Эривани и от 1 р. 32 к. за 1 кв. метр», нужно читать: «устанавливается 4 р. 40 к. за 1 кв. метр.».

Алло, слушайте!

Сегодня тифлисский радиовещательный узел через тифлисскую 4-киловаттную радио-станцию на волне 1.070 метров передает:

6—00 м. — азбука Морзе — пояснения на груз. яз.

6—20 м. — крестьянская радио-газета на груз. яз.

7—10 м. — музыкальный антракт.

7—25 м. — беседа «Корь и необходимые меры предосторожности» — на русск. яз.

8—30 м. — сообщение геофизической обсерватории на груз. и русск. яз.

8—35 м. — информация Зактага на груз. и русск. яз.; концерт или трансляция.

Справочный отдел

*** 10-е всегрузинское совещание зав. ФК и инструкторов ТО (ФК) Грузии открывается на 18 октября.

— 5 октября, в 7 часов вечера состоится закрытое собрание коммячейки при РМИ имени В. И. Ленина в помещении института, совместно с партколлективом ныж. фак-а гос. университета. В порядке дня: выборы общеузовского бюро и др. вопросы. Присутствие обязательно для вновь поступивших партийцев.

СПРОС НА РАБОЧУЮ СИЛУ

Биржа труда вызывает **из секции № 1:** Грцанова А., Мериманова И.; **из секции № 2:** Канделаки А., Караказову А., Мицкевич С., Реваяк С., Жевахишвили К., Нижерадзе М., Бараташвили, Кандаланаш Ш., Мелидзе М., Иосидзе Г., Цицишвили А., Дадуашвили А.; **из секции № 3:** Ахвердова М., Раустова З., Чахидзе Е., Григориан А., Калянтарова Г., Кенашвили И., Копиашвили М., Кушвишвили Е., Пакрадзе И., Чачелиа К., Кавбелидзе Е., Долиашвили Г., Размадзе С., Мамуашвили Е., Гурулия А., Кузьмину Е., Калинину В., Попиашвили М.; **из секции № 5:** Гургенидзе Е., Гургенидзе Е., Арутюнова Г., Мерзоева А., Мансвиц Г., Крахина Д., Носкова М., Тер-Окопянц Е., Мерзоян А., Гулиева Х., Шачава И.; **из секции № 7:** Гавронскую А., Лагидзе Е., Климову А.; **из медицинской секции:** Мамалову Е.

Горем убитые мать Варвара Дмитриевна Амиранджиби, муж Георгий Иванович Джорджадзе и с сыновьями Гиви и Вахтангом извещают родных и знакомых о кончине

НИНЫ ВАСИЛЬЕВНЫ ДЖОРДЖАДЗЕ.

Вынос тела 11-го октября, в 4 ч. дня, из квартиры покойной—Елизаветинская ул., № 55.

Горем убитая мать Дарья Маранели извещает родных и знакомых, что на могиле сына

ВЛАДИМИРА МАРАНЕЛИ

состоится гражданская панихида сегодня, в 4 ч. дня, на Ново-Верийск. кладб. 110

Дети Женя и Юра, мать Манана Макашвили, сестры Кетевана Макашвили, Рыгтайло, Аравишвили, Мелия, Мостовая с семьями, золовка и шурин Чермак с детьми, невестка Елизавета Макашвили с сыном извещают о смерти дорогой и горячо любимой

МАРИИ ЗАХАРЬЕВНЫ ЧЕРМАК,

последовавшей 7/X 28 г. Вынос тела 9/X с. г., в 4 ч. дня, из квартиры: ул. Клары Цеткин, № 112, на Кукийское кладбище. 107

ТЕАТРЫ ГОСКИНПРОМА

ГАНТИАДИ — Художеств. боевик произв. „Межрабпом-фильм" „Родился человек" с участ. засл. арт. И. М. Москвина

АРФАСИ — Нашумевший боевик „ПРОДАННЫЙ АППЕТИТ"

ПАЛАС — Исключительный по постановке фильм „2 ДНЯ" Режиссер—Стабовой

СОЛЕЙ — Художеств. комедия загран. производства „СЧАСТЛИВАЯ СМЕРТЬ"

МИНЬОН — Мэри Христиан в худож. картине „ГОЛУБАЯ КРОВЬ"

АПОЛЛО — Художеств. драма загран. произв. „ЗАЧАРОВАННЫЙ ОСТРОВ"

ЛАРБАЗИ — Оси Освальд в лучшей картине сезона „НИНИШ"

ПРОЛЕТАРИЙ — Психологическая драма „ПРОКАЖЕННЫЕ"

Анонс: Скоро—„Казаки" по повести Л. Н. Толстого. 12 0—7

УРОКИ РУЧНОГО ТРУДА: металлопласт корз. глет., выжиг. по дер., барх., тарго, искусств. цветы. Разгезжая, 19, вид. от 2—5, кв. 2. 104 0-1

Утеряна врем. кв. коммун. бляка на акц. в 50 р. на имя Николая Леванович Баканова. Сч. нед. 68

Свободный художник **Люблинская-Рош,** преподав. 2-го гос. муз. учил. по классу скрипки, возобновила занятия. Вид. с 2—6 ч. в. ул. Ниношвили [б. Александровская], 18-а, среди. эт., вх. с подъезда. 5948 3—1

ПРИЕЗЖАЯ ищу место к детям, по хозяйству, умею готовить. Спр. в отд. об'явл. «Заря Вост.». 101

Издательство „ЗАРЯ ВОСТОКА"

Вышел из печати и рассылается подписчикам руководящий общественно-политический иллюстрированный двухнедельник

№ 10-11 **БОЛЬШЕВИСТСКАЯ СМЕНА** № 10-11

(ОРГАН ЗКРАЙКОМА ВЛКСМ).

В номере:

За качество полит-учебы.

В порядке дня:

О культуре—**Максим-Горкий**
Расчистим почву—**Е. Ярославский**
Из ущелья к горным вершинам—**А. Енукидзе**
Культуру—в быт—**В.**
Подготовка к политучебе—**Пропагандист.**

На практической работе:

Письмо германских комсомольцев
За качество культработы—**Дубинский**
Борьба с классовым врагом—**Д-р Пирожков**
Не техникум, а гнойник—**Гам**
Здоровые пионеров—**Д-р П.**
Комсомолец-читатель—**Арутюнов.**

Быт:

На перепутьи—**Бурцев**
Машины и люди—**Стремлин**
Кеди—**П. Магер**
Хевсуретия—**В. Худадов**
За новую песню—**Ревин**
О журавле, цапле и царе Соломоне—**Нико Мухаури**

Беседа врача-НОУТ'ИСТА:

Организация работы пропагандиста—**А. Скородумов**
Листок фото-юнкора
Наш библиотекарь
Почтовый ящик.

Заказы и деньги на все издания

направляйте в главную контору Издательства „ЗАРЯ ВОСТОКА": Тифлис, пр. Руставели, № 8, во все экспедиции Издательства, контрагентам Издательства, в железнодорожные киоски „К-на Печати", специальным уполномоченным, снабженным соответствующими удостоверениями, и во все почтово-телеграфные предприятия ЗСФСР.

ИНСТРУКТОР-ЗАКРОЙЩИЦА ОБУЧАЕТ в теч. 6 м. совершен самост. кройке и шитью дамских нарядов. Запись ежедневно от 10 до 5 веч. ПРИНИМ. ЗАКАЗЫ по шитью. Исполнение безукоризненное. Перерод. и прим. ант. платьев 1 р. 50 к. Новые журналы. Ул. Троцкого, 23. 5559 0—5

В. Ив. МЕРЕНБЛЮМ. препод. 2-го муз. техникума (по классу скрипки) возобновила занятия с учениц. Вид. от 1 ч. до 7 ч. в. Учебный пер., № 8. Верхн. эт. 5992 5—5

Московскому Акц. О-ву Торговли **„МОСТОРГ"** передана вновь организовавшимся Трестом „МОСХИМТРЕСТ" ИСКЛЮЧИТЕЛЬНАЯ ПРОДАЖА **КАРАНДАШЕЙ** ВСЕХ СОРТОВ фабрик б. МОСПОЛИГРАФ А ТАКЖЕ КРАСОК, ЛАКОВ И ВСЕГО ПРОИЗВОДСТВА быв. фабр. ФРИДЛЕНДЕРА. ПРОДАЖА ВСЮДУ. Подробный прейскурант с. набором карандашей высылается госорг. и кооперативн. организациям по первому требованию бесплатно. Заказы и запросы направл.: Москва—центр, Б. Черкасский п., д. 2/10. „Мосторг". Телегр. адр.: Москва „ГАЛМОСТОРГ". 111 5—1

Производство Госкинпрома Грузии **САНДРО ИНАШВИЛИ,** М. ЧЕРКАССКАЯ, А. ШИРДЙ

В ЮБИЛЕЙНОЙ КАРТИНЕ ПО ПОВЕСТИ **Л. Н. ТОЛСТОГО**

КАЗАКИ

Режиссер—**В. Барский**
Оператор—**Ф. Гегель**

С четверга, 11-го октября, В КИНО-ТЕАТРАХ **АПОЛЛО-МИНЬОН-СОЛЕЙ** 115

БЮРО ОБ'ЕДИНЕНИЯ **РАБОТНИКОВ УЧЕТА (ОРУ)** при ЦП союза совторгслужащих организует **СЧЕТНО-ЭКОНОМИЧЕСКИЕ КУРСЫ** по переподготовке работников учета.

Целевая установка: поднятие счетной квалификации и ознакомление с методами рационализации учета и упрощения отчетности. Местным ячейкам ОРУ необходимо срочно составить списки кандидатов, направляемых за свой счет или командируемых за счет учреждения, и переслать в бюро ОРУ (Раб. дворец, комн. 73) 96 0-2

БАКИНСКОЕ МОРАГЕНТСТВО КАСПИЙСКОГО ПАРОХОДСТВА

об'являет, что действующее расписание движения товаро-пассажирских судов по линии **12 ФУТ. АСТРАХАНСКИЙ РЕЙД—ПЕТРОВСК—БАКУ—КРАСНОВОДСК И ОБРАТНО** до 1-го ноября с. г. остается в силе, т. е. приход в Баку из Астрахани и из Красноводска а отход из Баку в Астраханский Рейд и в Красноводск **по четным числам** и **по нечетным числам** месяца.

Украинский органо-терапевтический институт

Наркомздрава УССР и Харьковского Медицинского Общества выпустил в продажу следующие препараты:

ГЕМАТОГЕН жидкий и в таблетках
ФОСФРЕН в таблетках (содержит лецитин, гемоглобин, соли кальция, железо и фитин)
СПЕРМОЛЬ жидкий и в ампулах (вытяжка семенных желез)
ОВАРИН жидкий и в ампулах
МАММИН жидкий и в ампулах
ТЕРЕОИДИН жидкий и в ампулах
Лиоиян жидк., Простатин жидк., Лютеогландоль жидк., Прововарин жидк. и Антитиреоидин в таблетках и в горошке.

Продажа во всех аптеках и магазинах санитарии и гигиены. Главный склад: г. Харьков, Рымарская ул. № 28. 5959 7—2

Настоящим Персидское Генеральное Консульство в Тифлисе

об'являет, что после смерти персидско-подданного Мартироса Даниеляна в гор. Каире (Египет) осталось наследство, при чем право на получение такового пред'явили следующие лица: Мария Аветовна Даниелян, Михаил Мартиросович Даниелян, София, Арусяк, Шогакат и Елизавета Мартиросовны Даниелян. В случае, если каких-либо лиц, кроме поименованных, имеет претензию на означенное наследство, то предлагается в течение 15 дней, со дня опубликования сего, явиться в Генеральное Консульство или сообщить об этом ему. 206

ГРУЗЛЕСПРОМ об'являет для сведения всех лесопотребителей государственных, общественных и кооперативных организаций, что **ПЛАНОВЫЙ ЗАВОЗ** российского леса в ССРГ регулирующими органами возложен на ГРУЗЛЕСПРОМ и ввиду ограниченности лесоматериалов каждому потребителю **необходимо заключить твердые договоры до конца октября с. г.** на всю потребность текущего операционного года, согласно постановления СТО от 19/VIII за № 199. 52 3—2

Медицинский указатель г. Тифлиса

ЧАСТНАЯ ЛЕЧЕБНИЦА для приходящих больных. КОЛЛЕКТИВ ВРАЧЕЙ-СПЕЦИАЛИСТОВ. ВНУТР. БОЛ. 1—3 ч. дн Д-р мед. А. И. КАТАНЯН. 11—1 ч. дн. 5—6 ч. веч. Д-р ЗАРАФИДИ З. И. ДЕТСК. БОЛ. 9—11 ч. утра. Д-р РОКИНА М. К. ЖЕНСК. БОЛ. и АКУШЕРСТ. 9—11 ч. ут. Д-р мед. БАГАТУРОВ В. А. КОЖНО-ВЕНЕРИЧ. БОЛ. 9—10 ч. ут. 5—6 ч. в. Д-р ЭРИДИН А. А. 9—11 ч. и 5—6 ч. веч. Д-р СИЗЯНЯНЦ М. А. Прием ежедневно, кроме воскресений. Плата 1 руб. Адрес: Армянский базар, д. № 35.

ГРЯЗЕЛЕЧЕБНИЦА (ахтальская грязь) **В. К. ЗДАНЕВИЧ** ер. Бакрадзе (б. Кирпичный), № 13. ПРИЕМ БОЛЬНЫХ ЕЖЕДНЕВНО от 8 утра до 6 веч. Заведывающий доктор Н. А. МУРАДХАНЯН.

Д-р И. Г. ЛОРДКИПАНИДЗЕ Детские болезни. Возобновил прием детей от 5—6 ч. веч. Ул. Ломинадзе (б. Измайловск.), № 33. 2—5

Женщина врач М. М. АЛФЕЕВА. Женские бол. и акушерство возобновила прием 12—2 ч. и 5—7 ч., праздн. 10—12. Ул. Меликишвили [б. Цхелетская], 25, грамвай № 5.

Д-р терапевт Д. Е. ПАПИТАШВИЛИ возобновил прием: больн. по внутр. болезням, спец. болезн. желудочно-кишечн. тракта и обмена веществ (ожирение, подагра и пр.). Крыловск. ул., д. 8, с 5 до 7 ч. в.

Доктор ТОДАДЗЕ вернулся и возобновил прием хирургии. Уролог (заболевание мочепол. сист.—почки мочев. пузыря) пистоскопия, дилатации. Прием от 4—6 ч. в. Безыгийская, 1, недалеко от б. Михайл. больн.

Д-р М. О. ЗАНДУКЕЛИ. Внутренние и нервные болезни. Электро-свето-лечебный кабинет. Прием от 7—8 ч. в., понед., среда, четверг, суббота. Ул. Ленина (б. Ольгинская), 11, тел. № 482.

Женщина-врач Н. И. МИРИАНАШВИЛИ Кожные, венерические, сифилис и триппер женщин и детей; прием дн. 2—3, веч. 5—7. Московская, 4, тел. 14-23.

Доктор М. Л. ТОПУРИДЗЕ-ПАНИЕВА принимает по женск. бол. и акушерству от 5—7 ч веч. Тел: 19—12. Ул. Ладо Думбадзе (б. Вельяминовск.), 10.

Д-р В. Г. МУРАДОВ Венерич., мочепол. Прием от 9—11 ч. утра и от 5—7 ч. вечера. Ул. Махаразде (б. Паскевича), 6.

Д-р Н. ВЕСТФАЛЬ вернулся и возобновил прием больных. Грибоедовская, 15. Сифил. сифил. (и его посл.), венерич. (острый и затяжный триппер) и кожн. бол. Прием от 6 до 7 спец. веч. и от 1—2 дня. Женщ. от 5—6 час.

Д-р В. Д. КАНДЕЛАКИ вернулся и возобновил прием больн. от 5 до 7 ч. в. Акушерство и женские бол. Туп. Мирского [б. Евгеньевский], № 9, угол Ломинадзе [б. Измайловская], тел. № 12—07.

Зубной врач Н. С. КЕВЕШ возвратился и возобновила прием. Плехановский пр., № 62, рядом с Главной больницей.

Детский врач П. А. ЗАВРИЕВ ПЕРЕШЕЛ на улиц. Ленина (б. Ольгинская), № 19. Телефон 22—62. Прием от 5 до 7 ч. веч.

Зубной врач Е. Д. МАРКУС-КУЛАШКИНА возвратилась и возобновила прием. Лечение зубов и десен, искусственные зубы всех систем, удаление зубов без боли. Ул. Дзиаладзе [б. Саперная], № 35. Прием от 9 ч. до 2 ч. дня и от 4 ч. до 7 ч. в.

Д-р М. А. ЛУКОВЕЦКИЙ возвратился и возобновил прием. Специально сифилис, кожные и венерические болезни. Прием от 9 ч. до 11 ч. утра и от 5 до 7 ч. веч. Женщин от 11 ч. до 12 ч. утра. Ул. Дзиаладзе (б. Саперная), 35, позади б. кадетского корпуса.

Д-р А. Л. ОРЛОВСКИЙ возвратился и возобновил прием больных по внутр. и детских бол. (специально малярия). Ул. Амо (б. Ксенъевская), № 9. Прием от 1—2 ч. дня и от 6—7 ч. вечера.

Лаборатория д-ра ГАМБУРГЕР: медиц. анализы (кровь на мочевую кислоту, сахар, Вассермана и т. п.). Пр. ацчн. от 8—9 ч. утра и 6—7 ч. веч. Грибоедовская, 13. 3052 25—1

Д-р К. И. АЩИЯНЦ возобновил прием больных по ушным носовым и головным болезням от 6 до 8 ч. веч. Плехановский пр. (б. Михайлов.), 132.

Д-р К. С. ФОН-ИРТЕЛЬ, спец. по мочевым, половым (половое бессилие), венерическим, накожным, сифилису и хирургическ. б. моче-полов. органа. Прием больных от 4—7 ч. вечера и от 8—12 ч. дня. Прием для женщин от 11 ч. до 1 ч. дня. Плехановский пр., № 10.

Зубной врач Я. В. КЕРСЕСОВ возвратился и возобновил прием больн. От 10—2 ч. дня и 4—7 ч. в. Перовская ул., № 7 (б. Анастасиевская).

Доктор медицины М. И. МУРАДОВ вернулся и возобновил прием по мочеполовым венерическим и кожным бол. Ул. от 9—10 час., веч. от 6—8 час. Адр.: Ул. Джугашвили (б. Ртищевская), д. № 1, напр. пожарн. ком.

Детский врач Ар. ЗАРГАРЬЯНЦ возобновил прием больн. Ежедн. 10—12 ч. дня. Ул. Троцкого, № 3

Зубоврачебные кабинеты б. Н. И. КАМАЕВА, Руставели, 12 кв. 3. Лечение пиоррея десен (pyorrhée alvéolaire) впрыскиванием вакцины „Малая" от 9 до 5 ч. дня.

Д-р МАЛАЕВ возобновил прием больн. по глазным болезням утр от 8—9 ч., веч. от 6—7 ч. Глазная лечебн., ул. Клары Цеткин [б. Елизаветинская], № 47, тел. № 5—90.

Д-р Н. Д. Мурсакулов. Нервные и внутрен. бол., электронотерапия, светолечение, грязелечен. Прием ежедн. от 4—7 ч. веч. Пер. Бакрадзе [б. Кирпичн.], № 13

Зубной врач Д. С. РИЖИНОВ Лечение зубов, хирургия полости рта, пломбирование, удаление зубов без боли, искусственные зубы всех систем. Прием от 10—3 ч. дня и от 5—7 ч. вечера. Адрес: Грибоедовская 34, уг. просп. Руставели. Тел. 10-14.

Д-р Н. П. ПАЛИАШВИЛИ вернулся и возобновил прием больных. Ул. Ленина (б. Ольгинская), № 33. Адр.: Белинская ул., пер. Бакрадзе [б. Кирпичный], № 10.

ЗИКЕЕВА принимает больных по зубным болезням 10 до 2 и 4 до 6 Крыловская, 2.

Д-р А. Д. Шахбазян. Возобновил прием по женским болезням. Ежедн. (кроме воскр.) от 5 до 7 веч. Ул. Думбадзе, 6. Вельямин., 30.

Д-р Н. Н. Веселовзоров вернулся и возобновил прием по хирургическим бол. ежедн. от 6 до 7 ч. в. Ул. Ак. Церетели [б. Гановская], 19, тел. 6—79.

Д-р С. И. ВОЛОХ возобновил прием по женским бол. и акушерству ежедн., кроме четвергов, от 5—7 ч веч. Бельгийская ул., № 5, около гланн. больн. [б. Михайл.], тел. 12-83

Зубной врач Анат. Льв. ГИНЗБУРГ, Ул. Беспяка [б. Давыдовская], 2 уг. Руставели. Зубные бол., искусственные зубы всех систем. Прием 10—2, 4—7.

Д-р К. И. Джалалов возвратился и возобновил прием больных по кожн. и венерич. болезням. Сифилис, излечение „914", Лечение триппера и его последствий. Прием муж. утр. 7—3 ч., веч. 5—8 ч. Женщ. утр. 8—9 ч. и детей от 4—5 ч. Адр.: Ул. Кайо, № 19 (б. Великокняжеская), близ пл. Карла Маркса. Тел. 1—90.

Д-р И. П. МЧЕДЛИШВИЛИ вернулся и возобновил прием больных. Внутренние болезни, специально болезни желудка и кишек. Ул. Санапиро [б. Набережная], № 7—у Верийского моста. Принимает 5—6 час. за исключением праздник. дней, тел. № 15—02.

Д-р Б. Г. РАМЕНДИК возвратился. Внутр. и детские бол. Спец. желудочно-кишечные. 12—1 и 5—7 ч. веч. Ул. Амо [б. Ксенъевская], № 11, тел. 12—32

Д-р Дм. Дм. ЕРОФЕЕВ Малярия, сифил. и их последствия крови и прост. Пр. от 9 до 10 и 5—7 ч. в. Плехановский пр., 6. Михайл., 151, под'езд, кним. от

Зубной врач С. А. Цейтлин Ул. Дзиаладзе. (б. Саперная) № 4 Болезни зубов и полости рта. Удаление зубов без боли. Искусственные зубы золотые, резина. Прием ежедневно 10—2 ч. дня и 4—7 ч. вечера. По воскресеньям 11—1 ч. дня.

Д-р мед. Г. А. АХВЕРДОВ Венерич. и сифилис. Утром 9 до 12 веч. 6 до 8. Плехановский пр., 7 (вход с угла Нарышкинской ул., № 1. 750 25—1

Д-р С. А. БУТУЛАШВИЛИ (мочеполовые болезни, сифилис) возобновил прием больн. Женщ. от 2—4 ч. дня. Мужч. от 5—7 ч. в. Вокзальная ул., № 22.

Д-р Г. М. РЕКВАВА вернулся и возобновил прием больных от 5 до 7 ч. веч. Ул. Дзиаладзе, № 28 [б. Саперная]. 5527

Д-р мед. Я. Б. ЧУДНОВСКИЙ прием больных нервных и внутрен. Ежедневно 8—9 ч. утра и 4—7 ч. в. Электро-психотерапия. Ул. Жореса (б. Кирочная), д. 18. 535

Д-р Я. И. БЕРИЕВ Венер., мочепол., сифилис, кожные. Прием утр. 9—1 ч. веч. 5—8, для дам отд. вход Пансионъ гост. „Европа", б. „Поб", пер. Чохрилиани, № 3, б. Плех

Д-р Георгий Николаевич ОНАНОВ. Сифилис, венерич. и кожн. бол. Лечен. мочепол. неврастения. Пр. бол. от 8—10 и от 4—5 с пол. ч. в. Женщ. 7—8 веч. Ул. Клары Цеткин (б. Елиз.), № 3.

Женщ.-врач И. М. ЕРМОЛЕНКО Принимает по венерич., кожным бол. от 4 до 7 веч. Крыловская ул. уг. Плехан., 2.

Д-р Л. С. ОГАНДЖАНОВ Спец.: сифилис, венерические и кожные бол. Пр. утр. 8—1, вечер. 6—8. Прием женщин и детей 12—1 ч. дня. ул. Курсантов [б. Кад.], 2, 2-й под'езд от уг. пр. Руставели

Женщ.-врач Д. И. КРАСЛАВСКАЯ Женск., акуш., венер. бол. Пр. с 5 до 7 в. Улица Ротмана б. Цицеткий пер., 3, трамв. № 5.

Д-р С. А. ГАЛУСТЯН. Внутр., кожные, венерич. (острый и хронич. триппер), сифилис. Прием больн. от 9—1 дня, женщ. от 11—до ч. дня