Цена всюду—5 коп.

ЗАРЯ ВОСТОКА

ГОД ИЗДАНИЯ 9-й.

ОРГАН ЗАКАВКАЗСКОГО КРАЕВОГО КОМИТЕТА ВКП (б) и Центрального Исполн. Комитета Советов Рабочих, Крестьянских, Красноармейских и Матросских Депутатов ЗСФСР

Butun elqelerin proletarlari, birlesin!
Հրաման բոլոր երկրների, միացե՛ք
Пролетарии всех стран, соединяйтесь!

РЕДАКЦИЯ: Тифлис, Руставели, 8

Телефоны редакции:
Телефонограммы . . 26-11
Ответ. секр. редакции 3-91
Ночной секретарь. . 22-61
Информ. и репортаж. 9-0
Экономический отд. . 8-91
Парт. и раб. отдел. . 8-04
„Листок ЦКК" 8-01
Иностр. отд. и „Восток" 9-10
Отд. „Советск. Зак." 9-10
Ночной выпуск . . . 6-08

Отделения:
Москва — Мал. Рженский пер., 6. Баку — Б.-Московская гостиница, № 10, телефон 5-33. Батум — ул. III Интернационала, 36. Эривань — ул. Абовяна, 8. Сухум — ул. Октябрьской революции, 10. Ленинакан — Улица 16, дом № 35. Гянджа — угол улицы Сабира и „28 Апреля". Кутаис — улица Розы Люксембург.

РУКОПИСИ НЕ ВОЗВРАЩАЮТСЯ

ГЛАВНАЯ КОНТОРА: Тифлис, пр. Руставели, 8. Телеграфный адрес—Тифлис ЗАРЯ

ПОДПИСНАЯ ПЛАТА на 1929 г. с доставкой и пересылкой

ОБЩАЯ (Для учр. и частн. гражд.) С приложением собр. соч. В. И. Ленина—30 р.	ЛЬГОТНАЯ (Для рабочих и служащих) С приложением собр. соч. В. И. Ленина—25 р.
Без приложения:	Без приложения:
На 12 месяцев — 13 р. 50 к.	На 12 месяцев — 10 р. —
„ 6 „ — 7 р. —	„ 6 „ — 5 р. 50 к.
„ 3 „ — 3 р. 60 к.	„ 3 „ — 2 р. 35 к.
„ 1 „ — 1 р. 25 к.	„ 1 „ — 1 р. —

Заграницу:

На 12 месяцев — 15 дол.	На 3 месяца — 4,5 дол.
„ 6 „ — 8 дол.	„ 1 „ — 1,5 дол.

ЗА ПЕРЕМЕНУ АДРЕСА—20 к.

ТАРИФ НА ОБ'ЯВЛЕНИЯ
(за строку нонпарели):
Позади текста — 8½ к., среди текста — 1 р. 60 к.
Многократное: позади текста—1 р. 50 к.—среди текста—3 р.
При многократном печатании — скидка по соглашению.
Сверх тарифа взимается 10 проц. городского налога.
Об'явления принимаются: в главн. конторе (пр. Руставели, 8) с 9 до 3½ ч. дня, после чего взимается дополнительно 50 проц.
Подписка принимается только с 1-го числа на полные месяцы. Заказы выполняются только по получении денег. Подписка в рассрочку или наложенным платежом не выполняется.
С жалобами на недоставку газет в Тифлисе звонить по телефону 16-73

Телефоны гл. конторы:
Телефонограммы 26-11
Зав. издательством 23-31
Бухгалтерия 26-61
Отд. распространения . . . 16-73
Экспедиция 16-73
Вагонная экспедиция . . . 15-71
Отдел объявлений 26-11
Типография 5-08

№ 13 (1981) Тифлис. Четверг, 17-го января 1929 г. № 13 (1981)

Переворот в Афганистане

Английские сообщения передают об отречении Аманулла-хана в пользу своего старшего брата Инаятулла. Ничего невероятного в этих сообщениях, разумеется, нет, ибо события последних дней вовсе не исключали такого исхода. Действительность показала, что Аманулла-хан по причинам, на которые мы указывали в одной из предыдущих наших передовых, не смог противопоставить силам об'единенной реакции собственные компактные силы из крестьянских элементов. Феодальная реакция, поддерживаемая извне, оказалась достаточно сильной, чтобы продиктовать малоафганскому правительству свою волю. Те уступки духовенству и ханам, на которые всего несколько дней тому назад пошел Аманулла, уже граничили почти с полной капитуляцией. Поэтому естественно было ожидать, что об'единенная реакция сделает последний шаг, чтобы добиться окончательной ликвидации власти Аманулла и его группы.

Борьба с внутренней реакцией, само собой разумеется, сильно затруднялась наличием внешнего фактора — поддержкой ханов, родовых начальников и мулл силами британского империализма. В последнее время роль Англии в событиях выявилась достаточно четко. Да и само британское правительство не проявляло больших забот о том, чтобы скрыть свою настоящую подрывную работу. Достаточно вспомнить хотя бы необычайный приказ по телеграфу, с которым Чемберлен обратился к афганскому правительству в разгар военных событий, или указать на такой факт, как демонстративный отзыв полковника Лоуренса в Англию после того, как надобность в нем на англо-индийской границе уже миновала; наконец, весьма показательным является телеграмма о том, что мятежники, не доверяя уступкам, сделанным Аманулла духовенству, потребовали, чтобы выполнение обещаний было гарантировано английской миссией в Кабуле. Еще целый ряд других фактов выдает англичан с головой.

Конечно, успех или неуспех планов британского империализма зависит от соотношения сил внутри самого Афганистана. Мы не знаем еще, удовлетворяет ли нынешний исход полностью английских хищников. Есть основания для предположения, что, несмотря на то, что в планы британского империализма входило отстранение младо-афганской группы от власти, тем не менее, конечной целью их была передача этой власти в руки еще более реакционных групп, нежели группа Инаятуллы. Несомненно, конечно, англичанами был переправлен Мухаммед Омар-хан, брат убитого эмира Хабибуллы (верного слуги Англии), из Индии на афганскую границу. Поэтому не исключена возможность и дальнейшей борьбы за свержение Инаятулла-хана в пользу более «удобной» для англичан фигуры.

Но нужно признать, что борьба эта в настоящий момент может быть затруднена тем обстоятельством, что Инаятулла-хан пользуется довольно значительной поддержкой духовенства и ханов и, к тому же, его «законные» права на престол (он—старший сын эмира Хабибуллы) не представляют особенно благоприятной почвы для демагогической пропаганды британской агентуры среди невежественных племен. Конечно, абсолютно не исключена возможность того, что банды Бача-Сакки, подошедшие к Кабулу, ворвутся в столицу и, свергнув Инаятуллу, водворят наиболее желательного англичанам кандидата. Однако, есть все же основания для предположения, что реакционная клика Инаятуллы не та, которую хотели привести к власти англичане.

Так или иначе, в Афганистане торжествует реакция. Начинается новый период накопления прогрессивных сил для борьбы с нею. Несомненно, британский империализм тотчас же попытается сговориться с реакционной кликой, ставшей у кормила власти. Успех дальнейшей борьбы будет зависеть от того, **сумеют ли прогрессивные силы повести свою борьбу под лозунгами насущных требований обездоленных крестьянских масс, ибо крестьянство в настоящий момент является единственной реальной силой, способной бороться с феодальной реакцией.**

Районирование сел.-хоз. машиноснабжения в ЗСФСР

Закавказье в вопросах районирования с.-х. машиноснабжения находится в специфическом положении многообразия климатических, почвенных и рельефных условий.

Климаты — от самого сухого, связанного с необходимостью орошения земель, и до субтропического с количеством осадков (до 3000 мм.) количеством выпадающих осадков (Батумск., Сухумск., Ленкоранск. и др. районы); почвы пестрят тяжелыми спекающимися суглинками с громадными удельными сопротивлениями до 1,6 кгр. (Горийск., Душетск., Борчалинск., Кубинск. и др. уезды); в некоторых районах пахотные земли разбросаны по уклонам до 30 градусов.

Имеются также и специальные условия, связанные с системами земледелия. Напр., Западная Грузия обрабатывает почву на глубину 7-10 см. Крестьянство упорно придерживается мелкопахотной системы, несмотря даже на попытки агропереселенцев в некоторых районах пропагандировать орудия более глубокой обработки почвы. Новейшие исследования по вопросам почвоведения дают основание осторожно относиться к установившейся системе, требующей специфических мелкопахотных орудий и маломощной тяги.

По имеющимся официальным сведениям, почти во всем Закавказьи принята глубокопахотная система.

Нормы пахоты достигают 18 см. При среднем удельном почвенном сопротивлении в 1 кгр. тяговое усилие однолемешного плуга, наиболее распространенной марки, достигает 480 кгр., что при скорости воловьей тяги в 0,7 метра в секунду создает работу в 4 паровых лошадиных силы, доступных одна 6 парам волов. От землеобрабатывающих орудий требуется повышенная жесткость конструкций. Плуги марки ОК, завода «Красный Аксай», оказались недостаточно жесткими и деформировались.

В Азербайджане на землях, поливаемых перед пахотой (арат), пахота является срочной работой в пределах нескольких дней и самый процесс производится при очень трудных условиях размокших почв. Отвалы плугов заленают, тяга непомерно возрастает.

В горных районах могут применяться только оборотные плуги, которые пока на советских заводах не производятся.

При таких условиях с.-х. машиноснабжение ЗСФСР представляет трудную задачу в смысле выявления типичных районов и выбора соответствующих конструкций. Наличность специфических требований и невозможность вполне удовлетворить таковые вследствие изготовления на советских заводах с.-х. орудий нормальной жесткости, соответствующей повышенным сопротивлениям в 0,6 кгр., **вынуждает** машиноснабжающие организации выбирать приближающиеся к закавказским нормам орудия и пребывать в **непрерывном искании** наиболее подходящих типов и марок. Конечно, искания сопряжены с ошибками.

В смысле разработки вопроса с.-х. машиноснабжения в сравнительно выгодных условиях находится Грузия, где, благодаря работам машиноиспытательной станции, выявлены типичные районы (крупные) и установлены для них определенные типы и марки с.-х. орудий и машин.

В настоящее время по инициативе научно-технического управления (НТУ) ВСНХ СССР по всему Союзу и, в частности, по ЗСФСР проводится ответственная работа районирования с.-х. машиноснабжения. Выявляются типичные районы по почвенным признакам, системам земледелия, климатическим, зональным и рельефным условиям, экономическим, социальным и т. д.

При Закселмаше работает центральная комиссия по районированию с.-х. машиноснабжения, координирующая работы по отдельным республикам.

Со второй половины ноября 1928 г. республики приступили к работам по составленной центр. комиссией единой программе, согласованной с генеральной программой НТУ. В республиках по типичным районам разбросаны экспедиционные отряды, **определяются почвенные, удельные сопротивления, анализируются самые почвы, производятся выборные обследования поселенные и подворные, собираются анкетные сведения, исследуется на местах с.-х. инвентарь. Изучается его конструктивная целесообразность, приводится в известность наличность и состояние усовершенствованного, а равно и кустарного инвентаря.**

Работа проводится усиленным темпом, и к 25 января 1929 г. мы постараемся иметь уже предварительные сведения. В феврале полевые работы будут закончены, и центральная комиссия сможет уже приступить к разработке и систематизации результатов обследования.

Перед нами лежит большая и ответственная задача. По собранным и разработанным, систематизированным данным будет сделана установка оптимальных конструкций, будут сделаны задания заводам, установлены контингенты.

Научение систем земледелия дает нам **стандартный ассортимент почвообрабатывающих орудий.** Изучение экономическо-социальных условий дает нам твердый **ассортимент машин технологического порядка.**

Имея систематизированный материал, мы в состоянии будем **безошибочно** снабжать районы стандартными типами и марками с.-х. машин союзного производства.

А. ШИРВАНСКИЙ.

ПОЛЬША ПРЕДЛОЖИТ КОНФЕРЕНЦИЮ СТРАН ВОСТОЧНОЙ ЕВРОПЫ?

АМАНУЛЛА-ХАН ОТРЕКСЯ

Сообщения агентства Рейтера

Повстанцы прорвали фронт

ПРАВИТЕЛЬСТВЕННЫЕ ВОЙСКА ОТСТУПАЮТ

ТЕРМЕЗ, 15-I. (Зактаг). По полученным в Термезе (афганская граница) сведениям, наступление повстанцев в Чарикарской долине с

севера на Кабул развивается. **Правительственные войска сбиты с позиций на перевале Хаирхане и отступают на Кабул. Прорыв фронта в Хаирхане открывает повстанческим отрядам дорогу в Кабул.**

МЯТЕЖНИКИ ТРЕБУЮТ АНГЛИЙСКИХ ГАРАНТИЙ

ТЕРМЕЗ, 15-I. (Зактаг). — Переговоры в Джелалабаде, несмотря на целый ряд уступок со стороны правительства, не привели ни к каким результатам. **Высшее духовенство продолжает настаивать на отречении Амануллы.** Выясняется характерная деталь переговоров. Повстанцы, не доверяя Аманулле, подписавшему указ об уступках, выдвинули требование, **чтобы выполнение указа было гарантировано английской миссией в Кабуле.**

РАДИОСВЯЗЬ С КАБУЛОМ ПРЕРВАНА

ТАШКЕНТ, 16-I. (Зактаг). — **В ночь с 13 на 14 января радиосвязь с Кабулом прервана.** Вследствие снегопада авиосвязи с Кабулом также нет несколько дней.

ИНАЯТУЛЛА-ХАН — ПРЕЕМНИК АМАНУЛЛЫ

ЛОНДОН, 16-I. (Зактаг). — Агентство Рейтера сообщает из Пешавера. **«В пограничной полосе ходят упорные слухи, что Аманулла-хан отрекся от престола в пользу своего старшего брата принца Инаятуллы и вылетел на самолете из Кабула в Кандагар».**

ЛОНДОН, 16-I. (Зактаг). — Агентство Рейтера сообщает:

«В авторитетных кругах Лондона отречение Аманулла-хана подтверждается».

ПОДРОБНОСТИ ОТРЕЧЕНИЯ АМАНУЛЛЫ-ХАНА

ЛОНДОН, 16-I. (Зактаг). — Агентство Рейтера сообщает из Нью-Дели (Индия):

Получены подробности о событиях, которые привели к отречению Аманулы:

«Выясняется, что в воскресенье войска Аманулы были вынуждены очистить Кухдаманскую долину под сильным напором мятежников. В течение ночи главарь мятежников Бача-Сакка вошел в долину, в которой расположен Кабул, и окружил важное в стратегическом отношении сел. Дехконек, приблизительно в 3-х милях к западу от Кабула. Селение это, где находилась местная штаб-квартира войск короля, было захвачено мятежниками вместе с большим гарнизоном и некоторым количеством пушек.

«14 января мятежники продолжали наступление на Кабул и после бомбардировки захватили холмы, командующие над окрестностями города. **Тогда Аманулла принял решение отречься и его брат был надлежащим образом коронован.**

«Затем группа мулл и религиозных вождей отправилась из Кабула, чтобы установить контакт с мятежниками, с которыми и было заключено перемирие. 14 января Аманулла находился еще в Кабуле.

«Афганский генеральный консул в Дели сообщает, что Аманулла отрекся добровольно и предложил в качестве своего преемника своего брата Инаятуллу, с которым у него дружественные отношения. Во время царствования Аманулы Инаятулла жил как частное лицо и не принимал участия в делах правления. Сообщают, что он располагает доверием духовенства.

«Не взирая на ожесточенные бои по соседству с английской миссией, миссия, невидимому, не пострадала».

ПОСЛЕДНИЕ СООБЩЕНИЯ

ЛОНДОН, 17-I. (Зактаг). — Агентство Рейтера сообщает из Пешавара: **«По самым последним сообщениям из Кабула, там после затишья начались значительного масштаба бои. Еще неизвестно — как приняли племена восшествие на трон Инаятуллы».**

Румыния хлопочет о займе

ПАРИЖ, 15-I. (Зактаг). — Премьер Пуанкаре принял находящегося в Париже румынского министра финансов **Поповича,** который **возобновил переговоры с французским правительством и группой французских банков о предоставлении Румынии займа,** предназначенного для стабилизации валюты. По сообщениям газет, заем будет обеспечен **важнейшими доходными поступлениями румынского бюджета.**

Против правых и примиренцев

ПАРИЖ, 15-I. (Зактаг). — Комитет парижской окружной организации французской компартии принял резолюцию, выражающую **полную солидарность с мерами ИККИ и ЦК германской компартии против правых** и осуждение позиции примиренцев.

Варшава готовит ответ на вторую советскую ноту

Румыния не хочет восстановления нормальных отношений

ПЕРЕД ОТВЕТОМ ПОЛЬШИ

Телефон «Зари Востока».

МОСКВА, 16-I.—Как сообщает варшавский корреспондент **«Известий»,** в польских политических кругах, в связи с заявлением Залесского в комиссии по иностранным делам сейма, склонны предполагать, что в проектированном ответе на последнюю советскую ноту Польша, возможно, выдвинет предложение — **созвать общую конференцию, на которой одну сторону будет представлять СССР, а другую — Польша, прибалтийские государства и Румыния,** с тем, чтобы на этой конференции «широко и искренне» были бы разрешены вопросы общей безопасности Восточной Европы.

Нота, по всей вероятности, будет готова в среду, 16 января.

Ноте Литвинова снова посвящают передовицу «Глос Правды», «Курьер Польски» и «Курьер Поранны». **«Глос Правды»** пишет о «мании преследования», которой страдает якобы СССР, и указывает, что момент затрудняет польско-советские переговоры.

«Курьер Польски» пишет о «необыкновенной спешке» и приводит старую аргументацию о советском протежировании Литве. Газета считает, что в Америке советский тезис не будет иметь успеха.

«Курьер Поранны» заявляет, что пакт Литвинова противопоставляется пакту Келлога. Газета видит в этом «интригу немцев, стремящихся разделить вопрос о безопасности на восточный и западный».

ПОД ДАВЛЕНИЕМ МАСС

ВАРШАВА, 15-I. (Зактаг). — Орган ППС **«Роботник»** отказался от своей первоначальной двусмысленной позиции по отношению к советскому мирному предложению (очевидно, под влиянием новогоднего впечатления, произведенного на массы). **«Роботник»** нападает на «Глос Правды» (орган пилсудчиков), который советовал оставить советскую ноту без ответа.

«Такого рода дипломатия, — пишет «Роботник», — **не может применяться в отношении к СССР и по такому важному вопросу, как проблема мира».** «Роботник» заявляет, что непонятно, почему **«печать Пилсудского так раздражена советским ответом».**

РУМЫНИЯ ДОВОЛЬНА ПОЛЬСКИМ ОТВЕТОМ

ВЕНА, 15-I. (Зактаг). — Румынская печать продолжает комментировать польский ответ на ноту Литвинова. Ближайшие к правительству газеты выражают полное удовлетворение польским ответом и подчеркивают, что **советское выступление не омрачило польско-румынского согласия.** Смысл польского ответа, по словам печати, **полностью отвечает точке зрения Румынии.**

По сообщению венского официоза **«Рейхспост»,** в румынских правительственных кругах **верят, что советская инициатива останется безрезультатной. В Румынии, по словам газеты, вовсе не хотят восстановления нормальных отношений с Советским Союзом,** ибо убеждены, что СССР, в виду внутренних затруднений, не имеет сейчас никаких серьезных намерений.

По мнению румынских правительственных кругов, опасность отсутствия нормальных отношений гораздо менее серьезна, нежели опасность большевистской пропаганды, в случае установления дипломатических отношений.

Неделя германской техники

ЗАКЛЮЧИТЕЛЬНОЕ ЗАСЕДАНИЕ

МОСКВА, 16-I. (Зактаг). — Состоялось заключительное совместное заседание правления общества «Культура и техника» с германскими учеными, участвовавшими в «неделе германской техники» в Москве.

«Результаты этой недели,—сказал тов. **Стомоняков,** — превзошли все наши ожидания. В ряде докладов германские ученые поделились с нашими специалистами и хозяйственниками своим богатым опытом и знаниями».

Далее тов. Стомоняков сообщил, что он обсуждал с председателем союза германских инженеров проф. Матчосом дальнейшие мероприятия для развития взаимной научно-технической связи. Намечен на первых порах обмен статьями между немецкими и советскими авторами и обмен немецкой и советской профессурой по примеру уже проектирующегося такого обмена между Германией и С.-А. С. Ш. Затем велись переговоры о предоставлении молодым советским ученым возможности работать в германских лабораториях.

Заканчивая свое слово, тов. Стомоняков горячо благодарил германских ученых за их участие в «неделе».

От имени германских ученых проф. Матчос выразил благодарность за исключительный прием, оказанный германским ученым в Москве.

ПРОФ. МЮЛЛЕР О ПРЕБЫВАНИИ В СССР

МОСКВА, 16-I. (Зактаг). — Перед отъездом в Берлин старшина германской ученой делегации проф. **Мюллер** заявил в беседе с сотрудником ТАСС:

«Мы покидаем СССР с чувством глубочайшего удовлетворения. Нам был оказан здесь самый сердечный прием как советским правительством, так и общественными и научными организациями Москвы. Нас поразили размеры той научной работы во всех областях знания, которая ведется в высших школах, институтах и лабораториях вашей страны. «Неделя германской техники» позволила нам обменяться знаниями и опытом с вашими учеными и людьми практики. В Москве мы завязали тесные отношения, которые, как мы надеемся, развиваться в дальнейшем в еще более дружеские во взаимной пользе для СССР и Германии».

КАК ГОТОВИТЬ СПЕЦИАЛИСТОВ?

МОСКВА, 15-I. (Зактаг). — ВСНХ СССР организовал 14 января в клубе хозяйственников имени Дзержинского широкое собеседование, посвященное проблеме подготовки специалистов. В беседе приняли также участие германские ученые **Матчос** и **Пробст,** созванное собрание с экспозицией высшего технического образования в Германии.

Наиболее целесообразной и общепризнанной теперь системой подготовки специалистов, как они указали, является чередование теоретического и производственного обучения студентов. Чередование должно быть не менее как по полугодиям. Система, предполагающая один день практики и один день теоретического обучения, является неприемлемой, ибо такое чередование мешает студенту сосредоточиться на учебе. Производственной подготовке студентов придается в Германии большое значение. До поступления в некоторые ВУЗ от студентов требуется предварительный производственный стаж. Германские ВУЗ отказываются уже в последнее время от системы подготовки инженеров узкой специальности. Все более утверждается взгляд, что учебные заведения должны дать студенту глубокую теоретическую базу, а специализацию инженер должен получить уже на предприятии, последовательно проходя все необходимые этапы. Такой подход, несомненно, является наиболее правильным, ибо самая лучшая школа не может дать готового специалиста, пригодного для руководства ответственной работой на производстве.

Касаясь своих впечатлений от короткого знакомства с постановкой профтехнического образования в СССР, профессора Матчос и Пробст указали, на необходимость организации у нас хорошего среднего технического учебного заведения. Следует усилить практическую подготовку наших студентов, ибо теперь молодой советский инженер имеет много теоретических познаний, но мало производственных навыков. На проработку дипломного проекта советскому студенту дается полтора года. В Германии для того же проекта отводятся только шесть недель. Матчос и Пробст передали нашим ученым и специалистам просьбу выделить в особую группу поездки в Германию с целью ознакомления с постановкой германских техникумов.

ЕЩЕ ОДНА ПОЩЕЧИНА СЕЙМУ

Пилсудский об'явил „бойкот"

Инцидент в бюджетной комиссии

«ПУСТЬ ВВЕДУТ ОТКРЫТУЮ ДИКТАТУРУ»

Телефон «Зари Востока».

МОСКВА, 16-I. — Варшавский корреспондент **«Известий»** передает по телефону:

«В парламентских кругах большую сенсацию вызвало заявление, переданное Пилсудским через докладчика военного бюджета депутата Косняльковского, что при обсуждении военного бюджета не может присутствовать ни сам маршал, ни кто-либо из высших офицеров в виду возможности оскорбления мундира кем-либо из депутатов.

Заявление Пилсудского в связи с недавним выступлением национал-демократического депутата Тромпчинского по делу генерала Загурского вызвало в бюджетной комиссии бурный отклик. С протестом выступил ряд депутатов. Депутат пястовец генерал Роя заявил:

«Парламент приготовлен ко всему. К чему такая полудиктатура? Пусть введут диктатуру открытую!».

Бюджетная комиссия постановила не принимать к сведению правительственного заявления. В политических кругах оценивают заявление исходящее от Пилсудского, как усиление «полковничьего курса» и как желание дискредитировать пель перед началом рассмотрения вопроса о пересмотре конституции.

Япония угрожает Нанкину

«ДЛЯ САМООБОРОНЫ»

ТОКИО, 15-I. (Зактаг). — По сообщению газеты «Дзи-Дзи», **японский консул в Нанкине Токамото предупредил нанкинское правительство, что в случае антияпонских действий в Ханькоу Япония предпримет соответствующие шаги для самообороны.**

ТАНАКА ОПРОВЕРГАЕТ

ТОКИО, 15-I. (Зактаг). — По сообщению агентства Симбун Ренго, сегодня состоялось заседание кабинета, на котором обсуждалось положение в Ханькоу. Премьер **Танака опроверг слухи о предстоящем якобы сокращении оккупационных войск в Шаньдуне.**

ТРЕБУЮТ «РЕШИТЕЛЬНОГО ВЫСТУПЛЕНИЯ»

ТОКИО, 15-I. (Зактаг). — Вчера состоялась конференция западно-японской организации правительственной партии сейюкай. На конференции министр земледелия **Ямамото в резкой форме обвинял нанкинское правительство в оказании поддержки антияпонскому движению в Китае. Ямамото настаивал на скорейшем и решительном выступлении японского правительства в китайском вопросе.**

В ОЖИДАНИИ ВЗРЫВА

ТОКИО, 15-I. (Зактаг). — Японская печать отмечает, что в японских политических кругах все более усиливается **убеждение в необходимости принятия энергичных мер по отношению к Китаю.** Близкая к министерству иностранных дел **«Дипломатик Рэвью»** в передовой статье заявляет, что Китай на деле ведет войну против Японии.

«Антикитайские чувства к Японии,— пишет газета, — **могут вылиться в виде взрыва, если станет ясным, что надежд на улучшение положения больше нет и что Япония вынуждена прибегнуть к решительным мерам».**

Прием у Дирксена

МОСКВА, 15-I. (Зактаг). — Германский посол в СССР Дирксен устроил в помещении германского посольства прием по случаю происходящей в Москве недели германской техники.

На приеме присутствовали т. т. **Литвинов, Нарахан,** председатель общества «Культура и техника» тов. **Стомоняков,** т. т. **Микоян, Хинчук, Луначарский** и председатель ВОКС тов. **Каменева,** а также профессора **Чичибабин, Чаплыгин, Лапиров, Скобло,** представители советских хозяйственных кругов и научного мира и германские ученые, участвующие в неделе германской техники, а также весь состав германского посольства и представители работающих в СССР германских фирм.

Реакционный заговор в Турции

КОНСТАНТИНОПОЛЬ, 15-I. (Зактаг). — По сообщению **«Миллиет»,** из числа арестованных в Бруссе 33 предаются суду.

По словам газеты, следствие установило существование тайной организации под названием: «Революционное общество защиты ислама». Организация намеревалась освободить заключенных в тюрьме, убить вали, коменданта и других высших должностных лиц в Бруссе и двинуться в Муданию и Балыкесир, а затем, **заручившись английской помощью, двинуться в Ангору с целью свержения республиканского правительства.**

Слушание дела в суде начнется в субботу.

Незванный посредник

КОНСТАНТИНОПОЛЬ, 15-I. (Зактаг). — Английский посланник в Турции Кларк беседовал с министром иностранных дел Рушди-беем. По сообщению «Ихдам», **Кларк будто предложил английское посредничество для урегулирования турецко-французского спора по вопросу о турецко-сирийской границе.**

Неопубликованный документ Ленина

ПРОЕКТ ДЕКРЕТА О ПОТРЕБИТЕЛЬСКИХ КОММУНАХ

Печатаемый документ написан Лениным в конце декабря 1917 года или в начале января 1918 года (старого стиля). Судя по внешнему виду, документ написан в несколько приемов.

Основанием для установления даты может служить, с одной стороны, черновой набросок этого документа, сделанный Владимиром Ильичем на другой странице того же листа, на котором написан самый документ: в этом наброске имеются ссылки на проекты Наркомпрода, о делегатках и снабупрах, разрабатывающиеся в конце декабря (см. «Известия» от 19 января 1918 года, № 259). С другой стороны, проект декрета о потребительских коммунах, воспроизводящий почти целиком проект Владимира Ильича, опубликован наркоматом продовольствия 19 января 1918 г. Следовательно, момент составления документа лежит между этими двумя датами.

Документ представляет собою систему мер, разработанных Владимиром Ильичем в целях урегулирования острейших вопросов снабжения населения при помощи организации потребительских коммун (или, как они названы у Ленина, «потребительных коммун»), при чем он намечает четкие формы организации этих коммун применительно к тогдашним условиям, стремясь в то же время обеспечить классовый принцип их построения и осуществить над вновь создаваемыми органами наблюдение и контроль со стороны местных советов рабочих, солдатских и крестьянских депутатов.

ИНСТИТУТ ЛЕНИНА.

«Война, вызванная борьбой между капиталистами из-за дележа их грабительской добычи, привела к неслыханной разрухе.

Преступная спекуляция и погоня за наживой, особенно в среде богатых классов, обострила еще более эту разруху и довела до мучений, голода и безработицы сотни, тысячи и миллионы людей. Необходимость чрезвычайных мер помощи голодным и беспощадной борьбы со спекулянтами побуждает рабочее и крестьянское правительство установить, как закон Российской республики, следующие правила: все граждане государства должны принадлежать к местному потребительному обществу (сельскому, волостному, поселковому или об'единяющему известную часть города, часть улицы и т. п.).

Группировка семей в потребительные общества свободна с тем только ограничением, что не менее ⅔ числа семей каждого общества должно принадлежать к небогатым классам (т. е. к рабочим и крестьянам, не нанимающим вовсе наемных рабочих и т. п.).

Каждое потребительное общество ведает, кроме закупки и распределения продуктов, делом сбыта местных продуктов. Правления потребительных обществ образуют комитеты снабжения и без письменных удостоверений соответствующего комитета снабжения никакая перевозка продуктов не разрешается.

Существующие потребительные общества национализируются, обязуясь включить в свой состав все население данной местности поголовно.

Частные лица могут покупать продукты на местных, а в центральных складах, но не иначе, как с записью в книге местного потребительного общества.

Перевозка и купля-продажа продуктов без удостоверений, выданных комитетом снабжения, карается конфискацией всего имущества виновного и тюремным заключением на срок не менее полугода с отдачей на принудительные работы.

Удостоверения на перегрузку и куплю-продажу продуктов должны составляться в двух экземплярах за подписью не менее как трех членов правления соответствующего комитета снабжения с обязательством хранить один экземпляр в делах правления.

В каждом удостоверении должно быть указано: из какого потребительного общества продукт отправлен и в какое он должен быть доставлен.

Телеграфные конторы передают телеграммы комитетов снабжения вне очереди.

Все комитеты снабжения действуют под контролем и по указаниям местных советов рабочих, солдатских и крестьянских депутатов.

Через свое потребительное общество каждый волен приобретать любые продукты без всяких ограничений, за исключением ограничительных правил, которые могут быть установлены для привоза продуктов из заграницы.

Продукты, которые производятся для сбыта, обязательно сдаются в местный комитет снабжения по вольным ценам, за исключением тех случаев, когда устанавливаются законом твердые цены. Деньги, следующие в уплату за продукты, записываются на текущий счет собственника в местном (сельском, волостном, городском, фабричном и проч.) отделении народного банка.

Каждый совет рабочих, солдатских и крестьянских депутатов обязан составить группы контролеров, ревизоров и инструкторов для содействия населению в устройстве потребительных обществ (комитетов снабжения) для проверки их отчетности, а равно всего ведения дел ими.

Инструкция комитетам снабжения о ведении ими отчетности и переписки будет издана особо».

По Советскому Союзу

ВСЕСОЮЗНЫЙ ПОХОД КОМСОМОЛА ЗА ПОДНЯТИЕ УРОЖАЙНОСТИ

МОСКВА, 16-I. (Зактаг). — ЦК ВЛКСМ обратился ко всем организациям комсомола с письмом, в котором указывается, что 15 февраля комсомол должен выступить в поход за поднятие урожайности советских полей и кооперирование и коллективизацию крестьянских хозяйств. Всесоюзный поход за урожай будет длиться до осеннего праздника урожая и будет заключаться в пропаганде и борьбе за чистосортные семена, раннюю вспашку полей, расширение посевных площадей, полное использование машин, коллективное проведение всех мероприятий, ведущих к повышению урожая. Комсомол должен взять на себя почин по внедрению в советскую деревню простейших агротехнических знаний.

ЦК предлагает всем местным организациям комсомола создавать комитеты по проведению похода, привлекая к этому все силы советской общественности. ЦК особо подчеркивает политическое значение похода: все мероприятия должны проводиться под знаком коллективизации деревни.

«В результате похода, — говорится в письме ЦК ВЛКСМ, — должны вырасти тысячи новых артелей, товариществ и колхозов».

НОВЫЙ НЕФТЯНОЙ ФОНТАН

МОСКВА, 16-I. (Зактаг). — **На прииске Доссор (Эмбанефть) забил фонтан, дающий 130 тонн нефти в сутки.**

МАШИНЫ ЗА ХЛЕБ

САМАРА, 15-I. (Зактаг). — С установлением санного пути по всей области потянулись к ссыпным пунктам красные обозы с хлебом. В Самару, Ульяновск и другие города ежедневно проходят сотни подвод. Сдача хлеба идет под лозунгом: **«За хлеб даешь машины»!**

ЛИКВИДАЦИЯ АГРОНОМИЧЕСКОЙ НЕГРАМОТНОСТИ

КРАСНОДАР, 15-I. (Зактаг). — По инициативе ряда общественных и советских работников на Кубани создается добровольное общество по ликвидации агрономической неграмотности хлеборобов.

КРЕСТЬЯНИН — ИЗОБРЕТАТЕЛЬ

МОСКВА, 15-I. (Зактаг). — Крестьянин **Токарев** из Татреспублики представил в ВСНХ РСФСР изобретенный «каток для взрыхления и поливки почвы», сконструированный по типу бороны.

ПЕРЕВЫБОРЫ СЕЛЬСОВЕТОВ — ПРАЗДНИК

АРТЕМОВСК, 15-I. (Зактаг). — Перевыборы сельсоветов проходят, как подлинный праздник на селе. В Гришинском и Краматорском районах избиратели являлись на собрания со знаменами и пением Интернационала. На собраниях участвовало от 75 до 90 проц. избирателей.

СВЕРХ ПРОГРАММЫ

ДНЕПРОПЕТРОВСК, 15-I. (Зактаг). — В Днепропетровске металлургический завод им. Дзержинского закончил первый квартал с превышением производственной программы по новым видам производства. Завод выплавил 109.000 тонн чугуна, т. е. около **109 проц.** задания. Мартеновский и прокатный цехи выполнили программу полностью.

ГОРОД ДЕРЕВНЕ

ЛУГАНСК, 15-I. (Зактаг). — Рабочие Луганского округа собрали около **100.000 руб.** в фонд помощи беднотс. Организовано **85** бригад по ремонту сельхозинвентаря. В бригадах занято **335** рабочих.

К СМЕРТИ ПРОФЕССОРА НОВИЦКОГО

МОСКВА, 16-I. (Зактаг). — В марте 1917 года, после февральской революции, Новицкий был назначен помощником военного министра. После Октябрьской революции он был главнокомандующим северным фронтом и флотом Балтийского моря. В 1918 году профессором академии генерального штаба РККА и военным руководителем высшей военной инспекции. В 1922 г участвовал в генуэзской конференции в качестве эксперта.

Реввоенсовет СССР постановил принять похороны на счет ведомства и возбудить перед правительством ходатайство о персональной пенсии его семье.

Тов. Ворошилов обратился к семье покойного с письмом, в котором от имени Революционного военного совета выражает чувство искренней скорби по случаю кончины Новицкого.

НОЧНЫЕ ТЕЛЕГРАММЫ

СЕНАТ С.-А. С. Ш. РАТИФИЦИРОВАЛ ПАКТ КЕЛЛОГА

Вашингтон, 17-I.

Сенат Соединенных Штатов ратифицировал пакт Келлога 85 голосами против одного. (ЗТА).

Вашингтон 17-I.

Сенатор Брукхарт обратился с речью к сенату, в которой заявил, что Соединенные Штаты и Советский Союз являются первыми великими державами, ратифицировавшими пакт Келлога. Брукхарт выразил надежду, что оба государства будут стремиться к уничтожению войны во всем мире. (ЗТА).

ЛАТВИЯ И ЭСТОНИЯ ГОТОВЯТ ОБЩИЙ ОТВЕТ ЛИТВЕ

Рига, 17-I.

По газетным сообщениям, латвийское и эстонское правительства готовят общий ответ на литовское предложение о присоединении Латвии и Эстонии к предложенному СССР протоколу о введении в действие пакта Келлога. (ЗТА).

АРЕСТЫ В ЗАГРЕБЕ

Вена, 17-I.

В Загребе арестовано несколько рабочих и студентов. Это ставят в связь с тем, что в Загребе появились летучки с призывом к свержению самодержавия. (ЗТА).

КУТАИС—ОНИ

Кутаис, 17-I.

Автомобильное сообщение по линиям Кутаис — Они и Кутаис — Багдади прекращено из-за снеж

Ко всем трудящимся Закавказья

(По поводу перевыборов советов в ЗСФСР)

Товарищи!

Перевыборная кампания советов протекает в условиях победоносного социалистического строительства, улучшения материального благосостояния широких слоев рабоче-крестьянских масс, при повышении культурных запросов и возросшей активности их. Но мы в своем развитии наталкиваемся на трудности, которые вытекают из нашей экономической и культурной отсталости, усиленного внешнего нажима империалистических держав на СССР и обострения классовой борьбы внутри страны в связи с успешным нашим строительством, когда классовые враги сов. власти в городе и деревне на наступление социалистических элементов усиливают свое сопротивление.

Советская власть находится в капиталистическом окружении, и мы всегда стоим перед растущей опасностью новых войн между империалистическими державами и, прежде всего, перед опасностью вооруженного нападения империалистов на СССР. В этом вопросе позиция советской власти, как и всегда, заключается в борьбе за действительный мир, полное разоружение и последовательное разоблачение империалистических хищников в подготовке к войне, и сов. власть принимает все зависящие меры, чтобы предотвратить новое кровопролитие.

Рабочие и трудящиеся крестьяне! Вы должны единодушно поддержать мирную политику сов. власти и в то же время быть на - готове с оружием в руках защищать завоевания Октября в случае, если империалисты попытаются помешать нашему мирному труду, победоносному социалистическому строительству, и осмелятся напасть на пролетарское государство — на СССР.

Нужно зорко следить за преступной рукой кровожадного империализма и без затяжек приняться за укрепление обороноспособности нашей страны. При этом необходимо особую заботу уделить нашей славной рабоче-крестьянской Красной армии — верному стражу пролетарского государства.

Продвигается вперед и индустриализация нашей страны, на путях которой мы встречаем препятствие (недостаток средств). Правда, трудно приходится нам без помощи средств извне. Но внутренними ресурсами страны мы добьемся продолжения наиболее развития индустриализации страны и сохраним нынешний темп индустриализации, т. к. отказ от него приведет к подрыву нашей самостоятельности, что привело бы к превращению СССР в придаток капиталистической системы.

Другим препятствием к индустриализации является слишком медленный темп развития сел. хозяйства, как сырьевой и продовольственной базы для индустриализации. В предстоящей избирательной кампании широко нужно обсудить также вопрос о развитии сел. хозяйства и, в первую очередь, о поднятии урожайности технич. культур и зерновых злаков. Все это нужно связать с основной линией компартии и сов. власти по переустройству деревни на коллективных началах.

Сов. власти не страшны все эти трудности и она преодолеет их при активной поддержке и величайшем напряжении сил рабочего класса и всех трудящихся масс СССР.

Эти насущные задачи, стоящие перед советской властью, требуют поголовного вовлечения всех рабочих и трудящихся крестьян в управление советским государством. При этом нужно твердо помнить, что одной из важнейших задач коммунистической партии и советской власти является **«усиление связи с рабочими и крестьянскими массами, изгнание из советов элементов, являющихся кулацкой агентурой, решительное проведение самокритики, борьба со всеми элементами бюрократизма, отрывом от масс, преступным невнимательным отношением к нуждам масс, тормозящим дальнейшее успешное вовлечение пролетарских и вообще трудящихся масс в социалистическое строительство»** (из обращения ЦК ВКП (б) от 3 января 1929 г.).

Отчетные собрания в избирательной кампании являются генеральным смотром всей работы советов и, в частности, проверкой проведения четкой классовой линии советской власти и выявления всех недочетов в работе советов под углом деловой широкой самокритики.

Необходимо самое широкое вовлечение трудящихся масс в активное участие в советском строительстве при **обязательном выдвижении** наилучших передовых рабочих и работниц, батраков, бедняков, середняков и деревенских тружеников в советы и исполкомы.

Начало избирательной кампании перевыборов советов в ЗСФСР показало, что классовые враги диктатуры пролетариата, особенно в деревне, оживились и усилили свое сопротивление против советской власти, стараясь использовать избирательную кампанию в своих интересах; попытались пролезть в сельизбиркомы, перетянуть на свою сторону неустойчивых батраков, бедняков, середняков и даже некоторых комсомольцев, что им в отдельных случаях и удавалось. Кулачество пускает в ход всякие способы (спаивание, угощение, родств. связь, провокация, смычка с духовенством, сеяние национальной розни, увольнение батраков и т. д., и т. п.), а там, где это не удается, кулачество прибегает к открытому террору — избиению батраков, бедняков и даже убийствам.

Но в большинстве случаев кулачество с треском проваливается под решительным напором активности бедноты и батрачества в союзе с середняками, под руководством коммунистической партии.

Были случаи игнорирования середняков — неправильного лишения избирательных прав, проваливания их кандидатур в избиркомы и недостаточная увязка вопросов подготовительной работы с середняцким активом, при чем забывалась основная классовая установка нашей партии и советской власти — следующее ленинское положение: **«Уметь достигать соглашения с средним крестьянством, ни на минуту не отказываясь от борьбы с кулаком и прочно опираясь только на беднот».**

Советским правительством приняты соответствующие меры к обеспечению нормальных условий проведения перевыборов в советы.

Обращаясь к вам — рабочим, крестьянам и всем трудящимся Закавказья, Зак. ЦИК призывает быть еще более бдительными и активными, мобилизовать все свое внимание вокруг важнейшей массовой политической кампании перевыборов советов и организованно принимать участие в перевыборах советов, всемерно укрепив союз рабочего класса с крестьянством под руководством коммунистической партии и единым развернутым фронтом батрачества, бедноты и середняков дать решительный отпор всем вылазкам деревенской буржуазии — кулаков и их прихвостней — попов, мулл, тертеров, бывших приставов, урядников и всех антисоветских элементов города и деревни.

Да здравствует классовая чистота советов!

Да здравствует союз рабочего класса с трудящимися крестьянами под руководством ленинской коммунистической партии большевиков!

За индустриализацию страны!

За коллективизацию сельского хозяйства!

Против бюрократизма!

За широкое вовлечение рабочих и работниц, трудящихся крестьян и крестьянок в управление пролетарским государством!

Еще больше укрепим обороноспособность СССР.

Председатель Закавказского Центрального Исполнительного Комитета МИХА ЦХАКАЯ.

Секретарь Закавказского Центрального Исполнительного Комитета А. ДОЛИДЗЕ.

Советы отчитываются

О ЧЕМ ГОВОРИЛИ В ПРЕНИЯХ

САЛЯХИНО, 16-I. (Наш кор.). В прениях по докладу уездного исполкома избиратели отмечали следующие недостатки: неправильное использование денежных средств, большая административная переработка, взятие долгов без проекта и задолженность бюджета 1927-28 г. на большую сумму, отсутствие живой связи с местами, использование зарплаты рабочих и служащих учителей не по своему назначению и задержка выплаты зарплаты по 4-5 месяцев.

ПО ОТЧЕТУ ТИФСОВЕТА

Первая неделя отчетной кампании (9—16 января) уже выявила характер общего ее хода. Общие собрания проведены на 15 промышленных предприятиях и в учреждениях. Избиратели проявляют большой интерес к отчетным докладам. Процент посещаемости превышает 80. После каждого доклада к отчитывающемуся депутату направляется большое количество письменных запросов. В прениях избиратели принимают горячее участие.

Отчетные собрания этого года сильно отличаются от аналогичных собраний предыдущих годов. Еще задолго до окончания отчетного доклада в президиум собрания многие заявляют о своем желании выступить по докладу. Выступления ораторов носят исключительно деловой характер. Речи критикующих деятельность совета избиратели представляют перечень обоснованных практических предложений, направленных к улучшению работы совета будущего состава в той или иной области.

Избиратели требуют от будущего состава совета: **расширить и улучшить работу по жилищному строительству, обеспечить школы необходимым помещением, улучшить санитарное состояние города и движение трамвая, провести в рабочие районы трамвайные линии, водопровод и канализацию, усилить борьбу с проституцией, рационализировать работу ТУНИ и ТУЭС**, а также урегулировать уличное движение.

Избиратели особо указывают на необходимость правильного построения и исполнения бюджета, оздоровления аппарата, подбора преподавателей - обществоведов, на борьбу против спекуляции и т. д.

КОМСОМОЛЬСКОЕ СОРЕВНОВАНИЕ

АХАЛКАЛАКИ, 16 I. (Наш кор.). Уездный комитет комсомола объявил конкурс на лучшее проведение перевыборной кампании. Установлены три премии, которые будут выданы лучшим ячейкам и темкомам на торжественном собрании комсомольской организации совместно с трудящимися крестьянством. 1-ая премия — револьвер системы «Наган», газета «Авангард» на один год и радио-приемник. 2-ая премия — винтовка для военного кружка, альбом «История ВКП (б)» и писчей бумаги на 5 руб. 3-ья премия — учебники для политшколы, винтовка для военного кружка и газета «Мачкал» на один год.

Советское Закавказье

ЧАКВА. Кооператив, столовая и пекарня на плантации акц. о-ва «Чай Грузии».

Пятый пленум ЦК АКП (б)

Доклад т. Мусабекова о поднятии сельского хозяйства

„Ударная задача — освободиться от хыша и заменить его плугом"

ОТСТАВАНИЕ ОТ РОСТА ПРОМЫШЛЕННОСТИ

БАКУ, 16-I. (Закгаг). — На пятом пленуме ЦК АКП (б) по вопросу о поднятии сельского хозяйства Азербайджана был заслушан доклад т. Мусабекова.

Констатируя отставание сельского хозяйства от роста промышленности, докладчик отмечает, что в течение трех последних лет сельское хозяйство Азербайджана осталось почти стабильным. Посевная площадь в 1925 г. составляла 101 проц. довоенной, в 1928-29 году — 101 проц., валовая продукция за три года увеличилась на 10 проц. **Дальнейшее расширение посевной площади невозможно без разрешения водной проблемы.** По пятилетнему плану намечено оросить 200-220 тысяч гектаров, затратив на это дело 60 мил. руб. Развитие сельского хозяйства тормозится тем обстоятельством, что в ряде районов не проведено землеустройство. Осуществление последнего упирается в отсутствие специалистов и денежных средств. Придется часть этих средств изыскать на местах и усилить выпуск специалистов.

МЕХАНИЗАЦИЯ С.-Х.

В области механизации сельского хозяйства **мы ставим ударной задачей на ближайшее время освободиться от хыша** (первобытная соха) **и заменить его плугом.** В настоящее время в Азербайджане имеется плугов 58.000, тракторов — 410. Это количество удовлетворяет меньше 24 проц. потребности. По пятилетнему плану предположено довести общую насыщенность сел.-хоз. орудиями и машинами до 55 проц., затратив на эту цель 15 мил. руб.

Необходимо поставить вопрос об организации индустриальной переработки сел.-хоз. сырья на местах. **Намечено построить 22 сыроваренных завода, 11 мельниц, 8 хлопкоочистителей и 26 мелких электростанций для нужд сельского хозяйства на общую сумму в 20 мил. руб.**

ЦЕННЫЕ КУЛЬТУРЫ

По хлопку, площадь которого составляет 104 проц. довоенной, мы еще не достигли довоенной урожайности. По плану предположено к 1933 году увеличить урожайность хлопка с 6 до 10 центнеров на гектар.

Необходимо заинтересовать крестьянство в увеличении посевов хлопка, усилив, в первую очередь, снабжение хлопководческих районов хлебом.

Азербайджанское **шелководство** находится в тяжелом положении. Урожай коконов составляет 60 проц. довоенного, количество тутовых плантаций — 70 проц. Положение осложняется чрезвычайно низкой урожайностью. В среднем шелковод собирает 25 килограммов коконов с коробка грены (в других странах — 80-90 килограммов). Очередная задача — поднять урожай до 40 килограммов с коробки. Намечено в 1932 г. иметь 6.000 тонн шелка-сырца вместо 2.500 тонн текущего года.

По кенафу намечается увеличение площади посевов в течение пяти лет с тысячи гектаров до 16.000. **На устройство заводов по переработке кенафа и на меры по ознакомлению крестьянства с кенафом ассигновано 5 мил. руб.**

ВОПРОСЫ КОЛЛЕКТИВИЗАЦИИ

Говоря о развитии сельского хозяйства, нельзя обойти вопросов коллективизации. В настоящее время колхозы охватывают по Азербайджану 2 проц. крестьянских хозяйств. Намечено довести процент охвата до 25, т. е. **объединить в колхозы 83 тысячи хозяйств.**

Сельско - хозяйственная кооперация охватывает 52 проц. хозяйств. Намечено увеличить охват до 80 процентов. Совхозов всего по Азербайджану имеется 15. Занимают они площадь в 13.000 гектаров. Намечено на пятилетие организовать пять крупных совхозов по ценным техническим культурам.

Большое внимание в плане уделено подготовке квалифицированных совхоз. работников. Намечены также меры к поднятию агрономической грамотности крестьянского населения путем организации курсов и пр.

Подписка на соч. Ленина

ЛЕНИНАКАН, 16-I. (Наш кор.). Несмотря на то, что по всем городам ЗСФСР Ленинские дни решено ознаменовать массовой выпиской сочинений В. И. Ленина, в Ленинакане в этом направлении сделано очень мало. С начала кампании подписки на сочинения Ленина местные организации слабо откликнулись на это дело. Вся подписная работа была проведена без участия местных общественных и профсоюзных организаций. В результате подписка в городе не превышает 295 комплектов сочинений Ленина.

Лучше обстоит дело на ст. Ленинакан. Здесь подписка встретила живой отклик. **75 процентов железнодорожников ст. Ленинакан подписались на сочинения Ленина.**

Всего по станции Ленинакан на «Зарю Востока» с приложением сочинений Ленина подписалось 570 человек.

Новый абхазский алфавит

СУХУМ, 16-I. (Наш кор.) Здесь получено сообщение об утверждении пленумом тюркологического съезда нового абхазского алфавита. В Центрокиздате заказан новый шрифт—азбучный книжный и газетный. Приступлено к изданию новых учебников для абхазских школ; учителя последних и секретари абхазских сельсоветов должны пройти через специальные курсы по ознакомлению с новым алфавитом.

Бакинский день

ТОВ. ШАРИФОВ—ЗАСЛУЖЕННЫЙ АРТИСТ

БАКУ, 16-I. (Наш кор.). Совнарком АССР отметил непрерывную 20-летнюю театральную деятельность артиста тюркского государственного академического театра **Абасса Мирзы Шарифова** присвоением ему звания заслуженного артиста республики.

Дневник строительства

Кирпичный завод в Гяндже

Восстановление Кутаиса

6 МИЛЛИОНОВ КИРПИЧЕЙ В ГОД

БАКУ, 16-I. (Наш кор.). Азгосстехстрой заключил договор с гянджинским уездным исполкомом на постройку в Гянджинском уезде крупного кирпичного завода. **Первое время завод будет вырабатывать 6.000.000 штук кирпичей в год, в дальнейшем же выработка завода будет доведена до 12.000.000 штук.**

Себестоимость одной тысячи штук кирпичей будет обходиться заводу 30 р. 63 коп., в то время как сейчас кирпичи, приготовляемые кустарным способом, обходятся 42 руб. тысяча штук. По проекту ВСНХ на этом же заводе будет организовано также **черепичное производство**, под которое отводится специальный цех.

РАБОТЫ В СГОРЕВШЕМ РАЙОНЕ

КУТАИС, 16-I. (Наш кор.). Вследствие наступивших холодов и частого снегопада наружные работы по застройке и восстановлению сгоревшего района Кутаиса временно прекращены. До наступления холодов произведена закладка 5 фундаментов больших двухэтажных домов. В настоящее время производятся внутренние работы. В 3-х восстанавливаемых зданиях производится остекление, установка отопления и оканчивается отделка стен. Восстановление этих домов предположено закончить к средним числам февраля. Темп восстановления 11 частных домов несколько замедлен из-за отсутствия средств у домовладельцев. На месте работ устроена деревообделочная мастерская. Закончена проводка водопровода. Излишком воды будут снабжаться ближайшие к сгоревшему району улицы. С этой целью приступлено к установке водоразборных будок.

НА СЕМИЧАСОВОЙ ДЕНЬ

ЭРИВАНЬ, 16-I. (Наш кор.). В текущем хозяйственном году по Армении переходят на семичасовой рабочий день следующие предприятия: карбидный завод, винно-коньячный завод треста «Арарат», хлопкоочистительный, маслобойный и мыловаренный заводы Армхлопкома, первая и вторая типографии полиграфтреста. Постановления о переводе этих предприятий на уменьшенный рабочий день утверждены закавказской комиссией.

Бакинские рабочие в Эривани

ЭРИВАНЬ, 16-I. (Наш кор.). В Эривань приехала делегация бакинских рабочих — горняки, металлисты и др. — для приветствия открывающегося 1-го съезда компартии Армении.

Бакинские рабочие ознакомятся со строительством Эривани, посетят культурные учреждения.

Авария автомобиля

ДЕЛИЖАН, 16-I. (Наш кор.). Сегодня машина Автопромторга, следовавшая из Делижана в Караклис, потерпела аварию. 14 пассажиров получили ушибы.

Причина аварии — поломка рессоры.

По краю

◆◆ Общее количество колхозов **в Азербайджане** будет доведено в этом году до 500, из них в хлопковых районах — 232.

◆◆ В текущем году **в Армении** организуется 4 зерновых совхоза, один скотоводческий и один хлопководческий.

◆◆ Постройка и оборудование **кутаисского баритового завода** закончены. Пуск завода предполагается в последних числах января — по получении тока от АбГЭС.

◆◆ В **Ленинакане** морозы достигают 18 градусов. Работы по очистке от льда Ширакского канала и головных сооружений гидростанции продолжаются.

◆◆ **Аз. РКИ** приступает к обследованию арендных взаимоотношений в азербайджанской деревне и охватит 4.000 хозяйств. Работы начнутся в 20 числах января.

◆◆ Для поднятия **санитарного состояния городов Абхазии** образована чрезвычайная санитарная пятерка под председательством наркомздрава.

СМОТР КОЛХОЗОВ ЗСФСР

Земля горит!

ИМПЕРИАЛИЗМ В КАПОТЕ

Вагон. Коридор. Двери купэ настежь. Тепло. В вагоне, и в степи. В степи после дождей на прянках пахнет весной. Декабрь (!). У окна в красрочном капоте (голубое с красным. Ах!) блеклая дева. Блеклая по причине бурных 40-45 лет жизни, «дева» из-за молодой по профессии души. Короче — барыня на закате. От заката не спасают заграничные шахматной клеткой чулки и сорок раз перекрашенные, как ветхая комната пыльных меблирашек, волосы. Время и революция — они взяли свое.

В поэтической позе застыла «дева» у окна, широкого окна мягкого вагона. Из окна вид на широкий, облезлый простор зимней степи.

— Декабрь. Вы только подумайте. У нас в Москве, в Питере сейчас мороз, снег, холод. А тут—боже! (надо бы с большой буквы, ну, да ладно). Весна! Настоящая весна. Мария Павловна... Да бросьте церемониться, накиньте капот, как я. Вот и все. Да тут нет никого—одни туземцы! (положительно счастливый вагон, кого он вез).

Гянджа. Вагон остановился, около надписи на тюркском языке. Чуть дальше прибивали вывеску на новом алфавите.

— Какая это станция? Чорт знает что, не прочтешь (русская надпись была левее вагона).

— Какая станция? Проводник!

— Гянджа.

— Как она раньше называлась?

— Так и называлась.

— Нет, Мария Павловна! Как неразумно, как неразумно поощрять национальности... (пауза, робкий, на шкодившей кошки, взгляд по сторонам)... Надо их объединить.

У следующего окна комсомолец тюрок. Он едет с совещания из Москвы. И, несмотря на форму юнгштурма, начинает дико по «туземному» во все горло хохотать.

Голубой с красным капот поспешно втягивается в раковину купэ.

Вагон. Коридор. Из широкого окна вид на широкую облезлую зимнюю степь.

Видите, вовсе не обязательно во фраке и с моноклем, можно и в капоте.

А в общем—«Как неразумно поощрять национальности».

ОБ УЧИТЕЛЕ ЛОДЫРЕ И «ПОЩРЕННОЙ НАЦИОНАЛЬНОСТИ»

Чулинская с.-х. артель, о которой я писал в прошлом очерке,—артель молодая. Она только нащупывает формы хозяйствования. Трактор, как и во всех других артелях, используется на двух — много трех работах (вместо 30 американских). Своеоборота нет. Строгого бюджета — тоже. Но есть в этой артели что-то другое, что делает ее значительнее и интереснее других.

— Мы много свободнее крестьян, а работаем на душу больше, чем они.

И верно: сельчане еле управились с озимым посевом, а они успели и зябь запахать, и снова свободны для целого ряда работ. В частности—для возведения построек общего пользования.

Это «что-то», отличающее их от других артелей, их социальный состав: 17 батраков и пять бедняков. О том, что даже бедняков то пять, а не больше, засвидетельствовать могут быки: их тоже пять.

Из 22 членов — 20 неграмотных. Комсомольцев — 7, коммунистов — 2: эта дьяволы и грамотные. Кроме них, есть еще на селе один грамотей... и тот учитель. А в селении около ста дворов.

Аскер Ахгаджа-оглы, тот самый вам. председателя, что так яростно отбивал у кулака Мухтарова в свою артель батраков, научился не только ненавидеть Мухтарова — за год пребывания в артели он многому научился.

— Мы все темные. Неграмотные были, сейчас всей артелью учимся. В нашем красном уголке школа для взрослых. Холодно, не отремонтировали еще, ну, да пока как-нибудь.

— Не пропускают уроков артельщики?

— Было несколько раз, хлопок ездили сдавать. Так те, которые были на уроке, показали, что учили, они тоже выучили. Плохо — учитель не ходит. Но пять-шесть дней не приходит заниматься. То к теще уйдет, то в город. Недавно полторы недели не занимались. Вот спасибо Али, а то так **целый год неграмотным будешь.**

Больше года они себе не представляют. За год они должны уйти... Куда там!

Кто такой Али? Тракторист. Один, как перст. Ни родных, ни семьи. Учит комсомольцев работать на тракторах. Читает им газеты, учит читать, писать, считать.

— Сказки читает про Ленина.

Вот и все, что удалось узнать об Али. А ведь сказать нелишне, что он, как тракторист, имеет возможность получать до 120 руб. в месяц, а жить приноравливаясь. Что же толкнуло его, одного, холостяка, работать на водовозной клячи, с «полудикими земцами» за равную оплату? Очевидно то, что Аскер научился солью зубы чистить, что вместо прежних канав оросительной сети, в которых люди купались вместе с дикими веприями, колхозники постановили ежедневно мыться горячей водой на... конюшне — нет бани. Может быть, то, что люди, не имевшие ничего, кроме изодранного полушубка или шинели на голое тело, завели нижнее белье и строго следят за тем, чтобы оно менялось не реже двух раз в месяц. Однако, слово Аскеру.

— Ты знаешь, как живет чабан-бетрак? Собаку знаешь? Та может укусить хозяина, а чабану нельзя — убьют. Всех чабанов изобьют. Нельзя. Я не могу в волость притти, там женщины были, а у меня одна шинель вся порванная. Все видно. Стыдно, да. А теперь — гляди: рубаха, да! пиджак, да! пальто, да! нижний штаны есть. Вот уком обещал денег на баранту, тогда...

Кругом засмеялись.

— Ты о баранте который раз говоришь?

— Нужно, да! — И глаза его заиграли злостью: как, мол, люди не понимают, что нужна баранта.

— Послушай! Спрашиваешь, как кушаем? Раньше одни ячмень ели. Теперь забыли, какой он — пшеница! Мясо, хлеб не видали раньше. Теперь мясо два раза в неделю кушаем. Раньше заболел, как собака сдыхай. Сейчас в Агдам — наш тарантас отвезет. Какая больница чистая. Знаешь?! Как доктор смотрит! Знает, что мы Чулинской артели. Очень хорошо стало.

Но оплата труда у них производится только по возможности колхоза. Сначала хозяйственные нужды, а потом нужды членов колхоза.

Кадыр Кадыров, пред. ревизионной комиссии, несколько раз порывался что-то сказать, но его одергивали товарищи: «Брось, не стоит с пустяками приставать».

Но Кадыров все-таки не утерпел и начал издалека.

— Вот, товарищ. Много мы делаем, над чем раньше бы смеялись в селении. Ну, вот зубы солью чистим. Смотрим, чтобы чисто жили. А вот, что делать, если в колхоз не колхозный человек, работник хороший, а не колхозный. Есть у нас старик Той Маз Али-оглы. Ему 45 лет, а же не 22 года. Он сам старается на собрания не ходить и же не пускать. Чадрой лицо прячет, в школу не ходит. Он говорит—она сама не хочет. Брет — не пускает! А ведь он нам остальных баб портит. С ними большие вопли, чем с работой, насилу отучили, а теперь, глядя на Той Маза жену, они опять учиться не будут. Какой это колхоз? Что делать с таким человеком?

Окружившие нас комсомольцы как-то смущенно и вместе с тем с большим вниманием следили за разговором. Мало-по-малу и они втянулись в дискуссию. Аскер защищал Той Маза:

— Ва! Хороший работник.

— Бык тоже хорошо работает.

Наконец, Аскер сказал:

— Проклятый старик... Я ему скажу.

Помолчал и добавил: —выгоним!

Интересна техника оплаты. На свое содержание колхозника получают в год 10 пудов пшеницы в 4 срока и 100 руб. деньгами. Остальное пока идет на «раззавод».

— Ну, а с семейными как же?

— Если у него семья большая — два чувала даем. Голодный сидеть не будет. А купить что надо—немного больше денег даем, чтобы хватило.

Говорить о сорах, конечно, смешно. Такая дружность и слаженность коллектива типична разве только для школьников младшей группы. Да они и впрядь школьники, у которых тут же под рукой и самодельные Альпы, через которые нужно перейти, и океан - море других крохотных проблем, в частности, почему Той Маз солью зубы не чистит и почему учитель в школу не приходит.

Поистине скажешь:

— Как нелепо, как неразумно поощрять национальности...

А-ну, ка, «барыня», тронь их. Они тебя своей грамоте научат.

* * *

Смешно. Приехали два незнакомых человека — я и Аслапов. Проговорили целый день. Копались во всем, в чем только можно было. Выворачивали наизнанку каждого человека. И сроднились с этим горючим пластом новых людей, словно годы вместе прожили.

Тронулись. Сзади по липкой зимней грязи кто-то шибко бежал. Догнал. Аскер.

— Эй, кардаш. Ребята смеются. Чорт! Баранта не забывай. Саол, чох саол!

Прямо из грязью залитой щели вымахнул из под вековых пластов газ —и горит.

Горит земля!

БОРИС КИЕВЛЯНИН.

Результаты наплевательского отношения

В Казахском уезде, Таузского дайра, в сел. Мелькулли имеется колхоз «Берликенд» (общественный), который находится под угрозой полного развала, и это только потому, что местные дайраорганизации и их отдельные руководители наплевательски относятся к погибающему колхозу. Только таузский агроном, показательный пункт всеми силами старается не допустить колхоз до развала; с этой целью своими машинами пункт засеял колхозу хлопок на 22 десятинах (рядовым посевом) и озимой пшеницы на 30 десятин.

Таузское кредитное т-во, вместо того, чтобы всячески помочь колхозу, стремится к тому, как бы его надуть, пользуясь неграмотностью членов колхоза. Так, вместо нового трактора, за который деньги были уплачены, как за новый, отдельные «спекулянты» из товарищества умудрились подсунуть колхозу совершенно старый, негодный трактор, который уже несколько раз был в ремонте. Вследствие частых остановок трактора колхозам пришлось посев на 5 десятин не довести.

Раньше в колхоз входило 22 хозяйства. На почве скандалов и склок часть членов отошла, при чем у некоторые и ленивцы, лодыри, которые же из лодырей и в настоящ. время еще имеются в колхозе.

В настоящее время колхоз об'единяет 16 хозяйств, все они исключительно бедняки, с числом душ из них работоспособных 44 чел. Всего земли у колхоза 88 десятин, в числе 75 пахотной. В 1928 году засеяно 22 десятины хлопка с руководством агронома показательного пункта. Средний сбор хлопка одной десятины составляет около пуд.

Плохая урожайность хлопка объясняется тем, что, несмотря на хорошую землю в имеющуюся всегда достаточном количестве в их распоряжении поливную воду, несмотря на рядовой посев, — члены колхоза халатно относились к работе. Было во-время полива и прорывания рядов, а также очень поздно начали собирать хлопок, который, вследствие мороза потерял и в качестве.

Рабочего скота имеется 14 голов, из них: 2 лошади и 6 пар быков; имеется 3 плуга, 2 бороны и один трактор Фордзон, о котором мы говорили выше.

Из всех членов колхоза один только председатель партиец. Комсомольцев нет. Кружка и школы по ликвидации неграмотности тоже нет, несмотря на то, что члены колхоза в большинстве совсем неграмотны, проявляют большую охоту учиться.

Председатель колхоза Джавадгиев заявил, что местные органы совершенно не интересуются коллективным товариществом и не идут ему навстречу, хотя колхоз сколько раз обращался за помощью и содействием. Если и в дальнейшем местные организации будут так наплевательски относиться к нашему делу, — добавил т. Тагиев, — мы пропали, колхоз наш распадется.

М. ЗАБРАТСКИЙ.

До сих пор по смотру колхозов не поступило ни одной корреспонденции:

ИЗ БАКИНСКОГО УЕЗДА, где 18 колхозов

ИЗ ЗАКАТАЛЬСКОГО УЕЗДА, где 15 колхозов

ИЗ САЛЬЯНСКОГО, где 29 колхозов

ИЗ ЛЕНКОРАНСКОГО, где 14 колхозов

Что делается в этих уездах для привлечения колхозов к смотру?

Коллектив им. Шаумяна

В Даралагезском уезде, в сел. Ишкенд в 1928 г. по инициативе партийной ячейки организован с.-х. коллектив им. С. Шаумяна.

В первый период коллектив об'единял 11 крестьянских хозяйств; членов коллектива 8 чел. были партийцы. Сейчас в коллективе 19 хозяйств; в составе членов — 10 партийцев и 2 комсомольца. В коллектив подано еще 8 заявлений от крестьян, скоро и эти будут приняты.

Но коллектив расширяется за счет беспартийного крестьянства, а члены партии и комсомольцы как-то отстают, ибо ячейка партии насчитывает больше 20 чел., а комсомол — более 40. Это говорит за то, что местные партийные и комсомольские организации еще не провели соответствующую работу среди партийно-комсомольской массы. Необходимо еще больше усилить разъяснительную работу среди них по вопросу о роли партии в деревне.

В коллективе состоят в большинстве бедняки и середняки, кулаков нет.

Дисциплина в коллективе хорошая. Председателем правления является бедняк-партиец, который оправдывает себя на практической работе.

Коллектив имеет хорошую связь с трудовым крестьянством, помогает с.-х. орудиями и т. д. Был случай, когда у коллектива не было арбы для перевозки с.-х. сырья, и крестьяне дали 20 арб колхозу для временного пользования.

В селе шоссейная дорога была испорчена, ликвидатором постройки новой дороги выступил коллектив и в этой работе привлек крестьян села.

Правление коллектива отчитывается регулярно перед общим собранием, и на эти отчеты приглашается крестьянство.

Доходы колхоза распределяются по едокам.

Коллектив занят земледелием, пчеловодством и скотоводством. Имеется подсобная парикмахерская — один член коллектива занят парикмахерским делом. Этот заработок идет в общий котел.

Нужно также подумать о вовлечении женщин в практическую работу коллектива. Конечно, женщины работают в день 2-3 ч., но ясно, что это мало. Нужно будет при крупных коллективах организовать женские кружки по изучению пчеловодства, скотоводства и, наконец, пора подумать об организации специальных кружков кройки и шитья, ибо большинство женщин - крестьянок этого дела не знает. Женщины, состоящие в этом коллективе, очень просят оказать им помощь в этом.

Как и в других коллективах, так и в этом, земли разбросаны. Коллектив отдавал свои лучшие земли в обмен на плохие ради того, чтобы земли были близко друг от друга.

Коллектив получил долгосрочный кредит 4.500 руб. На эти деньги приобрел 95 голов мелкого скота, 2 коровы, 1 буйвола и 3 арбы.

Коллектив не имеет с.-х. машин, за исключением зерночистилки.

Культработа среди них поставлена хорошо. В селе есть хороший клуб, организована библиотека, драмкружок и т. д. Поставлено также радиоработа кипит.

Крестьяне намерены организовать второй с.-х. коллектив, ибо они на практике увидели, что данный коллектив себя оправдал.

В. ДАРАХЧЕВ.

К. АЛЕКСАНДРОВИЧ

Военно-воздушные приготовления Англии на Востоке

(От собственного корреспондента)

В результате урегулирования между Англией и Персией вопроса о транзитном полете английских аэропланов через персидские порты Персидского залива английским министерством воздушного флота намечено открытие сообщения между Басрой и Карачи весной этого года.

Персия, разрешив полеты английским самолетам над своей территорией и согласившись на постройку в ряде пунктов Персидского залива аэродромов, которые в дальнейшем будут служить для Англии авио-базами, в сущности пошла на серьезные уступки Англии.

Вопрос об установлении воздушного сообщения между названными выше пунктами возник сейчас же после восстания арабов в Месопотамии в 1920 году. Опасаясь, что подобные восстания могут возникнуть и в других колониях, Англия приступила к установлению регулярного воздушного сообщения между Египтом и Багдадом. К этому времени было решено сократить экспедиционные войска и возложить охрану колоний и мандатных территорий преимущественно на авиацию. Практически вопрос о воздушном сообщении между Каиром и Карачи был разрешен лишь в 1925 году, когда совершил свой первый полет министр авиации м-р С. Хорр. В 1927 году он уже совершил полет из Англии в Индию вместе с женой.

Уже замечалось, было время открытия новой воздушной линии, но Персия неожиданно для Англии воспротивилась полетам английских аэропланов над ее территорией и воспретила начавшуюся постройку аэродромов на персидском побережьи Персидского залива.

В настоящее время в этом вопросе Персия пошла на уступки, которые могут иметь нежелательные последствия для самой Персии в будущем. Постройка аэродромов и регулярные полеты английских аэропланов представляют опасность раньше всего для самого персидского побережья Персидского залива. Эта опасность тем более очевидна, что племена побережья до сих пор оказывают активное сопротивление англизаторским устремлениям персидского правительства. Таким образом, с одной стороны делая попытки освободиться от пут империализма (отмена режима капитуляций), с другой — персидское правительство создает предпосылки для усиления еще большей зависимости от Англии в наиболее уязвимом для Персии пункте.

Несмотря на заверения Англии, что установление воздушного сообщения между Египтом и Индией преследует исключительно гражданские, чуть не технические цели, мы не можем не останавливаться на заявлениях иного характера, сделанных министром авиации Англии Хорром в его книгах о полетах в Индию и на Средний Восток, а также на статьях в английской печати. **Политически**, по мнению Хорра, проектируемая воздушная линия позволит Англии соединить ее разрозненные мандатные территории и колонии как между собой, так и с метрополией. Устанавливается непосредственная, быстрая и надежная связь между Египтом, Трансиордашией, Палестиной, Месопотамией и Индией. Развитие воздушного сообщения между Египтом и Южной Африкой позволит соединить африканские колонии Англии с ее азиатскими колониями.

Второй задачей развития авиации на указанных выше территориях является подготовка к борьбе с возможными восстаниями колоний. На этот счет у м-ра Хорра в его книге «Воздушный визит в Среднюю Азию» приводится следующая теория:

«Здесь не место описывать методы, принятые командованием воздушного флота. Я должен лишь сказать, что большое число эскадрилий держится в Хинаиди (в районе Багдада —**К. А.**); они могут быть потребованы для любого пункта и смогут там сконцентрироваться в течение нескольких часов. Могут появиться возражения, что употребление воздушных сил является жестоким и нечеловечным, но если сравнить операции воздушного флота с операциями карательных экспедиций, то первые более человечны. В 99 случаях из сотни бомбы не нужно сбрасывать на восставшее племя или селение».

Главная же цель установления воздушного сообщения Египет — Индия заключается в намерении создать беспрерывную цепь воздушных баз, которые на протяжении от Басры до Карачи будут прикрываться морским флотом. Достаточно взглянуть на карту, чтобы ясно представить себе, против кого готовятся все эти воздушные базы. Новая воздушная линия смыкается с цепью авиобаз на северо-западной границе Индии. От Багдада эта линия разветвляется на север, в сторону Моссула и Ревандуза, где уже имеются базы. Все разговоры о возможности или невозможности налетов вражеских аэропланов из Басры на Баку, по меньшей мере, устарели (см. статью в «Заре Востока» «Басра — Баку» в номере от 1 октября п. г.), если принять во внимание, что воздушные базы находятся у северных границ Месопотамии, т. е. на расстоянии в два раза меньшем расстояния Басра—Баку. В указанной книге Хорр говорит, что военная авиация между Каиром и Багдадом уступила место гражданской авиации; мы же можем сказать, что гражданская авиация, о которой много говорят руководители министерства воздушного флота, является прикрытием бешено развивающейся военной авиации. В доказательство именно этого положения и для опровержения доводов Хорра достаточно привести выдержку из статьи за подписью «Британский авиатор», помещенной в газете «Уорлд ту дай»:

«Как только возникнет война, Англия будет в состоянии транспортировать снаряжение и войска по воздуху из Англии в Египет и оттуда в Индию. Это расстояние покрывается в 8-10 дней, а по возду

КОЛДОГОВОРНАЯ КАМПАНИЯ

Все сроки пропущены

Дальнейшая оттяжка сроков перезаключения колдоговоров недопустима

Надо покончить с конфликтной лихорадкой союзов и хозорганов!

Азнефть—горняки

Переговоры союза горняков с Азнефтью начались 31 декабря и велись беспрерывно по 5 января. Вслед за тем, в силу недоговоренности сторон, переговоры пришлось прервать. Перерыв длился два дня и, наконец, после возобновления переговоров 9 января был созван пленум ЦП союза, который и дал свою санкцию союзу на подписание договора. Договор был подписан.

Сейчас, после подписания договора, можно смело сказать, что бакинские горняки, в условиях финансового положения Азнефти, получили максимум возможного.

Значительная часть поправок и добавлений, принятых при обсуждении колдоговора на местах, включена в новый колдоговор, при чем следует отметить, что в отличие от кампании прошлого года все поправки и добавления к проекту, как принятые, так и не принятые на рабочих собраниях, союзом учитывались на переговорах. Из числа поправок к проекту, утвержденных пленумом ЦП горняков, в новый колдоговор включено до 100 поправок, что следует признать бесспорным достижением.

В текстовую часть проекта внесены поправки относительно бесплатного проезда на автобусе работников 2-го, 4-го, 6-го Раманинских промыслов и 44-го участка; дети—учащиеся, едущие в город из ст. Пута, будут иметь бесплатный проезд. Особым соглашением оговорены два месячных бесплатных проезда в город работникам Пута, Чаил-Дага, Карадага.

Принято добавление о том, что увольнение по инвалидности приравнивается к увольнению без предупреждения со всеми вытекающими из этого последствиями материально-правового характера. Благодаря настоянию союза, Азнефть приняла особым соглашением пункт о выдаче установленных видов пособий при увольнении работников по причинам вынужденного отъезда из Баку по климатическим условиям.

11 профессий числом около 850 человек получают по новому колдоговору дополнительный отпуск, из них 3 профессии в размере одной недели, остальные — двух недель.

Значительные улучшения внесены в списки спецодежды, расширен круг профессий, получающих спецодежду; для некоторых профессий увеличена норма.

Спецмыло, о котором очень много говорили на собраниях, после перезаключения колдоговора будут получать приблизительно 25.000 горняков по норме 400 грамм на человека в месяц.

Согласившись принять целый ряд добавлений, Азнефть, однако, категорически возражала против нескольких пунктов проекта. Так, Азнефть отказалась ввести в школах фабзавуча горячие завтраки и принять § 76 проекта, в котором говорится о сохранении среднего заработка за пропущенные дни во время болезни членов семьи. Азнефть не приняла также предложения союза о ключниках ударного бурения. Союзу в этих пунктах пришлось уступить.

Остро стоял вопрос о надбавке верхне-штанговым и тормозовым в 10 коп. Азнефть в этом пункте особенно упорствовала; союзу, однако, в этом вопросе удалось настоять на своем, и Азнефть пошла на уступку.

Таковы, в основном, результаты переговоров. Они показывают, что союзу удалось закрепить существенные улучшения по сравнению с колдоговором 1928 г.

Отпущенные 1½ миллиона рублей распределены полностью, без остатка. Конечно, удовлетворить всех в одинаковой мере не удалось, но в пределах возможности сделано все же очень много.

В среднем, зарплата рабочих повышена на 5,3 проц., учеников — свыше чем на 11 проц., служащих—на 4 проц. и специалистов на 4 проц.

Вслед за подписанием договора на местах начнется разъяснительная работа. Каждый горняк должен знать, чего он добился, какие поправки и добавления приняты, какие отклонены и по какой причине. **Разъяснительная работа по колдоговору после его подписания—не менее важное дело, чем предварительное обсуждение проекта на местах.**

Эм.

Первые итоги

Кампания по перезаключению колдоговоров по Гянджеи в уезду прошла в этом году весьма оживленно. С самого начала кампании упрофбюро и отдельные союзы решили придать ей массовый характер, привлечь к обсуждению коллективных договоров профорганы на местах, улучшить правовую защиту, подтянуть и выравнить зарплату отставших групп.

На эту работу, несмотря на перегруженность в связи с подготовительной кампанией перевыборов советов, был брошен весь профсоюзный актив.

Проделанная работа дала большие результаты. Большинство профсоюзов уже к первому января добилось полного соглашения с хозяйственниками и покончило со всеми спорными пунктами новых договоров.

Наибольшие затруднения встретил коллективный договор, предложенный союзом пищевкус. По этому договору маслозавод должен был увеличить на 10 тыс. рублей общий фонд зарплаты, улучшить положение ученичества, построить жилой дом, сократить срок носки спецодежды и т. д. Переговоры с маслозаводом были закончены сравнительно легко. Но «Конкордия», которой вменялось по новому договору построить в Елизендорфе жилой дом на 45 комнат, ввести бригадное ученичество, увеличить на 5 проц. зарплату, решительно запротестовала, и дело пришлось передать в конфликтную комиссию. «Конкордия» соглашалась построить дом в 40 комнат и то только в 1930 году, хотя ей было хорошо известно, в каких тяжелых жилищных условиях находятся рабочие и служащие.

«Конкордия» имеет и сейчас членов, во они заняты, главным образом, на черной работе, совершенно не квалифицируются и при сдельщине никакого приработка не имеют. В новый договор союз, помимо других, включил пункт, по которому «Конкордия» обязывается при массовых сокращениях предупреждать об этом союз за месяц, а прием на работу производить только через биржу.

Эти два последние пункта оказались наиболее неприемлемыми для «Конкордии» и по поводу них союзу пришлось выдержать настоящий бой. Конфликтная комиссия поддержала союз. В результате «Конкордия» должна была согласиться и на увеличение зарплаты, и на постройку жилого дома в 1929 году, и на все пункты, которые она оспаривала. Договор подписан.

Союз рабземлес охватил колдоговором все с.-х. кредитные т-ва, добился заключения договора с Азвином относительно всех его совхозов и подготовил соглашение с селекционной станцией.

Союз совторгслужащих в этом году поднял фонд зарплаты. С целым рядом предприятий договоры уже подписаны. В отношении магазинов ВПО произошла задержка по вине ЦП союза, которое вначале предполагало заключить договор в Баку, а затем передало его местам.

По союзу медсантруд проводится госнормирование. Работа уездной комиссии по проведению госнормирования закончена. Фонд зарплаты повышен для большинства союзов, в том числе и медсантруд.

Уездный исполком работу комиссии одобрил и принял все ее положения без всяких изменений.

Обсудить договор

О перезаключении колдоговора на прядильно-ткацкой фабрике в Гянджа пока молчат как фаоком, так и уездное отделение союза текстильщиков. Если кто не дремлет в этом деле, это директор Азтекстиля, который пытается, по примеру прошлого года, применить договор суконной фабрики к прядильно-ткацкой. Квалификация же рабочих суконной фабрики никак не подходит к квалификации прядильно-ткацкой фабрики. Имеются опасения, что договор будет заключен в Баку без обсуждения рабочими фабрики.

При проверке старого договора выяснилось, что он нецелесообразен и никак не укладывается в рамки прядильно-ткацкой фабрики, в виду чего в течение года отделению союза текстильщиков пришлось неоднократно заключать с администрацией фабрики дополнительные соглашения.

Г. С.

За нарушения—к ответственности

Проверка колдоговоров по Нах. ССР было начата с 15 декабря. В настоящее время она уже закончена. В результате проверки переданы суду нах. отделение Заксоюза, НПО за выдачу сверхурочных без согласия наркомтруда и союза, за выдачу вознаграждения высшему персоналу сверх установленной колдоговором нормы, за отсутствие правил внутреннего распорядка и за отказ в приеме подростков в порядке брони. Нах потребительское общество систематически принимало служащих без санкции союза и без биржи труда.

В прошлом году массы недостаточно участвовали в обсуждении колдоговоров.Ген. договоры совершенно не обсуждались на местах, так как они были получены отдельными союзами с большим опозданием. Наркоматы при составлении бюджетов представителей союза не вызывали. В результате, например, по колдоговору союза медикосантруд сиделкам полагается 28 руб., а по бюджету НКЗдрава они прошли по 22 руб. в месяц. По союзу медикосантруд было выяснено, что зарплата систематически задерживается. Сверхурочные работы не оплачиваются. Кроме того, в прошлом году союз медикосантруд заключил колдоговор в кабинетном порядке, в результате чего масса совершенно не знала некоторых пунктов договора.

По союзу строителей к ответственности привлечен пром. отдел, который, несмотря на то, что на местах имелись безработные квалифицированные рабочие, приглашал таковых из других мест.

Союз работников также в прошлом году не популяризировал колдоговора. С ним были знакомы только работники союза и администрация.

Проекты новых колдоговоров некоторыми союзами не получены своевременно.

По союзу совторгслужащих на совещании актива обсуждался проект договора по учреждениям кооперативно-хозяйственным местного бюджета. Потом обсуждение колдоговоров было перенесено на общие собрания, где со стороны членов профсоюзов вносились к договорам дополнения. В колдоговор с НПО внесен пункт относительно лишних часов работы приказчиков; спецодежды для кассиров и приказчиков. По новому колдоговору проведено сближение ставок высшей и низшей квалификации служащих. Идет выработка сводных окладов как с нормированным, так и ненормированным рабочим днем.

По союзу рабземлес перезаключение колдоговоров идет только с наркомземом и совхозом.

В прошлом году в коллективных договорах не были ясны пункты относительно сверхурочных и спецодежды. В этом году эти пункты детализированы.

Кампания проходит оживленно; почти вся профсоюзная масса вовлечена в обсуждение колдоговоров.

Н. Э.

Пропустили срок

Кампания по перезаключению колдоговоров по союзу пищевкус Грузии должна была закончиться к 1 января. И, несмотря на просрочку до 15 января, все же она и к этому сроку не закончится. С одной стороны, профсоюзы начали кампанию поздно, а с другой — хозяйственники упорно спорят по самым пустяковым вопросам.

Переговоры по перезаключению договора с табтрестом тянулись целый месяц, а спорные вопросы начались с самых мелочей: о размере полотенец, о количестве дров, сумме стипендии и т. п.

Горисполком поступил еще проще. Он предписал всем директорам коммунальных предприятий никаких переговоров с профсоюзами не вести до пересмотра всех проектов особой комиссией. Пока комиссия перемусоливает и обсуждает, сроки проходят.

В текущую кампанию все внимание профсоюзов обращено на улучшение условий труда. По договору с табтрестом рабочие получают чай для заварки, по 2 полотенца размером 80 сантиметров каждое, 6 стипендий на разрядах по 40 руб. в месяц и т. д.

По договору с Грузвинсоюзом фонд зарплаты увеличен на 10 проц., проведена тарифная реформа и значительно расширена норма спецодежды.

К. Табидзе.

Директивы запоздали

Колдоговорная кампания в Ахалкалакском уезде проводится успешно. Уездным отделением союза совторгслужащих заключены договоры и тарифные соглашения с сельскими кооперативными объединениями.

Директива партии и ВЦСПС о подтягивании зарплаты отстающим группам работников выполняется. Зарплата сельским кооперативным рабочим увеличена на 30-35 проц. Так, например, приказчики, получавшие 35 руб. в мес., с января должны получать 50 руб. Закрепляются существующие сроки отпусков. В некоторых местах, вместо 2-недельного отпуска, служащим будет предоставлен месячный отпуск.

Затягивается заключение колдоговоров с милицией, ахалкалакским потребительским обществом и т. д. Происходит это из-за того, что уездное отделение союза с опозданием получило директивы о колдоговорной кампании от ЦП союза и трудно было вести успешную подготовительную работу и к 1 января заключить все колдоговоры.

С. И.

Календарь рабкора

В субботу, 19 января, в 6 час. вечера, в помещении «Зари Востока» состоится собрание рабкоров «Зари Востока» совместно с рабкорами Стенгазет.

В порядке дня: очередные задачи работы «Зари Востока» в связи с IV всесоюзным совещанием рабселькоров.

Тифлисская конференция комсомола

ТИФЛИССКАЯ КОНФЕРЕНЦИЯ ЛКСМ. Делегаты Эрцойского тзми.

На первом заседании конференции 15 января с отчетом Закрайкома ВЛКСМ выступил тов. Ахунд-Заде.

Осветив подробно вопрос об участии комсомольской организации в социалистическом строительстве, докладчик отметил, что каждый комсомолец должен быть активным участником этого строительства и в повседневной работе увязывать свои личные интересы с общей работой по социалистическому переустройству страны.

НОВАЯ СИСТЕМА СОЮЗНОЙ РАБОТЫ

Далее докладчик подробно остановился на решениях VIII с'езда ВЛКСМ о перестройке всей системы союзной работы. Эти решения нашли живой отклик во всех звеньях комсомольской организации Закавказья. В основу новой системы союзной работы легло развитие инициативных групп на основе добровольности. Реальные результаты от перестройки по новому уже имеются. Так, ячейка завода им. Шмидта в Баку организовала 10 инициативных групп, поставивших себе целью проводить борьбу с прогулами, следить за выполнением производственной программы и т. д. Эта группа установила, что производственная программа выполнена заводом только на 87 проц., и взялась за изучение причин, влиявших на недовыработку производственной программы.

На бакинской фабрике им. Ленина комсомольская группа выделила определенное количество показательных станков, чтобы на примере показать, насколько можно улучшить качество продукции и уменьшить брак. Такие же группы имеются и в других организациях. Через инициативные группы комсомольские ячейки нашли пути и методы переключения энергии каждого комсомольца на конкретное дело. Комсомольские организации после некоторого застоя в работе крепко ухватились за работу по новому.

БЛИЖАЙШАЯ ЗАДАЧА

Однако, все это еще не характерно для всех ячеек. Это только начало. Ближайшая задача—перестроить работу союза, начиная от низовых ячеек до руководящих органов. Без перестройки нашего аппарата руководства ячейки и комитетов нам не удастся добиться необходимого эффекта. Не смена вывесок, а действительное улучшение качества руководства работы комитета путем решительной борьбы с циркулярщиной, косностью, бюрократизмом, отрывом от массы, одновременно развертывая широкую самокритику, инициативу и самодеятельность масс.

ТРУД ПОДРОСТКОВ

В результате колдоговорной кампании, по предварительным данным, зарплата подростков повысилась по союзу горняков и металлистов на 11,8 проц.; пищевиков — на 21,2 проц. По Тифлису в авто-мастерских зарплата подростков повысилась на 13 проц. В Армении, на Аллавердских рудниках, —на 8,5 проц.

Крупных успехов добились подростки, работающие в горячих цехах. Оплата учеников, работающих в горячих цехах, приравнена к общей рабочей сетке. Они получили двухнедельный дополнительный отпуск, теоретическое обучение подростка включено в рабочий день и т. д.

О САМОКРИТИКЕ

Комсомольская организация еще недостаточно усвоила лозунг партии о самокритике «сверху донизу» и «снизу доверху», не взирая на лица.

Обследование гурийской организации показало, например, что самокритика совершенно отсутствовала в этой организации. Благодаря этому, ошибки и недочеты в руководстве не были своевременно выявлены и исправлены. Работа в гурийской организации признана неудовлетворительной. Закрайком принял решение обновить и укрепить руководство гурийской организации.

НЕДОЧЕТЫ В ПРАКТИКЕ ПАРТРУКОВОДСТВА

Практика партруководства оставляет желать много лучшего. Низовые парткомитеты и партприкрепленные недостаточно еще ознакомились с новыми методами и формами союзной работы. Отсюда всякие извращения и недочеты в практике партруководства — мелочная опека, подавление самодеятельности вместо умелой практической помощи.

Так, секретарь одного укома комсомола обратился к секретарю укома партии за помощью в деле организации «легкой кавалерии». Но вместо помощи ему заявили, что «не время заниматься верховой ездой». Качеству партруководства комсомолом нужно уделять больше внимания, чем было до сих пор.

ИДЕОЛОГИЧЕСКИЙ ФРОНТ

Далее тов. Ахунд-Заде подробно остановился на работе и задачах комсомола на идеологическом фронте и на конкретных примерах отдельных организаций комсомола Армении он указал факты искривления классовой линии.

Заострив борьбу против правой опасности, которая в условиях Закавказья проявляется часто в националистских тенденциях, необходимо также не забывать и борьбы с кое-где оживившимися остатками троцкистско - меньшевистской оппозиции.

На утреннем и вечернем заседании 16 января развернулись оживленные прения по докладу тов. Ахунд-Заде. Тифлисская конференция выслушала приветствия, в том числе от бакинской и лори-бамбакской организаций.

VII партконференция ККА

На утреннем заседании 16 января, после заключительных слов по докладам политуправления и командования, конференция заслушала доклад парткомиссии ККА, сделанный т. Тигишвили.

Парткомиссии приходилось бороться с мелкобуржуазными влияниями на отдельных членов партии, а также строго следить за чистотой социального состава организации. Проделана значительная работа по борьбе с формализмом среди членов партии, казенщиной, отрывом от масс и извращением дисциплинарной практики.

Идеологически парторганизация ККА здорова и твердо стоит на ленинских позициях. Троцкисты и сочувствующие им элементы были своевременно выявлены и удалены из рядов партии и армии.

Усилившийся напор мелкобуржуазной стихии выразился в увеличении числа привлеченных к партийной ответственности с 2,22 проц. в 1927 г. до 4 проц. в 1928 году. Наибольшее количество проступков падает на категорию коммунистов - служащих. На первом месте стоят дела о пьянстве, дальше идет партнедисциплинированность, нетоварищеское отношение и склока, нарушение коммунистической этики и партийного устава.

Воспитательная работа комячеек среди кандидатов все еще слаба. Этим объясняется то обстоятельство, что 50 проц. всех проступков падает на кандидатов партии. В числе добровольно вышедших из организации 8 человек 6 ч. кандидатов партии.

Результатом слабого внимания наших парторганизаций к отрицательным явлениям среди молодежи является привлечение к ответственности свыше 5 проц. состава комсомола за проявление союзной и воинской недисциплинированности и пьянство. Парторганизации должны проявлять больше интереса к жизни комсомола.

За год партийная организация ККА имеет значительные достижения в области регулирования роста. В 1926 г. из принятых в ряды партии было только 19,2 проц. рабочих, а в 1928 году их уже 44,4 проц.

Наряду с этим процент служащих и прочих понизился с 9 до 6,8 проц. Повысился также удельный вес рабочих в составе переводимых в члены партии. Несмотря на эти достижения, в связи с решением партии о вовлечении 80 проц. рабочих предстоит еще большая работа. Процент красноармейцев, принятых в партию, повысился за последние три года с 54,3 проц. до 66,3 проц.

Для дальнейшего улучшения работы парторганизации и выявления всех ее недочетов необходимо шире развернуть самокритику. Только при помощи самих ячеек парткомиссия сможет успешно продолжать свою работу по устранению всех болезненных явлений в организации.

На вечернем заседании конференции развернулись прения по докладу парткомиссии ККА.

После заключительного слова докладчика вечернее заседание закрылось.

Следующее заседание партконференции — сегодня, в 1 час дня.

Новая система расчета с абонентами ТУЭС

Введенная в текущем году новая система расчетов ТУЭС с потребителем заимствована нами у ленинградского «Электротока», где за первый же год своего существования она дала ряд положительных достижений.

Разрешение задачи правильной постановки дела учета энергии и расчета за нее довольно сложно вследствие ряда причин, из которых главные: разбросанность клиентуры и значительная ее текучесть, быстрый рост количества абонентов, мелочность расчетов, производящихся к тому же в кредит сроком не меньше одного месяца. Последнее обстоятельство особенно важно, ибо малейшие перебои в работе расчетного аппарата приводят к значительным задержкам в выписке счетов, создают финансовое напряжение предприятия и в то же время вызывают оправдывающие нарекания граждан, для которых увеличение задолженности влечет необходимость внесения единовременных крупных сумм, не имеющих строго рассчитанный бюджет. Существующая пестрота в способах расчета как у нас в Союзе, так и заграницей указывает, что далеко еще не все благополучно в этой области и что потребуется еще годы исканий и опыта, пока, наконец, будет найдено правильное разрешение вопроса.

Новая система значительно приближает расчетный аппарат к массам и сущность ее сводится к следующему. Каждый абонент имеет лицевой счет в форме карточки, которая пишется в двух экземплярах: один хранится в ТУЭС, другой—у абонента на дому, на видном месте, чаще всего у счетчика. Обе карточки должны представлять точную копию одна с другой. В верхней части карточки помещаются все данные об абоненте, его установке, счетчике, нагрузке, тарифе, дате присоединения и пр.

В средней части карточки слева записывается сальдо на начало текущего бюджетного года, при чем черным отмечается дебетовое сальдо, т. е. задолженность абонента ТУЭС, а красным — обратное, например, задаток, внесенный за работу, по которой счет еще не выяснен или не предъявлен.

Далее, слева направо по отдельным вертикальным столбцам идут записи расчетов по месяцам. Вертикальные столбцы разбиты на две половины. В верхней половине отмечается задолженность, а в нижней—платежи абонентов по расчету как за данный, так и за прошлый месяцы.

В этой же части карточки имеется графа «аванс» на тот случай, если абонент захочет уплатить вперед за два или несколько месяцев или если у инкассатора не окажется мелких знаков для производства полного расчета (сдача).

В самой нижней части отмечаются даты отсоединения и повторного присоединения, номера платежных квитанций и подписи проверяющих карточку лиц.

Все карточки, хранящиеся в ТУЭС, располагаются по строго географическому признаку и по несколько десятков штук (норма дневного обхода) хранятся в отдельных папках, называемых маршрутами.

Каждое расчетное окошечко имеет число маршрутов, кратное двадцати четырем, т. е. числу рабочих дней месяца. Номер маршрута соответствует числу месяца, когда по этому маршруту инкассатор обходит абонентов. Таким образом, маршрут № 1-й выпускается на линию первого числа каждого месяца, № 2-й—второго числа и т. д. Здесь возможны небольшие отступления в связи с праздниками и днями отдыха.

Благодаря такому расположению маршрутов абоненту, во-первых, весьма легко найти свою карточку в ТУЭС (достаточно назвать или номер карточки, или адрес) и, во-вторых, зная число, когда к нему придет инкассатор, абонент посвящается быть в этот день дома и заготовить деньги, дабы не терять времени на хождение в ТУЭС и на стояние в очередях. В случае, если инкассатор не застает абонента дома, он оставляет бланк специальной формы, по заполнении которого абоненту предоставляется возможность уплаты денег в ТУЭС. Это не обязательно, так как только в том случае, если в следующем месяце не будет возможности произвести расчет, инкассатор прибегает к отсоединению.

Оплату по расчету абонент может производить как у себя на дому через контролера-сборщика так и в ТУЭС. Как в том, так и в другом случае необходимо требовать выдачи соответствующей квитанции, так как одно заполнение карточки, даже в кредитовой части, недостаточно и не служит доказательством уплаты денег. Номер квитанции и день расчета должны быть отмечены на карточке. Мы фиксируем внимание граждан на этом вопросе, ибо имели уже место отдельные случаи, когда абонент, не получивший от инкассатора квитанции, заявлял все-таки об уплате последнему денег.

Успех новой системы во многом зависит от того, насколько бухгалтерия разгрузится от приема денег в ТУЭС. Только при этих условиях у бухгалтеров будет достаточно времени для тщательной проверки работы как своей, так и инкассаторской.

Для того, чтобы дать больше возможностей упражняться на дому, в отмену практики прошлых лет, ТУЭС не отсоединяет абонентов, не уплативших спустя десять дней после производства расчета. Отсоединение может быть произведено инкассатором только в следующий его приход, т. е. спустя месяц, в пеня, накладываемая за абонента за дни просрочек, исчисляется из расчета ¼ проц. в день, т. е. уменьшена вчетверо, а для некоторых категорий потребителей—даже в 12 раз против прошлого года. Учреждениям, выразившим на то желание, обходчики-контролеры помимо заполнения лицевых карточек выписывают еще дополнительные счета.

Таким образом, такие учреждения, как, например, Зак. жел. дор., могут производить расчеты с ТУЭС не по каждой отдельной точке, а по всем сразу через свой центральный аппарат, при этом надо только следить за датой выписки счета во избежание начисления пени.

Для того, чтобы новая система принесла желательные плоды, надо установить самую тесную связь между ТУЭС и абонентом, взаимное понимание и своевременную сигнализацию обо всех замеченных ненормальностях как самой системы, так и в работе отдельных сотрудников.

М. АРИСТАКОВ.

Пять лет без Ленина

КАК БУДУТ ПРОВЕДЕНЫ ЛЕНИНСКИЕ ДНИ В ТИФЛИСЕ

С 18 по 22 января в Тифлисе будут проводиться «ленинские» дни.

В эти дни на всех предприятиях будут устроены общие собрания рабочих с докладами на них партийных ячеек. В крупных учреждения будут созваны открытия об'единенные собрания партийно - комсомольских ячеек. Доклады на этих собраниях будут касаться 5 годовщины со дня смерти Ленина, работы предприятий и учреждений по усилению их экономической мощи, борьбе с волокитой и бюрократизмом и т. д.

Доклады и беседы, посвященные пятой годовщине, будут проведены также во всех школах и техникумах, гос. ун-те, ГПИ и на рабфаках.

21 января в здании гос. оперы будет устроено об'единенное торжественно-траурное заседание НК, ТК и ЦКК КП (б) Грузии, ЗКК и ЗККК ВКП (б), общества старых большевиков, ТК, ЦК и ЗКК [illegible] ЗСФСР и Грузии и тифлисского совета.

В рабочих клубах траурные дни будут проведены под знаком мобилизации широких рабочих масс вокруг задач социалистического строительства. КО СПСГ устраивает во всех главных клубах специальные концерты «Памяти Ленина». Кроме того, в клубах и красных уголках между 18 и 22 января будет проведен ряд лекций на темы «Пять лет без Ленина», «Ленин и национальный вопрос», «Ленин и культурная революция» и т. д.

Далее, клубные художественные кружки подготавливают сейчас специальные постановки, посвященные дням Ленина. И, наконец, в клубах будет показана кинолента Госкинпрома «Пять минут».

Клубные библиотеки делают специальные витрины литературы по ленинизму.

В НРК и ЦРК к дням памяти Ленина будут открыты выставки, посвященные перевыборам советов.

Больше внимания экспорту

Всемерное развитие экспорта — боевая задача сегодняшнего дня, для проведения которой наши заготовляющие и экспортирующие организации должны употребить все усилия. Однако, отдельные организации явно не доценивают значения экспортных операций.

Так, **союз кооперативов Юго-Осетии**, которому было предложено заключить договор в «Русавсторгом» на заготовку грецкого ореха для экспорта, так и не заключил этого договора, несмотря на неоднократные напоминания Закнарком-торга и уполнарком-торга в Грузии.

Договор **Соплискавшири с «Русавсторгом»** на заготовку грецкого ореха для экспорта должен был быть выполнен к 1 января, а фактически к этому сроку заготовлено только 8 проц. всего количества. К тому же не все заготовленное количество годно для экспорта.

В результате недостаточного внимания кооперативных организаций к экспортным заданиям мы теряем валюту, так как сезон заготовок закончен и договоры уже не могут быть выполнены.

План заготовки экспортных яиц до настоящего времени **Соплискавшири** выполнил лишь на 20 проц.

Горнотрест Грузии был обязан сдать Закгосторгу для экспорта в I квартале текущего года известное количество инфузорной земли. Пока не сдано ни одной тонны и даже договора с **Закгосторгом** не заключено. Между тем, инфузорная земля имеет большой спрос на заграничном рынке.

Совсем недостаточно внимания уделяется у нас экспорту второстепенных товаров, в частности, вывозу утилизируемых отбросов (трипье, кости, мездра и т. п.).

На экспорт должно быть направлено исключительное внимание не только заготовителей и экспортеров, но и все общественные организации должны содействовать развитию экспорта и следить за выполнением экспортных заданий.

Несмотря на известные дефекты, развитие экспорта в ЗСФСР намного продвинулось вперед по сравнению с прошлым годом, что является результатом тех усилий и внимания, которые были уделены экспортным операциям партийными и советскими органами.

На Зак. жел. дороге

** Снегопад на западном участке Зак. жел. дор. продолжается. Глубина снежного покрова в Самтреди — 1½ метра. Снег продолжает итти и в Батумском участке, где работают снегоочистители. В Поти идут дожди. На восточном участке установилась хорошая погода.

** Обеспечение вывоза хлопка. ВЭС предложил правлению дорог принять все меры к обеспечению вывоза семян хлопка с заводов Закхлопкома, а также обеспечить завоз различных грузов, направляемых в хлопководческие районы кооперации.

ГЕОРГИЙ ИРЕТАЖ

О наштампованном кулаке

(Предвыборная сказка)

Кулачья натура была не проста;
Кулак был далек от штампа;
Уж он николаевок не листал
При свете коптящей лампы.

В углу не икона была, а плакат,
И, как ни чудесно это,
Отлично светила в избе кулака
Стосвечная лампочка ГЭТ'а.

Живот не торчал, не жирела спина;
Кулак был и сух и поджарист.
При виде его батраки по стенам,
Напуганные, не жались.

Кулак к обращанью с измальства привык:
Чинил с батраками рассчеты,
Он с каждым всегда говорил на «вы»
И сам не боялся работы.

Потея порой у себя на дворе,
Ни разу с тяжелым вздохом
Не вымолвил: «Ох, хорошо при царе!
При власти советской — плохо»...

Была и фамилия у него
Не Мироедов, не Косный;
А звали в деревне ребята его
Уж очень обычно и просто:

Он звался Иван, по фамилии то-ж—
Иванов, и—что тут странного —
На многих Иванов был очень похож
И этот кулацкий Иванов.

На землю не капал с сапог его лак,
И если бы в Госкинпроме
Сказать режиссеру: «Вот это кулак»,—
Так тот с огорченья бы помер.

* * *

Но вот загудело сегодня село
Движеньем, невиданным ране,
И все, от велика до мала, пошло
На выборное собранье.

Потел и шумел избирателей круг,
Ряды мужиков небогатых
Сплошною стеною голосующих рук
Встречали своих кандидатов.

А все же, хоть Ваня «не вытянет жил»,
Забыть про должишко не гоже,
И кто-то из задних рядов предложил:
— Ивана Иванова тоже.

Но, как подыманья руки ни легки,
А руки ведь вовсе не дуры:
Не поднялось там ни единой руки
За эту кандидатуру.

Священник был там же. Святую длань
Поднял за Иванова он бы,
Но дело священника было—дрянь:
Он голоса вовсе лишен был.

Шепча совершенно плохие слова
(Он штампу подался худому),
Покинул собранье Иванов Иван
И хмуро затопал до дому.

За что ж на Ивана такая хула?
Легко отвечаю на это:
— Кулак и без штампа все тот же кулак;
А выборы были в советы.

Смотр красной казармы

По сведениям, полученным с мест, почти во всех частях устраиваются субботники и воскресники для мелкого и капитального ремонта общежитий, казарм и проч.

На заставе АПО красноармейцы построили мост через Куру. В N артиллерийском полку красноармейцы побелили общежитие, покрасили окна и двери.

В N транспортной роте красноармейцы строят своими силами новое помещение для столовой. В N армянском стрелковом полку приобретены два кипятильника на 100 красноармейцев. Район расположения полка очищен от мусора, производен ремонт помещений казарм.

В N стрелковом полку проведен общий полковой воскресник. Красноармейцы уплотняли настил над потолком, вследствие чего в казарме стало теплее. **В N полку курсанты полковой школы переоборудовали помещение школы. Работа дала экономию в 1.000 рублей.**

Комсомольцы N радиобатальона организуют субботник с рабочими кожтреста на фабрике; средства пойдут на улучшение культурно-бытовых условий красноармейцев N радиобатальона.

Участие гражданских организаций чувствуется весьма слабо, если не считать отдельных частей, которые крепко связаны со своими шефами.

СМОТР КРАСНОЙ КАЗАРМЫ. Рабочие помогают красноармейцам ремонтировать крышу казармы.

СМОТР КРАСНОЙ КАЗАРМЫ. Ковка лошадей.

Г. СТУРУА.

Больше внимания кандидатам

(Итоги проверки кандидатских рядов советских вузовских ячеек КП (б) Грузии).

Только-что закончилась проверка кандидатских рядов советских и вузовских ячеек КП (б) Грузии. Согласно инструкции ЦКК ВКП (б) и ЗККК БКП (б) Центральной Контрольной Комиссией компартии Грузии была образована при партколлегии Центральная проверочная комиссия, которая приступила к проверке кандидатских рядов советских и вузовских ячеек в средних числах июня.

Центральная проверочная комиссия мобилизовала несколько старых, выдержанных членов партии и, снабдив их необходимыми инструкциями, разослала их на места в помощь уездным и областным парткомам, на которых была возложена проверка на местах.

Парткомы на местах, при содействии мобилизованных старых большевиков, предварительно проинструктировали ячейки о значении чистки кандидатского состава советских и вузовских ячеек, после чего бюро ячеек приступили к составлению характеристики на каждого кандидата отдельно, **кладя в основу характеристики принцип годности данного кандидата для партии и исходя из его практической работы в партийных, советских, хозяйственных, профессиональных и других общественных организациях, его идейной и организационной выдержанности.** Такой подход к проверке в значительной степени выявил в составе кандидатских рядов советских и вузовских ячеек негодные элементы, которые и были вычищены из партийных рядов.

Но, несмотря на это, все-таки надо признать, что ряд причин обусловили не полные удовлетворительные результаты проверки, что, безусловно, надо учесть при предстоящей чистке партии. Причины эти в основном заключались в следующем: во-первых, проверка была начата в летнее время, во время отпусков, когда довольно большая часть партийцев находилась в отпуску. По той же причине был затруднен и подбор членов проверкомиссии. Во-вторых, спешность работ приводила местами к неправильным характеристикам проверяемых со стороны бюро ячеек, что вводило в заблуждение проверкомы и тем затрудняло их работу.

По окончании своей работы проверкомы подробно докладывали ячейке о результатах проверки и ячейки принимали соответствующие решения. Кроме того, проверкомы согласовывали свои решения и с парткомами.

Приводимые ниже цифры ясно иллюстрируют результаты проверки кандидатских рядов советских и вузовских ячеек. Всего проверено 1.938 кандидатов. Из них: рабочих — 294—15 проц., крестьян — 268 — 14 проц., **служащих — 1.322 — 68 проц. и прочих — 54 — 3 проц.**

Проверка установила, что из общего количества проверенных в 1.938 ч. **не прошли школ политграмоты 648 ч. (33 проц.), не имеют партийно-общественной нагрузки 513 ч. (26 проц.) и имеют просроченный стаж 853 ч. (43 проц.).**

Эти цифры со всей очевидностью говорят о существенных недочетах в работе ячеек по подготовке кандидатов к переводу их в члены КП, на что впредь ячейки и парткомы должны обратить сугубое внимание. Просрочка стажа у 43 проц. всех кандидатов есть результат того, что они не проходят через политшколы и что отсутствует правильная нагрузка кандидатов партийно - общественными обязанностями.

Это ли не бюрократизм и нарушение партийных директив в области работы среди кандидатского состава ячеек? ЦКК считает особенно важным обратить внимание парткомов и ячеек на эти недочеты.

Характерны цифры, указывающие на причины, по которым ячейки и парткомы просрочили перевод в члены того или иного кандидата. За невыполнение партобязанностей не переведено 12 чел., за политнеграмотность — 82 чел., за некоммунистические поступки — 13 чел., за отсутствие рекомендаций — 17 чел. и **за «прочее» — 723 человека.** Понятно, конечно, когда кандидата не переводят в члены КП за то, что он не несет партийных обязанностей, пассивен, совершает некоммунистические поступки и т. д. Но когда мы имеем по «прочим причинам» 723 кандидата, не переведенных в члены КП, то это указывает на явный бюрократизм ячеек и парткомов в деле перевода кандидатов в КП. Почему? Да потому, что либо кандидат достоин перевода — и тогда его надо перевести в члены, либо он этого недостоин — и тогда его надо исключить. Но ячейки и парткомы этого не делали; в этом и усматриваются бюрократизм и волокита со стороны ячеек и парткомов в отношении перевода кандидатов в члены КП.

Ячейки и парткомы могут нам возразить, что просрочка связана была с вопросом роста и регулирования парторганизации и ее социального состава. На минуту допустим, что это так. Несомненно, рост и регулирование парторганизаций ни в коем случае не могут и не должны быть игнорированы ячейками и парткомами при приеме в партию (на это имеются соответствующие директивы партийных с'ездов и пленумов ЦК); но чем объяснить в таком случае то обстоятельство, что из 723 кандидатов с просроченным стажем 95 чел. являются рабочими? Какие могли бы быть мотивы против перевода рабочих в члены по «прочим причинам» в связи с проблемой роста и регулирования парторганизаций? В результате проверки проверкомы вынесли решения о переводе в члены КП 460 кандидатов из общего количества проверенных в 1.938 чел.; эти решения были согласованы с ячейками и парторганами на местах, которые не возражали против их перевода и признали правильными решения.

Проверкомами исключено 307 чел., т. е. 15,8 проц. к общему числу проверенных. Из них: рабочих 8,7 проц., крестьян 13,3 проц., служащих 73,2 проц. и прочих 4,8 проц. О чем говорят эти цифры? О том, что ячейки и другие парторганы на местах не проявляли достаточного внимания к вопросу о приеме в партию годных и проверенных на практической работе элементов, несмотря на прямые директивы партии на этот счет, в особенности принимая во внимание, что за последние два-три года партия в приеме в партию делает упор на рабочих, ограничивая доступ непролетарских элементов.

Это обстоятельство также должно быть учтено со всей серьезностью ячейками и парторганами на местах при приеме в КП; цифры о мотивах исключения говорят об этом очень красноречиво. Так, из общего количества 307 исключенных 23,8 проц. исключены как чуждый элемент, 15,3 проц. — за отрыв от партии, 23,1 проц. — как иде

Тифлис, 16 января

ПРОЕЗД БЫВШ. ПОСЛА ПЕРСИИ В РИМЕ

Вчера утром через Тифлис по пути из Рима в Персию проехал б. посол Персии в Италии **г. Амид Аболгасем Интизам Оль-Мольк**, назначенный министром иностранных дел Персии.

К приходу поезда на тифлисский вокзал для встречи его прибыли ген. консул Персии в Тифлисе, секретарь консульства и представители персидской колонии в Тифлисе.

ПО ГОРОДУ

◆◆ **Уполномоченный Наркоминдела СССР в ЗСФСР** т. Карклин выехал в предоставленный ему по болезни отпуск. Временно исполняющим обязанности уполномоченного назначен т. **Апресов**, агент Наркоминдела в Баку.

◆◆ **Совещание по физкультуре.** Зак. совещание по физкультуре назначено на 30 января. В порядке дня: доклады республиканских Совпрофов, Закдорпрофсожа и закавказского краевого управления союза связи о состоянии и перспективах работы профсоюзов по физкультуре и т. д.

◆◆ **«Красный горняк»** Утвержден устав производственно-промысловой кооперативной артели «Красный горняк». В нее вошли квалифицированные специалисты горного дела (горный инженер, химик и т. д.). Артель в первую очередь начнет добычу и обработку асфальта, залежи которого находятся в кахетинском районе. Другая ближайшая задача артели — добыча медного купороса.

ПРОИСШЕСТВИЯ

◆◆ **Самоубийство.** Застрелился проживающий по ул. Барнова, 5, **Г. Канчавели.** Труп отправлен в прозектуру 1 городской больницы. Причина самоубийства выясняется.

◆◆ **Вымогательство.** В районе 6 комиссариата у приехавшего из Владикавказа **Г. Худурова** неизвестные злоумышленники обманным путем отняли 300 руб.

◆◆ **Поранение.** На Плехановском просп. **О. Ахшарумов** ножем ранил **А. Сухареву.** Раненая отправлена во 2 городскую больницу. Ахшарумов задержан.

◆◆ **Притон.** Тифлисская уездно-городская прокуратура передала суду арендатора гостиницы «Адаш» **Г. Нодия**, который в гостинице устроил притон.

◆◆ **Как сгорели дети.** На-днях в «З. В.» сообщалось о том, что в Земо-Авчале во время пожара сгорели дети С. Какауридзе. Расследованием выяснено, что вечером 11 января, около 9 час. вечера, С. Какауридзе вместе с женой направился к ст. Авчала проводить своих гостей, а комнату запер снаружи, оставив внутри на столе зажженную лампу. Около 12 час. ночи, когда Какауридзе вернулись, они нашли сгоревший дом, в котором погибли Михаил и Владимир Какауридзе, 7 и 4 лет.

Чайная культура развивается

Доклад т. **Сугака** о деятельности общества «Чай - Грузия» дал картину развития чайной культуры в Грузии.

В 1928 г. в Грузии заложено чайных плантаций на площади 2.071 гект. План превышен на 26 проц. В настоящее время площадь чайных плантаций равна 3.995 гект. против 894 гект. в 1913 году. Семена до 1927 года заготовлялись исключительно на месте в Грузии. В 1928 году в виду большого роста площади чайных плантаций своих семян оказалось недостаточно, поэтому в Индии и Китае было закуплено 60.561 кило семян. Это даст возможность заложить в 1929 году чайные плантации еще на площади 3.500 гект.

За прошлый год собрано 1.069.000 кило зеленого листа. Выработано готовой продукции 254.973 кило; в 1913 году было выработано всего 130.000 кило. Стоимость готовой продукции, выработанной в 1928 году, составляет 1.324.000 руб.

Значительно улучшено качество чая; крепость его увеличилась по сравнению с 1913 годом на 75 проц. Экспертиза грузинского чая, произведенная крупнейшими английскими и китайскими фирмами, показала, **что он по своему качеству принадлежит к высшим сортам китайского, цейлонского и явайского чаев.**

С докладом о кредитовании чайной культуры выступил представитель с.-х. банка Грузии т. **Гамкрелидзе.** При распределении кредитов кредитные товарищества играют пассивную роль; они не следят за использованием кредитов. Произведенное обследование показало, что при кредитовании крестьянства были **допущены ошибки.**

Для устранения недостатков в кредитовании т. Гамкрелидзе предложил составить списки желающих заняться чайной культурой. В эти списки не могут быть включены зажиточные хозяйства. Кредиты бедноте должны быть увеличены. Должно быть воспрещено индивидуальное кредитование членов колхозов на разведение плантаций. Необходимо ввести контрактацию зеленого листа.

Прения по докладам заняли все утреннее заседание.

Проф. просвещение поставлено слабо

Несмотря на директивы СПСГ о развитии проф. просвещения среди членов профессиональных союзов, проф. союзы до сего времени уделяют слишком мало внимания профессиональному просвещению.

Для выяснения причин этого ненормального явления КО СПСГ созвал 15 января совещание из представителей ЦК союзов, заведующих проф. школами и их старост.

На совещании выяснилось, что многие профессиональные союзы до сих пор не удосужились обратить внимание на профессиональное просвещение, что эти вопросы до сего времени некоторыми союзами совершенно не обсуждаются, а некоторые абсолютно не контролируют работу, ведущуюся в союзе по этой линии.

Проф. союзы: землеса, работпрос, текстильщиков, железнодорожников и кожевников еще не приступали к работе по профессиональному просвещению.

Совещание постановило точно установить сеть организаций по профессиональному просвещению и обеспечить существование организации лекторами, помещениями и пособиями.

Открытие профессиональных школ должно быть закончено не позже 25 января. Во всех проф. союзах до 10 февраля должны быть открыты целевые курсы.

Каждый профсоюз должен установить у себя единый проф. день специально для целей профессионального просвещения.

Чиатурский марганец

● **Пущены в ход три** обогатительных завода: два—в Дарквети и один—в Мгвимеви. Заводы перерабатывают ежедневно около 500 тонн марганца.

● Марганцевый трест закончил переговоры со всеми иностранными фирмами (за исключением двух) о приобретении оборудования.

Дело о преследовании рабкора Вачейшвили

ПРИГОВОР

Вчера закончился продолжавшийся 6 дней общественно - показательный процесс по делу о преследовании рабкора Вачейшвили.

Суд приговорил Бахтадзе и Брегадзе **к лишению свободы на три года со строгой изоляцией и поражением в гражданских правах на тот же срок.**

Вместе с тем суд, признав Бахтадзе и Брегадзе социально - разложившимися и опасными для общества, постановил **выселить их из пределов Грузии сроком на пять лет.**

Сотрудника угрозыска **И. Лейбмана**, дежурившего в день происшествия, суд признал виновным в том, что он не принял мер для своевременного оформления дела, и приговорил его к лишению свободы на 6 мес.

Приговор в отношении Лейбмана суд постановил признать условным, назначив ему испытательный срок в один год.

Искусство

ГОСОПЕРА

Гастроли Григория Пирогова. «Фауст»—15 января. Спектакль этот нельзя признать удачным, поскольку при поднятии занавеса было об'явлено о болезни гастролера. Это, конечно, отразилось на общем настроении исполнителей. Не желая срывать программы, артист согласился выступить. Но цельности впечатления от его игры не создалось, так как недоровье лишило его возможности развернуть свои голосовые средства. От суждения о вокальной стороне исполнения приходится поэтому воздержаться.

Сценический образ Мефистофеля трактуется Пироговым в пределах средневекового «сатанизма», без углубления в его философскую сущность. Это не гордый скептик, презирающий и отрицающий всю систему мироздания, каким мыслил Мефистофеля Гете, а обыкновенный злобный сатана, вербующий человеческие «души». В соответствии с трактовкой даны Пироговым костюм (черный, с удлиненным плащем) и рельефный грим.

Из новых исполнителей выступил в роли Валентина Гарибов. У молодого артиста звучный голос мягкого тембра и удовлетворительная дикция. Фраза гибкая, но еще не выработанная. Исполнительские недочеты следует отнести за счет дебютного волнения и нераспорядительности режиссера, запоздавшего с выходом артиста, вследствие чего получилось некоторое замешательство в ходе действия.

А. Д.

«ВЕРХОМ НА ХОЛЬТЕ»

(Режиссер Л. Эсакия, оператор — Познань, производство — Госкинпрома Грузии).

Когда поднимался вопрос о кинофикации деревни, мы всегда сталкивались с фактом, тормозящим эту благодарную работу. По обыкновению оказывалось, что на полках прокатных контор **нет деревенских картин**, а «переживания» Наты Вачнадзе или «необыкновенные похождения» Гарри Пиль совершенно не интересовали наше крестьянство.

В настоящее время Госкинпром Грузии, хотя и поздно, но все же восполнил этот **пробел.**

Первой работой молодого кино-режиссера **Л. Эсакия** является только-что выпущенный кинофельетон «Верхом на Хольте».

Как первая работа, фильм, конечно, не лишен недостатков сюжетного и формального характера. Недостатки эти были **неизбежны,** ибо режиссер впервые стоял у аппарата. Но дело не в недостатках. Дело в том, что, **несмотря на недостатки, мы имеем хороший фильм,** посвященный коллективизации деревни.

Необходимость такого фильма насущно диктовалась работой партии в области **изменения форм** землепользования и землеустройства.

Фильм рассказывает о лже-колхозе, находящемся в руках кулаков, о борьбе бедняков за колхоз, о бюрократизме, с которым приходится сталкиваться в городе крестьянским ходокам, и, наконец, о переходе колхоза к беднякам.

Рассказ этот построен режиссерами и оператором увлекательно. В фильме **ни одного актера,** все действующие лица крестьяне, и вместе с тем фильм нельзя по признать удачным.

Первую работу режиссера Л. Эсакия нужно всячески приветствовать. «Верхом на Хольте» восполнит пробел в нашей кинематографии в области кинофикации деревни.

М. Бр.

СТОЛЕТИЕ СО ДНЯ СМЕРТИ А. С. ГРИБОЕДОВА

Об'единенный общественный комитет по проведению юбилея в память столетия со дня смерти А. С. Грибоедова (12 февраля 1929 г.) обратился ко всем организациям, учреждениям и частным лицам с просьбой предоставить имеющиеся у них грибоедовские материалы в распоряжение комитета для устраиваемой в государственном историческом музее выставки «Грибоедов и его время».

Материалы могут быть куплены по соглашению с владельцами, либо использованы на время выставки с гарантией их полной сохранности и возвращения после окончания выставки их владельцам.

Кроме того, президиум комитета просит все учреждения и организации, желающие устроить вечера, посвященные памяти Грибоедова, сообщить об этом в комитет для координации и установления календарного плана торжеств.

Адрес комитета: Москва, центр, Красная площадь, 2, государственный исторический музей (Забелинский проезд).

ХРОНИКА ИСКУССТВА

✱✱ **Московский СОФИЛ** организует литературно - музыкальный вечер из произведений Грибоедова. В программу войдут музыкальные произведения самого Грибоедова, романсы, написанные на его слова, а также музыка его эпохи.

✱✱ **Академический ленинградский театр** ставит к грибоедовским торжествам «Горе от ума» в новом оформлении.

✱✱ **На-днях выходят в свет музыкальные** произведения Грибоедова, издающиеся театральным музеем Грузии в Тифлисе.

✱✱ **Бакинский тюркский рабочий театр** в полном составе приехал в Тифлис. Спектакли пойдут в театре Руставели и в клубе им. Нариманова. 17 января идет «Проститутка» в клубе Нариманова. 18 января — «Разлом» в театре Руставели и 19 января —«Дервиш Мест Али шах» в клубе Нариманова. Театр привез свои декорации и костюмы

✱✱ **Концерт Воль-Левицкой и Никольского.** В ближайшем будущем в зале госконсерватории состоится концерт засл. артиста В. А. Никольского и артистки госоперы А. С. Воль-Левицкой. В программу концерта включены произведения немецких, французских и русских композиторов. Большинство произведений будет исполняться в Тифлисе в первый раз, при чем второе отделение концерта посвящено новым произведениям, написанным за последнее десятилетие.

✱✱ **Санагиттеатр.** 17-го января в клубе трамвайщиков — «Чья вина».

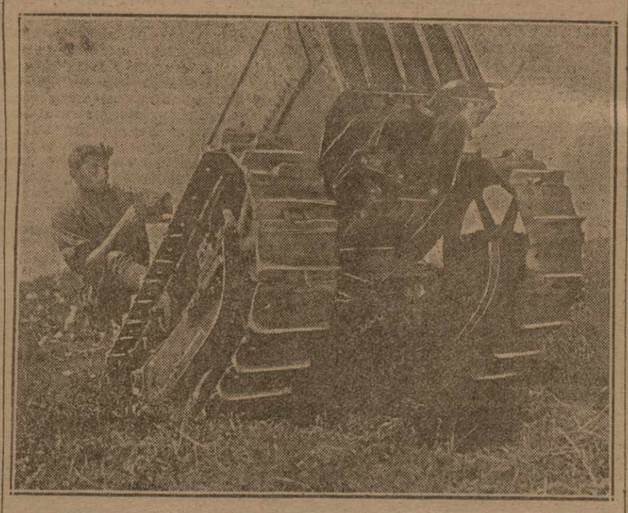

Кадр из картины «Верхом на хольте».

Критика и библиография

П. ИОНОВ. «Что такое правый уклон?». Издательство «Заккнига». 1928 г. Стр. 46. Ц. 15 коп.

Текущие дни партийной жизни проходят под лозунгом идеологической борьбы с правым уклоном. Каждый член партии должен в достаточной степени ознакомиться с подлинной сущностью правой опасности и твердо себе уяснить всю необходимость решительной и систематической борьбы с ней. Поэтому партийная общественность не может не приветствовать всякую новую работу, которая ясно и отчетливо освещает «теоретическое» **содержание** правого уклона и конкретные **формы** проявления его на важнейших участках многобразного фронта классовой борьбы.

В этом отношении брошюра тов. П. Ионова издана вполне своевременно. Основное ее достоинство заключается в том, что она живым, популярным языком дает обстоятельный разбор не только основных возражений правых элементов против ленинской политики ЦК, но и попутно освещает те основные типы мелкобуржуазных шатаний, которые преодолевала партия на своем историческом пути.

Автор начинает работу с разоблачения «покойных людей», не понимающих диалектического развития партии и поэтому мечтающих «о теплой лежанке, о мирном, безбурном властвии в социализм».

На следующих страницах он останавливается на тех уклонах, с которыми постоянно боролось революционное рабочее движение, на социальном анализе и диалектике правого и «левого» уклонов, на различной величине опасности, которую представляют тот или иной уклон в зависимости от конкретной политической обстановки.

С должной полнотой и четкостью написана глава о диалектике ленинизма во взаимоотношениях пролетариата с крестьянством и даны ответы на вопросы о возможности снижения темпа индустриализации и колхозного строительства.

Как на известный недостаток брошюры, можно указать на то, что в ней не приведены наиболее типичные факты проявления правых настроений в условиях Закавказья.

В общем же, рецензируемая работа является удачным литературным оформлением борьбы с правой опасностью, а потому мы ее смело можем рекомендовать каждому партийцу, желающему легко и быстро проработать этот важный вопрос.

Вл. Неверович.

НАРОДНОЕ ХОЗЯЙСТВО ЗАКАВКАЗЬЯ

(Орган Высшего экономического совета ЗСФСР. Двухнедельный политико-экономический журнал № 1).

Журнал «Народное хозяйство Закавказья» выходит вместо ранее издававшихся журналов «Экономический вестник Закавказья» и «НОТ и хозяйство».

Как известно, «Экономический вестник Закавказья», особенно в последний период своего существования, превратился в информационное издание статистическо - описательного характера и не выполнял своей задачи. Вопросы экономполитики и планирования получали слабое освещение. «НОТ и хозяйство» в предликвидационный период, видимо, утерял связь с производством и увлекся теоретизированием НОТ, опираясь на внезакавказский материал. Кроме этого, граница между программами этих журналов стерлась, так как «НОТ и хозяйство» за последнее время помещал статьи общеэкономического характера. Поэтому слияние этих журналов и издание одного журнала с более широкой программой — явление безусловно полезное.

Рецензируемый журнал призван к «углубленной постановке и разрешению выдвигаемых жизнью вопросов». В основу программы журнала положен как нельзя более уместный и своевременный лозунг «дашь план». Наряду с этим, признано необходимым уделить большое место проверке планов, широкому осмотру хозяйственной жизни в порядке самокритики и проблеме социалистической рационализации.

Осуществление опубликованной программы безусловно привлечет к журналу хозяйственно - общественное мнение ЗСФСР и этим будет заполнено ныне (в отношении журналов) пустующее место.

ГЯНДЖА. На прядильно-ткацкой фабрике. Сборные машины.

Рецензируемый номер имеет шесть отделов: «Экономполитика, планирование и строительство хозяйства», «Вопросы и практика рационализации», «Восток», «Экономическая хроника», «Обзор закавказской печати», «Библиография» и вступительную статью «Наши задачи».

Не возникает сомнений в необходимости этих отделов, за исключением одного «Обзор закавказской печати»: это по существу библиография несколько своеобразного характера; поэтому за счет его целесообразно расширить библиографию, а на актуальные темы хозяйственной жизни давать самостоятельные статьи вместо того, чтобы по более или менее случайным заметкам в газетах и журналах давать сводку, как это делается в указанном отделе.

Вызывает некоторое удивление порядок статей в первом отделе: статья «К характеристике закавказской промышленности» стоит на первом месте, а статья «Основные вопросы контрольных цифр народного хозяйства ЗСФСР на 1928-29 г.» — на пятом вслед за статьей «Кооперирование закавказской деревни», хотя статья о контрольных цифрах, как синтетическая, покрывает и первую, и все статьи этого отдела. Кроме того, характеристика промышленности — только часть статьи «Основные вопросы».

Центральным местом номера является статья И. Авербаха «Основные вопросы контрольных цифр народного хозяйства ЗСФСР на 1928-29 г.». Со свойственной автору широтой охвата темы и знанием экономики Закавказья эта статья выясняет сдвиг в народном хозяйстве за последние четыре года. К сожалению дать полную оценку этой статье пока нельзя, так как помещена только первая ее часть.

Очень содержательная и своевременная статья С. Пирумова «К характеристике закавказской промышленности» дает анализ сдвигов в промышленности за последние 4 года и приводит наметку работы промышленности в очередном пятилетии. Использованные в статье материалы не новы, они опубликованы в «Заре Востока», но это не уменьшает значения их.

В этой статье вызывает сомнения цифровой материал: на стр. 6 продукция лесной промышленности оценена в 6258,7 т. р., а на стр. 14—в 10.996, на стр. 3 вся продукция оценена в 329,7 м. р., а на стр. 6 — в 427,4 м. р. Попадаются и другие расхождения. Кроме того, одни и то же показатели в статье С. Пирумова и И. Авербаха (и у того, и другого материал госплана ЗСФСР) выражены в различных числах.

Вопросу «Государственного бюджета на 1928-29 г.» посвящена статья А. Убирия. Эта статья могла бы претендовать на большее место и на более глубокое содержание. Автор совершенно правильно исходит из предпосылки, что важнейшим условием для выяснения степени реальности бюджета является проверка соответствия бюджетных построений с выполнением, но это условие им в статье почти не использовано. В заключение автор пишет: «внимательное ознакомление со всем сложным процессом нашего бюджетно - финансового строительства» приводит нас к выводу, что помехой является недостаточная устойчивость доходных ресурсов»; между тем, в статье это «внимательное ознакомление» отсутствует.

Видимо, по недоразумению в журнал попала статья А. Рухадзе «Кооперирование закавказской деревни». Это узко статистический обзор и место ему в «Бюллетене Зак. ЦСУ».

И. Левин в статье «Кредитный план первого квартала 1928-29 г.» все время пишет, что «надо иметь в виду» «надо учесть» и т. д. Но трудно что либо учесть при исполнении плана на истекший уже квартал. Статья интересная, но запоздавшая.

В отделе рационализации имеются три статьи: А. Яшвили «Семичасовой рабочий день в ЗСФСР», А Тер-Минасова «К вопросам рационализации системы сел.-хоз. кредита в ЗСФСР» и М. Петуховского «Некоторые итоги рационализации в Азнефти». Две последние статьи представляют актуальный интерес и написаны с хорошей эрудицией. Обратное впечатление производит статья т. Яшвили. Здесь мы находим историческую справку о закавказской комиссии, плохо составленную справку о результатах работ ее и перечень предприятий Азнефти, переходящих в течение текущего года на сокращенный день. Имея в виду малость работ в этом направлении и важность вопроса, статью следует признать мало удовлетворительной.

В общем номер следует признать удачным и отвечающим программе. Обилие хорошего экономического материала служит лучшей рекомендацией журналу. Можно пожалать, чтобы тон, заданный первым номером, был выдержан и чтобы редакция в дальнейшем проявляла максимум критики при подборе материала, дабы избежать тех промахов, которые, к сожалению, имеют место в первом номере (статьи о кооперировании крестьянской деревни, о семичасовом рабочем дне, об агрикультурной работе в колхозах).

Издан журнал хорошо.

В. Ильин.

Литературные новости

✱✱ **На-днях в издательстве «Академия»** выходит второе издание книги **К. С. Станиславского** «Моя жизнь и искусство» с приложением 64 неопубликованных фотографий.

✱✱ **В ближайшее время издательство «АкаДемия»** выпускает сборник ранних фельетонов **Чехова,** а также его переписку с редакциями газет и современниками; значительная часть материалов печатается впервые.

✱✱ **Московское книгоиздательство писателей** в течение января выпустит: книгу **М. Сивчаева** «На переломе», изображающую деревню во время империалистической войны, книгу очерков **С. Обручева** «На «Персее» по полярным морям», со статьей начальника экспедиции **Н. Зенкевича,** книгу **Н. Никандрова** «Путь к женщине», «Весельчак», «Все подробности», очерки **Н. Смирнова** «Изумруд севера», роман **К. Большакова** «Стоночь».

Декреты и постановления

ПОСТАНОВЛЕНИЕ № 8[illegible] СОВЕТА НАРОДНЫХ КОМИССАРОВ ЗСФСР

Об изменении ст. 2 инструкции о надзоре за соблюдением этикетных цен на товары

На основании постановления ЦИК и СНК Союза ССР от [illegible] 1928 г. «О изменении ст. [illegible] ЦИК и СНК Союза ССР от 11 января 1928 г. о надзоре за соблюдением этикетных цен на товары» (С. З. Союза ССР, 1928 г., № 61, ст. 547) Совет Народных Комиссаров ЗСФСР постановляет:

Изложить ст. 2 инструкции «О надзоре за соблюдением этикетных цен на товары», утвержденной постановлением Совета Народных Комиссаров ЗСФСР, № 19, от 5 марта 1928 года (С. У. ЗСФСР, 1928 г., № 8, ст. 72), в следующей редакции:

«Надзор за соблюдением установленных этикетных цен на товары возлагается на народный комиссариат торговли ЗСФСР и его органы в республиках, входящих в состав ЗСФСР. Надзор за соблюдением этикетных цен на подакцизные товары осуществляется, независимо от этого, инспекцией по косвенным налогам».

За председателя Совета Народных Комиссаров ЗСФСР НАЗАРЕТЯН.
Управляющий делами Совета Народных Комиссаров ЗСФСР
Н. БАХТАДЗЕ.

22 декабря 1928 г.
Тифлис—Дворец.

Справочный отдел

ИЗВЕЩЕНИЯ

● **N груз, артил, полк в текущий** зимний период **об'являет три однодневных сбора** переменного состава: 20 января, 10 февраля и 17 марта. На сборы обязаны явиться: весь красноармейский переменный состав рожд. 1902, 1903, 1904 и 1905 г.г. и начсостав, числящийся в списках N дивизиона, управления полка и N гауб, батареи. Лица, не явившиеся и не представившие оправдательных документов о неявке, будут считаться дезертирами. Сбор назначен в 8 час. утра на ул. Клары Цеткин, № 119.

● **В ДРП сегодня,** в 7 час. вечера, состоится организационное собрание членов кружка по ленинизму.

СПРОС НА РАБОЧУЮ СИЛУ

Биржа труда вызывает **из секции № 1:** Насиядова С., Шнаклер И., Харитонова А., Макарова С., Донцова М., Твердова П., Толстого С., Месхишвили Г., Гогинашвили А.; **из секции № 2:** Санович В., Ярова С., Гей И., Матинова А., Кнаджунц Г., Михайлова К., Жигалко Е., Аламову Н., Аветисян А., Георгобиани Г., Трагер И., Аветисову Т., Смородскую Е., Агасян С., Кварцгозашвили Е., Кмиматову М., Фефалову И., Иоселиани Е., Даниелян М., Елизарова А., Бучукурилия Е., Гуренцидзе Ф.; требуются счетоводы, знающие сел.-хоз. счетоводство и принимавшие ранее участие в контрольных об'ездах хлопковых районов Закавказья; за справками обращаться к заведующему второй секцией; **из медицинской секции:** Розалову В., Сагуранц Т., Белинокова А., Макарову А., Африкян Л., Козлову А., Гаджиев Е.; требуется 10 фельдшериц в Душет, Гуния-Кала, Тионети, Казбек, Приют, Ергои и Телав; за справками обращаться к заведующему медицинской секцией.

Сотрудники «Сан-Транспорт»-а извещают о смерти матери сослуживца Николая Гончарова

ЕКАТЕРИНЫ МИХАЙЛОВНЫ ГОНЧАРОВОЙ.

Вынос тела сегодня, в 3 с пол. ч. дня, из кв.: Ахадзакский пер., № 5, на Кукийское кладбище. 1780

Сотрудники Тифлисской центральной и филиальной железнодорожных аптек выражают свое глубокое соболезнование родителям по случаю безвременной кончины любимой

МИЛОЧКИ ГОРОДИЖСКОЙ

ЗРЕЛИЩА

ГОСУДАРСТВЕННЫЙ АКАДЕМИЧ. ОПЕРНЫЙ ТЕАТР (Сезон 1928-29 г.) 1755

Сегодня 6-й сп. 1-го абон. с уч. **ГРИГОРИЯ ПИРОГОВА** „ФАУСТ" и „ВАЛЬПУРГИЕВА НОЧЬ". Нов. пост. Н. Н. Боголюбова. Дириж. засл. арт. республ. А. В. Павлов-Арбенин. Художник К. И. Иоанов. Танцы поставлены С. Н. Сергеевым. 18-го января спектакль Тифсовета Осо-авиахима—премьера „Принцесса Турандот". Билеты можно приобр. лотерейным путем, устраиваемым Тифсоветом ОАХ'а. На все абонем. спектакли часть билетов оставлена в кассе театра для разовой продажи. Начало в 8 час. веч. Последний день 5-го взноса 18-го января. Готовится балет „Красный мак".

ТИФЛИССКИЙ РАБОЧИЙ ТЕАТР. Руководитель Владимир Шойцер (Пессинет)

Сегодня, 17-го января, премьера **„ЖЕНА"** ком. в 5 д. К. Тренева (автора пьесы „Любовь Яровая")".

Участ.: Белецкая, Борин, Васильев, Волховской, Прлатов, Коломенский, Кузнецов, Лаврецкий, Лаконская, Лещинская, Литвинова, Любимова, Любош, Марцевич, Муратова, Ордынский, Снежина, Смирнова, Таланов.

Постановка В. Татищева. 1756 Билеты в кассе театра.

ТЕАТРЫ ГОСКИНПРОМА: ГАНТИАДИ, АПОЛЛО, ДАЛАС, СОЛЕЙ, АРФАСТО, МИНЬОН, ДАРБАЗИ, ПРОЛЕТАРИЙ

Историческая картина в 2-х сериях **„ДЖАНКИ"**

СЕГОДНЯ 2-я СЕРИЯ

Режиссер Ал. Цуцунава. Оператор А. Дигмелов

УСИЛЕННЫЕ СТРУННЫЕ ОРКЕСТРЫ

Художеств. боевик **„ЗА СТЕНОЮ"** с уч. Бучумы и Кошевского

„МИСС-МЕНД" 3-я серия

„ПОХОЖДЕНИЯ АМЕРИКАНКИ" 1 и 2 серии

1585 0-2

ЦИРК КОЛОСС тел. № 8-64 1757 3-2

СЕГОДНЯ СЕНСАЦИОННОЕ ЗРЕЛИЩЕ В 3-х ОТДЕЛЕН. Гастроль величайшего аттракциона Бельгии. Человек в огненном колесе **ЭРОС.** Эффектное зрелище. Вся труппа и гастролеры. Начало в 8½ часов.

СКОРО в КИНО-ТЕАТРАХ МИНЬОН ПАЛАС **5 МИНУТ**

Режиссеры: АЛЕКСАНДР БАЛАГИН, ЗЕЛОНДЖЕВ, ШИПОВ
Операторы: АНОЩЕНКО, КАБАЛОВ

1784

СВОЕВРЕМЕННАЯ ПОДПИСКА НА ГАЗЕТУ ЗАРЯ ВОСТОКА ГАРАНТИРУЕТ АККУРАТНУЮ ДОСТАВКУ

ИНСТРУКТОР-ЗАКРОЙЩИЦА ОБУЧАЕТ в теч. 6 м. совершен самоот кройке и шитью дамских нарядов. Запись ежедневно от 10 до 5 веч. ПРИНИМ. ЗАКАЗЫ по шитью. Исполнение безукоризненное. 1010 0—0

Портной и прим.: пальто 1 р., 50 к. Новый: пальто 25 р. Ул. Трапеция, 25.

ПРЕПОДАВАТЕЛЬ

А. Г. КИВИТ специально готовит в университет и политехн. институт по математике и физике. Ул. Джугашвили (б. Ртищевская), 11, кв. № 6, под'езд, 3-й эт., 3—4 час. дня. 1689 12—5

Инж. с педагог. опытом

готовит ко вступит. экз. в политехникум и Эриванский унив. по физике и математике на русск. и армянск. яз. Ул. Энгельса (б. Бебутовск.), 48, 2 эт., с под'езда. 1754 2—2

Нижеуказанные документы (утерянные и похищенные)

СЧИТАТЬ НЕДЕЙСТВИТЕЛЬНЫМИ:

Еркооп. кн. за № 3046 на имя Арменака Мосесова
Чл. кн. ремкуст. за № 1041 на имя Айка Елигарина
Проф. кн. СТС за № 3938 на имя Давида Мекинулова
Аттестат за № 465 на имя Михаила Таланова
Свид. об осв. от воен. сл. на имя Георгия Макарова
Проф. кн. союза рабис за № 37069 на имя Асхема Спивак
Проф. кн. союза рабис за № 37066 на имя Бориса Щербакова
Еркооп. кн. за № 43665 на имя Иосифа Киппаши
Ломб. кв. за №№ 98280 и 056803
Раич. кн. за № 94 на имя Мирака Карапетина
Удост., выд. ГПУ за № 8124 на право нош. оружия на имя Исмаила Шафир-оглы
Удост., выд. ГПУ за № 7130 на право нош. оруж. на имя Абаса Алиоглы
Еркооп. кн. за № 77667 на имя Вартануш Амбарцумовой
Мотр. свид. на имя Арменака Погосова
Врачн. свид. на имя Нины Газаловой
Квит. из ул. лич., выд. НКВД на имя Мехрабекяна
Вид на жит. на имя Марии Берендольц

А. А. ТРАПЕЗОНЦЕВА

Эривань, Армянская, д. 1.

окончил Парижск. инст. **УХОД ЗА КРАСОТОЙ ЛИЦА.** Массаж лица, ванны, души, маски. Радио-люкс. Лечение дефектов лица. От 12 до 2-х дня. В остальн. время по согл. 1685 25—4

БЕЗВОЗМЕЗДНО

предлагаю комнату для амбулатории, приема по врачебной косметике и полоскольчению. Исполкомская, 5, кв. 8.

Прием об'явлений после 3½ ч. в типограф. „З. В."

Ищу места

домработн. Авлабар: Женск инвал. дом. Спр. Симонян.

СПЕЦИАЛИСТЫ

(с выс. обр.) готовят по всем предм. в ВУЗ, спец. техн. и тр. шк. Ул. Джугашвили, № 3. 1775 0—1

УТЕРЯН

диплом. выд. Томск. пов. шк., на имя акуш. Натальи Скворцовой-Кувардиной. Наш. дост. за вознагр. 3-й туп. Сазонова, д. № 13. 1777

В ГПИ ГРУЗИИ им. В. И. ЛЕНИНА

проводится всеобщая регистрация студентов.

Регистрация будет производиться с 17-го января в рабочие часы и закончится к 1 февраля.

Студенты, не прошедшие указанную регистрацию, будут механически исключены из института.

1786 Управделами ГПИГ Салуквадзе.

ВРАЧИ ЛЕЧЕБНИЦЫ

ЧАСТНАЯ ЛЕЧЕБНИЦА для приходящих больных

КОЛЛЕКТИВА ВРАЧЕЙ-СПЕЦИАЛИСТОВ

ВНУТР. БОЛ. 10—12 ч. д. Д-р мед. КАТАНЯН А. И. 12—2 ч. д. 5—8 ч. веч. Д-р ЗАРАФИДИ З. И.
ДЕТСК. БОЛ. от 10 ч. до 12 ч. дня. Д-р РОДИНА М. И.
ЖЕНСК. БОЛ. и АКУШЕРСТ. 8—10 ч. ут. Профес. ГОГОБЕРИДЗЕ Б. К.
ХИРУРГИЧЕСК. БОЛ. от 2—3 ч. д. Д-р ЮЗБАШЕВ П. А.
КОЖНО-ВЕНЕРИЧ. БОЛ. 9—11 ч. д. 5—6 ч. в. Д-р ЗРИЦЯН А. А. 9—11 ч. и 5—8 ч. веч. Д-р СИМОНЯНЦ М. А.
Прием ежедневно, кроме воскресений. Плата 1 руб. Адрес: Армянский базар, д. № 35.

Лаборатория д-ра **ГАМБУРГЕР:** медиц. анализы (кровь на мочевую кислоту, сахар, Вассермана и т. п.). Пр. ничн. от 8—9 ч. утра и 6—7 ч. веч. Грибоедовская, 13. 3653 25—1

Д-р мед. И. ГОПАДЗЕ. Внутрен. болезни, спец. туберкулез. Прием больных от 9—10 ч. утра и от 5—7 веч. Ул. Давиташвили 15. Вознесенская), 4.

Женщ.-врач В. Н. КОЛОТИНСКАЯ (Бучуладзе) возвратилась. Спец. женск. бол. и акушерство. Грязелечение, грязев. тампоны. Прием от 11 до 2 ч. дня. Пер. Бакрадзе (б. Кирпичный), № 13.

Д-р медицины Г. А. АХВЕРДОВ венерич. и сифилис. Утром 9 до 12, веч. 6 до 8. Плехановский пр., 7 (вход с угла Нарикальской ул., № 1.

Д-р В. Г. МУРАДОВ Венерич., мочепол. Прием от 9—11 ч. утра и от 5—7 ч. вечера. Ул. Махарадзе (б. Паскевича), 6.

Д-р Н. ВЕСТФАЛЬ Грибоедовская, 15. Спец. сифил. (и его посл.), венерич. (острый и затяжной трипер) и кожн. бол. Прием от 8—11 утра и от 8—9 с пол. ч. веч. женщин от 11—12 ч. дня.

Логопед А. А. КАЙШАУРИ, б. зав. логопедическим кабинет. при Моск. 2 Гос. унив., исправляет дефекты речи: заикание, косноязычие и афазия. Прием: от 5—7 ч. вечера. Адрес: Ул. К. Цеткин [б. Елисаветинская]. 132.

Женщ.-врач И. М. ЕРМОЛЕНКО Прием больных по кожн. и венерич. болезн. утром от 8 ч. до 11 ч. и вечером от 6 до 8 час. Крымская, 2.

Д-р К. И. Джалалов По кожн. и венер. бол. Сифилис, его последствия. Прием мужч. утр. 8—9 ч., веч. 6—9 ч. Женщ. и детей 5—6 ч. веч. Адр: Ул. Камо, № 19 (б. Великокняжеская), близ пл. Карла Маркса. Тел. 1—90.

Д-р Дм. Дм. ЕРОФЕЕВ Малярия, сифил. и их посл., анализ крови и проч. Прием от 9 до 10 и 5—7 ч. в. Плеханов. пр. б. Михаил. 151, под'езд. нижн. эт.

Д-р Д. Л. ТЕВЗАДЗЕ Болезни уха, горла и носа. Расстройства речи и голоса. При кабинете имеется специальное оборудование для проведения физио-терапевтических методов лечения. Ул. Чонкадзе (б. Гудовича), 9. Прием: утр. 12—1 час., веч. 7—8 час., кроме воскр.

Зубной врач В. И. ЧИЧИНАДЗЕ Плехановский, 78, возобновил прием по зубным болезням. Прием 9—2 ч. дня, 5—8 ч. веч.

Д-р Я. И. БЕРИЕВ. Венер., мочепол., сифилис, кожные. Прием ежедневно. Ул. Ленина, 35, против гост. „Европа", б. „Пой", пер. Чодришвили, № 8, б. Плехановский гост. „Европа", б. „Пой", пер. Чодришвили, № 8, б. Плех. Прием 9—2 ч. дня, 5—8 ч. веч.

Д-р М. А. ЛУКОВЕЦКИЙ Специально сифилис, кожные и венерические болезни. Прием от 9 ч. до 11 ч. утра и от 6 до 8 ч. веч. Женщин от 11 ч. до 12 ч. утра. Ул. Джавахадзе (б. Саперная), 35, против б. кадетского корпуса.

Женщ.-врач Д. И. КРАСЛАВСКАЯ Женск., кожн., венер. бол. Пр. с 5 до 7 в. Улица Роцена б. Цхнетский пер., 3, трамв. № 5.

Женщина-врач Н. И. МИРИАНАШВИЛИ Кожные, венерические, сифилис и триппер женщин и детей; прием дн. веч. 5—7. Московская, 4, тел. 14-23

Д-р медицины А. И. КАТАНЯН по внутренним болезням и специально по желудочно-кишечным. Утром от 8—10 ч. и веч. от 5—8 ч. Плехановский пр., № 27 б. Михайловский)

Д-р А. Д. Шахбазян по женским бол., акушерству и женским мочеполов. болезням. Ежедн. (кроме воскр.) от 5 с пол. до 7 с пол. в. Ул. Думбадзе [б. Вельмин., 30].

Зубной врач Д. С. РИЖИНОВ Лечение зубов, хирургия полости рта, пломбирование, удаление зубов без боли, искусственные зубы всех систем. Прием от 10—3 ч. дня и от 5—7 ч. вечера. Адрес: Грибоедовская, 34, уг. просп. Руставели. Тел. 10-14.

Д-р С. А. ГАЛУСТЯН. Внутр., кожные, венерич. (острый и хронич. триппер), сифилис. Прием больн. от 9—11 дня, женщ. от 11—до ч. дня, от 5—7 веч. Ул. Кл.