Цена всюду—5 коп.

ЗАРЯ ВОСТОКА

Год издания 8-й.

ОРГАН ЗАКАВКАЗСКОГО КРАЕВОГО КОМИТЕТА ВКП (б) и Центрального Исполн. Комитета Советов Рабочих, Крестьянских, Красноармейских и Матросских Депутатов ЗСФСР

Bütün eləqələri proletarlari, birləşin!

Пролетарии всех стран, соединяйтесь!

РЕДАКЦИЯ: Тифлис, Руставели, 8

Телефоны редакции:

Телефонограммы	26-11	Парт. и раб. отдел.	8-01
Ответ. секр. редакции	3-91	Листок РКП	8-04
Ночной секретарь	22-61	Иностр. отд. и Восток	9-10
Информ. и репортаж.	9-10	Отд. „Советск. Зак."	9-10
Экономический отд.	3-91	Ночной выпуск	5-58

Отделения:

Москва — Мал. Ржевский пер., 6. **Баку** — Б.-Московская гостиница, № 10, телефон 5-33. **Батум** — ул. III Интернационала, 36. **Эривань** — ул. Абовьяна, 8. **Сухум** — ул. Октябрьской революции, 10. **Ленинакан** — Улица 16, дом № 35. **Гянджа** — угол улицы Сабира и „28 Апреля". **Кутаис** — улица Розы Люксембург.

РУКОПИСИ НЕ ВОЗВРАЩАЮТСЯ

ГЛАВНАЯ КОНТОРА: Тифлис, пр. Руставели, 8. Телеграфный адрес — Тифлис Заря.

ПОДПИСНАЯ ПЛАТА на 1929 г. с доставкой и пересылкой

ОБЩАЯ (Для учр. и части граждан.)		ЛЬГОТНАЯ (Для рабочих и служащих)	
С приложением собр. соч. В. И. Ленина—30 р.		С приложением собр. соч. В. И. Ленина—25 р.	
Без приложения:		Без приложения:	
На 12 месяцев	— 13 р. 50 к.	На 12 месяцев	— 10 р. —
„ 6 „	— 7 р. —	„ 6 „	— 5 р. 50 к.
„ 3 „	— 3 р. 60 к.	„ 3 „	— 2 р. 85 к.
„ 1 „	— 1 р. 25 к.	„ 1 „	— 1 р. —

Заграницу:

На 12 месяцев	— 15 дол.	На 3 месяца	— 4,5 дол.
„ 6 „	— 8 дол.	„ 1 „	— 1,5 дол.

ЗА ПЕРЕМЕНУ АДРЕСА—20 к.

ТАРИФ НА ОБЪЯВЛЕНИЯ

(за строку петит.):

Позади текста — 3 р. к., сзади текста — 1 р. 50 к.
Иногородние: позади текста — 1 р. 50 к. — сзади текста — 3 р.
При многократном печатании — скидка по соглашению.
Сверх тарифа взимается 10 проц. городского и юга.
Объявления принимаются: в главн. конторе (пр. Руставели, 8) с 9 до 3½ ч. дня, после чего взимается дополнительно 20 проц.
Подписка принимается только с 1-го числа на полные месяцы. Заказы выполняются только по получении денег. Подписка в рассрочку или наложенным платежом не выполняется.
С жалобами на недоставку газет в Тифлисе звонить по телефону 16-73

Телефоны гл. конторы:

Телефонограммы	26-11
Зав. издательством	23-3
Бухгалтерия	23-51
Отд. распространения	16-73
Отдел подписки	16-73
Отдел объявлений	15-45
Телеграфная	26-11
	5-58

№ 17 (1985) Тифлис, Вторник, 22-го января 1929 г. № 17 (1985)

ПЯТЬ ЛЕТ БЕЗ ЛЕНИНА—ПЯТЬ ЛЕТ ПО ЛЕНИНСКОМУ ПУТИ

Под знаменем Ленина

Пять лет тому назад трудящиеся всего мира были потрясены сообщением о смерти вождя мирового пролетариата, руководителя и организатора коммунистической партии и Коминтерна, вождя первой в мире страны советов.

Ровно пять лет тому назад десятки сотни, тысячи рабочих и крестьян пришли в Москву, чтобы последний раз взглянуть на своего любимого вождя и присутствовать при его погребении, а миллионы людей всех стран мира оплакивали потерю вождя, как свое личное горе.

Впечатление от этой демонстрации пролетариата всего мира было настолько велико, что не только социал-демократические шавки, но и весь фронт мировой реакции притих, остро ощутив поднимающиеся изнутри силы мировой революции, силы эксплоатируемых, призванных нанести последний и решительный удар мировому капиталу.

Пять лет, прожитых советской страной, пролетариатом Союза и коммунистической партией без Ленина, были годами бурного строительства, годами роста благосостояния масс, успехов партии и рабочего класса в различных областях социалистической стройки, укрепления смычки города с деревней.

Пять лет, прожитых без Ленина, *явились* годами еще большего единства нашей партии, сплочения и монолитности ее, явились годами качественного и количественного роста нашей партии, беспрерывного роста мирового коммунистического движения.

Однако, эти пять лет были одновременно годами обострения хозяйственных затруднений нашей страны, годами обострения классовой борьбы в городе и деревне, частичного наступления на позиции диктатуры пролетариата враждебных нам классовых сил; явились годами роста агрессивности в лагере мировой реакции, сейчас уже окончательно изжившей в своей среде иллюзии о возможности мирной ликвидации первого в мире государства диктатуры пролетариата; годами ожесточенной борьбы внутри партии и Коминтерна за правильную ленинскую линию, ожесточенной борьбы с уклонистами всех рангов и мастей, за единство и сплоченность мирового коммунистического движения.

Партия, рабочий класс, трудящиеся Советского Союза, все то лучшее, что не только внутри нашей страны, но и за ее пределами ведет беспрерывную борьбу за социализм в невероятно трудных условиях, за новое коммунистическое общество, вправе поставить перед собой вопрос—в какой мере мы справляемся с задачей, поставленной еще во время жизни Ленина, в какой мере мы выполняем ленинские заветы, идем по ленинскому пути и, в связи с этим, какие новые задачи стоят перед нами на основе этой проверки.

Не подлежит никакому сомнению, что пять лет, проведенных без Ленина, были годами продолжения дела Ленина. Нет никакой надобности вновь и вновь доказывать, что борьба за индустриализацию страны, практическое строительство, двигающее нашу страну по этому пути, является осуществлением и проведением в жизнь ленинских заветов так же, как борьба за коллективизацию и машинизацию деревни является продолжением и практическим претворением в жизнь ленинских положений о кооперативном плане.

Именно потому, что мы в вопросах хозяйственного строительства не пошли по линии наименьшего сопротивления, а продолжаем борьбу за социалистический путь развития, продолжаем борьбу за преодоление капиталистических элементов как в городе, так и деревне, мы имеем обострение классовой борьбы, частичное наступление враждебных нам классовых сил, не желающих без боя сдавать своих позиций растущим социалистическим элементам.

Именно потому, что мы, несмотря на отчаянное давление со стороны мирового капитала, не согласились стать на путь реставрации капиталистических отношений в нашей стране, растет агрессивность по отношению к нам в лагере мировой реакции.

Именно потому, что, идя по пути Ленина, партия не пожелала превратиться в союз фракций и групп, именно потому, что партия так же, как и при Ленине, била по всем и всяческим уклонам, искривляющим ее основную линию, именно потому, что наша партия продолжала быть боевой партией пролетариата, борющейся с уклонами и с примиренческим отношением к этим уклонам, мы были свидетелями столь ожесточенной внутрипартийной борьбы.

Партия Ленина пять лет без Ленина шла по ленинскому пути. В этот день, день смерти своего вождя, она заостряет внимание всех членов партии и пролетариата на необходимости и дальше итти по той же дороге, не сворачивая в сторону.

Только индустриализация страны и в первую очередь развитие тяжелой промышленности, только коллективизация и машинизация деревни, только неослабляемая борьба с враждебными нам классовыми группировками в городе и деревне, только монолитность, сплоченность и единство партии на основах правильной ленинской линии, только самая непримиримая борьба со всеми и всяческими уклонами в нашей партии и, в первую очередь, с правым открыто оппортунистическим уклоном и примиренческим отношением к нему, только решительный курс на оздоровление нашей партии, на вовлечение широких рабочих масс в дело руководства страной, только очищение рядов партии от чуждых и разложившихся элементов при трезвом учете наших достижений и беспрерывной борьбе с подтачивающими здоровое тело недостатками и болезнями — бюрократизм, косность, волокита, — только беспрерывная борьба за развитие мирового коммунистического движения при беспрерывном и систематическом разоблачении международной социал-демократии создадут должные условия для дальнейшей борьбы за социализм, за новое коммунистическое общество под знаменем Ленина.

Владимир Ильич о строительстве коллективных хозяйств

Быстрым темпом идет у нас развитие колхозного стительства. Растут коммуны, а в них зарождается новый быт. И часто приходится говорить коммунарам о том, что писал о коммунах Ильич, как он высказывался по этому вопросу.

Вопрос об'единений мелких крестьян в крупные общественные хозяйства ставился еще в девяностых годах, тогда, когда шли ярые споры между народниками и марксистами. Народники упрекали марксистов в том, что они хотят обезземелить крестьян, превратить их в пролетариев.

Лучшим ответом могла бы служить напечатанная в 1894 году в «Нейе Цейт» статья Энгельса «Крестьянский вопрос во Франции и Германии». В ней Энгельс пишет о том, что когда коммунисты будут обладать государственной властью, они не будут конфисковывать хозяйства мелких крестьян, а путем примера и государственной помощи будут содействовать их об'единению и кооперированию их в крупные хозяйства, будут помогать им постепенно переходить в высшую форму об'единенного хозяйства — коммуны.

Не знаю, знал ли эту статью Владимир Ильич во время своих споров с народниками, так как эта статья на русском языке впервые вышла лишь в 1905 году. Владимир Ильич нигде не ссылается на эту статью, хотя позже много раз перечитывал ее. Во всяком случае, он тогда знал, что писал по этому поводу Маркс. Вся полемика с народниками того времени, «друзьями народа», вертелась около вопроса: возможно ли в русских условиях при самодержавии и полном политическом бесправии масс, в условиях развивающегося капитализма, путем артелей, товариществ и кооперирования мелких производителей полегоньку, потихоньку, без всякой политической борьбы, врасти в социализм? Владимир Ильич доказывал, что это — наивная, вредная утопия. Не против артелей и товариществ; не против кооперирования мелких производителей говорил он, а о необходимой предпосылке, чтобы это кооперирование получило смысл необходимости политической борьбы, борьбы за власть.

После завоевания власти будет другой разговор. Характерно, что писал по этому поводу Ильич в своем «Развитие капитализма», окончательно идейно угробившего легальных народников. Там он приводит цитату из третьего тома «Капитала» Маркса. «Мелкая земельная собственность по самой своей природе исключает развитие общественных производительных сил труда, общественные формы труда, общественную концентрацию капитала, скотоводство в крупных размерах, прогрессивное применение науки».

И созвучно этому Ильич пишет:

«Систематическое употребление машин в сельском хозяйстве с такой же неумолимостью вытесняет патриархального «среднего» крестьянина, с какой паровой и ткацкий станок вытесняют ручного ткача и кустаря».

И далее:

«Крупная машинная индустрия в земледелии, как и в промышленности, с железной силой выдвигает требование общественного контроля и регулирования производства».

«Развитие капитализма» писалось для легальной печати. Поэтому там нельзя было сказать открыто: при капитализме индустриализация земледелия ведет к разорению крестьянства и пролетаризации; а тогда, когда власть будет в руках пролетариата, индустриализация поведет неизбежно к коллективизации сельского хозяйства. Все это надо было говорить намеками, между строк. К тому, что сказано было им выше, Ильич прибавляет: «У нас» покупать технику в состоянии только сельские предприниматели. «У нас» этот прогресс сельских предпринимателей, мелких и крупных, неразрывно связан с разорением крестьянства и образованием сельского пролетариата». «У нас», взятое в кавычки, означало «при капитализме».

Все это писано 30 лет назад. «Развитие капитализма», как известно, писалось в тюрьме и дорабатывалось в ссылке.

Прошло лет 20 напряженнейшей политической борьбы. О кооперировании и коллективизации не говорил и не писал Ильич. Но вот произошла февральская революция, в корне изменились условия политической жизни, и вот, вернувшись из заграницы и выступая 14 апреля на петроградской общегородской партийной конференции, Ильич уже говорит:

«Национализация земли, это — мера, не выходящая из рамок буржуазного строя, но с национализацией можно помириться, если крестьяне возьмут землю. Мы, как пролетарская партия, должны сказать, что одна земля не накормит. Для обработки ее нужно будет, следовательно, устроить коммуну».

В речи, произнесенной 22 мая 1917 года на первом всероссийском с'езде крестьянских депутатов, он говорит подробно об организации крупных образцовых хозяйств с общей обработкой земли под руководством советов сельско-хозяйственных рабочих.

«Без этой общей обработки под руководством советов сельско-хозяйственных рабочих не выйдет так, чтобы вся земля была у трудящихся. Конечно, общая обработка вещь трудная, конечно, если бы кто-нибудь во-образил, что такую общую обработку можно сверху постановить и навязать, то это было бы сумасшествием, потому что вековая привычка к отдельным хозяйствам сразу исчезнуть не может, потому что тут требуются деньги, требуются приспособления к новым условиям жизни. Если бы эти советы, это мнение относительно общей обработки, общего инвентаря, общего скота с наилучшим применением орудий, совместно с агрономами, — если бы эти советы были выдумкой отдельных партий, то дело было бы плохо, потому что по совету какой-нибудь партии десятки миллионов людей не идут на революцию, а такая перемена будет гораздо большей революцией, чем свержение салобоумного Николая Романова, повторяю, что десятки миллионов людей не идут на революцию по заказу, а идут тогда, когда настает безысходная нужда, когда народ попал в положение невозможное, когда общий напор и решимость десятков миллионов людей ломают все старые перегородки и действительно в состоянии творить новую жизнь».

И далее Ильич говорит, что переход земли в руки трудящихся еще не выход.

«Мы знаем, что в Америке в 1865 году были освобождены рабовладельцы и затем сотни миллионов десятин были розданы крестьянам даром или почти даром и тем не менее там господствует капитализм, как гнете, и давит трудящиеся массы так же, если не сильнее, чем в других странах. Вот то социалистическое учение, вот то наблюдение над другими народами, которое нас привело к твердому убеждению, что без общей обработки земли сельско-хозяйственными рабочими с применением наилучших машин и под руководством научно-образованных агрономов нет выхода из под ига капитализма».

25 октября победила пролетарская революция, власть перешла в руки советов. 26 октября на втором с'езде советов был принят так долго жданный крестьянами декрет о земле. Сам собой декрет не устранил классовой борьбы в деревне. Она шла во-всю. Советов в настоящем смысле этого слова в деревне не было. Весной 1918 г. постановлением ВЦИК были организованы комитеты бедноты. А 17 ноября 1918 г. VI с'езд советов постановил распустить комбеды, организовав сельсоветы и воловеты, подлинные органы советской власти в деревне, избираемые всем населением, не эксплоатирующим чужого труда. В декабре был созван первый всероссийский с'езд земельных отделов комитетов бедноты и коммун. На этом с'езде Ильич страстно призывал к перестройке всех основ хозяйства, говорил о необходимости борьбы за общественную обработку земли.

«Жить по-старому, как жили до войны, нельзя, и такое расхищение человеческих сил и труда, какое связано с мелким отдельным крестьянским хозяйством, дольше продолжаться не может. Вдвое, втрое поднялась бы производительность труда, вдвое, втрое был бы сбережен человеческий труд для земледелия и человеческого хозяйства, если бы от этого разоренного мелкого хозяйства совершился бы переход к хозяйству общественному».

Стали в 1919 г. довольно усиленно строиться коммуны. Но делу мешали культурная отсталость способов производства и неумение взяться за дело. В марте 1919 г. на VIII с'езде РКП Ильич, говоря о работе в деревне, вскрыл все трудности этой работы.

«Вы знаете, — говорил он, — что деревня была осуждена даже в передовых странах на темноту. Конечно, культурность деревни будет нами повышена, но это дело годов. Вот что у нас забывают товарищи, а вот что особенно наглядно рисует перед нами каждое слово людей с мест».

И о другой трудности говорил он:

«До сих пор осталось у них (крестьян) предубеждение против крупного хозяйства. Крестьянин думает — «если крупное хозяйство, значит, я опять батрак». Конечно, это ошибочно. Но у крестьянина с представлением о крупном хозяйстве связаны ненависть и воспоминание о том, как угнетали народ помещики. Это чувство остается, оно еще не умерло».

Ильич указывал, как затрудняет нашу работу в деревне наша общая бедность:

«Если бы мы могли дать завтра 100.000 первоклассных тракторов, снабдить их бензином, снабдить их машинистами (вы прекрасно знаете, что пока это фантазия), то средний крестьянин сказал бы: «я за коммунию». Но для того, чтобы это сделать, надо сначала победить международную буржуазию, надо заставить ее дать нам эти тракторы, или же надо поднять нашу производительность настолько, чтобы мы сами могли их доставить».

Дело перестройки всех основ земледелия — дело длительное. Провести переворот в сельском хозяйстве «сверху» нельзя:

«Нет ничего глупее, как самая мысль о насилии в области хозяйственных отношений среднего крестьянина».

И Ильич напоминает статью Энгельса в 1894 г. и говорит, что надо не командовать, а убеждать и пропагандировать показом. Ильич говорит о громадной роли в этом деле городских рабочих. В ноябре 1919 года на всероссийском совещании о работе в деревне он опять повторяет, что

«только при помощи общего артельного товарищеского труда можно выйти из того тупика, в который загнала нас империалистическая война».

В декабре 1919 года был созван первый с'езд земельных коммун и сельско-хозяйственных артелей. Владимир Ильич свою речь на этом с'езде посвятил вопросу о том, что коммуны, артели и вообще всякие организации, направленные к превращению и постепенному содействию этому превращению мелкого единоличного крестьянского хозяйства в общественное, не должны обособляться, а должны помогать окрестному крестьянскому населению. Он говорил о громадном значении коммун, о том, что они должны завоевать доверие окружающего крестьянства:

«Мы должны опасаться того, чтобы крестьянин не сказал про коммунара и членов артелей и товариществ, что они казенные нахлебники и отличаются от крестьян только тем, что им дают льготы».

При переходе к новой экономической политике в статье «О продовольственном налоге» Владимир Ильич останавливается на вопросе кооперации (он употребляет тут термин Энгельса, употреблявшего термин «кооперирование», а не коллективизация):

«Переход от кооперации мелких хозяйчиков к социализму есть переход от мелкого производства к крупному, т. е. переход более сложный, но зато способный охватить в случае успеха более широкие массы населения, способный вырвать более глубокие, более живучие корни старых, даже докапиталистических отношений, наиболее упорных в смысле сопротивления всякой «новизне». Политика кооперативная в случае успеха даст нам подъем мелкого хозяйства, облегчение его перехода на неопределенный срок к крупному производству на началах добровольного об'единения».

В 1922 году, рассматривая тезисы о работе в деревне к 11-му с'езду партии, Ильич в письме к членам политбюро отмечает, что теперь о «кооперировании» нельзя уже говорить голо и абстрактно.

«Надо изложить совершенно иначе, — пишет он, — не повторяя голого лозунга «кооперируйтесь», а указывая конкретно на практический опыт кооперирования и как ему помочь».

Он говорит о необходимости собирать материал по этому вопросу, разрабатывать его практически.

«Общие места повторять вредно, — пишет он. — Вместо этого, лучше хоть один уезд взять и показать деловым анализом, как надо помогать «кооперированию».

Он предупреждает против «игры в кооперацию», против перерождения сознательности совхозработников. На 11-м с'езде Ильич особенно подчеркивал необходимость [illegible] теснее сомкнуться с крестьянской массой, с рядовым трудовым крестьянством и вести его за собой.

И в своей последней статье «О кооперации» он говорит еще раз о всей важности кооперирования, о том, как вести за собой крестьянство по пути кооперирования, к перестройке всех основ сельского хозяйства, как вести его к социализму.

Я позволила себе привести так много цитат из Ильича, потому что мне пришлось наблюдать, что статья Ильича «О кооперации» толкуется весьма по-разному, что часто не устанавливается связь между тем, что говорит в ней Ильич и что он писал и говорил раньше по этому вопросу. А сейчас, 6 лет спустя после написания этой статьи, в условиях, когда колхозное строительство охватывает все более и более широкие массы, эта статья имеет громадное, именно практическое значение.

Н. КРУПСКАЯ.

5 лет тому назад

ВОЗЗВАНИЕ ЦК РКП (Б) ПО ПО ВОДУ СМЕРТИ В. И. ЛЕНИНА.

К партии, ко всем трудящимся.

21 января окончил свой жизненный путь товарищ Ленин.

Умер человек, который основал нашу стальную партию, строил ее из года в год, вел ее под ударами царизма, обучал и закалял ее в бешеной борьбе с предателями рабочего класса, с половинчатыми, колеблющимися, с перебежчиками. Умер человек, под руководством которого несокрушимые ряды большевиков дрались в 1905 году, отступали во время реакции, снова наступали, были в первых рядах борцов против самодержавия, сумели разбить, разоблачить, свергнуть идейное господство меньшевиков и эсеров. Умер человек, под боевым водительством которого наша партия, окутанная пороховым дымом, властной рукой водрузила красное знамя Октября по всей стране, смела сопротивление врагов, утвердила прочно господство трудящихся в бывшей царской России. Умер основатель Коммунистического Интернационала, вождь мирового коммунизма, любовь и гордость международного пролетариата, знамя угнетенного Востока, глава рабочей диктатуры в России.

Никогда еще после Маркса история великого освободительного движения пролетариата не выдвигала такой гигантской фигуры, как наш покойный вождь, учитель, друг. Все, что есть в пролетариате поистине великого и героического — бесстрашный ум, железная, несгибаемая, упорная, все преодолевающая воля, священная ненависть, ненависть до смерти к рабству и угнетению, революционная страсть, которая двигает горами, безграничная вера в творческие силы масс, громадный организационный гений, — все это нашло свое великолепное воплощение в Ленине, имя которого стало символом нового мира от запада до востока, от юга до севера.

Ленин умел, как никто, видеть и великое и малое, предсказывать громаднейшие исторические переломы и в то же время учесть и использовать каждую маленькую деталь; он умел, когда нужно, бешено наступать и, когда нужно, отступать, чтобы готовить новое наступление. Он не знал никаких застывших формул; никаких шор не было на его мудрых, всевидящих глазах. Ибо он был прирожденный вождь пролетарской армии, гений рабочего класса.

В сокровищницу марксизма товарищ Ленин внес немало драгоценного. Именно ему рабочий класс обязан разработкой учения о пролетарской диктатуре, о союзе рабочих и крестьян, о всем значении для борющегося пролетариата национального и колониального вопросов и, наконец, его учением о роли и природе партии. И все это богатство было в руках Ленина не мертвым капиталом, а живой, несравненной практикой. «Революцию гораздо приятнее делать, чем писать о ней», — не раз говаривал Владимир Ильич. И всю свою жизнь, от ее сознательного начала до последнего мученического вздоха, товарищ Ленин отдал до конца рабочему классу. Не было и нет человека, который так глубоко был бы предан своему делу, как Ленин, не знавший в своей прекрасной жизни ничего, кроме интересов партии, пролетариата, коммунистической революции. Не было и нет человека, который имел бы такое глубочайшее чувство своей ответственности, как он. Нечеловеческая, неудержимая жажда работы, неустанная мысль, беспощадная растрата своей энергии сломили этот богатырский организм и погасили навсегда жизнь любимейшего из любимых — нашего Ильича.

Но его физическая смерть не есть смерть его дела. Ленин живет в душе каждого члена нашей партии. Каждый член нашей партии есть частичка Ленина. Вся наша коммунистическая семья есть коллективное воплощение Ленина.

Ленин живет в сердце каждого честного рабочего.

Ленин живет в сердце каждого крестьянина-бедняка.

Ленин живет среди миллионов колониальных рабов.

Ленин живет в ненависти к ленинизму, коммунизму, большевизму в стане наших врагов.

Теперь, когда нашу партию постиг самый тяжелый удар — смерть Ильича, — мы должны с особой настойчивостью выполнить его основные заветы.

Никогда Ленин не был так велик, как в минуты опасности. Твердой рукой он проводил партию через строй этих опасностей, с несравненным хладнокровием и мужеством шел к своей цели. Ничего противнее, отвратительнее, гаже паникерства, смятения, смущения, колебания для Ленина не было.

Партия и здесь пойдет по его стопам. Он ушел от нас навек, наш несравненный боевой товарищ. А мы пойдем бесстрашно дальше. Пусть злобствуют наши враги по поводу нашей потери. Несчастные и жалкие. Они не знают, что такое наша партия. Они надеются, что партия развалится. А партия пойдет железным шагом вперед. Потому, что она — ленинская партия. Потому, что она воспитана, закалена в боях. Потому, что у нее есть в руках то завещание, которое оставил ей товарищ Ленин.

Против мирового союза помещиков и капиталистов мы будем строить наш союз рабочих и крестьян, союз угнетенных наций. Мы твердой ногой стоим на земле. В европейской развалине мы являемся единственной страной, которая под властью рабочих возрождается и смело смотрит в свое будущее. Вокруг нашего славного знамени собираются миллионы. Смерть нашего учителя — этот тяжелый удар сплотит еще сильнее наши ряды. Дружной боевой цепью идем мы в поход против капитала, и никакие силы в мире не помешают нашей окончательной победе.

Эта победа будет самым лучшим памятником товарищу Ленину—тому, которого, как лучшего друга, массы звали своим «Ильичем».

Да здравствует, да живет и побеждает наша партия!

Да здравствует рабочий класс!

ЦЕНТРАЛЬНЫЙ КОМИТЕТ РКП (б).

Москва, 22 января 1924 г.

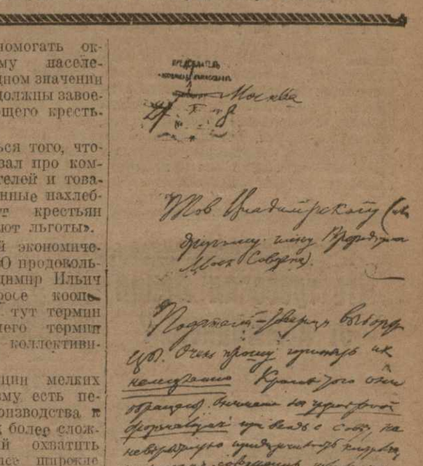

Письмо В. И. Ленина тов. Владимирскому с просьбой немедленно рассмотреть дело и не затягивать его чрезмерной волокитой. На бланке — штамп «председатель народных комиссаров», так назывался тогда председатель совета народных комиссаров.

Записка В. И. Ленина членам Политбюро

Непосредственным поводом к публикуемой ниже записке Ленина послужила следующая телеграмма, напечатанная в № 26 «Правды» 3 февраля 1922 года: **«Против войны,** Ганновер 31 января (радио). Международный союз металлистов внес в комиссию по созыву международного конгресса, имеющего открыться в Риме 21 января, предложение об'явить всеобщую забастовку организованных рабочих масс в случае войны. Союз металлистов избрал особую комиссию для энергичной пропаганды своего предложения».

Упомянутый в тексте базельский манифест был принят единогласно всеми социалистическими партиями на чрезвычайном международном социалистическом конгрессе в 1912 году. Манифест «обязывал социалистов на всякую войну, начатую буржуазией и правительствами, отвечать усиленною пропагандою гражданской войны и социалистической революции» (Ленин).

После об'явления войны все официальные социал-демократические партии (за исключением большевиков-ленинцев) предательски, как известно, этот манифест в клочок бумаги и выступили в защиту своих правительств.

ИНСТИТУТ ЛЕНИНА.

Т.Т. БУХАРИНУ, ЗИНОВЬЕВУ И МОЛОТОВУ (ДЛЯ ЧЛЕНОВ П—БЮРО).

4 февраля 1922 г.

По поводу вчерашнего манифеста из Ганновера о том, что международный союз металлистов ставит в порядок дня вопрос о борьбе с войной и принял резолюцию об ответе на войну забастовкой предлагаю следующее:

1) Поместить ряд статей в «Правде» и «Известиях» с напоминанием о судьбе Базельского манифеста и подробным раз'яснением всей ребяческой глупости или всего социал-предательства, повторяемых металлистами.

2) Поставить вопрос на ближайшем расширенном заседании исполкома Коминтерна о борьбе против войны и принять обстоятельные резолюции с раз'яснениями, что только заранее подготовленная и испытанная революционная партия с хорошим нелегальным аппаратом может успешно провести борьбу против войны, при чем средством борьбы является не забастовка против войны, а образование революционных ячеек в воюющих армиях и подготовка их для проведения революции.

ЛЕНИН.

КАК ОРГАНИЗОВАТЬ СОРЕВНОВАНИЕ?

Статья В. И. Ленина

Печатаемая ниже статья написана Лениным, повидимому, в конце марта или в начале апреля 1918 г. Основанием для ее датировки служит само содержание статьи: она охватывает тот круг вопросов, которые изложены в имеющемся у института Ленина черновом наброске «Очередных задач советской власти», продиктованном Владимиром Ильичем стенографу 28 марта 1918 г. Не исключена возможность и более раннего ее написания, ибо эти же вопросы Владимир Ильич наметил себе для разработки уже в конце декабря 1917 г., что видно из написанной в это время и имеющейся в ин-ституте его рукописи «Из дневника публициста» (темы для разработки).

Статья печатается по рукописи, переданной в институт тов. Ульяновой.

ИНСТИТУТ ЛЕНИНА.

Буржуазные писатели исписали и исписывают горы бумаги, воспевая конкуренцию, частную предприимчивость и прочие великолепные добродетели и прелести капиталистов и капиталистического порядка. Социалистам ставят в вину нежелание понять значение этих добродетелей и считаться с «натурой человека». А на самом деле капитализм давно заменил мелкое товарное самостоятельное производство, при котором конкуренция могла в сколько-нибудь широких размерах восчитывать предприимчивость, энергию и смелость почина, крупным и крупнейшим фабричным производством, акционерными предприятиями, синдикатами и другими монополиями. Конкуренция при таком капитализме означает неслыханное, зверское подавление предприимчивости, энергии и смелого почина массы населения, гигантского большинства его, девяносто девяти сотых трудящихся; означает также замену соревнования финансовым мошенничеством, деспотизмом и прислужничеством верху социальной лестницы.

Социализм не только не угашает соревнования, а напротив, впервые создает возможность применить его действительно широко, в действительно массовом размере, втянуть действительно большинство трудящихся на арену такой работы, где они могут проявить себя, развернуть свои способности, обнаружить таланты, которых в народе неисчерпаемый родник, которые капитализм мял, давил и душил миллионами.

Наша задача теперь, когда социалистическое правительство у власти, организовать соревнование.

Прихвостни, прихлебатели буржуазии рисовали социализм, как однообразную казенщину, монотонную, серую казарму. Лакеи денежного мешка, холопы эксплоататоров, господа буржуазные интеллигенты «пугали» социализмом народ, именно при капитализме осужденный на каторгу и казарму безмерно нудного труда, полуголодной жизни и тяжелой нищеты. Первым шагом к освобождению трудящихся от этой каторги является конфискация помещичьих земель, введение рабочего контроля и национализация банков. Следующими шагами будут национализация фабрик и заводов, принудительная организация всего населения в потребительные общества, являющиеся в то же время обществами для сбыта продуктов, и государственная монополия торговли хлебом и другими необходимыми предметами.

Широкое, поистине массовое создание возможности проявлять предприимчивость, соревнование, смелый почин является только теперь. Каждая фабрика, где выкинут вон капиталист или хотя бы обуздан частником рабочим контролем, каждая деревня, где выкурили помещика-эксплоататора и отобрали его землю, является теперь и только теперь поприщем, на котором может проявить себя человек труда, может разогнуть немерно согнутую спину, может выпрямиться, может почувствовать себя человеком. Впервые после столетий труда на чужих, подневольной работы на эксплоататоров является возможность работы на себя и притом работы, опирающейся на все завоевания новейшей техники и культуры.

Конечно, эта величайшая в истории человечества смена труда подневольного трудом на себя не может произойти без трений, трудностей и конфликтов, без насилия по отношению к закоренелым тунеядцам и прихвостням.

На этот счет ни у кого из рабочих иллюзий нет: закаленные долгими годами каторжной работы на эксплоататоров, бесчисленными издевательствами и надругательствами с их стороны, закаленные тяжелой нуждой рабочие и беднейшие крестьяне знают, что нужно время, чтобы сломать сопротивление эксплоататоров. Рабочие и крестьяне нисколько не заражены сентиментальными иллюзиями господ интеллигентиков, всей этой новоиспеченной и прочей слякоти, которые «кричали» против капиталистов до хрипоты, «жестикулировали» против них, «громили» их с тем, чтобы расплаканться и вести себя подобно побитому щенку, когда дошло до дела, до реализации угрозы, до выполнения на практике дела смещения капиталистов.

Великая смена труда подневольного трудом на себя, трудом, планомерно организованным в гигантском, общегосударственном (в известной мере и в интернациональном, мировом) масштабе, требует также—кроме военных мер подавления сопротивления эксплоататоров—громадных организационных и организаторских усилий со стороны пролетариата и беднейшего крестьянства. Задача организационная сплетается в одно нерасрывное целое с задачей беспощадного военного подавления вчерашних рабовладельцев (капиталистов) и своры их лакеев — господ буржуазных интеллигентов. Мы были всегда организаторами и начальниками, мы командовали—так говорят и думают вчерашние рабовладельцы—и мы не станем слушаться «простонародия», рабочих и крестьян, мы не подчинимся им, мы превратим знание в орудие защиты привилегий денежного мешка и господства капитала над народом.

Так говорят, думают и действуют буржуа и буржуазные интеллигенты. Со шкурной точки зрения их поведение понятно: прихлебателям и приживальщикам крепостников-помещиков—попам, подъячим, чиновникам из гоголевских типов, «интеллигентам», ненавидящим Белинского, тоже было «трудно» расстаться с крепостным правом. Но дело эксплоататоров и их интеллигентской челяди — безнадежное дело. Их сопротивление рабочие и крестьяне ломают—к сожалению, еще недостаточно твердо, решительно и беспощадно—и сломают.

«Они» думают, что «простой народ», «простые» рабочие и беднейшие крестьяне не сладят с великой, поистине героической во всемирно-историческом смысле слова задачей организационного характера, которую возложила на плечи трудящихся социалистическая революция. «Без нас не обойтись»,—утешают себя привыкшие служить капиталистам и капиталистическому государству интеллигенты. Их наивный расчет не оправдается: образованные люди уже теперь выделяются, переходя на сторону народа, на сторону трудящихся, помогая ломать сопротивление слуг капитала. А организационных талантов в крестьянстве и рабочем классе много и эти таланты только-только начинают сознавать себя, просыпаться и тянуться к живой творческой великой работе, браться самостоятельно за строительство социалистического общества.

Одна из самых главных задач теперь, если не самая главная, развить как можно шире этот самостоятельный почин рабочих и всех вообще трудящихся и эксплоатируемых в деле творческой организационной работы. Во что бы то ни стало надо разбить старый, нелепый, дикий, гнусный, мерзкий предрассудок, будто управлять государством, будто ведать организационным строительством социалистического общества могут только так называемые «высшие классы», только богатые или прошедшие школу богатых классов.

Это предрассудок. Поддерживается он силой рутиной, заскорузлостью, рабской привычкой и еще больше грязной корыстью капиталистов, заинтересованных в том, чтобы управлять грабят, и грабить управляя. Нет! Ни на минуту не забудут рабочие, что им нужна сила знания. Необыкновенное рвение, которое проявляют рабочие в деле образования, проявляют как раз сейчас, доказывает, что на этот счет заблуждений в среде про-летариата нет и быть не может. Но организаторская работа посильна и рядовому рабочему и крестьянину, обладающему грамотностью, знанием людей и практическим опытом. Таких людей в «простонародии», о котором высокомерно и пренебрежительно говорят буржуазные интеллигенты, — масса. Таких талантов в рабочем классе и крестьянстве—непочатый еще родник, богатейший родник.

Рабочие и крестьяне еще «робеют», еще не освоились с тем, что они теперь господствующий класс, еще недостаточно решительны. Этих качеств в миллионах и миллионах людей, всю жизнь вынужденных голодом и нуждой работать из-под палки, не мог создать переворот сразу. Но в том то и сила, в том то и жизненность, в том то и неопобедимость Октябрьской революции 1917 года, что она будит эти качества, ломает все старые препоны, рвет обветшавшие путы и выводит трудящихся на дорогу самостоятельного творчества и новой жизни.

Учет и контроль — вот главная экономическая задача каждого совета рабочих, солдатских и крестьянских депутатов, каждого потребительного общества, каждого союза или комитета снабжения, каждого фабрично-заводского комитета или органа рабочего контроля вообще.

Борьба со старой привычкой смотреть на меру труда и на средства производства с точки зрения подневольного человека: как бы освободиться от лишней тяготы, как бы урвать хоть кусок у буржуазии,—эта борьба необходима.

Эту борьбу уже начали передовые сознательные рабочие, дающие решительный отпор тем пришельцам в фабричную среду, которых особенно много явилось за время войны и которые теперь хотели бы относиться к народной фабрике, к фабрике, перешедшей в собственность народа, попрежнему, с точки зрения единственного помышления «урвать кусок побольше и удрать». Все, что есть сознательного, честного, думающего в крестьянстве и в трудящихся массах,—станет в этой борьбе на сторону передовых рабочих.

Учет и контроль, если они производятся советами рабочих, солдатских и крестьянских депутатов, как верховной государственной властью или по указаниям и полномочию этой власти, учет и контроль, повсеместный, всеобщий, универсальный, учет и контроль за количеством труда и за распределением продуктов — в этом суть социалистического преобразования, раз политическое господство пролетариата создано и обеспечено.

Учет и контроль, которые необходимы для перехода к социализму, могут быть только массовыми. Только добровольное, добросовестное, с революционным энтузиазмом производимое сотрудничество массы рабочих и крестьян в учете и контроле за богатыми, за жуликами, за тунеядцами, за хулиганами может победить эти пережитки проклятого капиталистического общества, эти отбросы человечества, эти безнадежно гнилые, омертвевшие члены, эту заразу, чуму, яаву, оставленную социализму по наследству от капитализма.

Рабочие и крестьяне, трудящиеся и эксплоатируемые! Земля, банки, фабрики, заводы перешли в собственность всего народа! Беритесь сами за учет и контроль производства и распределения продуктов, — в этом и только в этом путь к победе социализма, залог его победы, залог победы над всякой эксплоатацией, над всякой нуждой и нищетой! Ибо в России хватит хлеба, железа, леса, хлопка, льна на всех, лишь бы правильно распределить труд и продукты, лишь бы установить всенародный деловой практический контроль за этим распределением, лишь бы победить не только в политике, но и в повседневной экономической жизни врагов народа: богатых и их прихлебателей, а затем жуликов, тунеядцев и хулиганов.

Никакой пощады этим врагам народа, врагам социализма, врагам трудящихся. Война не на жизнь, а на смерть богатым и их прихлебателям — буржуазным интеллигентам, война жуликам, тунеядцам и хулиганам. Те и другие, первые и последние — родные братья и дети капитализма, сынки барского и буржуазного общества — общества, в котором кучка грабила народ и издевалась над народом, общества, в котором нужда и нищета выбрасывала тысячи и тысячи на путь хулиганства, продажности, жульничества, забвения человеческого образа — общества, в котором неизбежно воспитывалось стремление у трудящихся: уйти хоть с обманом от эксплоатации, извернуться, избавиться хоть на минуту от постылой работы, урвать хоть кусок хлеба каким угодно путем, какой угодно ценой, чтобы не голодать, чтобы не чувствовать себя и своих близких недоедающими.

Богатые и жулики — это две стороны одной медали, эта два главных разряда паразитов, вскормленных капитализмом, это — главные враги социализма и этих врагов надо взять под особый надзор всего населения, с ними надо расправляться при малейшем нарушении ими правил и законов социалистического общества беспощадно. Всякая слабость, всякие колебания, всякое сантиментальничанье в этом отношении было бы величайшим преступлением перед социализмом.

Чтобы обезвредить социалистическое общество от этих паразитов, надо организовать всенародный, миллионами и миллионами рабочих и крестьян добровольно, энергично, с революционным энтузиазмом поддерживаемый учет и контроль за количеством труда, за производством и распределением продуктов. Чтобы организовать этот учет и контроль, вполне доступный, вполне посильный всякому честному, толковому, распорядительному рабочему и крестьянину, надо вызвать к жизни их собственные, из их среды происходящие организаторские таланты, надо возбудить у них — и наладить в общегосударственном масштабе — соревнование по части организаторских успехов, надо, чтобы рабочие и крестьяне ясно поняли разницу между необходимым советом образованного человека и необходимым контролем «простого» рабочего и крестьянина за разгильдяйством, столь обычным у «образованных» людей.

Это разгильдяйство, небрежность, нервнность, неаккуратность, нервная торопливость, склонность заменять дело дискуссией, работу — разговорами, склонность за все на свете браться и ничего не доводить до конца — есть одно из свойств «образованных людей», вытекающих вовсе не из их дурной природы и тем менее из злостности, а из всех привычек жизни, из обстановки труда, из переутомления, из ненормального отделения умственного труда от физического и т. д. и т. п.

Среди ошибок, недочетов и промахов нашей революции немалую роль играют те ошибки и прочее, которые порождаются этими печальными, — но неизбежными в данный момент,— свойствами интеллигентов из нашей среды и отсутствием достаточного контроля за организаторской работой интеллигентов со стороны рабочих.

Рабочие и крестьяне еще «робеют» — от этого они должны избавиться и они, несомненно, от этого избавятся. Без совета, без руководящего указания людей образованных, интеллигентов, специалистов обойтись нельзя. Всякий, сколько-нибудь толковый рабочий и крестьянин понимает это превосходно, и интеллигенты нашей среды не могут пожаловаться на недостаток внимания и товарищеского уважения со стороны рабочих и крестьян.

Но одно дело — совет и руководящее указание и другое дело — организация практического учета и контроля. Интеллигенты сплошь и рядом дают великолепнейшие советы и руководящие указания, но оказываются до смешного, до нелепого, до позорного «безрукими», неспособными провести в жизнь эти советы и указания и провести практический контроль за тем, чтобы слово превращалось в дело.

Вот где без помощи, без руководящей роли практиков и организаторов «из народа», из рабочих и трудящихся крестьян ни в коем случае не обойтись. «Не боги горшки обжигают», — эту истину должны крепче всего зарубить у себя рабочие и крестьяне. Они должны понять, что сейчас все дело в практике, что наступил именно тот исторический момент, когда теория превращается в практику, оживляется практикой, исправляется практикой, проверяется практикой, когда в особенности верны слова Маркса, что «всякий шаг практического движения важнее дюжины программ», всякий шаг в деле практического, реального обуздания, сокращения и взятия под полный учет и надзор богатых и жуликов важнее дюжины отменных рассуждений о социализме. Ибо «теория, друг мой, сера, но зелено вечное дерево жизни».

Надо организовать соревнование практиков, организаторов из рабочих и крестьян друг с другом. Надо бороться против всякого шаблонизирования и попыток установления единообразия сверху, к чему так склонны интеллигенты.

С демократическим, социалистическим централизмом ни шаблонизирование, ни установление единообразия сверху не имеет ничего общего. Единство в основном, в коренном, существенном не нарушается, а обеспечивается многообразием в подробностях, в местных особенностях, в приемах подхода к делу, в способах осуществления контроля, в путях истребления и обезвреживания паразитов (богатых и жуликов, разгильдяев и истеричек из интеллигенции и т. д.).

Парижская коммуна показала великий образчик сочетания почина, самостоятельности, свободы движения, энергии, размаха снизу и добровольного, чуждого шаблонов, централизма. Наши советы идут по тому же пути. Идут по тому же пути. Но они еще «робеют», еще не развернулись, не «в'елись» в свою новую великую творческую работу создания социалистических порядков. Надо, чтобы советы смелее, инициативнее брались за дело. Надо, чтобы каждая «коммуна», любая фабрика, любая деревня, любое потребительское общество, любой комитет снабжения выступили, соревнуя друг с другом, как практические организаторы учета и контроля за трудом, за распределением продуктов. Программа этого учета и контроля проста, ясна и понятна всякому: чтобы хлеб был у каждого, чтобы все ходили в крепкой обуви и недрапой одежде, имели теплое жилье, работали добросовестно, чтобы ни один жулик, в том числе и отлынивающий от работы, не гулял на свободе, а сидел в тюрьме или отбывал наказание на принудительных работах тягчайшего вида, чтобы ни один богатый, отступающий от правил и законов социализма, не мог уклониться от участи жулика, по справедливости долженствующей стать участью богатого; «кто не работает, тот пусть не ест», — вот практическая задача социализма. Вот что надо практически наладить. Вот какими практическими успехами должны гордиться наши «коммуны», наши организаторы из рабочих и крестьян и тем более из интеллигентов (тем более, ибо гордиться своими общими указаниями и резолюциями они слишком привыкли, чересчур привыкли).

Тысячи форм и способов практического учета и контроля за богатыми, жуликами и тунеядцами должны быть выработаны и испытаны на практике самими коммунами и мелкими ячейками в деревне и городе. Разнообразие здесь есть ручательство жизненности, порука успеха в достижении общей единой цели: очистки земли российской от всяких вредных насекомых, от блох— жуликов, от клопов — богатых и прочее и прочее. В одном месте посадят в тюрьму десяток богачей, дюжину жуликов и полдюжины рабочих, отлынивающих от работы (так же хулигански, как отлынивают от работы многие наборщики в Питере, особенно в партийных типографиях). В другом поставят их чистить сортиры. В третьем снабдят их по отбытии карцера желтыми билетами, чтобы весь народ до их исправления надзирал за ними, как за вредными людьми. В четвертом расстреляют на месте одного из десяти виновных в тунеядстве. В пятом придумают комбинацию разных средств и путем, например, условного освобождения добьются быстрого исправления исправимых элементов из богачей, буржуазных интеллигентов, жуликов и хулиганов. Чем разнообразнее, тем лучше, тем богаче будет общий опыт, тем вернее и быстрее будет успех социализма, тем легче практика выработает, — ибо только практика может выработать, — наилучшие приемы и средства борьбы.

В какой коммуне, в каком квартале большого города, в какой фабрике, в какой деревне нет голодных, нет безработных, нет богатых тунеядцев, нет мерзавцев из лакеев буржуазии и саботажников, называющих себя интеллигентами? В какой больше сделано для повышения производительности труда, для постройки новых хороших домов для бедноты, для помещения ее в домах богачей? Для правильного снабжения бутылкой молока каждого ребенка из бедных семей? — вот на каких вопросах должно бы развернуться соревнование коммун, общин, потребительно - производительных обществ и товариществ, советов рабочих, солдатских и крестьянских депутатов. Вот на какой работе должны практически выделяться и выдвигаться наверх в дело общегосударственного управления организаторские таланты. Их много в народе. Они только придавлены. Им надо помочь развернуться. Они и только они при поддержке масс могут спасти Россию, спасти дело социализма.

В. И. ЛЕНИН—А. И. УЛЬЯНОВОЙ

Публикуемое ниже письмо принадлежит к группе писем Ленина, относящихся к периоду ссылки. Ценнейшая коллекция этих писем за 1897-99 г. г. передана институту Ленина А. И. Ульяновой - Елизаровой и в ближайшее время будет опубликована под ее редакцией в органе института Ленина «Пролетарская революция». В этих письмах Владимир Ильич подробно говорит о своей работе над «Развитием капитализма в России», об издании сборника «Экономические этюды и статьи» и о других своих работах.

Печатаемое письмо относится к самому раннему периоду ссылки Ленина — ко времени пребывания его в Красноярске, где он вынужден был прожить в продолжение двух месяцев в ожидании назначения постоянного места ссылки.

ИНСТИТУТ ЛЕНИНА.

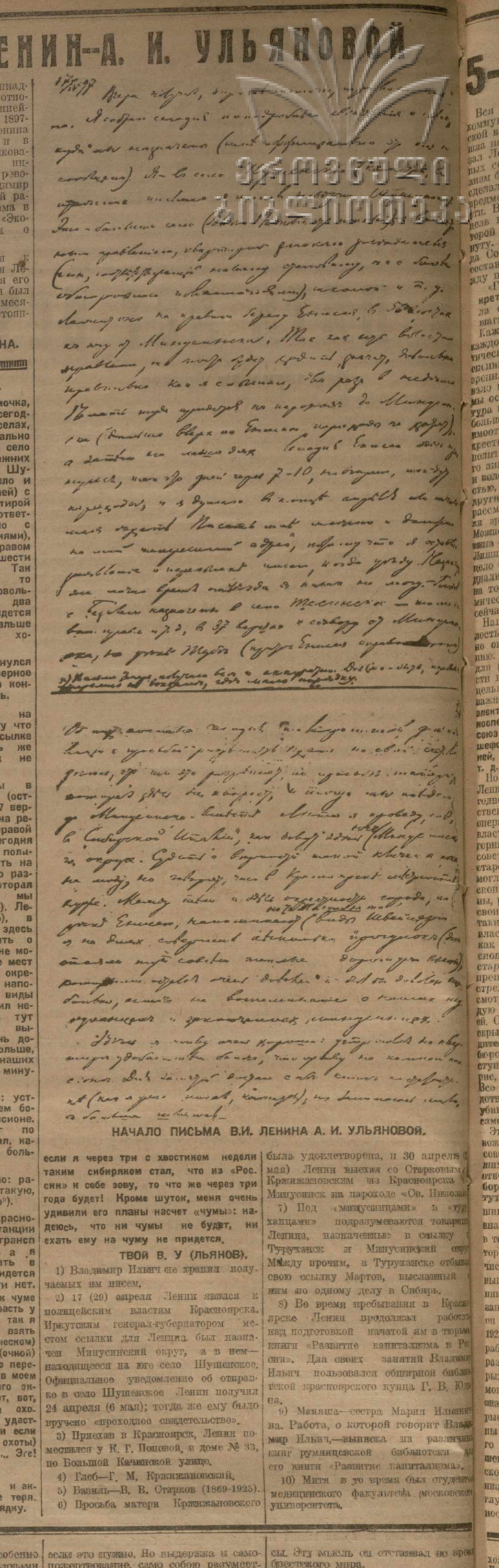

НАЧАЛО ПИСЬМА В.И. ЛЕНИНА А. И. УЛЬЯНОВОЙ.

(27) 17-12 (18) 97 (Красноярск).

Вчера получил, дорогая мамочка, три ваши письма[1]. Я собрал сегодня поподробнее сведения о селах, куда мы назначены (мне официально это еще не сообщено). Я — в село Шушенское (кажется, в прежних письмах я писал неверно — Шушинское) [2]. Это—большое село и (более полторы тыс. (яч.) жителей) с волостным правлением, квартирой земского заседателя (чин, соответствующий нашему становому, но с более обширными полномочиями), школой и т. д. Лежит оно на правом берегу Енисея в пятидесяти шести верстах к югу от Минусинска. Так как есть волостное правление, то почта будет ходить, значит, довольно правильно: как я слышал, два раза в неделю. Ехать туда придется на пароходе до Минусинска (дальше вверх по Енисею пароходы не ходят), а затем — на лошадях.

Сегодня Енисей здесь тронулся так, что дней через 7-10 наверное пойдут пароходы, и я думаю в конце апреля или начале мая ехать.

Писать мне можно и должно на мой теперешний адрес*), потому что я оставлю заявление о пересылке писем, когда уеду[3]). Назначить же точное время от'езда я никак не могу.

Глеб[4]) с Базилем[5]) назначены в село Тесинское, — тоже с вол (остным) правл(ением) и т. д., в 37 верстах к северу от Минусинска на реке Тубе (приток Енисея с правой стороны). Об них послана сегодня телеграмма в д(епартамент)т полиции с просьбой разрешить ехать на свой счет. Надеюсь, что им это разрешат по просьбе матери, которая здесь все хворает, и тогда мы поедем до Минусинска вместе[6]). Лето я проведу, след(овательно), в «Сибирской Италии», как зовут здесь юг Минусинского округа. Судить о верности такой клички я пока не могу, но говорят, что в Красноярске местность хуже. Между тем, и здесь окрестности города по реке Енисею напоминают не то Жигули, не то виды Швейцарии; я на-днях совершил несколько прогулок (дни стояли тут совсем теплые и дорога уже высохла), которыми остался очень доволен и был бы доволен еще больше, если бы не воспоминания о наших туруханцах и заключенных минусинцах[7]).

Здесь я живу очень хорошо: устроился на квартире удобно, тем более, что живу на полном пансионе. Для занятий достал себе книг по статистике[8]) (как я уже писал, кажется), но занимаюсь мало, а больше шляюсь.

Маняшу благодарю за письмо: работу я ей задал теперь уже такую, что боюсь надоесть ей цифирью[9]).

Книги мои надо послать в Красноярск на пред'явителя квитанции (прямо товаром или через трансп(ортную) контору, как лучше), а я уже попрошу знакомых послать в Минусинск, а там опять придется поискать знакомых. Иного пути нет.

Что это Митя задумал даже к чуме ехать ?! [10]). Если уже такая страсть у него к поездкам да медицине, так я готов даже предложить ему взять место в каком ниб (переселенческом) пункте. Напр (имер)., в вост (очной) Сибири. Я слышал, КСТАТИ, что переселенческий пункт открывается в моем «селе» Шушенском, Манусенского округа, Енинейской губернии.. Вот, вот, милости просим. Будем вместе охотиться—если только в Сибири удастся сделать из меня охотника и если он не найдет себе работы (и охоты) в местах «не столь отдаленных».. Эге!

если я через три с хвостиком недели таким сибиряком стал, что из «России» к себе зову, то что же через три года будет! Кроме шуток, меня очень удивили его планы насчет «чумы»: надеюсь, что ни чумы не будет, ни ехать ему на чуму не придется.

ТВОЙ В. У (ЛЬЯНОВ).

*) Письма теперь получаю все и аккуратно. Должно быть, первые терялись на вокзале, где мало порядку.

1) Владимир Ильич не хранил получаемых им писем.

2) 17 (29) апреля Ленин явился к полицейским властям Красноярска. Иркутским генерал-губернатором местом ссылки для Ленина был назначен Минусинский округ, а в нем—находящееся на юге село Шушенское. Официальное уведомление об отправке в село Шушенское Ленин получил 24 апреля (6 мая); тогда же ему было вручено «проходное свидетельство».

3) Приехав в Красноярск, Ленин поместился у К. Г. Поповой, в доме № 33, по Большой Качинской улице.

4) Глеб—Г. М. Кржижановский.

5) Базиль—В. В. Старков (1869-1925).

6) Просьба матери Кржижановского была удовлетворена, и 30 апреля (12 мая) Ленин выехал со Старковым и Кржижановским из Красноярска в Минусинск на пароходе «Св. Николай».

7) Под «минусинцами» и «туруханцами» подразумеваются товарищи Ленина, назначенные в ссылку в Туруханск и Минусинский округ. Между прочим, в Туруханске отбывал свою ссылку Мартов, высланный вместе с Лениным по одному делу в Сибирь.

8) Во время пребывания в Красноярске Ленин продолжал работать над подготовкой начатой им в тюрьме книги «Развитие капитализма в России». Для своих занятий Владимир Ильич пользовался обширной библиотекой красноярского купца Г. В. Юдина.

9) Маняша—сестра Мария Ильинична. Работа, о которой говорит Владимир Ильич,—выписка из различных книг румянцевской библиотеки для его книги «Развитие капитализма».

10) Митя в то время был студентом медицинского факультета московского университета.

Е. ЯРОСЛАВСКИЙ.

Что требовал Ленин от коммунистов?

«Только коммунистическая партия, если она действительно является авангардом революционного класса, если она включает в себя всех лучших представителей его, если она состоит из вполне сознательных и преданных коммунистов, просвещенных и закаленных опытом упорной революционной борьбы, если эта партия сумела связать себя неразрывно со всей жизнью своего класса (а через него со всей массой эксплоатируемых) и внушить этому классу и этой массе полное доверие, — только такая партия способна руководить пролетариатом в самой беспощадной, решительной последней борьбе против всех сил капитализма» (Ленин, том 17, стр. 232 — тезисы об основных задачах II конгресса Коминтерна 4 июля 1920 г.).

Вышеприведенный отрывок из тезисов II конгресса Коминтерна, написанных тогда, когда нужно было более точно очертить рамки для коммунистических партий и требования, какие Коминтерн должен пред'явить каждой отдельной коммунистической партии, каждому отдельному члену Коминтерна, представляет из себя целую программу деятельности коммуниста. В этом отрывке точно и четко формулированы требования, какие может пред'явить к члену коммунистической партии рабочий класс.

Прежде всего, коммунистическая партия является авангардом революционного класса. Ленин неоднократно подчеркивал разницу между понятием «партия» и понятием «класс», указывая на то, что партия не может включить весь рабочий класс в свои ряды. Она включает в себя всех лучших представителей его, она состоит из вполне сознательных и преданных коммунистов. Одной преданности рабочему делу мало; нужно, чтобы коммунист был просвещенным, он должен научиться, он должен усваивать сумму знаний, необходимых для руководства классовой борьбой. Коммунистическая партия должна включить в свои ряды закаленных опытом упорной революционной борьбы. Значит ли это, что она не должна включать в свои ряды молодняка, еще не прошедшего определенной школы, еще не имеющего этого опыта? Конечно, нет. Но из среды этого молодняка, из среды, еще не закаленной опытом упорной революционной борьбы, она все же должна принимать в свои ряды «лучших представителей» этого молодняка, вполне сознательных и преданных коммунистов, знающих, что такое коммунизм, чего хочет коммунистическая партия, к какой цели она стремится и какими средствами она борется,—сознательно усваивающих эти задачи и цели, добровольно и сознательно берущих на себя обязанность проводить в жизнь решения коммунистической партии и коммунистического Интернационала.

Члены партии должны «связать себя неразрывно со всей жизнью своего класса». Это также и очень многому обязывает. Это значит, что от члена партии мы требуем не того, чтобы он был только узким специалистом, дельным парнем, который ничего, кроме той области работы, в которой он работает в данный момент, знать не хочет, который не хочет и не может видеть потребностей рабочего класса и процессов, совершающихся в недрах этого класса, не умеет и не хочет бороться (не его дело!) с явлениями, выходящими из рамок порученного ему дела. Ленин требовал, чтобы член партии не только «связывался с жизнью своего класса—пролетариата; он требовал, чтобы член партии связывался через пролетариат «со всей массой эксплоатируемых». Это значит, что член партии обязан дорожить общественным мнением не только окружающих его работников и окружающих его членов партии, но и беспартийной массы, не только пролетарской, но и крестьянской—той массы, от которой выходят новые и новые слои пролетариата. Ведь задача пролетарской диктатуры не только в том, что рабочий класс осуществляет эту диктатуру в союзе с крестьянством, но и в том, чтобы рабочий класс руководил крестьянством, а это руководство может быть осуществлено только при условии, если пролетариат сумел завоевать полное доверие крестьянства:

«Только такая партия,—говорит Ленин,—способна руководить пролетариатом в самой беспощадной, решительной, последней борьбе против всех сил капитализма».

Ленин дал несколько определений диктатуры пролетариата, характеризуя различные ее черты и различные ее свойства. Одно из этих определений, данное им в «Детская болезнь «левизны» в коммунизме» (том XVII, стр. 135-135), включает также ряд требований, которым, по мнению Ленина, должен удовлетворять каждый сознательный член коммунистической партии.

«Диктатура пролетариата, — писал Ленин,—есть упорная борьба—кровавая и бескровная, насильственная и мирная, военная и хозяйственная, педагогическая и административная против сил и традиций старого общества. Сила привычки миллионов и десятков миллионов—самая страшная сила. Без партии, железной и закаленной в борьбе, без партии, пользующейся доверием всего честного в данном классе, без партии, умеющей следить за настроением массы и влиять на него,—вести успешную такую борьбу невозможно. Победить крупную централизованную буржуазию в тысячу раз легче, чем «победить» миллионы и миллионы мелких хозяйчиков, а они своей повседневной, будничной, невидной, неуловимой, разлагающей деятельностью осуществляют то самые результаты, которые нужны буржуазии, которые реставрируют буржуазию. Кто хоть сколько-нибудь ослабляет железную дисциплину партии пролетариата (особенно во время его диктатуры), тот фактически помогает буржуазии против пролетариата».

Член партии должен уметь, управляя пролетарскую диктатуру, вести упорную борьбу не только на военных фронтах (кровавую), не только беспощадно подавляя, если нужно, военной силой сопротивление эксплоататорских классов; но он должен также уметь вести «упорную борьбу бескровную, мирную, хозяйственную, педагогическую и административную».

Для этого необходимо, чтобы партия, которая осуществляет эти задачи, пользовалась «доверием всего честного пролетариата», чтобы она умела следить за настроением массы и влиять на эти массы. Поэтому личное поведение и общественная деятельность каждого коммуниста должны слиться воедино. Не может коммунист рассуждать так, что в общественной деятельности он может быть чем-то одним, а в личной жизни может делать что угодно. На него, как на коммуниста, обращено внимание всего класса пролетариата и всех тех трудящихся, которыми пролетариат руководит. Коммунист обязан себя проверять — может ли он своим поведением заслужить доверие всего честного пролетариата? Способствует ли он своим поведением тому, что пролетарские и крестьянские массы будут лучше поддерживать коммунистическую партию? Нечего говорить о том, что коммунист, который оторвался от своего класса, который ничего не знает, кроме бумажек, в которых он зарылся в кабинете (где разговаривает по телефону, читает или выслушивает доклады), кроме семьи, которая ничем не отличается от старой буржуазной семьи, и маленького круга друзей, где нередко царит такие нравы, какие недавно были раскрыты в союзе строителей («Кабуки»), — такой коммунист сплошь и рядом перестает быть коммунистом, не может знать настроений своего класса, настроений массы, и если влияет как-нибудь на этот класс и эти массы, то влияние едва ли может содействовать укреплению пролетарской диктатуры, укреплению доверия к коммунистической партии.

Одно дело было в бою—как ни трудна была обстановка гражданской войны — насильственно свергать буржуазию, подавлять ее контрреволюционные выступления с оружием в руках, видеть гигантские успехи в своей борьбе, чувствовать даже упоение этой борьбой. И другое дело — та упорная борьба, «бескровная, мирная, хозяйственная, педагогическая и административная», которая требует выдержки на годы и десятилетия, где «враг не всегда виден, где он распылен и разбросан на огромном пространстве СССР по отдельным кулацким хуторам и отдельным гнездам, где враг коренится в условиях нашей отсталости и некультурности. Здесь иногда отрыв от класса, отрыв от массы ведет к тому, что за своим делом члены партии перестают различать процессы, происходящие в массах, теряют чувство связи с этими массами, перестают видеть класс и теряют способность бороться с маневренными и стратегическими хотями классового врага».

Ленин придавал особенно большое значение вопросу о дисциплине в коммунистической партии. В 21-м уложении он эти требования железной дисциплины внутри коммунистической партии формулировал в отчетливых категорических требованиях, которые всегда стесняли «барских индивидуалистов», которые всегда вызывали противодействие дряблых, мягкотелых интеллигентов, не умеющих и не желающих подчиняться железной дисциплине своего класса и своей партии, ратующих за такую свободу критики внутри партии, которая позволила бы им в любой момент ревизовать и саботировать решения партии.

«Кто хоть сколько-нибудь ослабит железную дисциплину партии пролетариата (особенно во время его диктатуры), тот фактически помогает буржуазии против пролетариата».

Эти слова направлены всем своим острием не только против всякого рода фракционных группировок (они направлены против фракционных группировок в первую очередь), это требование направлено также против всех тех, кто начинает тяготиться дисциплиной в коммунистической партии: хозяйственника, которому кажется, что партия слишком опекает его, администратора, который считает, что было бы лучше, если бы партия поменьше вмешивалась «не в свое дело», профессионалиста, который проникается усилению партийного руководства. Все они должны особенно крепко подумать над этими словами Ленина, над этим предостережением Ленина, который сам был образцом пролетарской дисциплины, образцом подчинения своей воли и своих решений решениям партии.

Именно поэтому Ленин имел право требовать от других такой железной дисциплины, именно поэтому он имел право так осуждать всякую попытку хоть сколько-нибудь ослабить железную дисциплину партии пролетариата, именно поэтому Ленин мог говорить, что такого рода нарушения партийной дисциплины идут за пользу враждебным пролетариату классам. В том же произведении «Детская болезнь «левизны» в коммунизме» Ленин ставил вопрос о том, «на чем держится дисциплина в революционной партии пролетариата? Чем она проверяется? Чем подкрепляется?». Ленин перечисляет три требования, которые должны лежать в основе дисциплины революционной партии пролетариата:

«Во-первых, сознательностью пролетарского авангарда и его преданностью революции, его выдержкой, самопожертвованием и героизмом. Во-вторых, его умением связаться и сблизиться, в известной степени, если хотите, слиться с самой широкой массой трудящихся, в первую голову с пролетарской, а также и непролетарской трудящейся массой. В-третьих, правильностью политического руководства, осуществляемого этим авангардом, правильностью его политической стратегии и тактики при условии, чтобы сами широкие массы собственным опытом убеждались в этой правильности».

Ленин считал, что все эти условия абсолютно необходимы для того, чтобы пролетарская дисциплина в партии не превращалась «в пустышку и шарлатанье». Здесь также членам партии пред'является целый ряд требований, с участием уже перечисленных и отчасти дополняющих перечисленные: выдержка, самопожертвование, героизм.

Конечно, здесь речь идет не о каждом члене партии в отдельности. Нельзя требовать, чтобы вся партия состояла сплошь из героев. Речь идет о том, чтобы пролетарский авангард в целом был способен на героизм, если это нужно. Но выдержка и самопожертвование, само собою разумеется, требуются от каждого. Не всегда можно провести разграничительную черту между самопожертвованием и героизмом. Самопожертвование может приобрести черты героические, если оно совершается в особо трудных условиях. Но именно этого требовал Ленин от членов партии.

Этих качеств, конечно, недостаточно и одним героизмом, одной преданностью революции, одним самопожертвованием нельзя добиться успеха там, где требуется упорная, кропотливая, многолетняя работа в массах. Здесь требуется уменье связаться и сблизиться с этой массой «слиться не только с пролетарской массой, но также и с непролетарской трудовой массой». К сожалению, нередко бывает так, что член партии сливается с чуждыми пролетариату элементами, с нетрудящимися; происходит кое-где смычка, связь, сближение, слияние с пошлыми и кулацкими элементами. Такие члены партии нетерпимы и от них партия должна очиститься постепенно в процессе работы, на ходу, как только она заметит такое неприкрытое сближение, такое извращение коммунистических принципов. Тем более она должна будет очиститься от них во время предстоящей генеральной чистки.

Третье требование, которое пред'являет Ленин, это — требование правильности политического руководства, правильности его политической стратегии и тактики. Однако, Ленин тут же оговаривается, что необходимо, чтобы правильность этих политических принципов, исповедуемых членами партии, была проверена массами по собственном опыте. Завоевание масс, завоевание их доверия — это то, без чего не может быть успешного социалистического строительства. На этой мысли Ленин останавливался почти во всех своих значительных выступлениях на конгрессе Коминтерна, партийных с'ездах, с'ездах советов и отдельных массовых собраниях. Эту мысль он упорно доказывал еще в пору нашего революционного подполья, эту мысль он вдалбливал в 1917 году от февраля до октября, когда нам нужно было завоевывать массы. Эту мысль он отстаивал во время брестского мира.

«Не там, где тысячи, а только там, где миллионы, начинается серьезная политика, — говорил Ленин в докладе по вопросу о брестском мире (том XV, стр. 133).

Нечего бояться ошибок, неизбежных в массовой борьбе, когда коммунисты вместе с массами разрешают величайшие задачи.

«Когда массы борются, ошибки в борьбе неизбежны». Коммунисты видят эти ошибки, раз'ясняя их массам, добиваясь исправления ошибок и неуклонно отстаивая пользу сознательности над стихийностью, остаются с массами. Лучше быть с борющимися массами, в ходе борьбы освобождающимися постепенно от ошибок, чем интеллигентикам-филистерами, каутскианцами, выжидающими на стороне «полной победы» (т. XVI, стр. 233 — Речи Второго Интернационала, 28 мая, 19[illegible] года).

Конечно, не всякий умеет подойти к массам, но этому надо научиться, это неуменье нужно во что бы то ни стало преодолеть. Уменье подходить к массам—это должно быть свойством каждого коммуниста. Если нет этого природного свойства, то оно должно достигаться упорной работой вместе с массами и среди масс.

«К массам надо научится подходить особенно терпеливо и осторожно, чтобы уметь понять особенности и своеобразные черты психологии каждого слоя профессии, тому подобное этой массы» (т. XVI, стр. 236.—Тезисы об основных задачах второго конгресса Коминтерна).

Именно поэтому Ленин ценил так все те «приводные ремни», которые дают нам эту связь с массами,—беспартийные рабочие и крестьянские конференции, субботники, делегатские собрания работниц и крестьянок и пр.

Железная партийная дисциплина является обязательным условием единства партии. Без единства партии не может быть и речи о побед

Ф. МАХАРАДЗЕ.

5-я годовщина смерти Ленина

Вся наша деятельность, — работа коммунистической партии и советской власти, — в течение этих 5 лет шла по тому пути, который нам указал Ленин. Если раньше для различных социалистических партий социализм был предметом мечтаний, Ленин сделал осуществление социализма предметом практической деятельности. В этом видел он единственную цель всей своей деятельности, о которой он не забывал ни на одну минуту. В письме от 29 августа 1918 года Совету народных комиссаров о составлении отчета Ленин писал, между прочим:

«Главная задача показать конкретно, фактами, как именно сделала советская власть определенные шаги (первые) к социализму».

Каждый декрет советской власти, каждое постановление, каждый практический шаг Ленин рассматривал и оценивал исключительно с той точки зрения, насколько все это содействовало и помогало социализму. Если мы оставим такой вопрос, как диктатура пролетариата, а возьмем другие большие вопросы, как, например, взаимоотношения между рабочими и крестьянами, новая экономическая политика (НЭП), улучшение советского аппарата, борьба с бюрократизмом и волокитой, борьба с некультурностью, вопросы подбора работников и другие, — все эти вопросы Ленин рассматривал только и только с точки зрения осуществления социализма. Можно сказать, что социализм для Ленина был воздухом, которым он дышал. Ленин говорить о том, что Ленин всецело был уверен в осуществлении социализма в нашей стране, несмотря на то, что наша страна как экономически, так и культурно была и сейчас остается очень отсталой.

Наша некультурность, наша отсталость чрезвычайно заботили Ленина, но он отнюдь не предавался отчаянию. Он непрерывно выискивал пути для преодоления этой некультурности и отсталости. Он первый с этой целью поставил такие чрезвычайной важности задачи, как, например, электрификация советских республик, кооперативное строительство, тесный союз рабочих и крестьян (смычка), шефство рабочих города над деревней, ликвидация неграмотности и т. д. и т. д.

Но что больше всего беспокоило Ленина, это, в первую очередь, неполноценность личного состава государственных, профессиональных и кооперативных органов при советской власти. Работников различных категорий и техническую интеллигенцию советская власть унаследовала от старого режима. Советская власть не могла сразу приспособить их для своих надобностей. С другой стороны, рабочий класс не мог выделить из своих рядов достаточное количество таких работников. Поэтому советская власть была вынуждена пополнить как государственные, так и профессиональные и кооперативные органы старыми работниками, которые были пропитаны насквозь буржуазными стремлениями, которые с презрением смотрели на советскую власть и каждую минуту готовы были изменить ей. Отсюда проистекали явный или скрытый саботаж служащих, т. е. вредительство или полное бездействие, бюрократические извращения, преступное затягивание дела, высокомерие, абсолютное невнимание и т. д. Все это не только задерживало плодотворную работу, но часто прямо убивало живую работу, инициативу и самодеятельность трудящихся.

Это положение всегда волновало вождей коммунистической партии и советской власти и вынуждало лучших руководителей выискивать соответствующие мероприятия для борьбы с этим явлением. Ясно, что и тут в первых рядах был Ленин. Большинство из до сегодняшнего дня не знает той большой непрерывной и в то же время внутренней работы, которую вел Ленин против вышеперечисленных зол. Как раз недавно вышла 8-ая книга «Ленинского сборника», где помещено много статей, записок и заметок Ленина, которые он написал приблизительно в 1918 — 1922 г. г. различным ответственным работникам и которые касаются как раз этих больных вопросов, о которых мы говорили выше. Сейчас все могут познакомиться с этими весьма значительными документами, которые, несмотря на то, что написаны по поводу конкретных случаев того времени, однако, и сегодня не лишены своего величайшего практического значения. Здесь вместе с гениальной дальновидностью мы имеем глубокую внимательность и способность замечать такие мелочи в жизни, которые обыкновенный человек или не замечает, или если и замечает, то оставляет без внимания. Вместе с величайшими решающими явлениями Ленин не оставлял без внимания мельчайшие явления, и в этом вырисовывается его гениальность, его величие. Руководя высшей политикой, Ленин не оставляет без внимания даже помещенное в газетах незначительное, на первый взгляд, сообщение о том, что где-то народное имущество находится в бесхозяйственном состоянии. Он пишет соответствующему органу удостоверить это и принять соответствующие меры и привлечь виновных к ответственности. Один пример волокиты из практики. Дело касалось заявления профессора Графтио о поступке центральных органов советской власти. Вот что пишет по этому поводу Ленин народному комиссару юстиции т. Курскому:

«Мое впечатление, ч(то) НКЮст относится к этому (делу) вопросу чисто формально, т. е. в корне неправильно.

Надо:

1. поставить это дело на суд;

2. добиться ошельмования виновных и в прессе и строгим наказанием;

3. подтянуть судей через ЦК, ч(то)бы карали волокиту строже;

4. устроить совещание мос(ковских) нар(одных) судей, членов триб(уналов) и т. п. для выработки успешных мер борьбы с волокитой;

5. обязательно этой осенью и зимой 1921-22 г.г. поставить на суд в Москве 4-6 дел о моск(овской) волоките, подобрав случаи «поярче» и сделав из каждого суда политич(еское) дело».

Это написано в 1921 году, в сентябре; однако, это вполне напоминает написанное сегодня. Ленин очень часто возвращается в своей переписке с ответственными работниками к этому вопросу. Он об'являет выговоры им за недостаточную энергию в борьбе с волокитой, он требует усиления этой борьбы. Он поручает соответствующим органам вести «систематическую борьбу против волокиты». Правда, Ленин в одном из таких писем отмечает, что эта борьба чрезвычайно трудная, но трудность не означает невозможного, пишет он там же. Несколько позже Ленин возвращается к этому вопросу, и вот что он пишет, между прочим, народному комиссару юстиции т. Курскому 17 января 1922 г.:

«Одним словом, видно, что дело по борьбе с волокитой ни на пяту не сдвинулось с места. По существу я не получил исчерпывающего ответа ни на одно из тех пяти заданий, которые были мною поставлены. Предлагаю еще раз рассмотреть вопрос и организовать борьбу с волокитой деловито, по всем правилам военного искусства. Прошу вас ежемесячно к 20 числу без предварительных напоминаний присылать мне сообщения о ходе кампании».

Отсюда мы видим, к каким мерам прибегал т. Ленин для борьбы с этим злом.

Что касается бесхозяйственности, ненужных расходов и т. п. безобразий, приведем здесь одно из указаний в обращении Ленина народному комиссару рабоче-крестьянской инспекции от 1921 г. 6 сентября, в котором, между прочим, говорится:

«Обращаю внимание рабоче-крестьянской инспекции на доследование: как можно было терпеть до сих пор указанное в докладной записке безобразие? В частности, у наркомпроса перерасход на театры?»

Как видите, это тоже как будто вчера написано. Особенно характерно здесь — перерасход на театры, и это зло с тех пор как будто вошло в привычку.

Одним из больших недостатков Ленин считал отсутствие проверки исполнения.

«Центром тяжести нашей работы должна быть именно эта переделка нашей отвратительной бюрократической работы, борьба с бюрократизмом и волокитой, поверка исполнения... т. е. что выходит на деле»,— пишет Ленин 24 января 1922 г. Цурюпе.

Вместе с этим в системе Ленина главное внимание уделяется подбору людей, изучению и подготовке работников. Т. Цурюпе 20 февраля 1922 г. он пишет:

«Изучать людей, искать умелых работников. В этом суть теперь; все приказы и постановления — грязные бумажки без этого».

Еще более энергично высказана эта мысль во втором письме, адресованном т. Цурюпе 21 февраля:

«По моему, перенести центр тяжести с писания декретов и приказов (глупим мы тут до идиотства) на выбор людей и проверку исполнения... Все у нас потонули в паршивом бюрокр(атическом) болоте ведомств... Искать людей, проверять работу—в этом все».

Подводя итоги своим предложениям и директивам в этой области, Ленин в одном из писем (1922 г. 27 февраля) пишет:

«Недоверие к декретам, к учреждениям, к «реорганизациям» и к сановникам, особенно из коммунистов; борьба с тиной бюрократизма и волокиты, проверкой людей и проверкой фактической работы; беспощадное изгнание лишних чиновников, сокращение штатов, смещение коммунистов, не учащихся делу управления всерьез, — такова должна быть линия наркомов и СНКома, его преда и замов».

Думаем, что приведенные слова в комментариях не нуждаются. Все легко догадаются, как нужно понимать эти бессмертные и замечательные слова и предложения Ленина.

Вместе с этим мы считали бы интересным привести тут взгляд Ленина на один из основных вопросов — взаимоотношения между партией и советской властью, — что и сегодня имеет актуальное значение. В одном из своих писем (1922 г. 23 марта) на имя т. Молотова Ленин писал:

«Наконец, необходимо разграничить гораздо точнее функции партии (и ЦК ее) и совласти; повысить ответственность и самостоятельность совработников и совучреждений, а за партией оставить общее руководство работой всех госорганов вместе, без теперешнего слишком частого, нерегулярного, часто мелкого вмешательства».

Тут кратко сказано основное в вопросе о взаимоотношениях партии и советской власти.

Кроме того, мы должны отметить, что в нашей статье был бы большой пробел, если бы мы не упомянули здесь же еще об одном положении. Дело в том, что когда т. Ленин в своих наблюдениях и предложениях касается вопроса улучшения аппарата, то одним из основных условий этого улучшения он ставит вовлечение в аппарат государственных органов, а особенно в аппарат рабоче-крестьянской инспекции, женщин, или работниц и крестьянок. Так, например, в своих заметках о реорганизации государственного контроля он писал еще в 1919 году (в апреле):

«Рабочий орган или орган рабоче(го) участия в центре и на местах; обязательно две трети женщин».

Какое значение придавал Ленин вовлечению женщин в государственный аппарат, видно из того, что он систематически повторяет это свое предложение в последующих письмах и в одном месте добавляет, что «обязательно привлекать женщин и при том поголовно» к участию в работе рабоче-крестьянской инспекции. И действительно, опыт говорит, что вообще работница или крестьянка сравнительно значительно менее склонна к бюрократическим извращениям, чем мужчина, и поэтому сравнительно она лучше может бороться с бюрократизмом и волокитой.

Ленин уже вначале указал на то зло, болезни и недостатки, которые унаследовали наш государственный, профессиональный и кооперативный аппараты. Он же указал нам все возможности и меры для борьбы с бюрократизмом и волокитой; партия и советская власть борются с этим злом всеми методами и возможностями, которые показал т. Ленин. Правда, это зло и сейчас имеет место, мы еще не смогли выжечь его, однако, несмотря на это, партия и советская власть во всех областях своей работы за прошедшие пять лет достигли величайших результатов; за это время мы сделали огромный шаг вперед к социализму. Об'ясняется это тем, что партия и советская власть непрерывно и непоколебимо шли по тому пути, который указал величайший вождь мирового пролетариата т. Ленин.

В пятую годовщину смерти Ленина мы с еще большей энергией, с еще большей твердостью должны воскликнуть:

Вперед по ленинскому пути к социализму со знаменем ленинизма!

Я. ГАНЕЦКИЙ.

Ленин и подбор работников

Перед нашей партией еще долгое время будет стоять вопрос о надлежащем подборе работников. Как выдвигать партийцев, как использовать беспартийных рабочих, каково должно быть отношение к специалистам?

Партийные конференции и с'езды всякий раз принимают по этому вопросу решения. Казалось бы, что партийная масса, которая всячески должна помогать и организационно строить наш советский аппарат, надлежащим образом подходит к разрешению этих вопросов. Мы видим, однако, что правильная партийная линия часто на деле извращается.

Ленин постоянно учил нас, что к управлению государственным аппаратом следует привлечь беспартийных рабочих и преданных и честных специалистов, поставив их работу под контроль коммунистов. Ленин говорил: «Наша вина в том, что мы мечтаем все выполнять нашими силами. У нас самый острый недостаток — отсутствие работников, а мы не умеем их взять из рядовых рабочих и крестьян, среди которых таится масса талантов — административных и организаторских». В другом месте Ленин указывает: «Из массы рабочих, крестьян, интеллигентов выдвигается не мало способных и честных беспартийных людей, которых надо ставить на более крупные посты по хозяйственному строительству, сохраняя необходимый контроль и направление за коммунистами».

Эта вполне правильная и ясная установка часто в жизни извращается коммунистами. На этом участке дело обстоит далеко неблагополучно. Не все коммунисты достаточно внимательно следят за тем, чтобы действительно выдвинуть беспартийных. Да это и не такая легкая задача. Надо умело войти в гущу беспартийных, тщательно разобраться в способностях в преданности каждого в отдельности и надлежащим образом использовать их. У нас часто подходят к разрешению этого вопроса механически, бюрократически. Партия дала наказ выдвигать — и выдвигают. Но делается это часто недостаточно предусмотрительно. Добросовестных, но скромных тружеников иной раз не замечают, а шкурники, подхалимы начинают начальствовать. Часто в таком же порядке выдвигаются и партийные рабочие. А когда такие опыты дают печальные результаты, то получается ответ: вот видите, мы стремимся выдвигать рабочих из низов, но нет подходящих людей.

Нечего греха таить: многие коммунисты больше думают о собственном выдвижении. Они мало смущаются тем, что честные и способные рабочие не использовываются, вследствие чего наш аппарат не улучшается в надлежащей степени. Они не знают и не понимают Ленина, который говорил: «В тот период, когда всеми средствами борьбы, обмана и провокации враждебные элементы стараются или присосаться или использовать то положение, что правительственная партия дает известные льготы, нужно действовать в связи с беспартийными».

Ленин это говорил в марте 1920 г. Для него тогда ясна была опасность, угрожающая со стороны всяких скрытых белогвардейцев. Если бы партийная масса поняла и правильно применяла эти указания, то, быть может, удалось бы обезопасить себя от шахтинских вредителей в 1928 г.

Второй вопрос, тесно связанный с предыдущим и на который Ленин постоянно обращал наше внимание, это умелое использование специалистов. Нужно уметь отличить честного от недобросовестного. Отказаться от мысли, что мы можем сами заняться социалистическим строительством без помощи старых опытных специалистов. Вот что говорил Ленин о специалистах: «Нельзя построить коммунизма без запаса знаний, техники, культуры, а он находится в руках буржуазных специалистов. Среди них большинство не сочувствует советской власти, но без них построить коммунизм мы не можем. Надо их окружить товарищеской обстановкой, духом коммунистической работы и добиться того, чтобы они шли в шеренге с рабоче-крестьянской властью». В другом месте Ленин говорит: «Если бы можно было строить коммунизм из спецов, не проникнутых буржуазным взглядом, это было бы очень легко, но только коммунизм этот был бы фантастическим... Того, кто мечтает о таком фантастическом коммунизме, надо гнать из всякого делового собрания и надо оставить в этом собрании людей, которые из остатков капитализма умеют дело делать».

В настоящее время, когда мы широко проводим в жизнь лозунг социалистического строительства и индустриализации страны, вопрос о поднятии уровня специальных технических познаний является одной из важнейших задач партии. Нам необходимо создать новые кадры специалистов. Партия особое внимание обращает сейчас на улучшение и углубление учебы в ВУЗ и ВТУЗ. Этого нельзя также сделать без старых специалистов — ученых. Последний пленум ЦК партии еще раз обратил внимание на необходимость бережного отношения к специалистам.

В действительности мы видим, что лишь немногие коммунисты правильно понимают эту задачу. Называть без всякого основания специалистов «вредителями», мешать им работать — явление нередкое. Есть коммунисты, которые рассуждают так: буржуазные науки советскому государству не нужны, не нужны поэтому и специалисты. Их место должны занять коммунисты, хотя бы у них не было надлежащей подготовки. Многие говорят: данный спец действительно знающий и преданный советской власть работник. Но он беспартийный и он не должен занимать ответственный пост, его следует заменить партийным, хотя бы меньшей квалификации.

Такие «стопроцентные» коммунисты не понимают, что они имеют мало общего с настоящим коммунизмом. Тут мы имеем дело с карьеризмом и кичванством. Коммунисты, которые не желают учиться, не имеют надлежащих познаний и стремятся занять высокие посты лишь благодаря партбилету, — являются разложившимися, чуждыми для партии элементами. В таких партия не нуждается.

О таких коммунистах Ленин говорил: «Мы боимся чрезмерного расширения партии, ибо к правительственной партии неминуемо стремятся примазаться карьеристы и проходимцы, которые заслуживают только того, чтобы их расстреливать». «Коммунистическое чванство — значит то, что человек, состоя в коммунистической партии и не будучи еще оттуда вычищен, воображает, что все задачи свои он может решить коммунистическим декретированием».

В ленинские дни, обсуждая эти важнейшие вопросы, каждый настоящий коммунист должен себе сказать:

Все больше выдвигать на работу социалистического строительства честных, добросовестных рабочих.

Максимально использовать преданных специалистов и бережно к ним относиться.

Особое внимание обращать на выдвижение стойких коммунистов, а негодных и разложившихся поставить вне рядов партии.

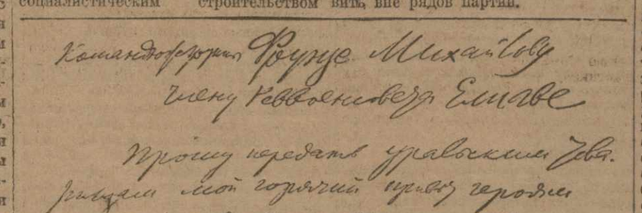
Командующему Фрунзе Михайлову
Члену Реввоенсовета Енукидзе
Прошу передать украинским товарищам мой горячий привет героям
[illegible]
Украинка просьбу не падать духом продержаться еще немного
[illegible]
Председатель Ленин.

Телеграмма В. И. Ленина, командующему южной группой Красной армии. Эта телеграмма является одной из военных телеграмм Ленина, хранящихся в архиве института Ленина.

С. ИРАНСКИЙ.

Ленин и новое востоковедение

Вопрос о роли Востока в борьбе с империализмом является в учении Ленина одним из основных. В ленинском учении о социальных революциях в эпоху империализма имеется две стороны: пролетарские революции на Западе и национально-освободительные и национально-революционные движения на Востоке.

Сумма ленинских идей, затрагивающих в том или ином аспекте вопросы Востока, составляет ленинскую теорию или ленинское учение о Востоке. Практика борьбы с империализмом на Западе и Востоке в пятилетие, протекшее со дня смерти Ленина, дала новое доказательство исчерпывающей глубины и законченности этого учения. Касаясь ленинской теории борьбы на Востоке, нужно прежде всего отметить, что эта теория поставила востоковедную науку на совершенно новые и принципиально иные по содержанию рельсы по сравнению с востоковедением за все время до Ленина. Учение Ленина о Востоке провело глубокую борозду между старым и новым востоковедением и создало в этой науке новую эпоху. Грандиозное значение произведенного Лениным в востоковедении переворота становится особенно понятным при обзоре исторических этапов соотношения между «Востоком» и «Западом» и при учете ценеустановки и соответственно содержания востоковедной науки до Ленина.

Известно, что уже начиная с первых времен Римской империи в сознании европейцев (римский историк Тацит) обозначилось разное разделение человечества на Запад и Восток. Римляне называли Востоком территории и народы, расположенные за крайними восточными рубежами их империи. Характерно, что по мере того, как отдельные восточные территории поглощались Римом, они переставали рассматриваться, как «Восток», и становились «Западом». Таким образом, разделение тогдашнего исторического мира на Восток и Запад основывалось не столько на географическом, сколько на политическом признаке.

Христианский мир Европы, пришедший на смену греко-римскому, еще резче противопоставил себя нехристианскому Востоку. Это противопоставление приняло особо острые формы с появлением на исторической арене мусульманства. Таким образом, к политическому признаку, отличающему Восток от Запада, прибавился еще религиозный признак. Европейский ренессанс, хотя и обязанный своим происхождением европейской культуре, но в своем развитии не захвативший Восток, еще более углубил различие между Востоком и Западом, резко подчеркнув в добавление к политическому и религиозному признакам признак культурного различия. В период же капиталистического развития Европы создалось самое тяжелое противоречие между Востоком и Западом. Политически, как общее правило, находившийся вне «концерта» европейских держав, иновсерческий и культурно-отсталый Восток «признан» был неспособным к самостоятельному политико-экономическому и культурному развитию. Восток стал об'ектом колониальной политики.

Вековое противопоставление себя Западом Востоку базировалось на политико-экономических интересах Запада. Востоком интересовались, Восток описывали и изучали в целях доказательства неизбежности его подчинения Западу. Те же римляне, которые первыми противопоставили себя Востоку, считали независимое существование Востока (персидская империя парфян, Армения и др.), временным явлением. В их глазах «восточные» территории были как-бы обреченными: они считали, что эти территории раньше или позже должны войти в состав Римской империи, т. е. стать «Западом». В позднейшие периоды западные теоретики, между прочим, обосновывали это ссылкой на регрессивную роль восточных религий (мусульманства, буддизма), в противоположность якобы «прогрессивной» роли христианства. Буржуазная наука, оправдывающая все виды капиталистического насилия, создала далее «научную» концепцию особой группы государств, неравноправных западным «цивилизованным» государствам. Это — группа так называемых государств «нехристианской» культуры, «полуцивилизованных» и «варварийских».

Практика западной политики на Востоке вполне соответствовала и в настоящее время еще соответствует этой теории. Теория в данном случае, как и всегда, играла роль «руководства к действию». Миссионеры, учителя (школы), купцы, промышленники (концессии) и солдаты двинулись

В. И. Ленин произносит речь. (С редкого снимка).

на Восток в целях его религиозного «просвещения», в целях «приобщения» его к «благам» западной культуры, в целях развития его производительных сил и, наконец, в целях создания «лучшей», «прогрессивной» системы управления на Востоке. Таковы были лицемерные лозунги, прикрывавшие колониальные аппетиты капиталистического Запада. В «приобщении» Востока к западной «культуре» через обращение его в колонию капиталистически развитых государств «Запад» (капитализм) видел разрешение исторически создавшегося противоречия между ним и Востоком.

Такова и поныне господствующая в империалистическом лагере буржуазно-классовая «синтетическая» теория, разделяемая также лакействующими перед буржуазией вождями 2-го Интернационала.

Владимир Ильич Ленин противопоставил этой теории новую теорию восточно-западного синтеза, построенную на строго выдержанной пролетарски-классовой основе. Он с неоспоримой ясностью доказал, что «национальное угнетение противоречит интересам рабочего класса», так как «та же империалистическая бюрократия, которая является органом национального угнетения, делается носительницей классового угнетения пролетариата собственной нации». Как неизбежный вывод из этого, следует, что «борьбу против национального угнетения необходимо вести, как борьбу против империализма за социализм», и что для того, «чтобы достигнуть цели освобождения национально-угнетенных масс», нужно добиваться уничтожения капиталистического господства, «ибо только уничтожив капиталистическую частную собственность, рабочий класс уничтожает интерес к национальному угнетению, которое является лишь частью классового господства» (Ленин, т. XIX, стр. 255 и 257).

Единство задач пролетариата Запада и угнетенных народов Востока (на известном этапе борьбы — трудящихся слоев населения Востока) в борьбе с главным препятствием к дальнейшему прогрессу человечества — одинаково на Западе и Востоке — империализмом, — вот в чем заключается разрешение идущего из глубины веков противоречия между Западом и Востоком. Эта новая теория, ниспровергая все старые псевдонаучные концепции, провозглашает полное равенство всех народов всего земного шара (Запада и Востока) в праве на независимое государственное существование и развитие и насыщает востоковедную науку социальным содержанием. Старое востоковедение, как правило, избегало этих тем, запираясь в тесную область изучения языка, археологии, древних памятников искусства и прошлой истории Востока, которая рассматривалась им скорее, как история восточных династий, чем, как история восточных народов. Если же старое востоковедение и касалось иногда современного Востока, то оно брало его в статическом состоянии и изображало те его стороны, которые представляли интерес для западных купцов, промышленников, военных и т. п. Новое же ленинское востоковедение изучает Восток в его социальной и политико-экономической динамике, выявляя те стороны жизни Востока, которые имеют значение (положительное и отрицательное) для его национально-освободительной и национально-революционной борьбы. Под этим же углом новое востоковедение изучает и все проявления идеологической деятельности восточных народов (литература, искусство, религия и т. п.).

Ленинская теория западно-восточного синтеза дала правильное, научно-обоснованное «руководство к действию» всем силам Запада и Востока, борющимся в нашу эпоху за социалистическое переустройство общества, предусмотрев, в частности, для Востока возможные формы его союза с пролетариатом Запада в направлении облегчения для него перехода от примитивных докапиталистических форм хозяйства к его высшим формам.

Создав «правильное руководство» к действию, ленинская теория положила конец «утопическому» периоду национально-освободительного движения на Востоке.

Действительно, послеоктябрьский период и, особенно, пятилетний период после смерти Ленина показывают, что национально-освободительная и национально-революционная борьба на Востоке не идет уже больше под такими утопическими лозунгами, как панисламизм и др. Четкость задач и средств борьбы и строгий реализм в постановке целей характеризуют борьбу на Востоке в последний период. Такие сомнительные ценности, как религия, самобытность, неподвижность хозяйственных форм и проч., на незыблемости и регрессивности которых строили свои теории буржуазные ученые, легко и просто устраняются из своего обихода самими же восточными народами. Особенно в этом отношении показательно развитие Турецкой республики за последнее пятилетие. Правда, империализм, чтобы задержать падающие восточные кумиры (религия и проч.), оказывает им весьма реальную поддержку, что мы видим, например, в Афганистане и, отчасти, в Персии. Но одерживаемые иногда империализмом успехи весьма эфемерны. Эти «успехи» не останавливают хода истории и не спасут от окончательной дискредитации буржуазную востоковедную теорию насчет обреченности Востока на колониальное существование. Правильная координация борьбы трудового Востока и Запада с империализмом и окончательная их победа над ним обеспечены. Порукой в этом — ленинская теория.

АЛЕКСАНДР ЖАРОВ.

Над книгой Ленина

Опустила ночь на город
Синь своих ресниц.
Я иду
По коридорам
Строгих и стремит[illegible]
[illegible]
Робкий свет зари.
Я иду —
Гонят мысли
Тонкие фонари...

И — огонь неосторожный
В сердце запылал.
Я ступил стопой тревожной
В освещенный зал.

Сон ли это? Не отвечу...
Сон мой явью стал.
Прохожу...
А мне навстречу
Ленин зашагал...

Поглядел немного косо,
Будто бы браня...
За вопросами вопросы
Стал бросать в меня:

— Расскажи мне, не скрывая,
Расскажи,
Хорошо ли вырастаю
Этажи?

Расскажи мне: лучше ль стали
Люди за станком?
Дружба их, скажи, крепка-ли
С мужиком?...

От тебя узнать мне нужно
Все о новых днях.
Расскажи,
Крепка-ли дружба,
В наших лагерях?..

Не щедрей ли в эти годы
Стала к вам земля?
Электрическим восходом
Тронуты ль поля?

Дай ответ об это место,
Да без лишних слов:
Попривыкли ль без оркестров
Побеждать врагов?

Высоко ли знамя реет
Над Кремлем?
Расскажи мне поскорее
Обо всем!...

Отвечать я начал мигом,
Позабыв о том,
Что веду беседу... с книгой:
«Ленин. Пятый том»...

ТОМ БЭЛЛ.

Встреча с Лениным

В первый раз я встретил Ленина в начале весны 1921 года. Я проехал по Европе при нормальных трудностях тогдашнего времени. Коалиционное правительство Ллойд-Джорджа —Черчилль было полно ярости против советской власти и всех тех, кто активно поддерживал русскую революцию. Хотя оно было готово разрешить антисоветским элементам (включая и неопасных «рабочих лидеров») выезд, оно решительно отказывало в разрешении покинуть страну всякому, кто был известен, как сторонник Ленина, или даже только заподозрен в этом.

Любопытно оглянуться назад на тот период, на то, как клеветали на Ленина вся британская пресса, политики и вся буржуазия, включая и лидеров рабочей партии. Тогда на Ленина смотрели, как на сущего дьявола; как на тирана и диктатора, худшего, чем Николай II. Однако же, когда он умер, они внезапно открыли, что он был великим человеком. Разумеется, все это было рассчитано на пропаганду. В первом случае потому, что они не смогли сломить непоколебимую волю Ленина, во втором случае потому, что они считали, что со смертью Ленина советская власть погибнет. Они забыли о величайшем даре Ленина революции — о партии. С тех пор у них было много причин знать, что означает партия...

В те дни, когда я приехал в Москву, Ленин постоянно находил время присесть на час или два для дружеской беседы со вновь прибывавшими от братских партий. Я недолго пробыл здесь, когда я получил приглашение притти побеседовать с ним. Вместе с одним норвежским товарищем мы встретились с Лениным в его кабинете в Кремле.

Каково было впечатление? После всех клеветнических историй о нем мы имели самое смутное представление о том, на кого он должен был походить. Я должен сказать, что хотя я слышал имя Ленина в связи с международными социалистическими конгрессами в Амстердаме в 1904 году, в Штутгардте и т. д., но о нем никогда не упоминали наши рабочие лидеры в их речах в Англии. Поэтому для многих из нас Ленин был «неизвестной величиной», как мы говорим в Англии.

Но наши опасения быстро были уничтожены. Прибыв прямо из Грау-Фаундея с социалистической выучкой и практикой и готовый подойти прямо к великому человеку, я вскоре почувствовал себя совершенно просто. Перед нами был один из наших, товарищ по рабочему движению.

Естественно, мы перешли на разговор об Англии, рабочем движении, его вождях, его возможностях. Я получил впечатление, будто я говорил с лицом, принадлежащим к английскому движению, настолько детально он был осведомлен о нем. Маленький факт — после извинения в том, что он давно не читал английских газет в виду загруженности работой, он взял из своего книжного шкафа две книги, только недавно изданные в Англии, которых я не читал. Мы говорили об их содержании («Революция» и «Большевизм за работой» — обе Р. В. Постгата, тогда члена партии, но впоследствии ставшего ренегатом).

Ленин резко критиковал первую книгу, которую он охарактеризовал, как сборник хронологических дат. Он выразил сожаление по поводу того, что период между каждой серией документов не был описан по документам, рассказывающим историю классовой борьбы и дающим политический анализ периодов.

«Большевизм» — он был очень заинтересован им, расспрашивая подробно, был-ли новый писатель рабочим или интеллигентом, или к какому классу он принадлежал.

Мы рассуждали очень пространно о движении тред'юнионов, особенно о движении горнорабочих в Уэльсе. Я обещал прислать ему подробности, что и сделал. Ответ Ленина, который я опубликовал в прошлом году, дает характерные черты ленинского метода пропаганды.

Ленин оставил неизгладимое впечатление в моем уме. С тех пор я также стал большевиком и хотел следовать по пути этого великого товарища, учителя и вождя.

хозяйства. Добиваясь этого единства, Ленин требовал борьбы со всякого рода идеологическими уклонами, возникающими в партии неизбежно на основе тех трудностей, которые стоят на нашем пути. В речи на с'езде партии об единстве партии Ленин это подчеркивал особенно резко:

«Мы партия, борющаяся в условиях обострения трудностей. Мы должны сказать себе: чтобы единство было полным, нужно, чтобы был осужден определенный уклон. Раз он наметился, нужно его выявить и обсудить». (Том XVIII, часть I, стр. 157).

Нередко в наши дни (...пропуск) можно встретить партийцев, которые считают, что партия слишком «раздувает» наличие того или иного уклона и его значение и что незачем даже поднимать обсуждение этого вопроса, если уклон только наметился у отдельных товарищей. Ничего не может быть вреднее этой примиренческой точки зрения. Это примиренчество принесло нам уже громадный вред в других коммунистических партиях и в нашей собственной. Ленин твердо стоял на том, что без осуждения определенного уклона не может быть прочного единства партии. «Раз он наметился — нужно его выявить и обсудить».

Но, само собою разумеется, что единство партийных рядов достигается не только тем, что мы обсуждаем те или иные уклоны, беспощадно их выявляя. Единство достигается также тем, что партия должна включать в свои ряды людей проверенных, людей, не способных колебаться от малейшего дуновения какого-нибудь попутного ветерка, людей, имеющих противоречить трудностям и побеждать эти трудности, людей, не колеблющихся, но контролирующих на крутых поворотах истории. Партия должна чистить свои ряды от чуждых элементов, случайно проникших в партию, разложившихся и прочее. Именно тогда, когда усиливается «колебание среди мелкобуржуазного населения страны, необходимо единство и сплоченность ее рядов, обеспечение полного доверия между членами партии и работы действительно дружной, действительно воплощающей единство воли авангарда пролетариата» (резолюция X с'езда о единстве партии, написанная Лениным). Как обеспечить это полное доверие между членами партии, как обеспечить действительно дружную, действительно воплощающую единство воли авангарда пролетариата работу,— над этим должен думать каждый член партии, в особенности те, кто руководит этой работой. При наличии этих трудностей иногда маленькая ошибка, если на ней начинают настаивать, превращается в большую, в крупную политическую ошибку.

«Из маленьких расхождений и разногласий выросло большое, как и всегда бывает при сравнительно маленькой ошибке, если на маленькой ошибке настаивают и сопротивляются из всех сил ее исправлению или если из маленькой ошибки один или многие люди делают большую ошибку».

Не страшен может быть уклон отдельного товарища в ту или иную сторону от партийной линии, если этот уклон не будет поддержан другими товарищами. Иногда уклонются товарищи вовсе не авторитетные и, если их мнение не поддерживается более авторитетными товарищами или какой-нибудь группой товарищей, то такой уклон может быть совсем не страшен. Опаснее, если такой уклон находит отклик, поддержку в более влиятельной группе, у более влиятельных товарищей и если ошибка отдельного товарища превращается в ошибку целой группы товарищей. Вот почему нельзя, например, ставить в упрек партийному комитету, если маленькие разногласия и расхождения не выносятся обязательно на широкое обсуждение, если они выясняются внутри партийного комитета и если этими важными об'яснениями иногда кончаются эти расхождения. Ленин в 1921 году был против дискуссии с троцкистами, хотя расхождения у него были довольно значительные. Но именно потому, что троцкисты вынесли за пределы ЦК свои разногласия, именно потому, что они стали апеллировать «к массам», неизбежна стала дискуссия, которая, по мнению Ленина, принесла гораздо больше вреда, чем пользы, партии. Вот почему мы должны самым внимательным образом следить за тем, чтобы из маленьких расхождений и разногласий не выростали большие разногласия. Вот почему мы должны самую маленькую ошибку товарища, в особенности, если этот товарищ ведет руководящую работу, своевременно исправить, вот почему даже на маленьких ошибках нельзя настаивать и сопротивляться их исправлению.

Ленин предвидел очень большие требования вождям партии, в особенности идеологам.

«Идеолог только тогда заслуживает названия идеолога, когда он идет впереди стихийного движения и указывает ему путь, когда он умеет раньше других разрешать все теоретические, политические, тактические и организационные вопросы, на которые «материальные элементы» движения стихийно наталкиваются».

Это Ленин писал еще в 1921 году в «Беседе с защитниками экономизма» (том IV, стр. 75).

Ленин сам был образцом такого идеолога, беспощадно борющимся против хвостизма меньшевиков. Конечно, такое качество не свалится в готовом виде в голову товарищей. Оно требует, прежде всего, серьезного изучения марксизма и ленинизма и теоретической работы над собой. У нас еще есть у кое-кого этакое пренебрежительное фыркание по поводу «ученых людей», по поводу усвоения хотя бы минимума теоретических знаний. Сплошь и рядом мы наталкиваемся на кричащую теоретическую безграмотность товарищей, которые хотят руководить. Но разрешать раньше других теоретические, политические, тактические и организационные вопросы, на которые «материальные элементы движения стихийно наталкиваются», нельзя без теоретических знаний, без изучения марксизма и ленинизма, особенно во все более и более усложняющейся обстановке. Это не значит, что все дело можно разрешить учебой в узком смысле слова. Партия для учебы сделала в эти годы очень много. Всевозможного рода школы политграмоты, совпартшколы, комвузы, институт красной профессуры, курсы марксизма при Комакадемии, исследовательский институт, институт Ленина, издание сочинений Ленина и огромного количества теоретических работ по марксизму и ленинизму (к сожалению, до сих пор у нас нет полного собрания сочинений Маркса),—все это помогает нам поднять теоретический уровень члена партии и комсомола. Но мы не должны забывать, что этого совершенно недостаточно.

Умение разрешать политические, идеологические и организационные вопросы вырабатывается не только учебой, но, прежде всего, практикой и внимательным отношением к нуждам своего класса и взаимоотношениями с другими классами, внимательным изучением ошибок нашей работы и таким же внимательным исправлением их. Составляя проект директивы насчет работы СТО СНК, а также Малого СНК, Ленин указал в феврале 1922 г., что

«первоочередная задача не декрет, и не реорганизация, а подбор людей, установление индивидуальной ответственности за делаемое и проверка фактической работы, иначе от бюрократизма и волокиты, которые нас душат, нам не вылезти». (Ленин об улучшении госаппарата, ГИЗ, 1928 г., стр. 56).

Ленин требовал личного опыта, личной ответственности, личной проверки всего того, что делается. Это требование он пред'являет в особенности к руководителям. Именно к руководителям он пред'являет целый ряд требований личного свойства, резко борясь против кичванства, боясь того, чтобы мы, как партия, не зазнались. В день пятидесятилетия своей жизни на собрании МК 23 апреля 1920 г. Ленин закономил пожеланием, «чтобы мы никоим образом не поставили нашу партию в положение зазнавшейся партии». Не ошибок боялся Ленин, а неумения сознать свои ошибки и во-время их исправить. В статье «К четырехлетней годовщине Октябрьской революции» Ленин писал по адресу тех, кто видит только наши ошибки:

«Пусть псы и свиньи умирающей буржуазии и плетущаяся за ней мелко-буржуазная демократия осыпают нас кучами проклятий и ругательских насмешек за недочеты и ошибки в постройке нами нашего советского строя. Мы ни на минуту не забываем того, что неудач и ошибок у нас, действительно, было много и делается много. Еще бы обойтись без неудач и ошибок в таком новом для всей мировой истории деле, как создание невиданного еще типа государственного устройства».

Но нужно неуклонно бороться за исправление ошибок, бороться с извращениями пролетарского государства. Умение практически организовывать—вот главная задача, которая перед нами встала после этого устройства. Но нужно неуклонно бороться за исправление ошибок ее, бороться с извращениями пролетарского государства. Уменье практически организовывать — вот главная задача, которая перед нами встала после победы гражданской войны. Труднейшая задача. Нам приходится переделывать государственный аппарат, в котором так много недостатков, который дорого стоит, необычайно сложен и включает в себе элементы бюрократизма, отталкивая массы. Тут особенно опасно зазнаться,

НА ВЕЛИКОЙ СТРОЙКЕ

„НАДО ДОБИТЬСЯ, ЧТОБЫ ВСЕ ПОНЯЛИ, ЧТО МЫ, РАБОЧИЕ И КРЕСТЬЯНСКИЕ МАССЫ, СВОЕЙ ДЕЯТЕЛЬНОСТЬЮ, СВОЕЙ СТРОГОЙ ТРУДОВОЙ ДИСЦИПЛИНОЙ, ТОЛЬКО МЫ МОЖЕМ ПЕРЕСОЗДАТЬ СТАРЫЕ ЭКОНОМИЧЕСКИЕ УСЛОВИЯ СУЩЕСТВОВАНИЯ И ПРОВЕСТИ В ЖИЗНЬ ВЕЛИКИЙ ХОЗЯЙСТВЕННЫЙ ПЛАН.

ЛЕНИН.

Венок на могилу вождя

Пять лет тому назад Гянджа еще не имела понятия о промышленности, о фабриках и заводах. Вокруг города на землях уезда пахали свои поля крестьяне. В самом городе — в душном чайхане, под стук «зари», сгрудившись над нардными досками, совершали свои сделки меняльщики и мелкие дельцы. Плотно закутавшись в чадру, не пропускающую свежего воздуха, отрезанная от культуры, от жизни, — торопилась по улице торчащая.

Так было еще пять лет тому назад, в дни, когда в далекой Москве гул орудий и плач тудов провожал в могилу человека, имя которого стало знаменем революции. И если не стало вождя, то осталось учение, путь, указанный им.

Советская Гянджа пошла по этому пути. На городских пустырях, на развалинах, нагроможденных мусаватистом еще в прошлые кровавые годы, — закипела великая стройка, затрещали лопаты и кирки.

Прошло пять лет. И на месте руин высятся гиганты — заводы, мерно вращаются моторы, шелестят трансмиссии. Их уже много, красавцев-заводов, дышащих полной грудью круглые сутки: хлопковый, маслобойно-мыловаренный, прядильно-ткацкая и суконная фабрики, бензиновая мельница.

Не сегодня - завтра загорится и гянджинская «лампочка Ильича» — Зурнабадская гидростанция, дав новую силу заводам.

Новые заводы — новая лучшая техника, простор и свет. И наряду с этим — зоотехническая и селекционная станции — орудия улучшения сельского хозяйства и проводники идеи коллективизации.

В Гяндже еще есть чайхане и еще играют в них в нарды. Но Гянджа живет уже по новому. Молодой пролетариат скоро составит армию свыше 10.000 рабочих. Рядом со старой чайханой открылись культуголки. Сбросив лишь чадру торчащая вместе с мужчиной, наравне с ним, втягивается в строительство.

Новая пролетарская Гянджа побеждает.

И эта победа — венок гянджинских рабочих на могилу вождя, вдохновившего великую стройку — Ильича.

Озель Горчицын.

Своими руками

Развитие производства тифлисского трамвая, начиная с 1921 г. по 1924 г., шло медленным темпом. В течение этого времени только и нужно было восстанавливать старое, оставшееся от власти меньшевиков. Надо было привести в полный порядок мастерские и подвижной состав, дабы иметь возможность как-либо перевозить население города из конца в конец Тифлиса. О большой реконструкции трамвайного производства не могло быть и речи. И только 1924 год поступил началом быстрого развития и роста трамвайного производства.

Смерть Ленина сплотила рабочих в их порывах к осуществлению его завещания.

— Производительность труда—это, в последнем счете, самое важное, самое главное для победы нового общественного строя.

ЛЕНИН (том XVI, стр. 254).

Изо-дня в день рабочие тифлисского трамвая шли крепкой поступью все к большим и большим производственным достижениям.

Прошло пять лет со дня потери руководителя-товарища Ильича. И если сравнить трамвайное производство 1924 г. с 1929 годом, то никак нельзя сказать, что теперешнее состояние трамвая идет от прошлого.

Сейчас, к пятой годовщине смерти Ленина, на трамвае переустроено все производство. Выстроены новые помещения под литейный, стрелочный и роботной цехи, гараж и под два хранение материальные склады. Все цехи сильно расширены, обновлены вновь приобретенными разными станками новых конструкций; организованы новые производственные отделения. Приобретено за это время 74 новых московских вагона. Сделаны новые прокладки трамвайных линий на окраинах — в рабочие районы, строится новое помещение под столовую для рабочих.

Надо отметить, что это достижение трамвая является результатом хорошо поставленной работы производственных совещаний, которых на трамвае пять, и развитой инициативой рабочих - изобретателей. В этом отношении трамвай занимает чуть ли не первое место по Тифлису.

Все это в значительной степени способствовало повышению производительности труда рабочих, уменьшению брака продукции, использованию отдельных старых частей в производстве и хорошему отношению рабочих к своему производству.

Повышался и культурный уровень рабочих. На трамвае нет ни одного грамотного рабочего, который бы не выписывал газеты, журналы и другую литературу; уменьшились пьянки и прогулы. Особенно интересно указать на то, что отдельные рабочие в печати отказывались от водки и курения.

Вот результат пятилетия работы тифлисского трамвая без Ленина, но по его пути.

Трамваец.

По его заветам

Пять лет тому назад заводы металлотреста Грузии работали под управлением треста и не пользовались некоторой самостоятельностью. Теперь все заводы работают на хозрасчете. За трестом остаются функции контроля и планировки. Благодаря этому за пять лет заводы имеют крупные достижения. Если в 1924 году валовая продукция по всем заводам металлотреста равнялась полутора миллионам, то в этом году она доведена до 4½ миллионов. Рабочая сила за пять лет выросла с 800 до 1.200 человек. Накладные расходы уменьшены по цехам вдвое. В будущем году будет построен новый крупный завод в Дидубе. В течение пяти лет производительность труда по сравнению с прошлыми годами поднялась на 200 проц. Это об'ясняется тем, что если раньше прогулы и опоздания рабочих составляли 4,5 проц., то в настоящее время по всем заводам треста они доходят только до 2 проц. Это говорит за то, что трудовая дисциплина намного окрепла. Усовершенствования и дооборудование в цехах и, в частности, переход завода им. Калинина намного улучшат работу заводов.

За пять лет без Ленина завод им. 26 имеет огромные достижения в области выполнения крупных заказов на постройку больших железнодорожных мостов (по западному участку). Надо сказать, что рабочие твердо помнят заветы Ильича и только этим могут быть об'яснены успехи их на фронте хозяйственного строительства.

П. С.

Крепим смычку

На смерть Ильича рабочие тифлисского паровозного завода им. Сталина ответили коллективным вступлением в партию Ленина, чтобы под руководством коллективного вождя—ВКП (б), — по твердому ленинскому пути итти к социализму.

За пять лет, следуя заветам Ильича, рабочие завода добились значительных результатов в деле укрепления социалистического производства. За это время на заводе организованы работы по среднему ремонту. В настоящее время из этого ремонта выходят до 3 паровозов в месяц.

В целях поднятия производительности специально выделен вагонный цех; переоборудован и расширен сборный цех для ремонта мощных паровозов, котельный, механический, инструментальный и сборный цехи. Построено и оборудовано новое трубницкое отделение; построено электро - сварочное отделение для сварки паровозных частей; оборудовано отделение при колесном цехе для прессовки колесных осей.

Большие достижения имеются в области охраны труда и улучшения быта рабочих. Построен ряд рабочих столовых в цехах. На технику безопасности заводу недавно отпущен кредит в сумме около 40.000 руб.

Производительность труда поднимается с каждым годом. Если 2 года тому назад завод выпускал на ремонта 60 паровозов в год, то за последний год он выпустил 72 паровоза.

Рабочие завода откликаются на каждую ударную кампанию, проводимую партией и советской властью. В связи с перевыборами советов в деревню командирован ряд рабочих завода для проведения этой кампании. Работая в городе над улучшением социалистического производства, рабочие мастерских не забывают и деревню.

Тяга в партию Ленина среди рабочих огромна. Партколлектив завода растет с каждым годом. В настоящее время по заводу насчитывается около 1.000 чел. партийцев и комсомольцев. Некоторые из них занимаются в ЗКУ и командированы в Свердловский университет.

— Веди аккуратно и добросовестно счет денег, хозяйничай экономно, не лодырничай, не воруй, соблюдай строжайшую дисциплину в труде.

ЛЕНИН, (том XV, стр. 197).

На заводе, конечно, имеются и недочеты, но рабочие завода — активные строители социалистического производства — надеются одержать победу и над этими недочетами, дружно шагая по ленинскому пути.

К—в.

Под знаком роста

За 5 лет без Ленина трудящиеся Грузии, верные ленинскому учению, имеют крупные достижения на всех фронтах социалистического строительства.

Советская власть, преодолевая значительные трудности, строит и укрепляет кооперацию, рационализирует производство, внедряет в сознание широких масс рабочих и трудового крестьянства лозунг культурной революции и создает новый быт.

Усиленным темпом развертывается и механизируется табачная промышленность. В 1923-24 г. табачная промышленность Грузии находилась в неблагоприятных условиях: депрессия рынка, отсутствие сырья и оборотных средств. За пять лет она восстановилась, снижая из года в год свою себестоимость. Этому в значительной мере способствовала рационализация производства и увеличение производительности труда. Выработка на одного рабочего в 1924 году была 5.600 штук папирос, а сейчас она увеличилась до 9.100 штук.

Наряду с ростом производительности труда росла и зарплата рабочих. Средняя зарплата табачника в 1924 г. была 1 р. 83 к., а теперь увеличилась до 3 р. 22 к.

Концентрация и механизация табачной промышленности дали экономию до 38 проц. На 2-й табачной фабрике установлены пачечно-укладочные машины, выпускающие 600.000 папирос в день и заменяющие ручной труд 16 рабочих. Недавно установленная бандерольная машина выпускает 1.500.000 штук папирос в день, заменяя ручной труд 7 рабочих.

Установлена крошильная машина системы «Кооператор», выпускающая 1.100 кгр. табаку и заменяющая 5 одинарных машин. Значительно укрепилась и труд. дисциплина среди рабочих. В 1924 г. было 762 прогула, а в 1928 г. только 294. Привлечение рабочих к хозяйственной работе на предприятии ускорило темп рационализации и укрепление трудовой дисциплины.

Наряду с ростом зарплаты рабочих шла работа по улучшению условий труда. На предприятиях оборудуются столовые, раздевальни, души, вентиляции и т. д.

Значительны достижения и на культурном фронте.

Смерть Ильича всколыхнула всех трудящихся. Сотни тысяч рабочих вступили в партию Ильича, чтобы продолжать дело социалистического строительства.

К. Табидзе.

Аманулла-хан аннулировал свое отречение

К югу от Кабула концентрируются верные Аманулле войска

СВЕДЕНИЯ ИЗ КАНДАГАРА

ГЕРАТ, 20-I. (Зактаг). **Здесь получены сведения из Кандагара, что в связи с фактическим низложением Инаятуллы находящийся в Кандагаре Аманулла-хан официально заявил об аннулировании его отречения и о принятии им на себя верховной власти.**

ОТКАЖЕТСЯ ЛИ АМАНУЛЛА ОТ БОРЬБЫ?

КОНСТАНТИНОПОЛЬ, 20-I. (Зактаг). — По сообщению «Миллиет» **афганские круги в Турции убеждены, что Аманулла организует в Кандагаре продолжение борьбы.**

БЕРЛИН, 20-I. (Зактаг). — **В руководящих германских кругах считают мало вероятным, что Аманулла откажется от попыток возобновить свою политическую деятельность.**

НАСЕЛЕНИЕ КАБУЛА ЖДЕТ ВОЗВРАЩЕНИЯ АМАНУЛЛЫ

ГЕРАТ, 21-I. (Зактаг). — По сообщению из Кабула, продолжается отправка в Индию членов семьи Инаятуллы и некоторых сановников. Перевозка производится на английских самолетах. В Индию будут отправлены братья Инаятуллы, бывший министр юстиции Раятгулла и начальник управления здравоохранения Кабир-хан.

На фронтах — без перемен. **Получены известия из Газни о концентрации там значительного количества войск из Кандагара и Газнийского района. Утверждают, что Аманулла станет во главе этих войск.**

Кутузтанское правительство опирается, главным образом, на духовенство, привилегии которого полностью восстанавливаются и на руководимые духовенством темные крестьянские массы.

Население Кабула весьма подавлено и начинает мечтать о возвращении Аманулы. Усилившиеся в последнее время грабежи также способствуют перемене настроения. Этому же способствует поведение англичан, которые держат себя хозяевами города, **что вызывает возмущение даже среди европейской колонии.** Особенно возмутил всех отказ английской миссии отправить почту иностранных миссий на шедших в Индию английских самолетах. Почта будет отправлена на советском самолете через Ташкент.

КАБУЛ В РУКАХ РЕАКЦИОНЕРОВ

ГЕРАТ, 21-I. (Зактаг). — По полученным здесь сведениям, формирование кутузтанского правительства в Кабуле еще не закончено. Министерство просвещения предполагается ликвидировать. Упраздняется также министерство юстиции. **Вводятся суды кади с главным кади во главе, которые будут судить по шариату. Женские школы закрыты. Будут закрыты также мужские школы, за исключением духовных.** Французская школа в Кабуле ликвидирована. Имущество школы, учебный инвентарь и библиотека частью разграблены, частью распроданы за бесценок. Такая же участь ждет немецкую школу.

Не выяснен вопрос о дальнейшем существовании министерства иностранных дел, поскольку со стороны кутузтанского правительства имеется тенденция прекратить всякие сношения с иностранными государствами.

Руководители кутузтанцев, поддерживающие тесный контакт с английским посольством, предполагают сохранить отношения только с Англией и вообще вернуть государство к положению, существовавшему до провозглашения независимости Афганистана. В кругах иностранных колоний, а также в некоторых афганских кругах утверждают, что английская миссия сделала уже соответствующие предложения и что имеется уже проект соглашения, **при чем со стороны Англии будет возобновлена выдача субсидии, которая выдавалась раньше эмирам.** В случае же надобности будет оказываться помощь и другими средствами.

Осуществление этого проекта уже наталкивается на сильное сопротивление со стороны кабульских улемов и купечества, которые решительно возражают против ликвидации независимости хотя бы части Афганистана. Вопрос еще обсуждается.

В обращении к населению, выпущенном Хабибуллой (вождем повстанцев) по поводу его вступления на престол, он именуется не падишахом, а эмиром.

Один из фактических вдохновителей переворота в Кабуле, английский посланник Френсис Гемфри и члены британской миссии. Как известно, миссия в течение многих дней находилась в сфере деятельности мятежников и поддерживала с последними самые сердечные отношения.

В КАБУЛЕ НЕДОСТАЕТ ПРОДОВОЛЬСТВИЯ

ГЕРАТ, 21-I. (Зактаг). — Прибывающие из Кабула сообщают, что вследствие отсутствия подвоза продовольствия, в столице ощущается недостаток продовольственных припасов. Наблюдается сильный рост цен. За последние 3 недели цены на предметы питания возросли вдвое. Это начинает вызывать недовольство среди населения.

Среди купечества также усиливается недовольство, **ибо изолированность Кабула и отсутствие связи с Индией и СССР повлекли за собою полный застой в торговле,** а между тем старые запасы товаров почти уже истощены.

СООБЩЕНИЕ РЕЙТЕРА

ЛОНДОН, 21-I. (Зактаг). — Агентство Рейтера сообщает из Нью-Дели (Индия):

«Новый афганский падишах Хабибулла, новоиспеченный, стремится образовать новое правительство. Он поселился в королевском дворце в Кабуле и укрепляет свое положение. Приезжающие из Кандагара сообщают, что бывший падишах Аманулла деятельно старается привлечь на свою сторону местное население. Бывший падишах Инаятулла и его спутники выехали из Пешевара в Кандагар».

НОВЫЕ ЗАМЫСЛЫ АНГЛИИ

ЛОНДОН, 20-I. (Зактаг). — Агентство Рейтер сообщает из Дели:

«По слухам, **повстанцы на западной границе Афганистана захватили город Фарах.** Большинство членов правительства Аманулы сейчас покинули Кабул. По слухам, эвакуация принца Инаятуллы и нескольких других, осуществленная на английских самолетах, была выговорена при капитуляции Арка. После эвакуации из Пешевара еще нескольких сторонников Инаятуллы вся группа эвакуированных будет препровождена через индийско - афганскую границу».

* * *

Если сообщение английского агентства о захвате Фараха повстанцами подтвердится, это будет означать образование еще одного **нового** очага восстания, ибо Фарах, расположенный ближе к персидской границе, отстоит от Джалалабада (главный очаг восстания) на расстоянии 800 километ. и связь его с последним затруднена тем, что **главные пути между Фарахом и Джалалабадом пролегают через Кандагар,** находящийся под влиянием Аманулы. Принимая во внимание, что с тыла Кандагару угрожает опасность нападения из Индии (Кветта — Чаман — Кандагар), восстание в районе Фараха наводит на подозрение— не ставят ли английские руководители авантюры своей целью создание **еще угрозы Кандагару** (где, как говорит иностранная печать, пытается теперь закрепиться Аманулла) с северо-запада?

Польша принимает предложение Союза ССР

Блестящая победа советской дипломатии

После яростных антисоветских выпадов польской прессы в связи с предложением т. Литвинова от 29 декабря, после бесконечного множества клеветнических утверждений не только в газетах Варшавы, но и в печати покровительствующих Польше великих держав — содержание второй ответной ноты польского правительства может показаться несколько неожиданным. Не подлежит никакому сомнению, что эта нота находится в резком противоречии не только с польскими и не-польскими газетными выкриками, но и с содержанием первой польской ноты от 11 января. Как известно, в ноте от 11 января польское правительство не только выдвигало целый ряд «аргументов», доказывающих «невозможность» подписания предложенного тов. Литвиновым протокола, но и в допустимых для дипломатического языка формах давало понять «всю бестактность» выступления советского правительства.

В нынешней ноте польское правительство из'являет готовность принять советское предложение и даже выражает свое намерение принять на себя посреднические функции для привлечения к протоколу Румынии, с которой, как известно, СССР не имеет дипломатических отношений. Чем же об'ясить такую разительную перемену в поведении польского правительства? Не подлежит ни малейшему сомнению, что огромную роль в принятом польским правительством решении сыграла, как это косвенно подтверждает и нынешняя нота, ратификация пакта Келлога сенатом Соединенных Штатов. Зависимость европейских капиталистических стран, в том числе и Польши, от Америки настолько велика, что можно без риска предвидеть целый ряд ратификаций пакта Келлога в различных странах Европы в ближайшем же будущем. Естественно, что в такой момент польское правительство не могло, не рискуя вызвать серьезное неудовольствие в С.-А. С. Ш., отклонить предложение Советского Союза, являющееся развитием того же пакта Келлога.

Однако, этот мотив, хотя и серьезный, не являлся решающим. Едва ли даже он был главнейшим. Достаточно припомнить, что в течение нескольких дней, прошедших между вашингтонской ратификацией и польским ответом, едва ли не вся печать Польши и, что особенно важно, парижский официоз «Тан» — в дополнение к прежним «аргументам» выдвигали еще и «вашингтонский аргумент». Согласно утверждениям всех этих газет факт ратификации парижского договора американским сенатом «неопровержимо» доказывал всю «бесцельность» дальнейших переговоров о литвиновском протоколе, а официоз военного министерства «Польска Збройна» предлагал даже оставить вторую ноту тов. Литвинова без ответа.

Если этот аргумент теперь похоронен вместе со всеми своими предшественниками, если польское правительство соглашается теперь подписать литвиновский протокол и даже придать ему расширенный характер генерального восточно - европейского протокола, то это является лишь неопровержимым доказательством эффективности методов советской дипломатии, это является ее блестящей победой. После второй ноты тов. Литвинова, внесшей исчерпывающую ясность в общее положение вопроса, Польша **не могла** отклонить советское предложение, не разоблачив себя перед всем миром, как поджигательница войны.

Текст польской ноты, врученной Литвинову

Оптимистическое интервью польского посланника в Москве

Ответная нота Польши

МОСКВА, 21-I. (Зактаг). — 19 января польский посланник в СССР Патек был принят Литвиновым и вручил ему следующую ноту польского правительства:

«Подтверждая получение вашей ответной ноты на ноту польского правительства от 11 января, в которой вы изволили более подробно мотивировать позицию, которую правительство СССР занимает в вопросе о предлагаемом им протоколе, имею честь от имени польского правительства сообщить нижеследующее:

С момента ратификации Северо-Американскими Соединенными Штатами пакта Келлога без всяких изменений, а также после переговоров с первоначальными участниками пакта, о чем говорилось в польской ноте от 16 января, польское правительство в настоящее время в состоянии свободно начать с правительством СССР переговоры, связанные с формой и процедурой подписания предложенного вами протокола, на принятие которого польское правительство уже согласилось в вышеупомянутой ноте.

Полностью уклоняясь от дискуссии относительно тех или других мест ноты правительства СССР от 11 января, польское правительство полагает, что правительство СССР поймет надлежащим образом те мотивы, которыми до сих пор руководствовалось польское правительство и которые проистекали из того факта, что подпись Польши находится в числе первоначальных участников парижского договора от 27 августа прошлого года.

При этом польское правительство считает необходимым выразить свое большое удовлетворение тем, что правительство Союза ССР в столь ясной форме заявило, что оно не имеет никаких возражений против участия Румынии в протоколе, упоминаемом в вашей ноте от 29 декабря прошлого года. Что касается предложения правительства СССР о том, чтобы Польша взяла на себя инициативу в деле выяснения позиции Румынии по вопросу об ее присоединении к будущему протоколу, то польское правительство заявляет о своей готовности принять на себя инициативу, предлагаемую ему правительством СССР.

Переходя к вопросу об участии в протоколе балтийских государств, польское правительство еще раз констатирует, что они декларировали свою готовность присоединиться к пакту Келлога, из чего следует, что их позиция в прямом отношении ничем не разнится от позиции других государств, которые заявили о своем присоединении к этому договору, но его еще не ратифицировали. Факт нератификации до сих пор парламентами этих государств пакта Келлога не может быть аргументом для исключения их из предложений правительства СССР хотя бы по той причине, что до сих пор польская республика так-

Советская общественность не может переоценивать значение будущего протокола, как и всего пакта Келлога и всех подобного рода документов. Народы Советского Союза знают, что бесполезно затыкать жерла заряженных пушек какими бы то ни было хотя бы и очень почтенными, бумагами. До тех пор, пока капиталистические государства не прекратят своих бешеных вооружений, до тех пор, пока и в этом вопросе — в вопросе о разоружении — не восторжествует инициатива советского правительства, никакие договоры не могут почитаться реальной гарантией против войны. Однако, советское правительство всегда направляло свои усилия к тому, чтобы поддержать всякое начинание, направленное к укреплению мира. В этом смысле немедленное введение в жизнь пакта Келлога в Восточной Европе, являющееся шагом на пути к умиротворению, являющееся блестящей победой советской дипломатии, будет принято в Советском Союзе с огромным удовлетворением.

Польское правительство предлагается также и в дальнейшем с точки зрения, что балтийские государства, поскольку они выразят свою готовность к этому, должны принять участие в подписании протокола, независимо от того — будет ли к Келлогу ратифицирован тем или иным балтийским государством в момент подписания этого протокола.

В соответствии с выраженным в начале согласием польского правительства приступить к практическому осуществлению процедуры заключения протокола польское правительство почитало мне начать необходимые по этом деле переговоры с правительством СССР.

Примите и прочее.

Станислав Патек.

ИНТЕРВЬЮ ПАТЕКА

ВАРШАВА, 20-I. (Зактаг). — Перед отъездом в Москву **Патек** заявил польским журналистам:

«Польско-советские отношения развиваются теперь самым благоприятным образом во всех отношениях. Мне пребывание в Варшаве и разговоры, которые я имел в руководящих сферах, убедили меня, что **последние шаги советского правительства содействуют укреплению добрососедских отношений между обоими государствами.**

После получения от НКИД ответа на ноту Польши, **я немедленно постараюсь поставить вопросы, которые одинаковой мере интересуют советское правительство и Польшу».**

ВОСТОЧНО - ЕВРОПЕЙСКИЙ ПРОТОКОЛ

ВАРШАВА, 21-I, (Зактаг). — **«Экспресс Поранны»** в заметке на первой странице, озаглавленной **«Польша — герольд мира в Восточной Европе»,** приводит сообщение румынской газеты «Адеверул» **о предполагаемом созыве, по инициативе Польши, конференции с участием СССР, Польши, Прибалтийских государств и Румынии.** «Экспресс Поранны» заявляет, однако, что **до сих пор польское правительство с таким предложением не выступало.**

Далее газета сообщает, что, по сведениям из польских политических кругов, **между Польшей и ее соседями за последние дни происходит оживленный обмен нотами по вопросу об участии этих государств в восточно - европейском протоколе на основе пакта Келлога.** По сведениям газеты, польское правительство получило уже **утвердительный ответ от ряда заинтересованных государств.**

«ПОЛОЖЕНИЕ ЗНАЧИТЕЛЬНО МЕНИЛОСЬ»

ВАРШАВА, 20-I. (Зактаг). — В кругах министерства иностранных дел заявили иностранным журналистам, что **после ратификации пакта Келлога сенатом С.-А. С. Ш. положение значительно изменилось, вследствие чего отпадает ряд польских возражений.** Далее было указано, что **следует ждать не только подписания Польшей предложенного протокола, но и присоединения к нему балтийских государств, а также Румынии.**

Агентство «Пресс» сообщает, что одновременно с подписанием протокола **Патек начнет в Москве переговоры о советско-польском торговом договоре.**

Борьба внутри гоминдана

ШАНХАЙ, 20-I. (Зактаг). — Одновременно с решением о роспуске комитета тяньцзинской организации гоминдана центральный комитет создал специальную комиссию под председательством **Чан Кай-ши** для расследования положения в партийных организациях гоминдана. Реакционные группировки внутри гоминдана в последнее время весьма усилили свою деятельность, стремясь затушевать положение лидеров партии и правительства перед открытием третьего с'езда гоминдана.

Д. ЛЕБЕДЬ.

Ленин о борьбе с бюрократизмом

Теперь, когда борьба с бюрократизмом, задача улучшения и удешевления нашего госаппарата из года в год становится по своему удельному весу одним из существенных факторов всей классовой хозяйственно - экономической политики и практики партии, очень важно вспомнить, какое громадное внимание, сколько сил и энергии посвятил В. И. Ленин этим вопросам.

В сущности говоря, если такой труд Ленина, как книга «Государство и революция», есть учение о том, каково должно быть государство пролетарской революции, как мощный орган пролетарской диктатуры, борющейся за социализм, то теоретические и практические усилия Ленина в борьбе с бюрократизмом, разбросанные в многочисленных его трудах, есть учение Ленина о бюрократизме и борьбе с ним в условиях существования пролетарского государства.

Укреплять аппарат пролетарской диктатуры и наряду с этим его улучшать — это значит превращать его в все более мощное орудие классовой борьбы и строительства социализма. Эта мысль выражена Лениным в следующем заявлении:

«Без аппарата мы бы давно погибли, без систематической и упорной борьбы за улучшение аппарата мы погибнем до создания базы социализма».

Еще в 1918 году, когда наш госаппарат еще только формировался, когда только нащупывались пути к организации машины централизованного управления, какой должна быть машина пролетарской диктатуры, — Ленин ставит вопрос о борьбе с бюрократизмом.

На 8-ом с'езде партии Ленин возвращается к вопросу о бюрократизме. В своем докладе о партийной программе он выявляет классовую сущность бюрократизма.

«Бороться с бюрократизмом до конца, до полной победы можно лишь тогда, когда все население будет участвовать в управлении. В большинстве республик это было не только невозможно, но и противозаконно».

Когда законы советской власти и коммунистической партии не выполняются, выполняются медленно или их классовая сущность извращается, это есть результат давления мелкобуржуазной и кулацкой стихии на аппарат, проникающей через те слои служащих, которые или «безразлично» служат советской власти, или враждебно к ней настроены и в то же время составляют значительный и количественный, и качественный удельный вес в госаппарате.

В 1919 году на VIII с'езде партии принимается программа коммунистической партии, где Лениным даны характеристика нашего госаппарата, классовые основы бюрократизма и средства борьбы с ним.

«...Недостаточно высокий культурный уровень широких масс, отсутствие необходимых навыков в деле управления у выдвигаемых масс на ответственные посты работников, необходимость спешного привлечения в тяжелых условиях специалистов старой школы и отвлечение самого развитого слоя городских рабочих на военную работу — привели к частичному возрождению бюрократизма внутри советского строя».

Эти причины бюрократизма у нас в основном остались и поныне, но мы теперь можем тысячи и десятки тысяч ежегодно выделять из пролетариев для замены бюрократов и чуждых нам работников аппарата.

Бюрократизм теперь и есть главное препятствие в деле подготовки новых кадров советских работников. В самом деле, чем об'яснить, что тысячи молодых окончивших наши ВУЗ и ВТУЗ специалистов из рабочих и крестьян обивают пороги столичных (едва ли только столичных) бирж труда, в то время когда у нас нужда в специалистах и важнейшей классовой задачей нашей политики сейчас является замена чуждых специалистов своими, советскими. А выдвиженчество рабочих: оно хотя и проводится, но часто является лишь досадной обязанностью, особенно в отношении советских учреждений. Здесь уместно вспомнить, как Ленин ставил вопрос о выдвиженчестве, какие требования он пред'являл к наркомам и советским учреждениям. Так, в письме к наркомам по поводу отчетов наркоматов в 1918 году Ленин требует в числе других вопросов осветить участие рабочих в управлении (лично выдвигающихся рабочих и рабочих организаций и т. д.), также беднейших крестьян и помощь советской власти в борьбе против кулаков *). Просмотрите теперь громадные фолианты ежегодных квартальных и других отчетов наркоматов и разных советских учреждений; вы не найдете не только ответов на аналогичные вопросы, но часто и намека на то, что этими вопросами интересуются.

Все это особенно важно теперь, когда реально ощущается новый кулацко-мелкобуржуазный напор, находящий себе опору в виде правых тенденций в партийных рядах; а почва для роста правых и иных классовых извращений в аппарате сверху донизу достаточная.

Стоит пристально присмотреться к десяткам маленьких и больших «смоленок» в городе и в деревне — и становится ясно, что не простое разложение отдельных, даже пролетарских революционеров в них имеет место, а налицо классовые отклонения, попытки враждебной стихии толкать аппарат на противореволюционные шаги.

Понятно, почему надо считать актуальными для сегодняшней действительности слова Ленина, которыми он об'ясняет важность пункта в программе по вопросу о бюрократизме:

«На VIII с'езде РКП—18-23 марта 1919 года принимается новая программа партии и в этой программе мы говорим прямо, не боясь признать зла, а желая вскрыть его, разоблачить, выставить на позор, вызвать мысль и волю, энергию, действие для борьбы со злом. Мы говорим о «частичном возрождении бюрократизма внутри советского строя» (т. XVIII, ч. 1, стр. 222).

Остановимся на основных мыслях Ленина, особенно связанных с современным положением дела. Давая анализ того, как борются два начала в процессе организации советского государства — мелкобуржуазная стихия, засоряющая аппарат, и пролетарская демократия, его укрепляющая, — Ленин выдвигает вопрос о соединении широкого демократизма с ответственностью лиц за порученное им дело, об установлении четкого единоличного руководства, сочетая его с **«железной** дисциплиной во время труда».

«Надо научиться соединить вместе бурный, бьющий весенним половодьем, выходящим из всех берегов, демократизм трудящихся масс с **железной** дисциплиной во время труда, с **беспрекословным подчинением** воле одного лица, советского руководителя во время труда (т. XI, стр. 221).

А разве в 1928-29 году не стоит со всей остротой вопрос о том, чтобы ответственность лиц за порученное им дело не топула в бесчисленной комиссионной и коллегиальной чехарде?

Основной путь борьбы с бюрократизмом по ленински — это привлечение масс к управлению и контроля над госаппаратом.

«Если мы хотим бороться с бюрократизмом, то мы должны привлечь к этому низы» (т. XVIII, ч 2, стр. 198).

«Каким же иным способом можно прекратить бюрократизм, как не привлечением рабочих и крестьян?» (т. XVIII, ч. 2, стр. 188).

Уже в 1919-20 г.г. эту свою основную мысль о привлечении масс он приводит в плане создания рабоче-крестьянской инспекции, как формы организации масс для улучшения работы госаппарата, его удешевления и борьбы с бюрократизмом.

Как известно, Ленин не раз впоследствии возвращается к вопросу о том, чтобы Рабкрин стал действительно началом, организующим рабочие массы на борьбу с бюрократизмом и вовлекающим их в управление. На X с'езде партии он говорит:

«Бюрократизм в нашем государственном строе получил значение такой болячки, что о ней говорит наша партийная программа; и это потому, что он связан с этой мелкобуржуазной стихией, с ее распыленностью. Победить эти болезни можно только об'единением трудящихся, чтобы они умели не только приветствовать декреты рабоче-крестьянской инспекции, — мало разве у нас декретов, которые приветствуются, — но чтобы они умели через рабоче-крестьянскую инспекцию осуществлять свое право, чего сейчас нет не только в деревне, но и в городах».

В 1923 году, когда уже сложился, в условиях новой экономической политики, госаппарат, после десятков и сотен решений партии и советов, направленных к борьбе с бюрократизмом, Ленин настойчиво развивает свои мысли о том, что силы для такой борьбы находятся в массах, их надо уметь двинуть в борьбу и ими руководить. Не случайно в этих последних статьях с вопросом реорганизации Рабкрина Ленин связал ряд крупнейших вопросов хозяйственно-экономического и политического порядка.

Предлагая реорганизовать Рабкрин, Ленин ставит задачу «величайшей экономии» на содержании государственного аппарата для того, чтобы «всякое малейшее сбережение сохранить для развития нашей крупной машинной индустрии». Определив практические меры по реорганизации Рабкрина, выразившиеся в об'единении РКИ с ЦКК, в привлечении рабочих, крестьян и молодежи в РКИ, дав указания, как проводить обследования, как выкорчевывать бесхозяйственность, отдавать суду за волокиту, в общем проводив такие практические мероприятия, которые легли в основу работы реорганизованной РКИ (правда, с достаточным запаздыванием после статей Ленина), Владимир Ильич так сам об'ясняет, почему он вопрос о реорганизации Рабкрина связал с крупнейшими социально - экономическими вопросами действительности:

«Это оправдание состоит в том (речь идет об исключительных заботах и внимании, которые Ленин предлагал уделять повышению роли Рабкрина), что лишь посредством максимального сокращения всего, что не абсолютно необходимо в чем, мы в состоянии будем удержаться наверняка».

Надо прямо признать, что из намеченного ленинского плана еще многое и многое предстоит, что по настоящему начали организовываться массы в работе РКИ не так давно, что по сути дела продуманные Лениным формы работы РКИ через массы — профсоюзы и их низовые органы, комсомол с его летучими отрядами, привлечение заседателей в бюро жалоб и к обследованиям рабочих с производства, привлечение рабкоров к борьбе с бесхозяйственностью, добровольцы из рабочих в обследовательские бригады и т. д. — все это едва начинает получать развитие.

Апостолы всех имевшихся на протяжении революции оппозиций, начиная от оппозиции демократического централизма на 8-м с'езде партии, рабочей оппозиции 1920-21 годов, троцкизма периода 1921 года, 1923-26-27 годов, — выдвигали демагогические лозунги о немедленном уничтожении бюрократизма (правда, против Троцкого приходилось бороться в связи с его бюрократическими измышлениями о роли профсоюзов в 1921 г.) и демагогически обвиняли партию в недооценке значения бюрократизма, не предлагая никаких реальных мер действительной борьбы с ним, недооценивая одновременно исторически - классовой сущности бюрократизма при советах. В то же время Ленин в повседневной работе дал яркие образцы того, как на деле надо проводить борьбу.

В 1924 году т. Сталиным была опубликована статья «Стиль в работе». В ней он так определяет ленинский стиль работы:

«Ленинизм есть теоретическая и практическая школа, вырабатывающая особый тип партийного и государственного работника, создающая особый ленинский стиль в работе. В чем состоят характерные черты этого стиля? Каковы его особенности? Эти особенности две: а) **русский революционный размах и б) американская деловитость** (подчеркнуто нами—**Д. Л.**).

Стиль ленинизма состоит в соединении этих двух особенностей в партийной и государственной работе».

Сталинское определение «стиля работы Ильича» проходит особенно выпукло в его учении о бюрократизме.

Вопрос проверки — самый больной вопрос наших дней. До 50 проц. постановлений высших советских органов неимоверно запаздывают или остаются на бумаге. Ленинский стиль означает, что надо уметь не только решать, постановлять, писать декреты, — а надо уметь их осуществлять, проводить в жизнь.

Стиль Ленина в работе становится особенно понятным на примерах его работы в качестве руководителя советского государства. Приведем ряд этих примеров:

В 1921 г., рассматривая доклад Рабкрина о работе топливных органов, Ленин считает, что этим докладом не освещен в необходимой мере вопрос, и дает указание, как надо было поступить Рабкрину.

«Зная критическое состояние топлива, зная, что дрова — главное, зная, что отчетность при старом Главлескоме (Ломова) была плоха, Рабкрин должен был в марте 1921 г. дать свой формальный совет, письменно поставить отчетность так-то, в апреле 1921 г. проверить, как новое начальство (Дзиньевский) поставил отчетность, и опять дать свой формальный совет письменно: исправьте так-то, иначе не пойдет дело. В мае 1921 года еще раз проверить. И так далее ежемесячно, пока отчетность не будет поставлена сносно».

В этом указании ясно видно, как требовал Ленин довести дело до конца, проверять все стадии его исполнения.

Наряду с важнейшими политическими директивами Ленин умел не упускать из своего поля зрения и мелких дел, касающихся различных ведомств и жалоб.

Особенно ярко в ленинском стиле работы проявляется требование краткости и простоты в докладах и отчетах. То, что Лениным сказано о бумажном засилье в 1922 году, целиком применимо и на 1929 г.

«У нас имеются громадные материалы, солидные труды, которые бы привели в восторг самого пунктуального ученого немца. У нас имеются горы бумаги, — и нужно 50 лет работы истмпата, умноженных на

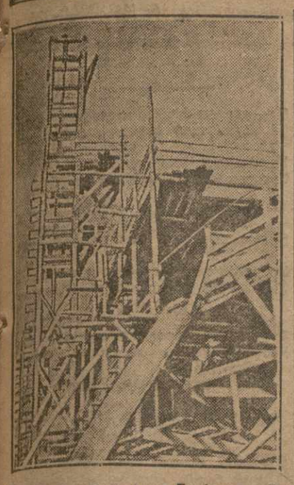

Постройка нового дома Госбанка. Деревянные башни для под'ема цемента.

Проф. Графтио об АЦГЭС

Наш сотрудник беседовал с председателем комиссии Главэлектро ВСНХ СССР, обследовавшей строительство Ацгэс, проф. **Графтио.**

— Надо отметить, — сказал проф. Графтио, — что до сего времени строительство станции развивалось в исключительно трудных условиях. При начале работ и в процессе были допущены некоторые ошибки, вызванные, главным образом, тем, что руководители работ не имели достаточного опыта в постройке таких станций. Были допущены ошибки и при исследовании грунтов, работы шли с перебоями, потому что руководители часто отрывались от своих непосредственных обязанностей и выезжали в центр для согласования разных вопросов, а тем временем работы приостанавливались и средства расходовались на содержание аппарата. Это удорожало стоимость станции. Ознакомившись со всеми материалами, мы пришли к выводу, что в основном проект станции правилен, а эти плотины имел свое обоснование. Второй вывод — сооружение станции безусловно необходимо довести до конца. Для этого необходимо докончить, в первую очередь, геологическое исследование грунта. Затем необходимо окончательно остановиться на эскизном проекте всей станции с тем, чтобы он уже не подвергался переработке.

Строители должны получить уверенность, что финансирование работ будет итти бесперебойно и план финансирования будет согласован с планом работ.

Строительство станции удорожено против предполагавшихся ранее цифр, но, чтобы сделать ее рентабельной, необходимо строить Аджарис-Цхали, как станцию районного значения, установив более мощные машины.

Такие крупные гидро-электрические установки есть долгосрочный кредит государства. Аджарис-Цхальская станция возвратит затраченные на нее средства с лихвой.

Тифлис, 21 января

НА 7-ЧАСОВОЙ РАБОЧИЙ ДЕНЬ

Закавказская правительственная комиссия утвердила следующий список предприятий Грузии, которые в 1928-1929 году будут переведены на семичасовой рабочий день: кутаисская суконная фабрика, завод огнеупорных кирпичей «Шрома», боржомский стекольный завод, заводы минеральных вод и газовый в Боржоме, медепрокатный завод в Тифлисе, телавская шелкомотальная фабрика, тифлисский кожевенный завод, три типографии и одна литография в Тифлисе.

«ЛЕНИНИЗМ В МЕДИЦИНЕ»

20 января состоялось первое организационное собрание научного кружка врачей «Ленинизм в медицине». Присутствовало до 70 чел. Главная задача кружка—коллективно разрабатывать вопросы социальной патологии и профилактики на основах ленинизма. С подробным докладом по этому вопросу выступил тов. **Франгулян.** После всестороннего обсуждения вопроса было избрано бюро кружка в составе тт. Кучаидзе, Франгулина, Валадзе, Давидадзе, Шавердова, Панцхава, Мжаванадзе, Маркарьяна, Назаретяна, Лергиманидзе, Скородумова и Чичикадзе.

ПО ГОРОДУ

◆◆ **Управляющим зак. краевой конторой госбанка СССР** назначен П. А. Лактионов, который с 18 января вступил в исполнение своих обязанностей.

◆◆ **Заочные курсы** по переподготовке административных работников связи приступили к изданию лекций по следующим предметам: статистика, финансы и экономика связи. В лекциях даны самые необходимые сведения по всем этим трем областям почтово - телеграфного хозяйства. Такие лекции впервые издаются в СССР.

◆◆ **Музей Грузии.** На-днях заканчиваются работы по внутренней отделке здания музея Грузии. Подготовляется часть музейных экспонатов для обозрения публики.

ПРОИСШЕСТВИЯ

◆◆ **Покушения на самоубийство.** Проживающая по Мухранской, 21, **А. Гогишвили,** покушаясь на самоубийство, приняла нашатырный спирт. Гогишвили оказана медицинская помощь. Причина покушения на самоубийство — семейные неурядицы. — По той же причине покушался на самоубийство проживающий по Рабочему пер., № 159, **В. Вагадашвили,** который принял под. Вагадашвили оказана медицинская помощь.

Накануне ярового сева

● **Корм для скота.** Для того, чтобы приучить крестьян Западной Грузии к раннему севу кукурузы, дающему наиболее высокий урожай, необходимо обеспечить рабочий скот достаточным количеством кормов. По плану наркомзема в этом году потребуется ввезти около 8.200 тонн грубых кормов. Уполнаркомторг предполагает завезти 12.300 тонн грубых кормов сверх такого же количества, уже заготовленного на месте. Уже отгружено и находится в пути около 5.000 п. сена. Недостающее количество сена будет заменено 5 тыс. тонн самана.

По кредитному плану сел.-хоз. банка имеется всего 200 тыс. рублей краткосрочного кредита на снабжение кормами. Четвертая часть этой суммы пойдет на приобретение концентрированных кормов.

● **Машины и орудия.** По плану во втором квартале в Грузии необходимо было завезти для нужд весенней посевной кампании 62 трактора, 2.520 плугов, 425 борон, 140 сеялок, 100 триеров, 200 культиваторов и пр., всего на сумму в 255 тыс. рублей. Есть основания думать, что машины и орудия не будут доставлены вовремя. Наркомзем отмечает, что Заксельмаш не принимал никакого участия в составлении плана машиноснабжения.

Деньги по кредитному плану для машиноснабжения деревни в течение всего года распределены так: 530 тыс. руб. долгосрочного кредита (из них 170 тыс. руб. из фонда бедноты) и 250 тыс. руб. краткосрочного кредита.

● **Прокат и очистка зерна.** К яровому севу в Грузии предположено открыть новых 15 прокатных и 10 зерноочистительных пунктов. Число триеров решено довести до 100 с тем, чтобы половина их была передана колхозам. Это даст возможность очистить до 4.000 тонн зерна. Очистку решено производить бесплатно.

● **Рабочий скот.** В Грузии одна треть крестьянских хозяйств вовсе не имеет рабочего скота. В этом году предполагается отпустить кредитов 536 тыс. руб. для того, чтобы крестьяне смогли приобрести 2.140 пар волов.

За неделю

◆◆ **Междугороднее телефонное сообщение.** В настоящее время на ряде междугородных станций закончены работы по установке приборов высокой частоты. Это позволяет вести по одной цепи несколько переговоров в одно и то же время. Первые пробные переговоры для пропуска двух разговоров между Тифлисом и Москвой дали удовлетворительные результаты.

◆◆ **Телефонная связь между Тифлисом и Поти.** Прямая телефонная связь между Тифлисом и Поти откроется на-днях.

100 лет со дня смерти А. С. Грибоедова

◆◆ **Ремонт могилы Грибоедова.** На-днях под наблюдением главнаукуства начнется ремонт надгробного памятника Грибоедову.

◆◆ **Памяти Грибоедова.** Рабфак им. Ленина при ГПИ готовится к литературному вечеру, посвященному памяти Грибоедова. Вечер предполагается 10 февраля. Будет разыграно 2 действия из «Горе от ума».

СКОРО
в кино-театре „МИНЬОН"
худож. боевик
„НЕПОБЕДИМЫЕ"
1874

Искусство

ГАСТРОЛИ БАКИНСКОГО ТЮРКСКОГО РАБОЧЕГО ТЕАТРА

«Проститутка». Перевод Имам-заде. Бакинский тюркский рабочий театр, наряду с государственным академическим театром им. Д. Бунилат-заде, является крупнейшим фактором в деле культурного развития советского Азербайджана. Этот театр, созданный усилиями бакинского пролетариата, не только сплотил вокруг себя значительный кадр молодых талантливых актеров и использовал формальные достижения сценического искусства, но сумел также использовать весь революционный репертуар, созданный за последние годы.

Первый спектакль, данный в помещении рабочего клуба им. Н. Нариманова, несмотря на целый ряд неблагоприятных условий (небольшое помещение, неприбытие собственных декораций, позднее начало спектакля и т. д.), прошел с большим художественным успехом.

Весь интерес спектакля сосредоточился вокруг трех центральных фигур пьесы—Анны Дюмесс, профессора и Рауля Дюмес в исполнении артистки Матфура-ханум и артистов Кязим Зия и Гарабейли.

Судя по первому выступлению, артистка Матфура-ханум является весьма крупной силой тюркского театра.

Незаурядным мастером показал себя Кязим Зия, в простых, искренних, проникновенных тонах проведший несколько сухую роль профессора. Артист сумел настолько оживить эту роль, что даже длинную лекцию о сифилисе публика прослушала без скуки.

Несколько неопределенное впечатление произвел артист Гарабейли, проведший первые акты бледно и без необходимого под'ема; артист разыгрался лишь к самому концу спектакля и последнюю жуткую сцену (агония) провел с исключительным мастерством, показав недюжинный талант.

Из остальных участников спектакля следует выделить Фатьму-ханум (Роза), Джавадова (мосье Люка) и Талыбы (ассистент), проведших свои роли с достаточным мастерством и способствовавших общему успеху спектакля.

Аз. Шариф.

ГОСОПЕРА

«Турандот»—18 и 20 января. Три года тому назад премьера посмертной оперы Пуччини в Миланской «Скала» составила выдающееся событие оперной сцены, получившее отклик на всех крупнейших сценах Европы и Америки, а затем и у нас.

Передовое музыкальное движение, захватившее композиторов 20-го века, не оставило в стороне и Пуччини. Основные черты этого композитора — богатейший мелодический дар, искренность и рельефность музыкальной обрисовки действующих лиц, неподдельный пафос и оркестровая изобретательность—получили в его посмертной опере полное завершение и наряду с этим в ней заметно отозвалось влияние Вагнера, Мусоргского, Римского-Корсакова и Стравинского. В то же время в ней своеобразно преломился и китайский стиль, что явилось результатом серьезного изучения композитором китайских напевов. Все это, однако, не исключает того, что в опере все время проглядывает старое лицо Пуччини, автора «Тоски», «Богемы» и «Баттерфляей». Сложная оркестровая ткань «Турандот» поражает своей огромной творческой силой, звуковой насыщенностью и темпераментом, которые моментами прямо захватывают.

К лучшим страницам оперы в чисто музыкальном отношении следует отнести весь 1-й акт с его интереснейшей инструментовкой, прекрасным нарастанием хоров и своеобразными темами. Много интересных страниц во втором акте с его подчеркнутым китайским элементом, любопытно разработаны партии масок, много искренности и тепла вложено в сцену Ли-у 3-го акта. Весь этот акт написан с огромным под'емом и увлечением.

Постановка «Турандот» войдет в историю тифлисской оперы, как одна из наиболее богатых и пышных ее страниц. В нее вложены не только огромный труд, но и много таланта и художественного размаха. Правда, постановка совсем не отразила нашего времени с его отрицанием пестрой театральной красочности и мишуры, но во вкусе старых пышных постановок больших опер она разрешена блестяще. Это относится, прежде всего, к Боголюбову, осуществившему постановку снова в кратчайший срок (менее месяца) и проделавшему огромную работу над массовыми сценами, и к работавшему в тесном контакте с Боголюбовым художнику Ноаннову, давшему многочисленные эффектные декорации, хорошо стилизованные, полные игры красок (очень интересные эскизы костюмов худ. Шварца, к сожалению, выполнены не полностью и не без доли «приблизительности»), и к Павлову-Арбенину, положившему сложный и едва ли не самый ответственный в спектакле труд по вокрытию музыкального содержания «Турандот». В целом опера хорошо звучит у него и наиболее драматические ее страницы проводятся им с большим эмоциональным под'емом.

Из исполнителей на 1-ом месте один из лучших наших артистов — Дроздов. Он прекрасно играет и горячо поет Калафа, героически преодоленая головоломную тесситу партии. Частое исполнение ее, однако, таит в себе явную для певца опасность срыва голоса. В равной степени это относится и к партии Турандот. Варшавская благополучно, но не без боя осилила ее вокальные трудности и вполне приемлемо играла. Но при крайне статичном характере сценического содержания партии Турандот требует все же более тонкой мимической отделки. Хорошо вписалась в наиболее лирическую в опере партию Ли-у Мазовецкая, тепло и с большим настроением проведшая сцену смерти. Выжал все, что можно было, из бледной партии Тимура Суходольский. Очень недурно играют трех масок Гаецкий, Полянов и Шавердов.

Следует отметить содержательное либретто оперы с кратким муз. обзором, составленное к спектаклю Н. А. Рядновой.

Алеко.

Декреты и постановления

ПОСТАНОВЛЕНИЕ № 1 НАРОДНОГО КОМИССАРИАТА ТОРГОВЛИ ЗСФСР

От 19 января 1929 г.

(По управлению промышленных и продовольственных товаров)

О цене на виноградный спирт, идущий на крепление вина

На основании п. «в» ст. 3 постановления Зак. ЦИК «О временном положении о народном комиссариате внутренней торговли ЗСФСР» от 26 июня 1924 г и во исполнение директивы Совета труда и обороны от 27 июля 1928 г. Закнаркомторг постановляет:

1. Установить по ЗСФСР на виноградный спирт производства государственных промышленных организаций, идущий на крепление вина, максимально-предельную цену в 28 коп. за градус без акциза фр/завод.

2. Уполномоченным Закнаркомторга в отдельных, входящих в ЗСФСР, республиках иметь наблюдение за точным выполнением настоящего постановления.

3. Виновные в нарушении настоящего постановления подлежат ответственности по уголовному кодексу соответствующей республики за нарушение правил о внутренней торговле.

4. Настоящее постановление входит в силу со дня его опубликования.

Зам. наркомторга ЗСФСР ГАДЖИНСКИЙ.
Нач. управл. пром. и прод. товаров МЕРКУРОВ.
Нач. адм.-орг. управления ЕГИЛЕВ.

Справочный отдел

ИЗВЕЩЕНИЯ

● **УчетпоОтдел орграспреда ЦК КП (б) Грузии** вызывает в 2-хдневный срок т.т.: Гесса К. И., Алания М., Джатиева К. и Лежава Вл. — в ЦК (комн. № 22).

СПРОС НА РАБОЧУЮ СИЛУ

Биржа труда вызывает **из секции № 1** — Гогишвили М., Улумашвили В., Царбова А., Карумидзе - Солдарскую А., Авакова Е. Елакишвили А.; **из секции № 3** — Гогишвили А., Джаркова, Амарданашвили, Сафарова Г., Папелашвили И., Беглова С., Рамазашвили Н., Мелконян М., Цховребашвили, Газарянц П., Сабелова С., Барнава Б., Ломитишвили П., Хабарели Н., Фуфоляя; **из секции № 5**— Мелконян К., Агаджанова С., Хачатурова А., Бакаинева Т., Багадзе И., Циклаури Г., Галитянц М., Сирадзе Е., Мкртычян А., Павленишвили Г., Мариашвили И., Шалвадзе Н., Разпкашвили А., Каспарова И., Хмаладзе Л.; **из секции № 7** — Горевникова Н., Биликадзе О., Киласидзе К., Тер-Арутюнова И., Ролодзевич А., Мгебришвили Г., Меликишвили И., Гетман Н., Кремер В., Балабанникова А., Беришвили Г., Кацуля К., Корзон М., Георгобиани И., Прага А., Романишвили И., Чикваидзе П., Картвелишвили И.; **из медицинской секции** — Цанава С., Гольденберг Э., Отишова М., Абрамову Л.

Горем убитые жена Авдотья, з-ты Лука Иванович, Занка и Станислав Станиславович Сурвило с женами и детьми с глубоким прискорбием извещают родных и знакомых о внезапной смерти

Василия Александровича Золотарева.

Вынос тела в 4 ч. дня из кв.—Кипиановская № 3, 21 января, на Ново-Нерсесовское кладбище.

Товарищи по работе в бывш. счетном совете при ЦИК ЗСФСР извещают о смерти

ВЛАДИМИРА ДМИТРИЕВИЧА ЭДЖОШВИЛИ,

последовавшей в субботу, 19 января, в 3 ч. дня. 1881

Республиканское бюро ОРУ при ЦП СТС Грузии с глубоким прискорбием извещает о смерти председателя рев. комиссии ОРУ, активного работника об'единения

ВЛАДИМИРА ДМИТРИЕВИЧА ЭДЖОШВИЛИ.

Вынос тела из кварт. (Белинская, 26) сегодня, в 2 ч. дня. 1862

Сотрудники треста Парфюмерий Наркомзема Грузии извещают друзей и товарищей о смерти

ВЛАДИМИРА ДМИТРИЕВИЧА ЭДЖОШВИЛИ,

последовавшей после продолжительной болезни. Вынос тела сегодня, в 2 часа дня, из кв. пок.—Без номера. № 26. 1852

Анна Николаевна Кутаева-Саларидзе с мужем и детьми со скорбью извещает о безвременной смерти друга и товарища

Владимира Дмитриевича Эджошвили.

Похороны сегодня. 1861

Научный совет об'единения работников учета Грузии извещает о смерти члена научного совета ОРУ

Владимира Дмитриевича Эджошвили.

Вынос тела из квартиры (Белинская, 26) сегодня в 2 часа дня.

19 января в Ленинграде скончался доктор

ПЕТР ВЕНЬЯМИНОВИЧ ВИХРЕВ,

о чем с глубоким прискорбием извещают его дочери Евгения Петровна и Мария Петровна. 1853

Сотрудники центральной клинико-диагностической лаборатории тифл. здравотдела и ее отделений с глубокой скорбью извещают о смерти консультанта лаборатории, доктора

ПЕТРА ВЕНЬЯМИНОВИЧА ВИХРЕВА,

последовавшей в Ленинграде 19-го января. 1865

Горем убитые Елена Лукинишна Бахтадзе с сыном Котаком, мать Зино Бахтадзе извещают родных и знакомых, что сегодня, в 2 ч. дня, в годовой день кончины, на могиле трагически погибшего дорогого и незабвенного мужа, отца и сына

ГЕОРГИЯ (Чичико) БАХТАДЗЕ

в Кукийском кладбище состоится гражданская панихида. 1866

Сарра Ароновна Гельман с детьми Миаси и Ароном извещает друзей и знакомых о внезапной смерти мужа и отца

МАРКА ИЛЬИЧА ГЕЛЬМАНА (Нойко).

Вынос тела сегодня, в 12 ч. дня, из кв.: Театральный пер., 6, на еврейское кладб. 1878

Сотрудники товарной ст. Тифлис извещают друзей и знакомых, что 19 января скоропостижно скончался старый сослуживец

АНТОН ИВАНОВИЧ САБУЦКИЙ.

Вынос тела сегодня из кв.—Ул. Орджоникидзе, № 118, в 1 ч. дня. 1858

ЗРЕЛИЩА

ГОСУДАРСТВЕННЫЙ АКАДЕМИЧ. ОПЕРНЫЙ ТЕАТР (Сезон 1928-29 г.) 1855

Сегодня (вне абон.) „ТУРАНДОТ" Дириж. засл. арт. А. В. Павлов-Арбенин. Постан. Н. Н. Боголюбова. Художник К. Н. Иоанов. Костюмы и аксессуары по рисункам художника П. Ф. Шварца. Хоры поставлены А. А. Бельским. Режис. А. Д. Бельский и А. В. Кононович. Билеты продаются.

23-го января с уч. Григория Пирогова 6-й сп. 3-го абон. „ФАУСТ" и „ВАЛЬПУРГИЕВА НОЧЬ".

Маргарита—В. М. Афрамеева, Фауст—З. М. Канзбург, Мефистофель—Г. С. Пирогов. 25 янв. конц. Григория Пирогова. Билеты продаются. На все абон. спект. часть бил. ест. в кассах театра для разов. прод. Начало спект. в 8 час. веч.

ГОСОПЕРА Понедельник, 28 января

ВЕЧЕР СМЕХА **Владимир ХЕНКИН** в своем исключительном репертуаре. 1879 Билеты в кассе оперы.

Концертный зал РУСТАВЕЛИ Пятница, 25 Суббота, 26 Вторник, 29 января

3 последних вечера Александра Яковлевича **ЗАКУШНЯКА**

для профсоюзов со скидкой в 50%.

Все члены союзов могут приобрести билеты по коллект. заявкам в ЦП союзов или в рабочей кассе со скидкой в 50%.

Оставшиеся билеты в кассе театра по номинальн. ценам. 1880

Концертный зал РУСТАВЕЛИ Четверг, 24-го января,

ЛЕКЦИЯ А. И. ГИДОНИ (б. члена редколлегии „Новый Мир" Нью-Йорк) **НАШИ ЗАГРАНИЦЕЙ** (Русская литература за рубежом).

Билеты в кассе театра. Подробности в афишах! Нач. в 8½ ч. веч. 1762

КЛУБ Работников Народного Хозяйства (Помещ. театра Руставели, ход со двора) 1835 2-2

В среду, 23 января, состоится доклад И. Д. ВОЕЙКОВА на тему: „Возможен ли намеченный рост продукции сельского хозяйства при существующей постановке агропомощи".

Приглашаются работники: Наркомзема, Госплана, Сельско-хозяйственного общ., Земотдела Тифисполкома, Солнисхащиры, Колхозцентра, Чай-Грузии, „Кенафа", Профсоюза земдела, Гиффрофобра, Закхлопкома, Закводхоза, Грузводхоза, студенты-агрономы, агрономы и пр. заинтересованные лица и учреждения. Вход свободный. Начало в 7 ч. веч.

ТЕАТРЫ ГОСКИНПРОМА 1886 0-1

ГАНТИАДИ — К пятилетию со дня смерти ЛЕНИНА **„5 МИНУТ"** Режиссеры: А. Балагин и Г. Зелонджев-Шипов. Производство Госкинпрома Грузии

СОЛЕЙ, МИНЬОН, ПАЛАС — ИСТОРИЧЕСКАЯ КАРТИНА **„ДЖАНКИ"** последняя 2-я серия. Режиссер А. Цуцунава, Оператор А. Дигмелов

АРФАСТО, АПОЛЛО — Последний раз в Тифлисе **„ДЖАНКИ"** 1-я серия

ДАРБАЗИ — Только 1 день **„ТРИПОЛЬСКАЯ ТРАГЕДИЯ"**

ПРОЛЕТАРИЙ

ЦИРК КОЛОСС тел. № 8-64

Сегодня зрелище аттракционной программы в 3-х отд. Выступление гипнотизера **ОРНАЛЬДО** (массовый гипноз), а также ЗРСС и вся труппа. Начало в 8½ час. 1857 3—1

Спешите видеть! Впервые в СССР! Впервые в Тифлисе! Нечто еще невиданное никем! В зверинец „Мир животных" в саду Жокей-Клуба (быв. Арто) ПРИБЫЛИ редчайшие экземпляры **ЛЕТУЧИЕ СОБАКИ.** Всем необходимо посмотреть эти редчайшие экспонаты. Зверинец открыт ежедневно с 8 ч. утра до 12 час. ночи.

Анонс: Едет чудовище тропических лесов?! 1809 15—3

ТИФЛИССКИЙ РАБОЧИЙ ТЕАТР Руководитель Владимир Швейцер (Пессимист)

Среда, 23, четверг, 24 и пятница, 25 января, **„ЖЕНА"** К. Тренева. Билеты в кассе театра и кассе рабочей полосы. 1856

С ЧЕТВЕРГА, 24-го ЯНВАРЯ, в КИНО-ТЕАТРАХ ПАЛАС—СОЛЕЙ—АРФАСТО

художественный фильм из восточной жизни **„ДОЧЬ ГИЛЯНА"**

по роману Ю. Слезкина „Бронзовая луна". Постан. режис. Лео Муре. Оператор И. Фролов. Производство Азгоскино 1873

СО СРЕДЫ, 23-го ЯНВАРЯ, в КИНО **„АПОЛЛО"**

БЛЕСТЯЩАЯ КОМЕДИЯ **„НАСТОЯЩИЙ ДЖЕНТЬМЕН"** В ГЛ. РОЛИ **МОНТИ БЕНКС** (герой нашумевш. комедии „ПОДКОВА СЧАСТЬЯ") 1875

Немецкий и франц. яз. Препод-ка иностранка с унив. загр. обр. готов. во все учеб. завед. по яз. и предм. Ул. Шио Читадзе (быв. Ермоловская), 4, вх. со дв. 1 лестн. налево, тел. 9-71. От 3—7 веч. 1859

ПРЕПОД. МАТЕМАТИКИ Г. Д. КАЗАРЯН специально готов. в ВУЗ'ы и техникумы по математике и физике. Ул. Сулханишвили (б. Мало-Банков.), 4, кв. 4. Вторник, среда и пятница от 1—4 ч. дня, остальные—до 7 ч. веч. 1698 0-5

СВОЕВРЕМЕННАЯ ПОДПИСКА НА ИЗДАНИЯ „ЗАРЯ ВОСТОКА" гарантирует аккуратную доставку.

ПРЕПОДАВАТЕЛЬ А. Г. КИВИТ специально готовит в университет и политехн. институт по математике и физике. Ул. Джугашвили (б. Ртищевская), 11, кв. № 6, под'езд, 3-й эт., 3—4 час. дня. 1689 12—7

За многократное печатание об'явлений предоставляется СКИДКА

ПИСЬМ. СТОЛ красн. дерева „Empir", гостин. роз. дер. 11 пр. загр. раб., шк. кр. дер. и др. вещи продаются. Ул. Кецховели (б. Лорис-Меликов.), 11, кв. 4, от 12—4 ч. 1796 2—2

РОЯЛЬ БЕККЕРА очень хор. и пиан. шк. подерж. по случ. продаются. Плехановский, 183, нижн. эт. 1863

Преподавательница с многол. практ. готов. за все группы девятилет. по всем предм. взросл. и детей. Подготовка во все уч. зав., уроки русск. яз. кавказцам. Пушкинская ул., д. 11, от 11 ч. дня до 8 час. веч. 1490 10—9

А. А. ТРАПЕЗОНЦЕВА Эривань, Армянская, д. 1. окон. Парижск. инст. УХОД ЗА КРАСОТОЙ ЛИЦА. Массаж лица. Ванны, души, маски. Радио-люкс. Лечение дефектов лица. От 12 до 2-х дня. В остальн. время по согл. 1685 25—

ВОЛОСОЛЕЧЕНИЕ врачебная косметика электро-светолечебный кабинет В. И. ДАНИЛЕВСКОЙ пл. Свободы, ул. Думбадзе (б. Вельяминовская), № 18. Получены новейшие заграничные средства и аппараты по волосолечению и уходу за красотою лица. Все виды электризации. Радикальное лечение всевозможных дефектов лица: прыщей, морщин, угревой сыпи, пятен и пр., удаление бородавок, родинок и волос навсегда. Все виды массажа лица и общ. массаж. Ванны, души, маски и пр. Радио-люкс сист. Д'Арсонваля. Прием с 11—3 и 5—8 ч. в. 1467 0-7

Нижеуказанные документы (утерянные и похищенные) считать недействительными

Метр. свид. на имя Михаила Тертерова
Пенс. кн. на имя Софьи Тархнишвили
Удост. личн. Амара Ахмед-оглы
Свид., выд. из собеса за № 1050 на имя Любови Степановой
Еркооп. кн. за № 28066 на имя Мелсова Артюшова
Проф. кн. союза кожевн. на имя Рубена Араклова
Еркооп. кн. за № 37677 на имя Фердинанда Гегеле
Еркооп. кн. за № 42343 на имя Какошвили Малхы
Проф. кн. союза горнораб. за № 190061 на имя Хаджи-Ага-Али-Кули
Проф. кн. союза горнор. за № 190263 на имя Георгия Михайлова
Проф. кн. союза горнор. за № 190040 на имя Ивана Ходжаева
Еркооп. кн. за № 89291 на имя Исаака Абрамяна
Ломб. кв. за № 103098

Центральное Правление Трудовой Строительной **Артели „Марди"** об'являет, что выданные от имени названной артели все без исключения мандаты и полномочия до 1-го октября 1928 года **считать недействительными.** 1807 2—2 Ц. Правление.

25 января, в 12 час. дня, в ДРП (Колубанская, 3), состоится общее собрание БЕЗРАБОТНЫХ ПРОСВЕЩЕНЦЕВ И ИХ ИЖДИВЕНЦЕВ, зарегистрированных в избирательных списках. В порядке дня: Отчет Тифсовета. Явка безработных обязательна. **После собрания КОНЦЕРТ.** 1864 Ц. П. союза работпрос.

ТРЕБУЕТСЯ домраб. с уборкой. Колубанская, № 8, кв. Андроникова, от 6 до 8 в. веч. 1864

ДВЕ КОМНАТЫ с удобств. разм. 40 кв. м. в Х р. обменяю в люб. районе, почт. ящ. 39. 1882

УТЕРЯНА довер. от 20 мая 928 г. на имя Меллера Николая, выд. Моск. пром. коон. арт. „Трезор" на право приема зак. и уч. расч. Сч. нед. 1860

ДОМРАБОТНИЦА ищет место живущ. или приход. Ул. Давиташвили, № 26, под'езд. 18 5

МАТЕМАТИК Г. Д. КОРГАНОВ с высшим образов. готовит по математике и физике в ВУЗ и по предм. семилетки. Лермонтовская, № 15, кв. Гедеванова, от 11—2 ч. и 6—7 ч. 1761 0—1

ИНСТРУКТОР-ЗАКРОЙЩИЦА ОБУЧАЕТ в теч. 6 м. совершен самост кройке и шитью дамских нарядов. Запись ежедневно от 10 до 5 веч. ПРИНИМ. ЗАКАЗЫ по шитью. Исполнение безукоризненное. 1010 0—6

Покрой и прим. квит., платьев 1 р. 50 к. Новые журналы. Ул. Троицкого, 23.

Всем! Всем! Всем!!! ВНИМАНИЕ!

В первых числах февраля возобновляется издание общественно-политического журнала **„Большевистская Смена"** (Орган Закрайкома ВЛКСМ)

Журнал выходит ЕЖЕНЕДЕЛЬНО в увеличенном формате, богато иллюстрированным.

„Большевистская Смена"—массовый руководящий журнал комсомольского актива.

Регулярно читая „Большевистскую Смену", ТЫ БУДЕШЬ ЗНАТЬ:

О международном и внутреннем положении СССР;
О революционном движении в странах Запада и Востока;
О политике и жизни партии;
О борьбе на фронте культурной революции;
О жизни и борьбе зарубежных комсомольцев и интернациональной связи;
Об очередных задачах комсомольской работы применительно к условиям Закавказья и т. д. и т. д.

ЕЖЕНЕДЕЛЬНО: статьи, очерки, фельетоны, смотры, перекличи.

К работе в журнале привлечены лучшие общественно-политические и литературно-художественные силы Закавказья.

Подписавшиеся на газету „Комсомолец Закавказья" получат на соответствующие сроки журнал.

— Подписная плата: —
На 12 месяц.—5 р. | На 3 мес.—1 р. 50 к.
На 6 месяц.—2 р. 75 к. | На 1 мес.—50 к.
Цена отдельного номера всюду 15 коп.

ПОДПИСКА ПРИНИМАЕТСЯ в Тифлисе—в гл. к-ре Изд-ва „Заря Востока" (проспект Руставели, № 8); в экспедициях Изд-ва, специальными уполномоченными, снабженными соответствующими удостоверениями Изд-ва, контрагентами Изд-ва, во всех почтово-телеграфных предприятиях ЗСФСР и железнодорожных киосках Всесоюзного „Контрагентства печати".

Государственное Издательство РСФСР

ОТКРЫТА ПОДПИСКА на 1929 год

НА КНИЖНОМ ФРОНТЕ — БЮЛЛЕТЕНЬ ГОСУДАРСТВЕННОГО ИЗДАТЕЛЬСТВА 4 номера в месяц

НА КНИЖНОМ ФРОНТЕ ставит своей задачей обобщение, систематику и разработку методов и форм продвижения книги в городе и деревне.

НА КНИЖНОМ ФРОНТЕ освещает важнейшие вопросы книготорговой практики: экономика книжного дела, организация книготорговой сети, подъем квалификации книжника и т. д.

НА КНИЖНОМ ФРОНТЕ обслуживает всю армию книжных работников, книжный актив, педагогов, библиотекарей, избачей, политпросветчиков, работников клубов и культотделов профсоюзов, ячейки „общество друзей книги" и т. д.

НА КНИЖНОМ ФРОНТЕ дает в каждом номере информацию о вышедших и печатающихся книгах и журналах по всем отраслям знания с полным библиографическим описанием и подробными аннотациями.

НА КНИЖНОМ ФРОНТЕ дает большую книготорговую хронику по СССР и заграницей, хронику библиотечной жизни, календарь важнейших революционных и литературных событий.

НА КНИЖНОМ ФРОНТЕ уделяет большое внимание изучению запросов читателя. К участию в журнале привлекаются специалисты книжного дела.

НА КНИЖНОМ ФРОНТЕ самый дешевый и доступный журнал, который должен быть в каждой библиотеке и у каждого книжника.

Условия подписки: на год—3 руб., на 6 мес.—1 руб. 50 к.

ЦЕНА НОМЕРА 15 коп.

АДРЕС РЕДАКЦИИ: МОСКВА: Ильинка, Богоявленский, 4. Телеф. 2-24-17.

РЕКОМЕНДАТЕЛЬНЫЙ БЮЛЛЕТЕНЬ — БИБЛИОГРАФИЧЕСКОГО ОТДЕЛА ГЛАВПОЛИТПРОСВЕТА — 2 НОМЕРА В МЕСЯЦ.

РЕКОМЕНДАТЕЛЬНЫЙ БЮЛЛЕТЕНЬ является необходимым пособием при комплектовании библиотек и подбора ассортимента книжными магазинами,

РЕКОМЕНДАТЕЛЬНЫЙ БЮЛЛЕТЕНЬ дает в каждом номере до 300 названий книг с полным библиографическим описанием и аннотациями, с краткими критическими и методическими замечаниями и с условными рекомендательными пометками Библиографического отдела ГПП.

РЕКОМЕНДАТЕЛЬНЫЙ БЮЛЛЕТЕНЬ освещает вновь выходящую литературу всех издательств для города и деревни.

РЕКОМЕНДАТЕЛЬНЫЙ БЮЛЛЕТЕНЬ в 1929 г. дает аннотированные рекомендательные списки к важнейшим кампаниям.

УСЛОВИЯ ПОДПИСКИ на РЕКОМЕНДАТЕЛЬНЫЙ БЮЛЛЕТЕНЬ: на год—2 р. 40 к., на 6 мес.—1 р. 20 к.

РОЗНИЧНАЯ ЦЕНА 10 КОП.

Условия подписки на журнал „НА КНИЖНОМ ФРОНТЕ" с приложением Рекоменд. Бюллетеня на год—5 р., на 6 мес.—2 руб. 50 коп.

ЦЕНА НОМЕРА 25 КОП.

ПОДПИСКА ПРИНИМАЕТСЯ: Тифлис, пр. Руставели, № 16. 1806 3—1

ТИПОГРАФИЯ ГАЗЕТЫ «ЗАРЯ ВОСТОКА», УЛ. САШИ ЦУЛУКИДЗЕ № 4. ГЛАВЛИТ № 902.

Открылась Бакинская партийная конференция

БАКУ, 21-I. **20 января во Дворце тюркской культуры открылась 18-ая общебакинская партийная конференция.**

В порядке дня конференции: доклад ЦКК ВКП (б), отчет БК АКП (б) и отчет ревизионной комиссии, доклад ЦКК АКП (б), итоги и ближайшие задачи борьбы с бюрократизмом, доклад ЗКК ВКП (б) о работе в деревне и выборы.

Деловая работа конференции началась докладом секретаря ЦКК ВКП (б) тов. **Шкирятова о работе РКИ—ЦКК.**

ОТЧЕТ ЦКК—РКИ

Докладчик начал с вопроса об улучшении госаппарата. В области 20-процентного сокращения, по имеющимся далеко не полным материалам, общая экономия сокращения расходов по всему Союзу выражается в сумме 229 мил. рублей против 315 мил. предполагаемых, т. е. работа выполнена в этой части на 72 проц. Улучшение аппарата РКИ проводила и по линии сокращения отчетности. С этой целью было обследовано 146 учреждений; в некоторых из них сокращение произведено на 20-25 проц.

Обследование рационализаторской работы установило слабое участие в ней масс.

Много внимания т. Шкиратов уделяет «одному из уязвимых», по его выражению, мест нашей работы — вопросу капитального строительства.

«ЦКК—РКИ хочет направить свою работу здесь на то, чтобы выяснить и изучить, как нужно строить и как мы строим, так как иногда тот капитал, который мы вкладываем, идет не туда, куда следует. РКИ было проведено обследование, как используется импортное оборудование, а в этой области было обнаружено много недостатков. Очень много оборудования заказывается заграницей по старым каталогам и оно, пока прибудет в СССР, уже теряет свое значение. Так, Грознефть заказала заграницей станки для изготовления колечатых валов. Впоследствии оказалось, что эти станки непримениимы в условиях треста».

Излагая результаты проверки личного состава советских организаций, тов. Шкиратов указывает, что в наркомфине СССР, например, оказалось 28,5 проц. бывших чиновников, дворян и купцов. В абсолютных цифрах это составляет 301 чел.

«Мы начали, — говорит он, — проверку того, кто работает, кто осуществляет директиву советской власти в Архангельской губернии и выяснили, что по некоторым учреждениям там имеется чуждых элементов от 10 до 40 процентов. Но мало только вычищать эти элементы; мы имеем ряд случаев, когда вычистим где-нибудь в Архангельске, а он, нам говорят, устроился в другом месте, да еще на лучшую должность. Поэтому сейчас РКИ совместно с союзом совторгслужащих задались целью искоренить такое положение. На очередной партийной конференции, которая будет в марте, мы решили внести проект, согласно которому подвергшийся раз чистке лишается права работать в других учреждениях.

Но и эта работа будет недостаточной, если мы не сумеем приготовить кадры, которые заменили бы этих вычищенных».

КАК РАБОТАЕТ РКИ?

Теперь, как мы работаем? В 1928 г., приблизительно 60.000 рабочих привлечены к обследовательской работе, не говоря о бюро жалоб. За 9 месяцев 1927 года в бюро жалоб поступило 8.200 жалоб, за 9 месяцев 1928 года больше, чем 15.000 жалоб, из коих 50 проц. оправдалось. На призыв бюро жалоб откликнулось около 4.000 добровольцев-рабочих и служащих, из которых тысяча нагружена работой по бюро жалоб. Наши дальнейшие задачи заключаются в том, чтобы не только обследовать, но и докладывать о результатах обследования массам, контролировать и наблюдать за выполнением наших решений».

Переходя к партийной части работы, тов. Шкиратов приводит цифры, характеризующие, как работала ЦКК за этот год. За первое полугодие 1928 года по 20 организациям, составляющим, примерно, около 62 проц. партии, контрольными комиссиями было привлечено к партийной ответственности почти 24.000 коммунистов, т. е. 3,4% состава этих организаций. Из них исключено около 8.000, т. е. 1,1 проц. численного состава, остальные подверглись другим взысканиям.

Из целого ряда примеров о характере проступков тов. Шкиратов делает вывод о необходимости чистки партии.

В последнее время все-какую работу развернули троцкисты, в особенности в связи с кампанией перевыборов колдоговоров. Они разбрасывали листовки и лозунги, выбирая такие вопросы, где можно сыграть на демагогии (лозунг о прибавке жалованья). ЦК нашей партии считает одной из важнейших работ — работу по борьбе с этим по существу контр-революционным движением. Необходимо медленное воспитание каждого ошибающегося рабочего.

Цифры о количестве троцкистов, привлеченных к партийной ответственности, доказывают лживость заявлений троцкистов о том, что от них отошли только интеллигенты, а рабочие остались с ними. Примерно, из 20 парторганизаций, в которых было привлечено к ответственности 3.685 оппозиционеров, 2.972 человека отошли от оппозиции, из них 63,5 проц. рабочие по роду занятий.

«Наша важнейшая задача в области борьбы на идеологическом фронте — бороться с правой опасностью. Необходимо путем раз'яснения сущности правого уклона идейно бороться с ним и непримиренским к нему отношением. Последние две задачи необходимо широко раз'яснять рабочим. Если вы все нам поможете в этом, тогда мы с вами справимся с этими задачами»,—закончил свой доклад тов. Шкиратов.

ПРЕНИЯ ПО ДОКЛАДУ ТОВ. ШКИРЯТОВА

В прениях по докладу т. Шкирятова, занявших все вечернее заседание конференции 20 января, выступило 33 товарища.

Основное внимание выступавших сосредоточено было на вопросах чистки советского аппарата. Об этом говорили почти все выступавшие. «Машина то советская и машинист то коммунист, а тянет она нас подчас в обратную сторону»—так характеризует один делегат наш советский аппарат.

Мы аппарат сокращаем и чистим, но за это надо взяться еще решительнее. Надо в то же время взять решительный курс на оздоровление аппарата.

Многие товарищи в своих выступлениях касаются необходимости удешевления себестоимости, улучшения качества изделий.

Делегаты подтверждают слова т. Шкирятова, что наши недостатки в деле рационализации часто объясняются тем, что мы не привлекаем к этому делу в достаточной степени рабочую массу. «Нам нужно, — говорят они, — приблизить рабочих к делу рационализации, снять ту стену, которая пока что имеется между рабочими и проводниками рационализации на производстве».

С огромным интересом относятся делегаты к вопросу о чистке партии. Все соглашаются с необходимостью чистки партии и дают ЦКК наказ провести эту работу. У некоторых делегатов проскальзывает беспокойство, как бы в «чистку не попали честные рабочие». Одновременно выступающие предлагают обратить серьезное внимание на прием новых членов. Прежде чем принять человека в партию, надо посмотреть, что он из себя представляет. Нужно также обращать внимание и на то, чтобы партийные организации строже относились к проступкам членов партии. «Зачастую наши партийные организации, — говорят делегаты, — не обращают внимания на мелочи. В конце концов член партии теряет партийное лицо, разлагается. Бывает и так, что местные КК того или другого товарища за ряд непартийных поступков исключают из партии, а ЦКК его восстанавливает.

Работу ЦКК-РКИ выступающие одобряют и предлагают привлекать к работе ЦКК-РКИ как можно больше рабочих от станка.

Т. Мирзабекян, работник РКИ АССР, указывает, что они до сих пор не имеют от ЦКК директивы о сокращении управленческих расходов на 1928-29 год, в то время как хотя бы по линии кооперации по Центросоюза получается ряд директив, которые, с точки зрения РКИ АССР, ни к какому сокращению управленческих расходов не приведут. Он же предлагает добиться такого положения, чтобы представительства общесоюзных организаций Баку согласовывали свои сметы с местными РКИ, так как центр, утверждающий эти сметы, часто не видит, что сметы преувеличены.

Т. Захребов предлагает расширить права районных партпроек и организовать в некоторых районах самостоятельные контрольные комиссии.

Выступавший на вечернем заседании **с заключительным словом** тов. Шкирятов отвечает на вопросы, которые были поданы ему в письменном виде.

Переходя к существу прений, он говорит, что выступавшие «указывали на ряд недочетов в нашей работе, в частности, что мы иногда неправильно выносим решения в отношении тех товарищей, которых исключает местные КК. Мы, - говорит т. Шкирятов, — особенно не претендуем на то, что мы не ошибаемся. Ведь надо помнить, что мы имеем дело с членом партии, с человеческим материалом. Если что нибудь мы и сделали неправильно, то за вами остается право написать и мы свое решение пересмотрим»

По мнению т. Шкирятова, не во всех районах имеет смысл создать органы РКИ. Соглашается т. Шкирятов, и с тем, что контроль над представительством общесоюзных трестов, находящихся на территории Азербайджана, нужно передать местной РКИ. «Но вы же ведь об этом мало пишете; только говорите тогда, когда к вам кто нибудь приедет. Надо возбуждать такие вопросы перед РКИ и, надо полагать, что РКИ это санкционирует».

РЕЗОЛЮЦИЯ ПО ДОКЛАДУ ЦКК ВКП (б)

БАКУ, 21-I. (Закгаг). На утреннем заседании 18-ой общебакинской партконференции принята резолюция по докладу ЦКК ВКП (б).

В принятой резолюции **конференция одобряет политическую и организационную линии и практическую работу ЦКК ВКП (б), а также отмечает ряд значительных успехов, достигнутых ЦКК во всех областях работы.**

Констатируя громадную работу, проделанную ЦКК в деле преодоления троцкизма и его идейного и организационного разгрома, серьезное внимание, уделенное ЦКК преодолению правого уклона в партии и примиренческого отношения к нему, конференция отмечает необходимость продолжения беспощадной борьбы за чистоту ленинской линии.

Основываясь на решениях райпартконференций, райпартактивов и партийных коллективов ячеек АКП (б), конференция считает необходимым проведение самой решительной чистки рядов партии от чуждых, примазавшихся, разложившихся, обюрократившихся и неустойчивых элементов.

После принятия резолюции по отчету ЦКК ВКП (б) с отчетом БК АКП (б) выступил т. **Мирзоян.**

Доклад т. Мирзояна занял все утреннее заседание конференции и перенесен на вечернее заседание.

Тифлисская конференция комсомола

На вечернем заседании 19 января конференция заслушала доклад наркомпроса, сделанный т. Канделаки.

Все утреннее и вечернее заседание 20 января было посвящено оживленным прениям по докладу наркомпроса. Затем с заключительным словом выступил т. Канделаки.

На утреннем заседании 21 января конференция заслушала доклад т. Абесадзе о работе среди детей. По докладу открылись прения.

Всегрузинское агитпросповещание

20 января открылось всегрузинское агитпросповещание. Совещание решило заслушать доклады о задачах агитации, пропаганды и культурного строительства в Грузии, о партпросвещении и массовой культпросветительной работе.

На первом заседании был заслушан доклад тов. **Мамулия** об агитпропработе и культурном строительстве в Грузии.

На утреннем заседании 21 января развернулись прения по докладу.

23-ГО ЯНВАРЯ 1929 ГОДА, РОВНО В 6 ЧАС. ВЕЧ., В КРАСНОМ ЗАЛЕ ДВОРЦА НАЗНАЧЕН

4-й очередной пленум Центральной контрольной комиссии КП (б) Грузии.

ПОРЯДОК ДНЯ: 1) ДОКЛАД О ХОДЕ САМОКРИТИКИ; 2) ДОКЛАД О ПЛАНЕ РАБОТЫ ЦКК РКИ НА 1928-29 Г.; 3) ДОКЛАД ОБ ИТОГАХ ПРОВЕРКИ КАНДИДАТСКОГО СОСТАВА СОВЕТСКИХ И ВУЗОВСКИХ ЯЧЕЕК КП (б) ГРУЗИИ; 4) ДОКЛАД О ЧИСТКЕ ДЕРЕВЕНСКИХ ЯЧЕЕК КП (б) ГРУЗИИ; 5) ТЕКУЩИЕ ДЕЛА.

Председатель Центр. контрольной комиссии КП (б) Грузии
ИВАНОВ-КАВКАЗСКИЙ.

Советское Закавказье

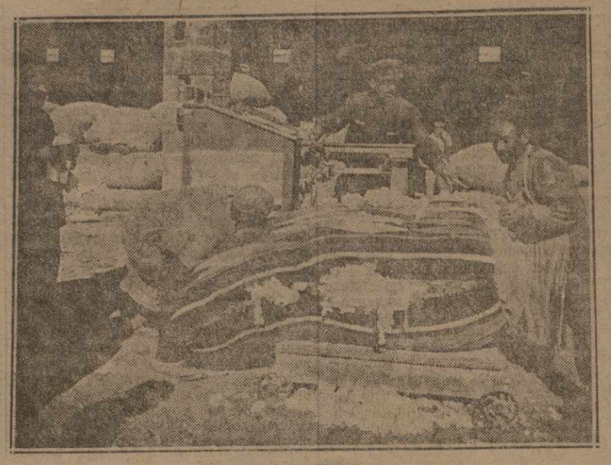

ЭЧМИАДЗИН. Прием хлопка.

Улучшение добычи пемзы в Армении

Разведка новых пемзовых залежей

ИНТЕРЕС К ПЕМЗЕ

ЭРИВАНЬ, 21-I. (Закгаг). — Горный отдел ВСНХ приступил к работам по рационализации добычи пемзы близ ж.-д. станции **Ани** в Ленинаканском уезде. Добыча пемзы производилась первоначально ленинаканским уездным исполкомом, который вел работы без плана. Добыча не носила систематического характера. Сейчас составлен план рациональной эксплоатации пемзовых рудников. Кроме работ по добыче пемзы намечены разведки залежей пемзы близ селений **Зача** и **Абдурахман.**

Пемзовые залежи имеются также близ сел. **Сухой-Фонтан,** Эриванск. уезда. В этом году будут вестись разведочные работы по выяснению запасов пемзовых залежей близ Сухого-Фонтана.

В Ани, а затем в Сухом-Фонтане проектируется постройка заводов по выделке из пемзы больших балок, кирпичей и черепицы.

КОНСЕРВНЫЙ ЗАВОД

ОРДУБАТ, 21-I. (Закгаг). — Закончена постройка здания ордубатского консервного завода. На-днях будет приступлено к оборудованию завода. Стоимость завода с оборудованием определяется в 120.000 руб.

Показательные суды над кулаками

ХАЧМАС, 19-I. **(Наш кор.).** Выездная сессия суда по важнейшим делам приступает на-дням к слушанию дела кулака сел. **Куба-Тирах,** Хачмасского дайра, Габиен Бала Иса-оглы, обвиняющегося в зверском убийстве своего батрака Бедала Ахмед-оглы. Дело будет слушаться в показательном процессе.

БАКУ, 19-I. **(Наш кор.).** В сел. **Диаячи,** Кубинского уезда, закончился разбор дела по обвинению местных кулаков Билиджи Ясаф Али-оглы и Курбана Кули Искандер-оглы в убийстве бедняков Фабаха Байрам-оглы и Эйюба Фабах-оглы. Мотивом к убийству послужило то обстоятельство, что при отобрании излишков земли часть земли была отобрана у Ясафа Али-оглы и Курбан Кули Искандер-оглы и передана беднякам. Вооружившись винтовками, кулаки подстерегли возвращавшихся с поля крестьян и убили их.

Суд приговорил обоих преступников к 10 годам лишения свободы каждого со строгой изоляцией и поражением в правах.

ЭРИВАНЬ. Ткацкая при женском тюркском клубе.

Советы отчитываются

Церкви под клубы и школы

НЕСМОТРЯ НА АГИТАЦИЮ КУЛАКОВ

ГЕОКЧАЙ, 21-I. **(Наш кор.).** В сел. **Арабджабирли** кулак Султан Гаджи-оглы воспретил своим родственницам и односельчанкам посещать женское собрание. Благодаря его усиленной агитации, на созвание собрание не явилась ни одна женщина. На следующий раз удалось собрать 30 женщин и они сами заявили о действиях Султана.

В **Зардобском** дайра известный «духовник» Иса-Эффенди агитировал против снятия женщинами чадры и посещения ими женских собраний. **Несмотря на усиленную агитацию кулаков среди женщин, беднота и батрачество усиленно привлекает жен и родственниц на все собрания.** Беднота активно выступает против кулачества, разоблачает их кандидатуры в избирательных списках и ведет беспощадную борьбу с подкупленными кулаками лицами.

В этом году лишено избирательного права 7.082 чел. По отношению к общему количеству населения старше 18 лет это составляет 8,21 проц., а к общему количеству избирателей—9,13 проц.

ЗДЕСЬ МИРНО СПЯТ

ЛЮКСЕМБУРГ, 21-I. **(Наш кор.).** Перевыборная кампания в **Думанисском** тэми проходит неудовлетворительно. С подготовительной работой здесь запоздали почти на месяц. Сейчас проходится одновременно и подготовительная и отчетная кампании. На отчетных собраниях намечают и кандидатуры будущих депутатов.

Избирательные списки составлены наспех и наблюдается неполнота списка лишенцев. Тэмский избирком работает без плана. Среди работников тэми наблюдается примиренческое отношение к кулакам. Местные работники и организации не принимают никакого участия в перевыборах. Руководят и работают прикрепленные из уезда.

В Люксембурге после опубликования списков лишенцев последние подрезали виноградники членов избирательной комиссии.

В виду слабой работы среди бедняков и недостаточного раз'яснения задачи избирательной кампании бедняки слабо реагировали на этот факт.

РАБОЧИЕ БАКУ ПУСТЬ БУДУТ СПОКОЙНЫ

СТЕПАНАКЕРТ, 21-I. (Закгаг). — Бакинская рабочая бригада завода Монтина организовала в ряде сел митинги крестьян, имеющие большой успех. Собрание крестьян совместно с ячейками АКП (б) и ЛКСМ в селении **Дагдаган** вынесло резолюцию по докладу рабочих:

«Товарищский привет и горячая благодарность рабочим Баку, в частности монтинцам, отправившим лучших товарищей к нам для укрепления связи города с деревней. Единым фронтом под руководством сельской ячейки выступим на перевыборах, **не дадим кулакам и их прихвостням проникнуть в сельские советы.** Рабочие Баку пусть будут спокойны».

ПРОТИВ ЦЕРКВИ, ЗА ШКОЛУ И КЛУБ

БАШИ, 21-I. **(Наш кор.).** В сел. Баши (Кутаисского уезда) во время отчетно-перевыборного собрания беднота и середняки внесли предложение переоборудовать сельскую церковь под школу и клуб. Предложение было встречено единодушным одобрением. Однако, после собрания, когда решение бедноты и середняков облетело селение, местное духовенство реагировало на него криками протеста и бранью. К попам присоединилось и кулачество. Но, несмотря на это, решение собрания осталось в силе.

Перед весенним севом

Опыт осенней кампании

Совхозы и колхозы готовятся

НАКАНУНЕ ВЕСЕННИХ РАБОТ

БАКУ, 21-I. (Закгаг). — Совхозы и колхозы деятельно готовятся к весенней посевной кампании. Общая площадь посевов совхозов и колхозов достигнет 30 тыс. гектаров, из них 10,000 гектаров засевают колхозы. Рост посевной площади происходит, главным образом, за счет посевов хлопка. В предстоящий весенний сев совхозы АССР засевают до 20 тыс. гектаров хлопка, кенафа и зерновых культур, при чем семхоз Кара-Чала в связи с переходом хлопковых районов АССР на посевы исключительно сортовыми семенами засевает в этом году сортовыми семенами Навроцкого 5.500 гектаров.

НУЖНО ПОСПЕШИТЬ

ГЯНДЖА, 21-I. **(Наш кор.).** Этим летом в Гянджа в спешном порядке был выстроен механический завод коммунального треста. Строительная часть работ закончена давно, но оборудование завода оттягивается со дня на день. Между тем, механический завод, как единственный в городе, мог бы сыграть крупную роль **именно в деле ремонта тракторов.** Оборудование для завода было приобретено в Баку еще в ту пору, когда только составлялись чертежи построек. Большинство станков и инструментов только ждет перевозки в Гянджу. Уездный исполком, учитывая необходимость скорейшей организации завода, вынес в свое время постановление ускорить открытие завода, приурочив его к моменту начала весенних полевых работ. Весенние работы в Гянджинском уезде могут начаться через два месяца, а, может быть, и раньше. Завод же стоит пустой и ничто не напоминает о близости его открытия.

МАШИНЫ НЕ БЫЛИ ПОЛУЧЕНЫ

СУХУМ, 21-I. (Закгаг). — Осенняя посевная кампания в Абхазии закончена. Недостатком при проведении озимой посевной кампании явилось **полное отсутствие зерноочистительных машин,** которые не были получены своевременно. Очистка семян производилась кустарным способом.

По сведениям с мест всходы озимых всюду хорошие.

Ураган в Аджаристане

БАТУМ, 21-I. **(Наш кор.).** Пронесшийся в ночь на 19 января сильнейший ураган в низменной части Аджаристана причинил ряд бедствий.

Из **Кобулет, Чаквы, Махинджауры** сообщают о сорванных крышах, вырванных с корнем деревьях, поваленных столбах. В сел. **Урехи** Зачорохского района совершенно разрушен дом крестьянина Абашидзе. Под обломками погиб один, тяжело ранены трое. Скорость ветра превышала тридцать метров в секунду.

По краю

◆◆ За осеннюю посевную кампанию через **Нахсельбанк,** кроме посевного материала, крестьянству отпущен кредит в 104.000 руб.

◆◆ В сел. **Садарак, Шарурского района,** крестьяне решили передать мечеть под клуб.

◆◆ В сел. **Чанахчи, Степанакертского района,** наркомздрав АОНК открывает **врачебный пункт.**

◆◆ Между селениями Тауз—Берт, Айрум—Барана и Красное—Башкенд, **Делиженского** уезда, **проводится телефон.**

◆◆ В **Борчалинском** уезде по всем тэми установлены **радиоприемники.** В уезде работают 2 кинопередвижки.

◆◆ В большинстве тэми **Рача-Лечхумского** уезда установлены радиоприемники.

◆◆ В **Агдамском** уезде решено организовать кооперативные об'единения по животноводству.

◆◆ В **Нагорном Карабахе** до сих пор **не начата** кампания **по сбору железного лома.**

МИХ. ДАНИЛОВ.

Брошюрка за пазухой

Он бросился нам в глаза сразу в тот день, когда впервые пришел в тюрьму вместе с очередной сменой индусского караула. Высокий, слегка сутулый, могучие костлявый, смуглый почти до черноты, он выделялся вольно среди остальных сипаев. Но особенно заинтересовал он всех нас, когда один из заключенных, индус Абу-Саид-Араби, худой, но живой старик, научившийся болтать по-русски не по английски, но и по русски, сообщил нам, что рослый сипай справлял его поцхоньку, где сидят «русские большевики», и просил показать нас ему. Маленький, розоволицый Гольдер, представлявший волею судеб в нашей тюрьме советскую дипломатию (он действительно был работником наркомфиндела), отнесся к сообщению подозрительно: не шпион ли новый этот мрачно любопытствующий индус?

Однако, сипай ограничился только вопросами, не пытаясь установить с нами никакого общения. Рослый и каменно спокойный он отстаивал свои часы и, сменяясь, уходил в караулку, ел там горячие чупати(лепешки) и горох, а то просто лежал, вытянувшись на жесткой койке. Даже хитрому Абу-Саиду не удалось вызвать его на более или менее продолжительный разговор. К тому-же и посты индуса были в первый день неудобны: ни одного во дворе подальше, а все внутри нашего «копак руж», превращенного в тюрьму на огромного склада муки для турецких войск.

Но второй раз — это было через неделю — ловкий Абу-Саид использовал благоприятный момент, когда «нашего» индуса поставили на пост около ворот, рядом с которыми была прачечная, она же — баня. Взяв с собою грязные лохмотья, якобы для стирки, Абу-Саид, невидимый ни для кого со двора, но превосходно слышимый индусом, завязал с ним продолжительную беседу. Сипай отвечал ему, не глядя, едва шевеля губами, скрытыми густыми усами и бородой.

Абу-Саид вернулся ликующий. Сипай был настроен так, что, зная об этом наш «тюремный бульдог», — как его называли, — капитан Весбури, он, конечно, позаботился-бы о замене Омара (так звали индуса) более благонадежным часовым.

В действительности этих настроений нас убедил происшедший в тот же день случай: двое уголовных набросились на щуплого английского издевателя, особенно отличавшегося по части мордобоя. Честь британского мундира была замарана не только отвлеченно, но и буквально, так как грязь на дворе была основательная. Драка происходила как раз около Омара, стоявшего на посту. И вот, несмотря на крики избиваемого тюремщика, Омар не двинулся с места. Он стоял, как изваяние, чуть кося глазами и подергивая смоляной бородой, вероятно, улыбаясь. Был скандал. Прибежал даже сам капитан Весбури. Но Омар сослался на устав, по которому он обязан был только охранять тюрьму, отнюдь не вмешиваясь в то, что там происходило. Однако, видимо, его подвергли наказанию: больше в этот раз он на часах не стоял.

...Третий раз Омар появился в составе **караула в тревожные** дни. Турецкие части подходили к Чанаку. По ночам до нас долетали глухие удары пушечных выстрелов. Носились слухи, что Чанак будет очищен англичанами. Ходившие на работу уголовники сказали, что капитан Весбури отправил в Константинополь свою жену. Днем наш Омар стоял опять на неудобных для разговоров постах. Но зато вечером, когда нас запирали по камерам, мы увидели Омара в ночной смене. Когда обход кончился, Омар задержался возле камеры, где сидел старый Абу-Саид. Он быстро огляделся по сторонам и заговорил о чем-то, отчего лицо Абу-Саида тревожно потемнело. Мы подошли ближе. Индус замолчал и посмотрел на нас долгим взглядом, полным злой грусти.

— Знаешь, что он сказал? — перевел, запинаясь, Абу-Саид. — Он сказал, что, может быть, скоро сюда придет Кемаль, а вам всем англичане сделают — бум.

Наступило тягостное молчание. Известие было не из приятных. Индус снова огляделся по сторонам и снова тихо заговорил о чем-то. Мне послышалось имя «Ленин». Я не ошибся: Омар говорил о Ленине.

— Он говорит, — перевел Абу-Саид, — что он тоже большевик. У него есть Ленин. Он знает все про Ленина. Он хочет показать нам своего Ленина, чтобы мы ему верили.

Было что-то мощно волнующее в этих простых словах, которыми солдат - индус говорил о далеком Ленине, выговаривая имя его как-то по своему, особенно звучно: «Лэнин».

— Лэнны, — с гордостью какой-то сказал индус, протягивая нам тоненькую, затрепанную и пропотевшую за пазухой брошюрку, почти листовку.

Мы не знали санскрита. По словам Абу-Саида, это была биография. Но мы сразу узнали грубо исполненный портрет Ильича на обложке. В нем не было никакого сходства, ленинские усы и бородка были изображены черными, как смоль, но выкат ленинского лба был определенно похож. Где и кем была выпущена эта брошюрка, нам так и не довелось узнать.

— Лэнны, — снова веско сказал индус. И вдруг улыбнулся всем нам тихой, горячей улыбкой. Улыбкой друга.

Послышались шаги. Омар быстро спрятал брошюрку куда-то в тайники своей пазухи.

— Прощай! — сказал он многозначительно по английски: Прощай!

Больше мы не видели Омара. Но мы узнали, что он через день после нашей памятной беседы бежал вместе с несколькими своими друзьями, индусами - мусульманами.

...Омар, Омар! Твою горячую улыбку, твои глаза, полные злой грусти, и ленинскую брошюрку за твоей пазухой особенно хочется вспомнить сегодня, на исходе пятилетия с того дня, как с нами нет больше живого Ленина. Хочется вспомнить, чтобы лишний раз увериться в том, какая мощная, крылата и бессмертна «неукротимая, стихийная сила», которая называется ленинской мыслью.

А. МАШАШВИЛИ

Лотти

Я — зовами борьбы пламенный поэт,
Но образ твой отсчет к бою мне
вихрь глубокий.
Напоминает мне твоей улыбки свет
Кроваво-алые, карающие строки.

Ты — без закатное светило дня,
Очами-солнцами огни разбрасываешь
Есть глобус пламенный всего земного
шара.

С гуденьем движутся, суровы голоса
Рабочих, улицы заливших, словно
море;
Стоят под знаменем, сверкают из
глаза,
Как дни октябрьские, как зарницы на
просторе.

И новым жизням зреть дано
В очах бойца, отточенных борьбою,
И сердце вновь обагрено
Ликующим огнем, стихией бурною.

Неумолкаемый в тебе таится звон,
Ты—мать-земля Советского Союза;
И Волга плавная и неуемный Дон
Как будто по твоим струятся жилам,
узам.

Как коммунары, мы пришли из разных стран,
От разных солнц, пламен—огнем бы
бы палимы
Собрались вкруг тебя, как мощная
океан —
Из наших уст опять твое исходит
имя.

Ты в сталь единую трудящихся
скована,
Учил борьбе ты массы в час на
батный.
Бесчисленны твои призывы и слова
Как зерна хлебные России необъятной.

И голоса борьбы везде звучат грозно
Кровь льется на воде и суше! Дым
клубы!
Несется выстрелов пчелиный темный
рой
И вуки вздыблены, как заводские
трубы.

И негры в Азию идут, как ураган,
Как черный вихрь негодованья
И от страны к стране взрывается
вулкан
Ожесточенного мятежного восстанья.

Ильич! Твои глаза—барометр ярко
гроз.
Ильич! Твои глаза смеются бурям
новым.
Ты факел над землей карающий сверкнес,
И громы первые вновь загремят
готовы.

Перевел с груз. В. Г.

П. С. КОГАН.

Ленин в поэзии

У Демьяна Бедного в одном стихотворении («Истинный привет») рассказано о гениальном капитане, который после долгого пути привел корабль в надежную гавань. В то время, как все радостно приветствуют вождя, только один Хуан, чинивший пробоину, не захотел ни на минуту отвлечься от работы. Этот Хуан лучше всех понял, как нужно приветствовать вождя, подобного Ленину.

«И молвил капитан: «Скажите же Хуану:
Штурвала выпустить я не могу из рук,
Пусть громче бьет Хуан — его я слушать стану:
Приветствий слаще всех мне будет этот стук».

Это небольшое стихотворение, быть может, лучше всего об'ясняет, почему ни русская, ни европейская поэзия, несмотря на огромное количество и стихов, и прозы, посвященных Ленину, не дала до сих пор ничего такого, что могло бы стать вровень с образом человека, имя которого известно во всех концах мира. Миллионы Хуанов открыли иной путь прославления своего вождя и потому не нуждаются в тех высоких и красивых словах, которыми пользуется поэзия. Славить Ленина не значит ли это чинить пробоины? И когда талантливый Дюамель (описано в его книге «Путешествие в Москву»), посетив мавзолей Ленина, удивился, что присутствовавшая там толпа не молчалива, что она перекидывается между собой замечаниями, чувствует себя как дома, и т. д., то в этом сказались традиции, связанные с культом героев, наследство романтики, окружавшей великих людей необыкновенной обстановкой.

Для пролетариата всего мира, как мне уже приходилось писать, Ленин —это, прежде всего, программа действий, работы, прежде всего пафос строительства, трезвое и реальное понимание окружающей действительности. Он — не идол, а великий товарищ, и память о нем есть не слово, а дело, не размышление и славословие, а пафос труда и строительства. Быть может, потому так слаб язык поэзии, когда она берется за эту тему: «Ленин», и так беспримерно - огромно то, что создается сейчас в мире под этим знаменем: «Ленин».

Традиции живучи, и мы не удивлемся, если поэзия еще пользуется старым романтическим лексиконом, когда говорит о Ленине, когда французский поэт коммунист Анри Гильбо поет о «новом Лютере», положившем «начало схизме «Коминтерна», о создателе «нового вселенского собора пролетариата, которому органов мощные стволы играют фуги и поют осанны», о том, кто, «предавая ренегатов отлученью и анафеме, не устает буллы всем народам рассылать»; когда чехо-словацкий поэт Карел Томан сообщает, что в мужицких хатах «вместо старых икон смотрит лицо вождя»; когда венгерская писательница Шарлотта Лани рисует торжественную картину смерти Ленина: «Спит голова на алом изголовьи... Стоят на страже белые колонны, сквозь черный флер горящими глазами свет дикий электрический взирает»; когда немецкий поэт Бартель, бывший коммунист, теперь ушедший к соглашателям, изображает Ленина в виде легендарного героя: «Молвит Ленин, вождь спокойный: в бой, уж время наступило»; или другой венгерский поэт Эмиль Мадарас в стихотворении «Чепель» представляет фантастическую картину беседы Ленина и Бела Куна, возвестившего о торжестве советской власти в Венгрии.

Как-то странно звучит эта романтика, эти «схизмы» и «органы» по отношению к Ленину.

Многие поэты стремились нарисовать образ Ленина. Прекрасны стихи Пастернака:

«Все встали с мест, глазами втуне
Обшаривая крайний стол,
Как вдруг он вырос на трибуне,
И вырос раньше, чем вошел.
Он проскользнул неуследимо
Сквозь строй препятствий и подмог,
Как этот в комнату без дыма
Грозы влетающий комок».

Н. Тихонов написал красивую балладу «Сами», повесть о мальчике индусе, мечтающем о «далеком Ленни, непонятном, как ноги»:

«Он дает голодным корочку хлеба,
Даже волка может сделать человеком,
Он большой Сагиб перед небом,
И совсем не дерется стеком».

Ленину посвятил свою поэму Маяковский: «Он земной, но не из тех, кто глазом упирается в свое корыто. Землю всю обхватывая разом, видел то, что временем закрыто. Он, как вы и я, совсем такой же, только, может быть, у самых глаз мысли больше нашего морщинят кожей, да насмешливей и тверже губы, чем у нас. Не сапрапья твердость, топумфаторской коляской мнущая тебя, подергивая вожжи. Он к товарищу милел людскою лаской. Он к врагу вставал железа тверже...»

Можно было бы напомнить о многочисленных попытках нарисовать образ Ленина, но едва ли кому нибудь из поэтов удастся когда-нибудь представить во весь рост эту фигуру, быть может, именно потому, что сюда не идут романтические краски, что величие Ленина — величие новой пооктябрьской эпохи, красота его — красота товарища, а не идола, что был «он, как вы и я, совсем такой же».

Это поняли пролетарские поэты. Основная тема их «славословий» — иная. Это — не восторги, не размышления о Ленине; это—повести о той великой работе, которая творится в настоящее время миллионами. Это не скорбь о смерти великого вождя, а бодрые, могучие призывы к неутомимому труду, к борьбе за общее дело рабочего класса. Таково, например, стихотворение Безыменского:

«Я — пролетарий—рабочий от станка.
Пусть сердце сдавлено и боль неимоверна.
Тебе на помощь я пошло миллионный вал.
Вал пролетариев под знаком Коминтерна
Заполнит в партии зияющий провал.
А первый — я иду! Я из страны советов.
Ты слышишь, партия? Даю тебе обет:
Пройдут лишь месяцы — сто тысяч партбилетов
Заменят ленинский потерянный билет».

Смерть Ленина не повод к унынию. Она напоминает о том, что еще теснее нужно сомкнуть ряды и двинуться «в боевую дорогу». Если «упала самая большая домна на стройке заводской» (М. Светлов), то это не значит, что остальные домны перестанут работать. Со смертью вождя еще большая нагрузка ложится на остальных, так как из рядов борцов выбвана самая могучая сила. Казалось, что под дыханием страшной смерти «встанут крутятся станки, перестанут шуршать приводы и встанут заводы. Но —

«Задымила первая фабрика,
Другая...
Шагая железными каблуками
О камень.
Тронулись по дорогам трамваи,
Задыхаясь,
Хромая
Пошли паровозы,
Грузовики»... (С. Малахов).

Таков общий тон, которым почитала память вождя пролетарская поэзия. Пролетарские поэты грозят этой смертью врагам рабочего класса, которые подняли головы в ложной надежде и не знают, что новые «грохнут буйные бомбы, волей Ленина брошенные в капитализм». Это прекрасно поцял из европейских поэтов Бехер, тот самый Бехер, которого ненавидит немецкая буржуазия и которого она стремится бросить в тюрьму, привлекши его к суду за его героическую борьбу против милитаризма, возбуждет позорный процесс, несмотря на протесты лучших представителей науки и искусства во всем мире. В прекрасных стихах Бехера «У гроба Ленина» нет печали, нет красивых слов и декламации:

«Рабочие поминают тебя не словами,
Рабочие устали от бесчисленных слов,
Рабочие чествуют тебя делами,
Ленин!
Вперед, Красный фронт!
Без прикрас была твоя кристально прозрачная речь,
Сухая, серая речь. Так стал ты со знаменем
Боевых рабочих отрядов.
Друг всех рабочих на свете,
Товарищ Ленин!»

Для пролетариата Ленин — соратник и друг, товарищ. Для мира он —легенда, символ. Под это знамя стекается вся неудовлетворенность мира, все мечты о золотом веке. Всюду, где поругано человеческое достоинство, где оскорбляются заветные стремления, независимо от того, будет ли это религиозная вера или национальное чувство, или классовые интересы, всюду, где более ловкие и искусные гнетут неорганизованных, — всюду мысль устремляется туда, где великий революционер указал верные пути борьбы за освобождение эксплоатируемого человечества и собрал его передовые отряды. На Востоке фигуру Ленина помещают между Буддой, Христом, Моисеем и другими пророками, теми легендарными образами, с которыми на разных ступенях своего развития человечество соединяло грезу о «божьем царстве» на земле. Ленин последний в этом списке и первый наделенный вождь и учитель, потому что он—первый, вокруг которого поются не оды и гимны, а проясняются программы, просветляются пути труда и борьбы.

Траурное заседание тифлисского совета

Вчера в гос. опере состоялось посвященное пятилетию со дня смерти Владимира Ильича Ленина траурное заседание тифлисского совета.

Открывая заседание, председатель совета т. **В. Болквадзе** предоставил первое слово пред. ЦИК Грузии тов. **Ф. Махарадзе,** который посвятил свой двухчасовой доклад обзору пути, пройденному партией и советской властью без Ленина, по по ленинским заветам

Начальник политуправления ККА т. **Васильев** говорил о Ленине, как организаторе первых вооруженных отрядов трудящихся, из которых потом родилась Красная армия.

Затем выступили делегаты тифлисской конференции комсомола т. т. **Деканосидзе** и красноармеец **Денисов.**

Траурное заседание приняло следующее обращение ко всем трудящимся и рабочим Тифлиса и уезда:

«Пять лет прошло, как рабочий класс Советского Союза и всего мира потерял своего вождя, организатора великой Октябрьской революции и руководителя мирового коммунистического движения — Ленина.

«За пять лет после смерти Ильича рабочий класс Советского Союза под руководством коммунистической партии упорно и настойчиво осуществлял ленинский завет — построение социализма в стране, находящейся в капиталистическом окружении.

«За пять лет кропотливой работы рабочий класс, несмотря на ряд затруднений как в области международных отношений, так и по линии социалистического строительства внутри