Цена всюду—5 коп.

ЗАРЯ ВОСТОКА

ГОД ИЗДАНИЯ 4-й.

ОРГАН ЗАКАВКАЗСКОГО КРАЕВОГО КОМИТЕТА ВКП (б) и Центрального Исполн. Комитета Советов Рабочих, Крестьянских, Красноармейских и Матросских Депутатов ЗСФСР

Butun elqələrin proletarlari, birləşin! Հրաքանչյուր բոլոր երկրների, միացե՛ք! პროლეტარიატო ყველა ქვეყნისაო, შეერთდეთ!

Пролетарии всех стран, соединяйтесь!

РЕДАКЦИЯ: Тифлис, Руставели, 8

Телефоны редакции:

Телефонограммы	26-11	Парт. и раб. отдел.	8-04
Ответ. секр. редакции	3-91	„Листок РКИ"	8-04
Ночной секретарь	22-61	Иностр. отд. и Восток	9-10
Информ. и репортаж.	9-10	Отд. „Советск. Зак."	9-10
Экономический отд.	3-91	Ночной выпуск	5-08

Отделения:

Москва — Мал. Ржевский пер., 6. Баку — Бакинская гостиница, № 10, телефон 5-33. Батум—ул. III Интернационала, 36. Эривань — ул. Абовьяна, 8. Сухум — ул. Октябрьской революции, 10. Ленинакан—Улица 16, дом № 35, Гянджа—угол улицы Сабира и „28 Апреля" Кутаис—улица Розы Люксембург.

РУКОПИСИ НЕ ВОЗВРАЩАЮТСЯ

ГЛАВНАЯ КОНТОРА: Тифлис, пр. Руставели, 8. Телеграфный адрес—Тифлис ЗАРЯ

ПОДПИСНАЯ ПЛАТА на 1929 г. с доставкой и пересылкой

ОБЩАЯ (Для учр. и частн. гражд.)		ЛЬГОТНАЯ (Для рабочих и служащих)	
С приложением собр. соч. В. И. Ленина—30 р.		С приложением собр. соч. В. И. Ленина—25 р.	
Без приложения:		Без приложения:	
На 12 месяцев	— 13 р. 50 к.	На 12 месяцев	— 12 р. —
„ 6 „	— 7 р. —	„ 6 „	— 5 р. 50 к.
„ 3 „	— 3 р. 60 к.	„ 3 „	— 2 р. 85 к.
„ 1 „	— 1 р. 25 к.	„ 1 „	— 1 р. —
Заграницу:			
На 12 месяцев	— 15 дол.	На 3 месяца	— 4,5 дол.
„ 6 „	— 8 дол.	„ 1 „	— 1,5 дол.

ЗА ПЕРЕМЕНУ АДРЕСА—20 к.

ТАРИФ НА ОБ'ЯВЛЕНИЯ (за строку петита):

Позади текста — 80 к., среди текста — 1 р. 60 к. Многократно: позади текста—1 р. 50 к.—среди текста—3 р. При многократном печатании — скидка по соглашению. Сверх тарифа взимается 10 проц. городского налога.

Об'явления принимаются: в главн. конторе (пр. Руставели, 8) с 9 до 3½ ч. дня, после чего взимается дополнительно 20 проц.

Подписка принимается только с 1-го числа на полные месяцы. Заказы выполняются только по получении денег. Подписка в рассрочку или наложенным платежом не выполняется.

С жалобами на недоставку газет в Тифлисе звонить по телефону 16-73

Телефоны гл. конторы:

Телефонограммы	26-11
Зам. издательством	23-31
Бухгалтерия	23-31
Отд. [illegible]	[illegible]
Экспедиция	[illegible]
Багажная экспедиция	13-15
Отдел объявлений	16-73
Типография	5-00

№ 22 (1990) Тифлис. Вторник, 29-го января 1929 г. № 22 (1990)

ОТКРЫТА ПОДПИСКА НА ГАЗЕТУ „ЗАРЯ ВОСТОКА" НА ФЕВРАЛЬ МЕСЯЦ и на следующие месяцы 1929 г.

Рыцари крапленых карт

Вопрос о национальных отношениях в советских республиках продолжает дебатироваться на страницах закавказской бело-эмигрантской печати. Армянская, грузинская и тюркская бело-эмигрантская печать стремится доказать, что национальные взаимоотношения в Закавказьи не урегулированы, что национальная распри между народами Закавказья продолжается.

Эти стремления выброшенных за борт жизни вполне об'яснимы уже по одному тому, что, помимо органической ненависти к советской власти и компартии, к этому их толкает чувство самосохранения. Одной из блестящих побед нашей партии является урегулирование национальных взаимоотношений, установление национального мира, в то время как в период владычества дашнаков, меньшевиков и муссаватистов Закавказье находилось в условиях беспрерывных национальных войн. Эту истину нужно как-нибудь опровергнуть. Но опровергнуть ее, оперируя фактами, невозможно, так как таких фактов нет. Остается один путь для доказательства недоказуемого — путь политического шулерства. Рыцарям крапленых карт ничего не стоит перевернуть карты: ведь это их старая профессия, иначе «они не играют и играть не могут».

И вот в качестве аргумента выпыливают речи секретарей республиканских ЦК—т.т. Кахиани и Мирзояна. Голос рыцарей из белой эмиграции становится звучнее и убедительнее. Вы утверждаете, что в Закавказьи национальный мир? Но ведь сами Кахиани и Мирзоян в своих речах это отвергают. Где же тут национальный мир, — вопрошает орган ЦК дашнаков «Дрошак», — если «сам» Мирзоян приводит убийственные для большевиков факты. Поглядите: 1) в азербайджанских политехникумс выборы в бюро ячейки проходили исключительно по национальному признаку; 2) та же картина в гос. университете; 3) в рабфаке столкновения и трения на национальной почве; 4) в горских школах то же самое.

Что за дело рыцарям крапленых карт до того, что т. Мирзоян в своей речи охарактеризовал национальные отношения в Азербайджане, как отношения беспрерывно улучшающиеся! Что за дело этим завсегдатаям третьеразрядных кафе и сомнительных дансингов до того, что Мирзоян вообще ничего подобного не говорил, что он лишь указывал на имеющиеся еще недостатки, на имеющиеся еще пробелы в системе наших национальных взаимоотношений! Имеющие место отдельные недочеты в перевыборной кампании в АПШ на страницах дашнакского официоза превращаются в хроническое, исключительное, массовое, политическое явление. Правда, «это не совсем точно», как совсем неточна справка о рабфаках, школах, университете, где, конечно, есть свои недостатки и свои болезни в области национальных взаимоотношений. Но какое это имеет значение для рыцарей крапленых карт? Ведь 5 проц. правды во всем этом есть, а сами большевики больше 5 проц. не требуют. Доморощенный лисака из «Дрошака» чувствует себя чуть ли не разоблачающим рабкором.

Такая же махинация производится и с речью т. Кахиани на пленуме ЦК Грузии. В результате оказывается, что сам же Кахиани констатирует, что 1) грузинские коммунисты к нацменьшинствам относятся пристрастно, что 2) государственные средства Ахалцихского уезда и автономных областей поглощаются грузинскими уездами, что 3) в Грузии сближение между меньшевиками и коммунистами(!?).

Правда, т. Кахиани опять-таки всего этого не говорил. Но что за дело до этого рыцарям из «Дрошака»? Если не говорил, то должен говорить! Ведь в противном случае у дашнаков не будет аргументов за наличие национальной вражды в Закавказьи!

Вся эта подтасовка, все эти методы, с позволения сказать, разоблаченной стары, избиты и, конечно, не оригинальны. Они переняты у Милюковых и Либер-Дановых, которые вот уже 10 лет пытаются использовать всякое заявление большевистских руководителей о своих недочетах с целью «разоблачения большевизма».

Период самокритики дает этим рыцарям обильную пищу: пожируйте, сами большевики говорят!

Однако, мы должны констатировать, что рыцари крапленых карт из «Дрошака» даже в своей профессии политических шулеров хромают. Крапленые карты высовываются из рукавов грязной манишки и выдают головой этих рыцарей.

Выступавший в Париже вождь дашнаков Врацян, характеризуя «тяжелое положение» советской Армении, констатировал, что «бывшие центры армянской культуры—Тифлис и Новая Нахичевань — ныне в жалком состоянии», что для того, чтобы спасти Армению, нужно «расширить границы, чтобы можно было разместить в стране армян из заграничных колоний».

«Разоблачая» коммунистов и делая соответствующие выводы, дашнаки, как всегда, приходят к саморазоблачению. Существование Армении они не мыслят вне захватнической политики, вне расширения границ, вне широких планов, доходящих до Тифлиса и турецких владений.

Крапленые карты торчат и выдают с головой доморощенных защитников национального мира из «Дрошака».

Весенняя посевная кампания и печать

Сознание того, что предстоящий весенний сев является хозяйственно-политической кампанией исключительного значения, что к проведению этой кампании необходимо заблаговременно и самым тщательным образом подготовиться, все предусмотреть и все использовать для успеха сева,—должно прочно внедриться в практическую работу всего нашего государственного и кооперативно-общественного аппарата, должно стать близким и понятным самым широким слоям рабочих и крестьян. Усиление социалистического сектора сельского хозяйства, максимальное расширение посевов как зерновых, так и технических культур и под'ем урожайности—с этими основными установками посевной кампании связано выполнение всего народно-хозяйственного плана и предотвращение экономических затруднений. Борьба за хлеб, достаточными резервами которого мы не располагаем; за промышленное сырье, недостаток которого ограничивает выпуск готовых изделий и возможность полнее удовлетворить спрос на товары; борьба за расширение социалистических позиций в сельском хозяйстве, за укрепление союза бедноты и середняцких масс крестьянства с рабочим классом, за экономический и культурный рост деревни — таково содержание предстоящей с.-х. кампании.

Ясно, что успешное разрешение этих задач немыслимо, если вокруг них не будут мобилизованы все общественные силы страны. И едва ли не самая ответственная обязанность в проведении этой мобилизации падает на нашу печать.

В публикуемом сегодня постановлении совещания при АПШО ЦК ВКП (б) редакторов центральных газет о задачах печати в весенней посевной кампании подробно перечисляется, что и как должна делать наша печать, на каких моментах в подготовке и в самом проведении посевной кампании должно сосредоточиваться внимание того огромного общественного актива, который группируется вокруг наших газет и принимает непосредственное участие в их работе.

Особенно большое значение может и должна иметь помощь печати в проведении посевной кампании в условиях ЗСФСР, и поэтому вся активность 35-тысячной армии рабкоров и селькоров закавказских газет должна быть теперь же направлена на этот участок работы.

Сельское хозяйство закавказских республик является, пожалуй, самым отсталым во всем Союзе. Его техническая оснащенность еще очень бедна, внедрение культурных методов хозяйствования тормозится отсталостью крестьянских масс, особенно в ряде важнейших районов; оно дает крайне низкие урожаи и слабо защищено от стихийных воздействий и от различных вредителей. В то же время сельское хозяйство ЗСФСР характеризуется чрезвычайным разнообразием культур, при чем такие технические культуры, как хлопок и другие, имеют всесоюзное народнохозяйственное значение.

Все это и ряд других условий крайне осложняют плановое воздействие на развитие сельского хозяйства в ЗСФСР, тем более, что его приходится осуществлять при ограниченности материальных средств и при недостатке агработников. Необходимо все это учитывать, необходимо заранее и самым тщательным образом проработать план посевной кампании во всех деталях, обеспечить наиболее полное и целесообразное использование имеющихся материальных ресурсов — сельхоз. машин, семян, удобрений, орошений и т. д. Только при этом условии мы сумеем одолеть трудности весенней кампании и успешно разрешить ее задачи.

О значении такой подготовки не раз говорилось в директивах партии и правительства, однако, и сейчас нет уверенности, что эта подготовка ведется надлежащим темпом. В ЗСФСР посевная кампания по климатическим условиям начинается намного раньше, чем в других союзных республиках, однако, план весенней посевной кампании как раз у нас еще не разработан до сих пор, хотя срок представления его уже прошел.

900 тысяч крестьянских хозяйств и свыше 1.000 колхозов — эта производственная основа нашего сельского хозяйства должна быть подлинно, должна быть наилучшим образом организована, связана с сетью обслуживающих ее кооперативных аппаратов, органов наркомземов и т. д. Качество этого обслуживания, четкость и согласованность в работе этих аппаратов является самым решающим моментом в проведении посевной кампании.

Теперь же, немедленно, наша печать должна организовывать постоянный бдительный общественный контроль над всей работой по подготовке к весеннему севу. Во-время сигнализировать, предупреждать об ошибках, о бездействии, точнее отмечать слабость работы, случаи извращения директив партии — вот что является, прежде всего, задачей 35 тысяч рабкоров и селькоров наших газет.

Вместе с тем наша печать должна всемерно содействовать организации действительного производственного под'ема в крестьянских массах и выполнению весенней посевной кампании этого года в подлинно массовую кампанию, которая должна положить начало широчайшему движению бедняцко-середняцких масс крестьянства за повышение производительности сельского хозяйства».

С КЕМ „КОНСУЛЬТИРОВАЛА" ПОЛЬША ДО ОТВЕТА НА НОТЫ СССР?

КОНФЕРЕНЦИЯ КП ГЕРМАНИИ

Новая тактика в профсоюзах

Против капиталистов и реформизма

ДОКЛАД ТОВ. ГЕККЕРТА

БЕРЛИН, 27-I. (Зактаг). — Открылась конференция работников германской компартии. В повестке конференции 3 пункта: **экономические бои, платформа и тактика движения фабзавкомов; работа в профсоюзах.**

По первому пункту докладывал т. **Геккерт.** Ссылаясь на анализ положения мирового хозяйства, данный IV конгрессом Профинтерна и VI конгрессом Коминтерна, докладчик говорил о необходимости изменить профсоюзную тактику в направлении самой энергичной борьбы против реформизма и самостоятельного руководства экономическими боями. При этом т. Геккерт разоблачил оппортунистическую политику правых.

«Отличительной чертой последних экономических боев, — заявил т. Геккерт,—было то, что, будучи оборонительными, они **содержали уже в себе элементы наступления** и проявили тенденцию к расширению как в смысле обороны, так и в смысле наступления против тройственного союза —государственной власти, предпринимательства и реформизма. Эти бои приняли ясно выраженный **политический характер.** Другой и очень важной отличительной чертой этих боев было стойкое участие в них больших масс неорганизованных рабочих».

Выступавшие в прениях ораторы одобрили основную линию доклада, отмечая при этом конкретные недостатки работы в профсоюзах.

В заключительном слове т. Геккерт уделил особое внимание военной **опасности и проблеме отношений между организованными и неорганизованными рабочими.**

Конференция единогласно постановила обратиться с боевым приветом к заседающей в Швеции конференции революционного профсоюзного меньшинства.

Приветствовавшие конференцию **представители французской** компартии говорили о необходимости единого фронта против военной опасности. Ораторы констатировали, что во Франции реформисты так же, как и в Германии, срастаются с государственным аппаратом.

Кто ответственен за убийство Чжан Цзо-лина?

ТОКИО. 27.-1. (ЗАКТАГ). —Печать оживленно комментирует ответ премьера Танака на вопрос депутата оппозиционной партии министра Нагаи, **почему японские военные власти передали китайцам охрану железнодорожного виадука, под которым произошел взрыв поезда Чжан Цзо-лина.** Премьер ответил, что он **не может принять на себя ответственность за действия местных японских властей в Китае.** Военный министр Сирагава в своем ответе заявил, что **правительство расследует степень виновности в этом деле командующего японскими войсками в Северном Китае Мураока.**

По мнению газеты «Кокумин», эти ответы равносильны признанию ответственности Мураока за смерть Чжан Цзо-лина.

Агентство Симбун Ренго признает, что правительство «находится в **сильном затруднении** в связи с запросами об обстоятельствах смерти Чжан Цзо-лина.

БЕСПОРЯДКИ В ВОЙСКАХ

ШАНХАЙ, 27-I. (Зактаг). — В связи с беспорядками, поднятыми остатками армий Чжан-Цзун-чана в Шандуне, **Фын Юй-сян выслал 20.000 отборных солдат в северо-восточную часть провинции для восстановления порядка.**

ФРАНКО - КИТАЙСКОЕ СОГЛАШЕНИЕ

ШАНХАЙ, 27-I. (Зактаг). — Прибывший в Нанкин французский посланник в Китае **Мартель сообщил** нанкинскому правительству, что **Франция ратифицировала недавно подписанное франко-китайское таможенное соглашение.**

К Германии польское правительство не обращалось

Пресса продолжает комментировать переписку о протоколе

КАК СОГЛАСОВАТЬ?

Телефон «Зари Востока»

МОСКВА, 28-I. Берлинский корреспондент «Известий» передает по телеграфу:

«В своих нотах советскому правительству по поводу протокола о немедленном введении в действие пакта Келлога Польша упомянула о необходимости переговоров со сторонами, первыми подписавшими этот пакт. **По сведениям из осведомленных источников, такого рода обмен мнений не произошел между Польшей и Германией,** являющейся также державой, первоначально подписавшей протокол. Германское правительство получило лишь нотификацию польского правительства относительно советско-польского обмена нот.

Нам представляется небезынтересным вопрос — **как согласовать заявление польского правительства с указанным обстоятельством?».**

СТАТЬЯ «НЕЙЕ ФРЕЙЕ ПРЕССЕ»

ВЕНА, 27-I. (Зактаг).—**«Нейе Фрейе Прессе»** публикует статью бухарестского корреспондента, посвященную взаимоотношениям между Польшей, Румынией и СССР. В статье подчеркивается, что дискуссия между Польшей и Румынией по различным вопросам, касающимся взаимоотношений с Советским Союзом, обнаружила **резкое расхождение во взглядах между польским и румынским генеральными штабами.** Румыния стоит на точке зрения необходимости придерживаться оборонительной тактики, **Польша стоит за наступательную.**

«Повидимому, пишет корреспондент, вопрос о совместном командовании в случае войны против Советского Союза также решен едва ли в желательном для Румынии смысле. **Последние предложения Советского Союза свидетельствуют о желании Москвы доказать путем мирных манифестаций всю абсурдность позиции соседей СССР, поколебав, таким образом, антисоветский фронт.**

В виду положения, созданного советским предложением, Румыния опасается за крепость польско-румынского союза».

ПОЛИТИКА МИРА ИЛИ ПОЛИТИКА АВАНТЮР?

ГЕЛЬСИНГФОРС, 27-I. (Зактаг). — Орган прогрессистов **«Гельсингин Санмат»** заявляет:

«Присоединение Финляндии к протоколу, предложенному Литвиновым, воочию доказало бы, что **политика нашей страны является политикой мира, а не авантюр.** Одновременное с прочими окраинными государствами присоединение Финляндии к протоколу покажет СССР переальность господствующих там опасений в смысле угрозы войны ему со стороны этих государств».

Выступление эльзасских депутатов в палате

ПАРИЖ, 27-I. (Зактаг). — Выступавшие в палате депутаты с запросом правительству эльзасские автономисты Бром и Вальтер протестовали против унифицаторской централистской политики правительства и мероприятий, направленных к насильственному офранцуживанию эльзасского населения вообще. От имени населения Эльзаса, в частности средних городских слоев и крестьянства, **ораторы требовали прекращения репрессий и амнистирования автономистов, осужденных осенью прошлого года в Кольмаре.**

В программе реформ, которых ораторы потребовали для Эльзаса, имеется требование **полной свободы экономических сношений эльзасцев с Германией.** Ораторы подчеркнули, что автономистское движение, ими представляемое, не стремится к воссоединению Эльзаса с Германией и отделению его от Франции, а ставит целью добиться для Эльзаса самоуправления в рамках единой Франции.

Всегерманский с'езд безработных

БЕРЛИН, 27-I. (Зактаг). — В помещении биржи труда в Хемнице состоялась конференция безработных Хемницкого округа. На конференции присутствовало 130 делегатов, представляющих около 100.000 безработных. Состав делегатов следующий: 90 коммунистов, 7 социал-демократов и 42 беспартийных.

Конференция постановила добиваться тесной связи с рабочими на производстве для совместной борьбы против выступления буржуазии и ее социал-демократических пособников. Шумными возгласами приветствия конференция встретила предложение созвать всегерманский с'езд безработных. **В феврале предположено созвать с'езд безработных Саксонии, всегерманский же с'езд намечается на март.**

По окончании конференции состоялось массовое собрание безработных, устроивших затем демонстрацию по улицам города.

ПО СОВЕТСКОМУ СОЮЗУ

5-ЛЕТНИЙ ПЛАН ПРОМЫШЛЕННОСТИ

МОСКВА, 28-I. (Зактаг). — Председатель ВСНХ Союза тов. **Куйбышев** обратился к главным управлениям и комитетам с директивным письмом по вопросу о дальнейшей проработке пятилетнего плана развития промышленности.

«Контрольные цифры этого плана,—указываются в письме,—внесенные в госплан Союза, были проработаны ВСНХ в спешном порядке, без участия низовых хозяйственных и профорганизаций, почти без учета и проработки республиканских районных планов ВСНХ союзных республик и их областных органов. Отсюда целый ряд недочетов в контрольных цифрах пятилетки. Поэтому в дальнейшем при проработке пятилетки необходимо особое внимание уделить тем элементам, которые недостаточно отражены в контрольных цифрах».

СОВЕТСКО-ИЕМЕНСКИЙ ДОГОВОР О ДРУЖБЕ И ТОРГОВЛЕ

МОСКВА, 28-I. (Зактаг). — **1 ноября 1928 г. в столице Йемена Санаа между СССР и Йеменом был заключен договор о дружбе и торговле.** Договор был ратифицирован ЦИК СССР 23 января 1929 г.

Йемен—независимое арабское государство в юго-западной части Аравийского полуострова. До мировой войны Йемен входил в состав Оттоманской империи. Во главе государства стоит имам Яхья, являющийся не только светским, но и духовным главой государства. Население Йемена исчисляется, примерно, 2 млн. чел.

«ЗУБРЫ» В СОВ. АППАРАТЕ

МИНСК, 28-I. (Зактаг). — В Оршанском округе вычищено и снято с работы **219** человек. Наиболее засоренными оказались аппараты **судебно-следственных и земельных** органов. Среди вычищенных **8 бывших крупных чиновников и офицеров и 29 торговцев.**

ОДЕССА, 28-I. (Зактаг). — Произведенным обследованием установлено, что **в одесском финотделе насчитывается 123 чиновника царского времени, 6 дворян, генеральская дочка и жена бывшего графа. Приняты срочные меры.**

КУЛЬТУРА КЕНДЫРЯ

МОСКВА, 28-I. (Зактаг). — Закончились работы всесоюзной кендырной конференции. Конференция признала установленным, что котонизация кендыря может быть осуществляема вполне успешно и что котонизированное кендырное волокно вполне пригодно для прядения как на хлопчатобумажных, так и на шерстяных машинах. В Средней Азии и Казакстане организуется 6 крупных совхозов, которые будут вести работу по расчистке тугаев и сбору дикорастущих стеблей и семян кендыря.

Кроме работ по кендырю, конференция остановилась на плане работ по развитию культуры «китайской крапивы», волокно которой даже превосходит кендырное и применяется в мировой промышленности для примеси к шерсти и шелку.

Совещание признало необходимым приступить к самому широкому развитию этой культуры в Советском Союзе

КУЛЬТУРА ПРОБКОВОГО ДЕРЕВА

МОСКВА, 28-I. (Зактаг). — Произведенные опытные насаждения пробкового дуба в СССР дали благоприятные результаты. Выяснилось, что **качество нашей пробки не уступает заграничному.** В виду особой ценности имеющихся насаждений пробкового дуба и бархатного дерева СТО предложил правительствам **РСФСР и ЗСФСР обеспечить охрану этих насаждений и организовать в текущем году сбор дубовых желудей для развития новых насаждений.** К новым насаждениям пробкового дуба признано необходимым приступить на территории **ЗСФСР, ТССР, УзССР и РСФСР (на Черноморском побережьи, и югу от Туапсе, а также в Крымской и Дагестанской АССР).** СТО предложил ЭКОСО этих республик выявить земельные массивы, пригодные для насаждений пробкового дуба.

СО ВСЕХ КОНЦОВ СССР.

≈ **Во Владивостоке** открылась первая в СССР судебная камера по китайским делам. Судья и следователи китайцы - грузчики. Делопроизводство ведется на китайском языке.

≈ По вине Рудметаллторга суб ботник по сбору лома в **Сергиевске** оказался безрезультатным. В течение 2 месяцев собранный лом не был вывезен. Когда собрались его вывезти, оказалось, что весь собранный лом расхищен.

≈ В этом году в выборах **Благовещенского** горсовета впервые участвовали китайцы и корейцы. Китайцы избрали 1 депутата - партийца, корейцы — одного партийца и одного беспартийного.

≈ Благодаря слабой подготовке, отчетная кампания **Махач - Калинского** горсовета проходит слабо.

≈ В **Новгородский** музей достигнута ценная картина, написанная в 14 веке известным греческим мастером Феофаном Греком.

≈ На средства, собранные по самообложению крестьянами села **Дробинка,** Воронеж. округа, построен кино-театр на 250 чел.

≈ В **Иваново - Вознесенске** закрылась губернская конференция общества борьбы с алкоголизмом. Конференция отправила приветствие тов. Сталину.

≈ Рабочие **Мурманска** создали фонд помощи рыбакам Терского берега по организации первого на Мурмане крупного рыбацкого колхоза.

≈ В Бугульминском и Челнинском кантонах **Татреспублики** организуются 4 мощных колхоза с общей площадью в 10.000 гектаров. Колхозы об'единят около 1.000 крестьянских хозяйств.

≈ **Ленинградский** картографический институт в 1929 г. впервые выпускает учебные географические глобусы на 22 языках отдельных народностей СССР.

≈ За поджог хозяйства председателя кожановского сельсовета крестьянки Гамбальской в **Орше** приговорен к расстрелу кулак Стопковский.

СПОР О ТОРГОВЛЕ С СССР

Дело двух французских фирм

Мильеран—представитель истца

ПРИНЦИПИАЛЬНОЕ РЕШЕНИЕ ФРАНЦУЗСКОГО СУДА

ПАРИЖ, 27-I. (Зактаг). — Гавас сообщает:

«Коммерческий суд вынес интересное решение по делу, касающемуся французской торговли в СССР. Речь идет о двух акционерных французских обществах, из которых одно уступило другому свою торговую марку и преимущества в России. Платежи за эти права должны были начаться с момента возобновления официально де-юре торговых отношений между Францией и Россией.

Мильеран, выступивший от имени общества, являющегося истцом, **поддерживал ту точку зрения, что признание советов состоялось 26 октября 1924 года и что посылка консулов была равносильна официальному возобновлению отношений.**

Представитель общества, являющегося ответчиком, **Розенмарк** возражал, заявляя, что **развитие подобного тезиса повлекло бы за собою уничтожение оговорок, введенных французским правительством в 1924 году в свой акт признания, тщательно и тому же ограниченный.**

Суд стал на точку зрения Розенмарка, констатировав, **что внешняя торговля является в России государственной монополией.** С другой стороны, суд указал, что государство, полностью осуществляющее контроль над торговлей, может по своему желанию предоставлять концессии, отказывать в их предоставлении и отменять уже предоставленные концессии. Наконец, французское общество не может даже свободно располагать своей продукцией, при чем фабрики, основанные французским обществом, принадлежат ему временно, ибо подлинным хозяином в СССР всегда остается государство.

В связи с этим суд отклонил ходатайство общества, являющегося кредитором».

Дополнительные выборы в Пюто

ПАРИЖ, 27-I. (Зактаг). — Агентство Гавас сообщает, что на дополнительных выборах в Пюто **Марти получил 6.553 голоса, Готеро** (кандидат правых партий— **5.688 голосов** и **Торрес** (социалист)—**4.298 голосов.** Предстоит перебаллотировка.

Торговля опиумом и политика империализма

БЕРЛИН, 26-I. (Зактаг). — На заседании опийной комиссии Лиги Наций произошло **резкое столкновение между представителями Китая, Японии и Англии.** Китайский делегат **Ван Цзинчун** заявил, что китайское национальное собрание (парламент) немедленно после принятия власти издало закон против злоупотребления опием. Однако, Китай не в состоянии провести в жизнь этот закон на своей собственной территории. **Для того, чтобы Китай мог добиться действительных результатов в борьбе с опиокурением, в первую очередь необходимо уничтожить иностранные концессии, прикрывающие торговлю опием.**

Представитель **Англии** заявил протест против того, что представитель Китая поднимает политические вопросы на опийной комиссии, и потребовал исключения политической части речи Ван Цзин-чуна из протокола заседания. Представитель Японии присоединился к этому требованию. Представитель Италии, наоборот, высказался против требования англичан и японцев. Комиссия всеми голосами против голоса китайского представителя приняла предложение английского представителя. Представитель Германии воздержался от голосования.

Племена присягают Аманулле

ПАРИЖ, 28-I. (Зактаг). — Агентство Гавас сообщает: «Афганская миссия в Париже официально сообщила, что Аманулла согласился вновь принять власть падишаха и реорганизовать правительство. Племена Хедара, Моманды, Суфи, Вардак и племена всех областей, расположенных к югу от Логары, **т. е. племена, представляющие почти весь Афганистан, принесли присягу на верность Аманулле».**

ТУРЕЦКАЯ ПЕЧАТЬ О ПОЛОЖЕНИИ АМАНУЛЛЫ.

КОНСТАНТИНОПОЛЬ, 28-I. (Зактаг). —Турецкая печать подчеркивает значительное улучшение положения Аманулы **и считает несомненным возвращение Аманулы в Кабул.**

Вести отовсюду

По телеграммам Зактага,

◆◆ **Политические заключенные в кобенской тюрьме** (Литва) об'явили голодовку. Голодовка об'явлена в виду усиления репрессий со стороны тюремной администрации.

◆◆ **Редактор болгарского рабочего органа «Новины»** Драганов приговорен к 1 году заключения за оскорбление прокуратуры. Драганов в своей статье возлагал на прокуратуру ответственность за смерть политического заключенного Илиева, который умер в тюрьме.

◆◆ **Делегатская конференция горнорабочих Нового Южного Уэльса** (Австралия) отклонила разработанный премьер-министром проект восстановления угольной промышленности. Проект пред'являет рабочим требование согласиться на снижение заработной платы для того, чтобы понизить продажную цену угля.

◆◆ **В Стокгольме открылась конференция против** «мира в промышленности». Конференция созвана комитетом борьбы за единство профдвижения. На конференции—270 делегатов, представляющих 95.000 членов. Конференция восторженно встретила приветствие от Профинтерна.

На приеме у тов. Литвинова

Рис. Гурро.

Под предлогом присоединения к литвиновскому протоколу Румыния рассчитывает добиться косвенного признания захвата Бессарабии.

Печать и посевная кампания

МОСКВА, 28-I. (Зактаг). — При АПШО ЦК ВКП (б) состоялось совещание редакторов центральных газет по вопросу о задачах печати в весеннюю посевкампанию.

Совещанием было принято постановление, в котором говорится:

«Главная задача печати в связи с посевкампанией состоит в том, чтобы развить величайшую активность рабочих и крестьянских масс вокруг лозунгов повышения урожайности и конкретных задач весенней посевной кампании. Центр внимания печати должен быть перенесен на организацию действительного производственного под'ема в крестьянских массах и превращение весенней посевной кампании этого года в подлинно массовую, которая должна положить начало широчайшему движению бедняцко - середняцких масс крестьянства за повышение производительности сельского хозяйства. Кампания печати должна быть немедленно развернута на основе постановления ноябрьского пленума ЦК ВК (б) о повышении урожайности на 3 процента и расширении посевных площадей зерновых культур на 7 процентов. Печать должна наблюдать за правильным распределением всех материальных ресурсов, предназначенных для выполнения этой задачи.

Вся кампания должна проходить так, чтобы результатом ее было усиление роста обобществленного сектора, обеспечение большей организованности деревенской бедноты, повышение активности всей бедняцко-середняцкой массы крестьянства в деле борьбы за расширение посевной площади, поднятие урожайности и ограничение эксплоататорских тенденций кулачества. Все эти условия требуют, чтобы **печать придала весенней посевной кампании максимально напряженный характер, сделав эту кампанию, наряду с перевыборами советов,** основной для всего ближайшего периода. Все газеты, как крестьянские, так и рабочие и руководящие, **должны сейчас же завести постоянные отделы, посвященные посевкампании.** Используя как собственные силы редакции, так и рабселькоров и отряды легкой кавалерии, а также опираясь на работу секций советов РКИ, печать должна держать под постоянным наблюдением деятельность всех органов, участвующих в подготовке и проведении посевкампании, активно проверяя работу этих органов с точки зрения осуществления постановлений ноябрьского пленума ЦК, третьей сессии ЦИК СССР и декрета СНК СССР.

Задача печати заключается в том, чтобы всемерно способствовать вовлечению всех материальных ресурсов индивидуальных хозяйств в дело проведения предстоящей яровой кампании. Необходимо подчеркнуть в печати все моменты экономической заинтересованности самого крестьянства в расширении посевной площади и поднятии урожайности. Печать должна играть организующую роль в деле правильного использования материальных ресурсов путем суперта и других мероприятий, способствующих втягиванию бедноты в производственное русло посевкампании. Вместе с тем печать должна следить за тем, чтобы условия предоставления бедноте инвентаря и тягловой силы не носили кабального характера. Печать должна приковать к посевной кампании внимание всех партийных, профессиональных и кооперативных организаций».

ПЛАН ВЕСЕННЕЙ ПОСЕВНОЙ КАМПАНИИ НА УКРАИНЕ

ХАРЬКОВ, 28-I. (Зактаг). — На заседании СНК утверждены планы весенней посевной кампании и правительственной помощи крестьянству. **Решено отпустить нуждающемуся крестьянству 150.000 тонн яровых семян. Кроме того, ассигнуется 1.400.000 руб. для выдачи бедняцким хозяйствам целевых кредитов на покупку семян.**

Отгрузка семян на места протекает неудовлетворительно, на 10 января отгружено лишь 12 проц. плана. Правительство признало такое положение вещей недопустимым и поручило уполномоченному по проведению посевкампании тов. Шлихтеру принять решительные меры к ускорению доставки семян.

Согласно постановлению правительства, **чистосортное зерно в первую очередь будет выдаваться колхозам.**

План контрактации зерновых культур утвержден в размере **1.700.000 тонн.**

СОРЕВНОВАНИЕ НА ЛУЧШЕЕ ПРОВЕДЕНИЕ ЯРОВОЙ ПОСЕВНОЙ КАМПАНИИ

СИМФЕРОПОЛЬ, 28-I. (Зактаг). — По почину редакции «Красного Крыма» организуется соревнование между крымскими деревнями на лучшее проведение яровой посевной кампании и осуществление агрономического минимума в сельском хозяйстве.

ПОХОД ПО ПОДНЯТИЮ УРОЖАЙНОСТИ

ВИТЕБСК, 28-I. (Зактаг). — В ряде районов округа комсомольские организации выступили в поход по поднятию урожайности. Группы легкой кавалерии развернули широкую работу среди крестьянства по переходу к коллективным формам землепользования и организации производственных товариществ. Комсомольцы организуют также помощь зерноочистительным обозам и следят за проведением классовой линии в обслуживании обозами бедняцких хозяйств.

СНАБЖЕНИЕ СЕЛЬСКОГО ХОЗЯЙСТВА ТРИЕРАМИ

МОСКВА, 28-I. (Зактаг). — Уполномоченный по проведению весенней посевной кампании тов. Рудутак направил члену коллегии НК РКИ СССР тов **Рейзману** письмо, в котором говорится:

«Прошу принять меры к расследованию вопроса о снабжении сельского хозяйства триерами, установить причины недопустимого опоздания с завозом триеров, закупленных заграницей, и привлечь виновных к ответственности».

ПОДГОТОВИТЕЛЬНЫЕ РАБОТЫ ПО ЗАДЕРЖКЕ СНЕГА НА ПОЛЯХ

АРМАВИР 28-I. (Зактаг). — В ряде станиц начаты подготовительные работы по задержке снега на полях. Постановлениями советов эти работы об'явлены обязательными для всех хлеборобов. При зимнем малоснежьи такая мера имеет большое значение в борьбе с засухой.

РАСШИРЕНИЕ ПЛОЩАДИ ПОСАДКИ ТАБАКОВ

МОСКВА, 28-I. (Зактаг). — СТО признал необходимым расширить площадь посадки табаков в СССР, учитывая, что экспорт табака играет немаловажную роль в экспортном балансе СССР. Для развития табаководства **СТО отпустил в текущем году 3½ мил. руб., из коих 300.000 руб.** ассигнованы на проведение мероприятий по раскорчевке площадей под табаководство по Северному Кавказу.

СТО одобрил опыты ВСНХ СССР по организации табаководческих совхозов и предложил, чтобы в каждом из основных табаководческих районов был организован совхоз.

С'ЕЗД АГРОНОМИЧЕСКИХ РАБОТНИКОВ УЗБЕКИСТАНА

САМАРКАНД, 28-I. (Зактаг). — Состоялся республиканский с'езд агрономических работников. С'езд проработал пятилетний план реконструкции сельского хозяйства Узбекистана. В ближайшие пять лет площадь хлопка в республике намечено довести до **390.000** гектаров, что даст увеличение на 89 проц. по сравнению с прошлым годом. В ближайшие пять лет предположено организовать свыше **6.000** новых колхозов.

ВОСТОК

АЛИ АХМЕД-ХАН. Во главе с оставшейся верной Аманулле-хану частью племен Джалалабадской провинции ведет наступление на Кабул с востока. По последним сведениям, силы Али Ахмеда-хана разбили заслон, высланный против него Бача-Саккиа, и успешно продвигаются к столице.

Почему Англия уволила в отставку иракское правительство

«Дейли Телеграф» приводит следующие данные об англо-иракском конфликте, который, как известно, привел уже к отставке иракского правительства. Газета указывает, что, по сообщению агентства Рейтера, «Иракское правительство и иракский народ чувствуют необходимость внести большую ответственность в выполнение военного соглашения, особенно в вопросе об обороне Ирака, и указывают на это британскому верховному комиссару сэру Генри Доббсу».

«Иракский премьер указал британскому верховному комиссару, что предложения британского правительства по вопросу об обороне Ирака не принимают во внимание той ответственности, которая возложена существующим соглашением на правительство короля Фейсала. Поэтому иракский премьер указал верховному комиссару, что Ираку должна быть дана возможность, по крайней мере, указать, что он может выполнить свои обязательства».

«Подчеркивается, что существующий (англо-иракский) договор предусматривает, чтобы к концу 1928 года в распоряжении иракского правительства находилось определенное число воинских частей. Иракское правительство указывает, что это условие не выполняется, и убеждает, чтобы ему была дана возможность располагать обещанной (в договоре) военной силой, дабы оборона Ирака могла осуществляться, не накладывая бремени на британское казначейство»

Как видно из этого сообщения официоза британского министерства иностранных дел, сущность конфликта в том, что Англия не хочет ослаблять той военной «опеки», которую она осуществляет **в своих интересах** над Ираком. Пользуясь отсутствием у Ирака действительной вооруженной силы и вытекающей отсюда для Ирака необходимостью прибегать к помощи английских вооруженных сил, расположенных в Аравии, **британское правительство систематически использует провоцируемые им же пограничные столкновения, как орудие давления на иракских националистов, с целью заставить их беспрекословно удовлетворить требования Англии.** Британскому правительству важно сохранить Ирак безоружным, дабы при каждом пограничном столкновении ставить его всецело в зависимость от военной поддержки Англии. Стремясь не выпускать из своих рук это орудие воздействия на Ирак, Англия не останавливается перед прямым нарушением англо-иракского договора, предусматривающего, как указывалось выше, чтобы «к концу 1928 года в распоряжении иракского правительства находилось определенное число воинских частей»

В турецком меджлисе

Текущая сессия турецкого меджлиса занята рассмотрением ряда законопроектов, относящихся к внутреннему строительству страны. В меджлис будет внесен бюджет 1929 года. Бюджетная комиссия предложила министерствам сократить свои бюджеты и соответствующие заявки по крайней мере, на пять процентов, имея в виду, **что республике придется в течение 1929 года заняться уплатой по купонам, а также производить платежи по выкупу анатолийской жел. дороги.**

На рассмотрении меджлиса сейчас находится закон о введении метрических мер и весов. Согласно этому закону, метрическая система вводится в Турции с 1 июня 1929 года. Кроме того, в меджлис в ближайшее время будут представлены законопроекты о жалованьи чиновников, разделенных на 17 категорий, о морской торговле и о реорганизации жандармерии. Закон о реорганизации жандармерии будет представлен в меджлис после возвращения из Италии начальника жандармерии Зеки-паши и других лиц, командируемых туда для изучения организации фашистской жандармерии.

Новый „проект"... обострения национальных трений

Некоторые французские круги Сирии выдвигают мысль о реорганизации управления Сирией на следующих основаниях. Предполагается отделить христианское большинство Бейрута и Ливана от мусульманского большинства Дамаска, Хомса, Алеппо, Александретты и Лобана. Для мусульманских провинций предполагается организовать, на подобие Туниса, монархическое правление и посадить на престол известного франкофила Атель-бен-Айут, дед которого при Наполеоне третьем принял французское подданство.

Государственный банк Турции

Министр финансов **Сарадж-оглы Шукри-бей** сообщил журналистам, что государственный банк Турции будет организован без участия и помощи иностранного капитала.

Пересмотр состава турецкой администрации

Юнус-Надди поднял в печати вопрос о необходимости пересмотра личного состава высшей администрации вилаетов в смысле соответствия их культурного уровня современным требованиям экономики. Юнус-Надди подчеркивает, что на вали (губернаторы) и каймакамов (уездные начальники) правительство возлагает не только поддержание порядка в их областях, но и занимает их по разнообразным вопросам экономического характера, удовлетворять этому требованию могут не все администраторы.

Вести из Персии

ДУХОВЕНСТВО ПРИТИХЛО

При проведении нового хиабана (проспекта), связывающего город Тавриз с базаром, власти снесли мечеть и кладбище на хиабане Пехлеви. Никаких эксцессов не было. Духовенство притихло и не проявляет активности. По постановлению тавризской городской управы все городские кладбища упразднены.

ТОРГОВАЯ ПАЛАТА В ТАВРИЗЕ

В Тавризе организуется торговая палата. В выборах примут участие свыше 500 купцов и фирм. В палату войдет 20 членов, при чем количество иностранных граждан в палате не может превышать 4.

КОЖЕВЕННЫЙ ЗАВОД

В Тавризе организовалось акционерное общество по выделке кожи, в которое входят крупные местные купцы. Основной капитал общества 80.000 туманов. Общество командировало в Берлин своего представителя для приобретения необходимого оборудования для завода, который будет строиться в Тавризе

КОЛЯХ - ПЕХЛЕВИ

В Урмии и других районах Персидского Азербайджана под нажимом властей старая одежда постепенно заменяется новым европейского покроя платьем. Среди всех слоев населения, не исключая курдов и улемов, колях - пехлеви получили распространение.

Иракская почта

«ОБЫЧНОЕ ПЕРЕДВИЖЕНИЕ ГАРНИЗОНОВ».

«Дейли Телеграф» сообщает, что «слухи, исходящие из Иерусалима и Трансиордании о положении на границе Неджда, как передают, преувеличены. Племя мутаиров, которое пришло недавно с территории Неджда на территорию Ирака, чтобы поселиться там, было отправлено обратно в Неджд во избежание недоразумений с Ибн-Саудом.

«Дейли Телеграф» уверяет, что, «вопреки тревожным слухам, серьезных передвижений войск близ границ Неджда не было ни в одном, ни в другом направлении» и что, поскольку известно, имели место лишь «обычные передвижения гарнизонов».

АНГЛИЙСКОЕ КОНСУЛЬСТВО В ИРАКЕ

В Басре открывается английское консульство, которое было закрыто с ноября 1914 года. Консулом назначен бывший английский консул в Казабланке (Марокко) Герольд Хольгейт Силу.

Ирак является единственной британской подмандатной территорией, где существует английская консульская система, восстановленная там в декабре 1924 года. С того времени британским генеральным консулом в Багдаде является британский верховный комиссар Генри Доббс, помимо которого в Багдаде имеется еще консул Чарльз Эмпсон.

Существование английской консульской системы в Ираке отнюдь не является признаком существования равноправных взаимоотношений между Великобританией и ее подмандатной колонией. Английские консулы в Ираке являются по существу британскими администраторами в этой стране.

Хроника Востока

≈ **Исмет-паша—министр просвещения?** По сообщению из Константинополя, пост турецкого министра просвещения, ставший вакантным после смерти Неджати-бея, будет якобы занят Исмет-пашой, который сохранит за собой также пост премьер-министра

≈ **Васиф-бей.** Константинопольский корреспондент «Берлинер Тагеблатт» передает, что турецкий посол в Москве Васиф-бей оставит свой нынешний пост в связи с избранием его депутатом Большого Национального Собрания. По словам корреспондента, новый турецкий посол в СССР еще не намечен.

По другим сведениям, Васиф-бей намечается якобы на пост министра народного просвещения.

≈ **Ликвидация восстания в персидском Хузистане?** По сообщению из Басры, восстание племени бени-туруф в персидском Хузистане ликвидировано Персидские войска отобрали у повстанцев несколько тысяч винтовок и заняли два главных укрепленных пункта повстанцев.

≈ **Забастовка в Калькутте.** В Калькутте забастовали 6 500 рабочих джутовой фабрики «Клайв Джут Милль». Забастовщики предъявили администрации требование об обратном приеме на службу двух уволенных рабочих.

≈ **Покушение на комиссию Саймона.** В г. Нассик (Индия) начался процесс по обвинению двух индийцев в связи с покушением на взрыв поезда, произведенным 7 октября накануне прибытия комиссии Саймона в Индию. Вызвано около 50 свидетелей. Слушание дела происходит при закрытых дверях.

≈ **«Свобода печати» в Индии.** Редактор и издатель сваралджистской газеты **«Форуорд»** приговорены к тюремному заключению на 6 месяцев—первый и на 3 месяца—второй за опубликование статьи, «оскорбительной» для правительства.

≈ **В Бейруте** прибыл новый главнокомандующий французскими войсками в Ливане ген. Биго до-Гранпрэ.

ВО ВТОРНИК, 29 ЯНВАРЯ, В 7 ЧАС. ВЕЧ., РЕДАКЦИЯ ГАЗ. «ЗАРЯ ВОСТОКА» СОЗЫВАЕТ

совещание директоров фабрично-заводских предприятий и управляющих трестами

для обсуждения вопроса О ВЗАИМООТНОШЕНИЯХ ПРЕДПРИЯТИЯ—ТРЕСТА — ВСНХ.

НА СОВЕЩАНИЕ ПРИГЛАШАЮТСЯ ТАКЖЕ ПРЕДСТАВИТЕЛИ ВСНХ ГРУЗИИ.

Советское Закавказье

Дневник строительства

Дома для работников нефтепровода

Новый бидонный завод в Баку

АССИГНОВАНИЕ 1.300 ТЫС. РУБ.

БАКУ, 28-I. (Закгаг). — Цекомбанк отпускает Азнефти 1.312.00 0руб. на постройку 26 жилых домов на нефтепроводных станциях по линии нефтепровода.

5.000 БИДОНОВ В СУТКИ

БАКУ, 28-I. **(Наш кор.).** Заканчивается постройка нового бидонного завода Нефтесиндиката. Производительность — 5.000 штук бидонов в сутки. Пуск завода состоится в 20-тых числах февраля.

КАРТОНАЖНАЯ ФАБРИКА

КУТАИС, 28-I. (Закгаг). — За последнее время значительно расширила свою продукцию кутаисская картонажная фабрика. В 1927 году фабрика заготовила 5.800 штук картонных коробок. В 1928 г. — 7.200 штук. На-днях фабрика переходит в более обширное помещение, где предполагается значительно поднять продукцию. На фабрике будет занято 200 рабочих.

На Бакинских промыслах

ФОНТАН С ГЛУБИНЫ 900 МЕТРОВ.

БАКУ. 28-I. (ЗАКТАГ). **С 6 час. вечера 25 января в Балаханах на первом промысле забил второй большой фонтан из глубочайшей поднимаркинской свиты (ряд нефтеносных пластов) с глубины в 939 метров. Первый фонтан из этой же свиты, как сообщалось, забил несколько дней назад на 7-ом балаханском промысле. Новый фонтан продолжал выбрасывать нефть весь день 26 января и имеет до 3.000 тонн суточного дебета. Нефтью заполнены амбары и она отводится к Малому Забратскому озеру. Два последних мощных фонтана из недавно начатой здесь эксплоатации глубочайшей свиты пластов обещают возрождение добычи на старой балаханской площади, считавшейся одно время истощенной после почти полувековой разработки.**

ПОЖАР НА 13-М ПРОМЫСЛЕ

БАКУ, 28-I. (ЗАКТАГ). В бухте имени Ильича на 13-ом промысле на буровой 301 ударил фонтан. По неизвестной причине фонтан загорелся. Огонь быстро охватил вышку и перебросился на соседние буровые. К 10 час. вечера огонь охватил 5 вышек. Горящий фонтан удалось прикрыть, но 5 буровых сгорели.

Убытки составляют около **200 000** руб. Вода для тушения горящих вышек подвозилась пароходами, стоящими в бухте. Пожар начался в 8 час. вечера и в двенадцатом часу почти огонь был уже потушен.

Постановление Арм. ГПУ

ЭРИВАНЬ, 28-I. **(Наш кор.).** Раскрыта преступная шайка, состоявшая из разложившихся элементов, объединившихся с целью грабежей. Руководитель шайки был некий Мачо Хачатурян, членами: Хосро Шмавонян, Бабкен Галстян, Ваник Оганесян, Тектар Канаян и Хорен Аристакесян. Все они имели по несколько судимостей за кражи и хулиганства, сопряженные с повреждениями и убийствами. Шайка под угрозой убийства завлекала к себе беспризорных детей, через которых систематически совершала разные преступления. Четверо беспризорников, отказавшихся действовать по указке разбойников, были ими убиты. 24 января Хореном Аристакесяном в Эривани были убиты двое граждан и трое ранены.

Коллегия Арм. ГПУ, рассмотрев дело об этой шайке, признала ее крайне вредной для общества и постановила применить к перечисленным выше членам ее высшую меру социальной защиты — расстрел. Приговор приведен в исполнение в ночь на 26 января.

ГЯНДЖА. Лаборатория селекционной станции.

Дело работников Азводхоза

Очная ставка Сеидбейли и инженера Коряко

Показания Ланкевича о строительстве на Кара-Сахкале

ДОПРОС ИНЖЕНЕРА КОРЯКО

БАКУ, 28-I. **(Наш кор.).** После допроса свидетелей, обвиняемых в строительстве на Бекок-Дузе, верховный суд перешел к разбору строительства на Гяур-Архе. Перед судом предстал **инженер Коряко,** бывший производитель работ, которому предъявлено обвинение в бесхозяйственном строительстве. Виновным себя Коряко не признает. По его словам, на работу он был приглашен бывш. нач. Азводхоза Богдатьевым в 1925 г. До него на Гяур-Архе работал руководитель инж. Клименко. Коряко при приеме дел просил его передать ему проект, по которому производились работы. Но Клименко ответил, что проекта не имеется.

— До моего приезда,—говорит Коряко,—на канале никакого технического надзора не было. Канал не отвечал самым необходимым техническим требованиям. По словам обвиняемого, ему пришлось все вновь переделывать, исправляя, таким образом, ошибки Клименко. После этого он приступил к составлению проекта, но окончить его не успел. Что касается испорченного цемента, обнаруженного на Гяур-Архе, Коряко говорит, что он был испорчен еще до его приезда.

ДОПРОС СЕИДБЕЙЛИ

После перерыва суд приступил к допросу обвиняемого Сеидбейли. **Сеидбейли** заявляет, что в технические стороны работы как на Гяур-Архе, так и на других канала, он не вмешивался. **На очной ставке, устроенной судом,** инж. Коряко заявляет, что он не разговорил Сеидбейли об отсутствии проекта и отказывался от работы, но Сеидбейли неизменно отвечал, что, наоборот, работы надо форсировать, а всю ответственность он берет на себя. Сеидбейли заявляет, что подобного разговора с Коряко он не вел.

СВИДЕТЕЛЬ КЛИМЕНКО

Очень интересны показания свидетеля **Клименко,** первого строителя Гяур-Арха. Оказывается, он тоже строил канал, но имея проекта. Он заявляет, что построил канал на протяжении лишь 10 верст потому, что первоначально предполагалось орошать каналом земли всего нескольких селений. В отношении испорченного цемента Клименко подтверждает слова Коряко и добавляет, что он был уже испорчен при перевозке его жел. дорогой.

ПОКАЗАНИЯ ЭКСПЕРТА

Затем суд попросил ряд свидетелей и эксперта **проф. Есьмана.** Есьман показал, что, будучи вместе со следователем на Гяур-Архе, он никаких особых технических нарушений в строительстве канала не обнаружил. Тем не менее, он констатировал, что строительство канала велось без заранее составленного проекта, доказательством чего служит несоответствие ширины канала в различных частях.

ОБВИНЯЕМЫЙ ПАНКЕВИЧ

Потом суд перешел к разбору строительства на Кара-Сахкале. Первым по этому вопросу допрашивался бывш. производитель работ **техник Панкевич,** обвиняющийся в производстве работ без проектов и изысканий, бесхозяйственной эксплоатации тракторов и т. д. Панкевич виновным себя не признал. На вопрос прокурора, знает ли он, что в деле имеется его заявка и сметы на работы в 1926-27 г. в сумме 1,000.000 руб., каковые являются сильно преувеличенными, Панкевич заявил, что он составлял сметы и заявку, исходя лишь из практических надобностей на этот год (имея в виду требование Азводхоза по возможности форсировать работы), и считал, что если сумма велика, то ее должен сократить Азводхоз, имевший календарный план пуска средств. По словам обвиняемого, он является лишь техническим исполнителем заданий Азводхоза и не входил в детали проекта канала. Что касается работ экскаваторов, то, исходя из своих вычислений, он считает их выгодными, а не бесхозяйственными.

Относительно одного из главных пунктов обвинения—перехода с 6-саженной ширины канала на 2-саженную—Панкевич заявил, что этот переход стоял в прямой зависимости от решения высших организаций.

С'езд ветеринарных работников

БАКУ, 28-I. **(Наш кор.).** В центральном доме крестьянина открылся всеазербайджанский с'езд ветеринарных работников. Кроме азербайджанских работников, на с'езд прибыли делегаты из Москвы, Харькова, Тифлиса и Эривани. Доклад о положении ветеринарного дела в АССР сделал начальник вет. отдела наркомзема **т. Бонч-Бруевич.** На различные ветеринарные мероприятия в АССР в год тратится до 2.000.000 руб. Однако, число штатных ветеринарных работников невелико. Все те значительные успехи, достигнутые в течение последних 2-х лет по ликвидации разных болезней рогатого скота и массовой его иммунизации, будут со временем потеряны, если ветеринарная организация АССР не будет усилена. Борьба с эпизоотиями не может вестись в плановом порядке на основе научных данных без наличия бактериологического ветеринарного института в центре и диагностических кабинетов на местах; создание их — очередная задача.

В открывшихся после доклада оживленных прениях ораторы указывали на необходимость создания кадра ветеринарных врачей - общественников, знающих местный язык. Большинство делегатов с мест считает необходимым довести число ветеринарных пунктов до одного в каждом дайра. Указывалось также на необходимость повышения заработной платы младшему ветеринарному персоналу, который материально очень плохо обеспечен

Землеустройство

Планировка колхозовских земель

ГАЗЕТА ПОМОГЛА.

СТЕПАНАКЕРТ, 28-I. (Наш кор.). В «З.В.» от 21 декабря прошлого года в статье **«Газета поможет»** сообщалось о неправильном переделе земли в сел. Нинаки, Нагорного Карабаха. По этому поводу в шаумземе Нагорного Карабаха сообщили нашему сотруднику, что факт, описанный в статье, действительно имел место. В 1925 году начальник Карабахской землеустроительной партии производил обмер земель сел. Нинаки для уравнительного передела. Обмер не был закончен. По неизвестной причине окончание обмера земель этого села в план землеустроительных работ на 1926 и 1927 год включено не было. Старый начальник землеустроительной партии уехал, а вновь назначенный работал по составленному уже плану. По этим причинам в сел. Нинаки еще не произведено уравнительного передела земли.

В феврале настоящего года в Мартунинском и других районах землеустроительные работы возобновляются и **в первую очередь, будет произведено землеустройство в сел. Нинаки.**

РАБОТА ВЕЛАСЬ СЛАБО

СТЕПАНАКЕРТ, 28-I. **(Наш кор.).** Областная конференция инженерно-технических сил, заслушав доклад о землеустройстве в Нагорном Карабахе, отметила слабое проведение землеустроительных работ. Работа велась без плана. Силы зем. партий распылялись; вследствие этих причин работы по землеустройству не выполнены и на 35 проц. Для улучшения работ по землеустройству выработан ряд практических мероприятий.

ЧИСЛО КОЛХОЗОВ УВЕЛИЧИТСЯ

КУТАИС, 28-I. **(Наш кор.).** Кутаисский земотдел в срочном порядке проводит землеустройство по всем существующим в уезде колхозам, которых в настоящее время насчитывается до 30. В колхозы направлена группа землемеров для предварительного составления плана землеустройства. Работу землемеров тормозят дождливая погода и частые снегопады в нагорной полосе уезда. В связи с проводимыми землеустроительными мероприятиями местные сельско - хозяйственные организации предвидят увеличение плановой цифры развития колхозов (20 новых коллективов) почти вдвое.

ТРЕБОВАНИЯ С МЕСТ

ГУРДЖААНИ, 28-I. (Закгаг). — Из селений Пшавели, Анага, Бодби, Лаликура и других в земотдел поступают сведения об организации там новых коллективов по общественной обработке земли. Коллективы просят **ускорить в их районах землеустройство.**

Конгресс врачей Грузии

БАТУМ, 28-I. (Закгаг). На утреннем заседании конгресса врачей Грузии 27 января с докладами по третьему программному вопросу «Движение населения Грузии» выступили д-ра **Лорткипанидзе, Зедгинидзе, Тохадзе, Асланишвили, Канчели** и др. В оживленных прениях по докладам высказалось 14 ораторов.

Вечернее заседание конгресса было посвящено заслушанию докладов по четвертому программному вопросу «Зоб в Аджарии». Докладчики—д-ра **Асланишвили, Бережиани, Мдивани, Рухадзе и Гоголадзе.**

Утром 28 января началась работа секций: хирургической, гинекологическо-акушерской, тропической, терапевтической, бальнеологической и др.

29 января состоится последнее пленарное заседание, после чего конгресс закроется.

Дипломатические сюрпризы

В «Воспоминаниях дипломата» сэра Джорджа Бьюкенена, английского посла в императорском Петербурге, есть великолепные, проникнутые настоящим пафосом и неподдельным остроумием, страницы, посвященные описанию «добрых дипломатических нравов».

Жизнь дипломата — фейерверк милых сюрпризов, розовый рай, сплетенный из царственных улыбок, чарующая феерия комплиментов, политики и этикета!

В Крыму «эти милые русские» подложили в экипаж сэра Джорджа «невинный патриотический дар» — дюжину бутылок бургундского. В Москве гласные городской думы поднесли «дорогому послу» старинную иконку и ковш в форме старо-русского шлема. Из Царского ему прислали все цветы, которые украшали стол их величеств! «Впрочем, — критически замечает сэр Джордж, — сервировка за этим столом была гораздо хуже, чем в Букингэмском дворце».

Вряд ли господин Патек, если он опубликует когда-нибудь мемуары о своем пребывании при «дворе союзного пролетариата», будет иметь возможность поспорить с господином Бьюкененом по поводу чарующего характера полученных им у нас дипломатических сюрпризов.

Золотой век дипломатии, вершившей историю в медлительном ритуале поклонов и предательств, закатился на востоке в 1917 году.

И теперь,—у нас ведь не в моде «легкая индустрия», — мы совсем не вырабатываем политических комплиментов довоенного образца и иных предметов дипломатического этикета.

Суровая, деловая страна! Спартанская, решительная дипломатия, которая ничего не хочет знать, кроме мира!

Медленный, барственный, уединенный дорхез, в котором торжественно передвигалась старая европейская дипломатия, сменился у нас экспрессом, на крыше которого ревет громкоговоритель: «всем, всем, всем!».

А «дипломатические сюрпризы»? Ах, лучше не говорить в хорошем европейском кабинете о советских дипломатических сюрпризах!

Вековые традиции международной политики в панике из своих золоченых гробниц, розовые лысины дипломатов покрываются росой ужаса при виде, например, такого дипломатического сюрприза:

— Глава дипломатического ведомства СССР Литвинов дает подробные об'яснения о своей политике нескольким сотням московских рабочих в конференц-зале народного комиссариата иностранных дел!

И эти слесаря, эти механики весьма дурно отзываются о лорде Чемберлене, о Раймонде Пуанкаре, о маршале Пилсудском...

Кости старого Меттерниха с зловещим скрипом переворачиваются в своем гробу! О, Талейран, о, талейранитность!

В воспоминаниях сэра Джорджа Бьюкенена остается только один момент, когда дипломатический дорнез разрешает себе выйти из состояния страстной медлительности и начинает бежать [illegible] Это [illegible] случая, как [illegible] войны [illegible] нарушил [illegible] правила этикета. Послы торопились. Телеграммы невежливо будили их ночам. Мумии монархов просыпались на рассвете, чтобы прочитать ультиматум или ноту. Война, война!

Но когда речь заходит о мире, торопливость считается у уважающего себя дипломата признаком дурного тона и скверных политических нравов.

Именно в дурных политических нравах упрекает нас польская печать, шокированная «изумительной простотой» наркоминдела в вопросе о подписании «мирного протокола».

Наркоминдел отвечает в 24 часа на каждую, самую осторожную польскую ноту! Варшава размышляет две недели —Москва ответила ночь! Это возмутительно противоречит «добрым дипломатическим нравам»!

Польский советник, господин Зелинский, передав наркоминделу ноту его правительства, по доброму старому обычаю, тут же забыл о легкой дипломатической инфлуэнце. Советник болен, советник не принимает, а «мирный протокол»... мирный протокол подожжет, пока информация господина советника, по распоряжению из Варшавы, вежливо исполняется.

Но Москва — город совершенных дипломатических сюрпризов, и вот, которые столь жизнерадостно посланы у сэра Джорджа Бьюкенена, 11 часов вечера представители наркоминдела приезжают на квартиру советника Зелинского и, выразив сожаление по поводу его болезни, вручают ему ответную ноту.

Польская печать в отчаянии. Из нашего варварства. Эти люди [illegible] ваются в дома наших дипломатов, поднимают их с постели, только для того, чтобы ускорить дело [illegible] Какая мрачная невоспитанность!

Не успел господин Патек перевести нам вторую польскую ноту, [illegible] стившую центр тяжести на вопрос «форме и процедуре» подписания протокола, как наркоминдел уже [illegible] исчерпывающий ответ и относящийся к этих первостепенной важности [illegible] сов.

Мало того, беседа опубликована, трубы московских громкоговорителей ревут о «тайне дипломатического [illegible] дания» по вопросу «о форме и процедуре» — «всем, всем, всем»...

Польская печать, которая, [illegible] предполагала разыграть вокруг [illegible] мы и процедуры» целую [illegible] дипломатичнейшего пустозвонства, снова яростно накинулась на [illegible] вительную скорость наркоминдела.

Странная, мрачная страна! [illegible] танская, решительная дипломатия, которая ничего не хочет знать, [illegible] мира: и не когда-нибудь, а [illegible] немедленно — «в 24 часа!».

ГЯНДЖА. Новый жилой дом на зоотехнической станции.

Ф. ШПИГЕЛЬ.

С новым годом!

(На страницах иностранной печати).

Нечетко мчится хоровод дней... Уже месяц почти живем мы в тысяча девятсот двадцать девятом. А также прочные публицисты, «великие люди», благоуспевающие раньше, звезды экранов и звезды политики, отставные профессора и воинствующие прелаты словом, все те, кто составляет подлинную соль великой европейской цивилизации, все еще продолжают «подводить итоги» и «намечать перспективы». Этому занятию, столь же увлекательному, сколь, впрочем, и мало полезному,—предавались они с не меньшим азартом и недели за две до нового года. Пытливый ум, вероятно, мог бы рассчитать, сколько раз можно опоясать земной шар салеными вместе газетными вырезками «итогов» и «перспектив», а быть может, даже установил бы жуткую истину, что подобной лентой легко было бы соединить землю с Марсом. Но задача обозревателя прессы не в пример менее эффектна, хотя, и не в пример более трудна: из этого океана слов надо выловить подлинные жемчуга и, нанизав их на жесткую сталь пера, создать венец, достойный украсить чело «великой европейской цивилизации».

Лучшие жемчужины, как это известно всякому школьнику, извлекаются из тихих заводей, из мертвенных лагун, покрытых водорослями. Правда, эти уголки более напоминают болота, нежели настоящий океан, но зато—какие жемчуга! Надо ли удивляться тому, что и мы направим наши поиски преимущественно в область этих тихих заводей, этих болот—в область социалистической прессы?

* * *

Если прочесть подряд вороха «итогов» и «перспектив» в буржуазной прессе, поневоле возьмет оторопь: жуткие итоги, мерзкие перспективы! Никакие словесные украшения не в силах прикрыть изъязвленную наготу капиталистической вселенной. Но есть порода людей, —увы! еще многочисленная,—для которых «все к лучшему в этом лучшем из миров». Порода эта в целом объединяется зоологическим наименованием «Второй Интернационал». Каждая пишущая особь этого вымирающего вида сочла необходимым поделиться со своими читателями своим лучезарным оптимизмом. В этом ведь, собственно, и состоит их назначение в природе: украшать черный фон капиталистической действительности радужными узорами.

Есть, например, в центральном органе французских социалистов «Пюпюлер» такой **О. Розенфельд,** «спец» по международной политике. Особенно «тонко» разбирается он в делах нашей страны. Трудно счесть, сколько раз за эти годы он с математической точностью предсказывал день и час «неизбежного падения советов». Однажды он написал даже целую серию (штук 8-10) статей под общим красноречивым заглавием «Агония большевизма». Бедный Розенфельд! Что ни говорит, а все-таки изворотлив человек в политических диагнозах! И вдруг — этакий конфуз: в разгар «новогодней кампании» О. Розенфельд пишет «итогово - перспективную» статью под заголовком — «Фашистская диктатура в демократии в 1928 году». И вот, оказывается, что перспективы «демократии» самые радужные: фашизм — это последнее оружие диктатуры капитализма — не только не делает с каждым днем новых завоеваний, но он даже заметно слабеет и, ей богу, в 1929 году будет готов пожать честную руку демократии. Хотите примеров? — Да их сколько угодно!

«В Польше, — захлебывается от восторга Розенфельд, — попытки Пилсудского установить квазидиктаторскую (!) власть потерпели крушение. Выборы не принесли ему ожидавшихся результатов. Социалистическая партия решительно помешала его планам».

Кто же не знает, что маршал Пилсудский играет в правительстве Польши самую скромную стопроцентно - конституционную роль и отнюдь не посягает на диктатуру? Правда, вскоре после выборов он сказал свое знаменитое «сейм проституток», но он, очевидно, просто забыл о выборных «победах» социалистов и о том, что лидер пепеэсовцев Дашинский случайно состоит председателем этого сейма. Правда, как раз теперь сейм «пересматривает» конституцию, т. е. подводит под майскую фашистскую диктатуру юридическую базу. Но что значат подобные мелочи по сравнению с авторитетом Розенфельда?

Еще пример торжества «демократии»:

«В Юго-Славии военная клика короля Александра с ужасом видит, что все ее кабинеты один за другим принуждены выходить в отставку под натиском демократической и федералистской оппозиции. Отставка кабинета аббата Коровеца—не открывает ли она новую эру демократизации Юго-Славии?».

Открывает. Ровно через пять дней после этого тонкого анализа Розенфельда произошел белградский фашистский переворот. «Новая эра демократизации» началась разгоном скупщины, «аннулированием» конституции, роспуском всех политических партий и всеми прочими атрибутами фашистской диктатуры. Бывают же такие неудачливые пророки!

Но для проведения «новогодней кампании» привлекаются не только высоко - квалифицированные спецы, - извлекаются и древнейшие патриархи II Интернационала. Сам Карл Каутский написал новогоднюю статью и она была напечатана и в том же «Пюпюлер», и в **«Форвертсе»,** и еще во многих других местах. Жизнерадостный старичек находит, что в 1928 г. все обстояло великолепно, однако, в 1929 г. будет еще много лучше:

«В радостном ожидании должны мы приветствовать наступающий год»

Почему? Да очень просто: в этом году ведь будут выборы в Англии.

«Не исключено и даже вполне вероятно, что выборная победа (рабочей партии) будет достаточно велика, чтобы повлечь за собой образование нового рабочего правительства, которое будет покоиться на таком же базисе, как и нынешнее. Это было бы событием чудовищного значения не только для Англии и не только для международного социализма, но и для всего мира».

Дело, видите ли, в том, что, как ни прекрасен существующий мир, все же он не лишен некоторых недостатков. Одним из главнейших является тот печальный факт, что

«пролетарские массы двух государств - великанов не представлены теперь в социалистическом рабочем Интернационале. Это — пролетарские массы Соединенных Штатов и России».

При чем же здесь рабочее правительство в Англии?! Да очень просто:

«Английское рабочее правительство может не только устранить одну за другой все болячки в своей собственной стране, не только сломить политическими средствами экономическую монополию эксплоататоров и все более уничтожать даже самую эксплоатацию, но оно может способствовать установлению мира и свободы во всем мире. Сверх того, оно может своими успехами завоевать для своих методов, для методов социал - демократии рабочих Америки и России и тем самым придать социал - демократическому Интернационалу такую боевую силу, которая сделает его непобедимым».

Конечно, преклонный возраст нередко может служить смягчающим вину обстоятельством. Однако, таких «жемчугов» трудно было ожидать даже от Каутского! Если даже разделить этот «старческий оптимизм» и поверить в то, что летом этого года Макдональд снова станет премьером, что же получится? Ведь сам Каутский утверждает, что второе пришествие Макдональда будет «покоиться **на таком же базисе, как и первое».** Этот «базис» хорошо известен всему миру. Это — завтраки у короля, акции бисквитной фабрики, автомобиль в знак признательности за предоставление титула баронета; это — карательные экспедиции в Индии, ультиматум Египту, нота Советскому Союзу (рожденная в сотрудничестве с аферистом Грегори) по поводу «письма Зиновьева». Вот тот «базис», на котором Макдональд будет «ломать экономическую монополию эксплоататоров», вот тот «базис», на котором он создаст «мир и свободу во всем мире»!

С полной уверенностью можно утверждать, что второй кабинет Макдональда не только не приведет «пролетарские массы России» под сень II Интернационала, но освободит десятки и десятки тысяч рабочих всех прочих стран от последних иллюзий.

Что же это — старческий бред, или сознательное мошенничество? Так как подобные же идеи развиваются всеми лидерами II Интернационала без различия возраста, пола и национальности, то одной ссылкой на старость отделаться, конечно, нельзя.

Германская социал - демократическая «молодежь» (все — относительно, конечно) ничуть не уступает своему маститому вождю:

«Если мы сегодня уже преодолели нанхудшее, — пишет в **«Дэйли Геральд»** председатель германской с.-д. партии **Отто Вельс,** — то не в последнюю очередь мы благодарим за это рабочую партию, которая в 1924 г., в решающий период, смогла захватить в свои руки бразды правления в английской политике, хотя бы и на короткое время, но длительное улучшение международных отношений и окончательное (!) укрепление мира возможно только в том случае, если в главнейших странах Европы народы будут руководимы правительствами, находящимися под сильным социалистическим влиянием (см. «сильное влияние» в вопросе о постройке броненосца и пр. — **Ф. Ш.**). 1928 год принес радостную перемену в Германии. Наиважнейшим событием нового года будут выборы в Англии»...

В том же духе высказывается и другой «юноша» — **Рудольф Брейтшейд:**

«С огромным напряжением ожидаем и мы, германские социал-демократы, исхода английских выборов 1929 года; и если мы высказываем пожелание, чтобы рабочая партия могла одержать прекрасную и блестящую победу, то не только потому, что мы чувствуем себя с ней братски связанными, но и потому, что мы знаем, что означала бы победа английских рабочих (т. е. Макдональда, Томаса и К-о. — **Ф. Ш.**) для всего мира».

Как видите, Каутский отнюдь не одинок в своей оценке грядущих событий. Буквально в том же стиле пишут и **Карл Зеверинг, и Пауль Лебе,** и прочие германские социал-демократические столпы. Но, быть может, этот оптимизм свойственен только ближайшим ученикам Каутского, упоенным «радостной переменой в Германии»? Увы — «оптимизм», как мы указывали выше, это — неотъемлемое свойство всего «вида», об'единенного II Интернационалом.

Артур Гендерсон, например, занят вполне конкретными радужными прозрениями:

«Я ожидаю от нового года, — пишет он в своем новогоднем приветствии германским социал - демократам, — эвакуации Рейнланда иностранными войсками и успешного осуществления значительного шага в направлении международного разоружения».

Можно ли выбрать для таких предсказаний более «подходящий» момент, чем нынешний?!

Но, конечно, рекорд в области «итогов» и «перспектив» побит никем иным, как королевским министром, вождем бельгийского социализма и одним из наиболее богатых людей Бельгии — **Эмилем Вандервельде.** Его новогодняя статья, распространенная по многим изданиям агентством **«Эуропа - Пресс»,** уже упоминалась в советской печати. Однако, она так интересна, что безусловно заслуживает быть цитированной более подробно:

«Без особой опасности быть опровергнутым событиями, — вещает королевская гадалка,—можно предсказать, что вследствие стабилизации валют в экономической области можно будет отметить успокоение; что великие державы будут под давлением необходимости продолжать ликвидацию своих послевоенных проблем, правительства, учитывая [illegible] своих народов к миру, не упустят случая действительно сделать войну «незаконным средством» решения конфликтов».

Где же все-таки основания [illegible] таких блестящих «перспектив»? Помилуйте, они — в «итогах». Совершенно подобно цитированному [illegible] по Розенфельду Вандервельде перечисляет все великолепные [illegible] ды «демократии» в течение 1928 [illegible] и делает отсюда свои выводы:

«Остается фактом, что во Франции, как и в других местах, огромная масса избирателей [illegible] смысленно настроена против [illegible] ны (это, однако, не помешало французскому правительству увеличить военный бюджет на 900 [illegible] франков! — **Ф. Ш.**), что в Германии бесспорно укрепилась республика, что, наконец, всеобщие выборы 1929 года в Англии будут иметь решающее влияние для устранения еще остающихся в Европе [illegible] рых или затяжных противоречий. В этих строках устанавливается рост социализма. Рука об руку [illegible] ним идет тот факт, что католическая церковь так же, как и [illegible] ные христианские церкви, все [illegible] лее и более ясно обращается против военной и националистической диктатуры... И разве это—насколько возможно—не должно [illegible] куда идет Европа в 1929 году?

Теперь, по крайней м

ЗА ШИРОКУЮ САМОКРИТИКУ В ПАРТИИ

Бакинская партконференция выразила полное доверие Бакинскому комитету

С'езд компартии Армении обсудил деятельность ЦКК-РКИ

18-я бакинская партконференция

Заключительное слово т. Мирзояна

Т. Мирзоян, выступивший на утреннем заседании 25 января с заключительным словом по отчету БК АКП (б), останавливается на основных вопросах, затрагивавшихся делегатами.

Говоря о состоянии **железнодорожного транспорта**, т. Мирзоян указывает, что нигде трудовая дисциплина не слаба так, как на железной дороге. Все крушения, сходы, происшествия и т. д. об'ясняются не только изношенностью дороги, не только ее плохим состоянием, но и неаккуратностью, расхлябанностью и нерешительностью административного персонала и рабочих.

Вопрос об об'единении всех **кооперативных организаций** в Баку, затронутый в прениях, стоял перед БК не раз. Но транспортная кооперация пользуется рядом льгот в смысле перевозки грузов и при об'единении всех кооперативных организаций с ЦРК все эти льготы отпадут.

На каждом из 58 промыслов Азнефти в руководящей головке из 3 человек имеется от одного до двух рабочих. Среди управляющих районными управлениями промыслов — 80 проц. рабочих. Но для того, чтоб во главе геолого - разведочного или технического отдела стоял рабочий, надо **готовить кадры** для всех этих должностей из детей рабочих и самих рабочих.

Сейчас надо добиться **коммунизации** аппаратов бакинских отделений трестов, синдикатов и банков процентов на 60-70.

Бакинский комитет предполагает в недалеком будущем провести **проверку состава советского аппарата**, по проверку общественную, к которой будет привлечено внимание широкой рабочей и профсоюзной массы.

Надо поставить серьезную систематическую критику недостатков советского аппарата, надо вскрывать отдельные недочеты и язвы аппарата, чтобы их преодолеть. В общем, надо **развязать критику недостатков** так, чтобы критиковали не только хозяйственников, но и недостатки партийной работы.

Переходя к так называемому «павловскому вопросу», т. Мирзоян начал с выступления т. Шаумяна.

«Он пытался дело изобразить здесь таким образом, будто бакинские товарищи не виноваты, и БК ни с того, ни с сего ополчился против них. Но тот же т. Шаумян собрал актив своей ячейки, где поставил вопрос о статье Артака. Разве это есть желание помочь БК немедленно и безболезненно разрешить этот вопрос?

«Товарищи обижаются, когда это квалифицируется, как склока. Но если у вас принципиальных разногласий нет, если вы линию БК не берете под сомнение, как это говорил т. Артак в своем выступлении, то для чего же вам собирать ячейки, против кого вы мобилизуете общественное мнение партии?».

Выступление т. Артака т. Мирзоян комментирует так: «Если бы т. Артак месяц тому назад выступал так же, как он выступил на конференции, то я думаю, что мы тогда же сумели бы ликвидировать этот вопрос. Он вышел и сказал: «Помилуйте, разве мы что-нибудь говорили плохого? Мы всегда были за то, чтобы не раздувать, а кончить, но нас обижают, на нас напали»...

«Главное заключается в том, что после попыток БК ликвидировать это дело вы развернули самую настоящую драку против БК. Почему — об этом никто ничего не сказал. В частности, т. Артак говорил не об этом важном моменте, а о второстепенных вопросах.

«Т. Артак заявляет: «я политическую линию БК не ставлю под сомнение». Тогда чем об'яснить его заявление о том, что БК допустил ряд принципиальных ошибок? Артаку надо одно из своих заявлений дезавуировать».

Далее т. Мирзоян говорит об активе в 500 человек, который был созван с неизвестным порядком дня вместо пленума райкома в 60-70 человек, о резолюции, предложенной Артаком на президиуме райпартконференции, которую он «снял»... когда увидел настроение конференции, о речи Артака при закрытии конференции, из которой можно было заключить, будто конференция дала отпор БК, и о снятии т. Артака с работы.

Т. Мирзоян соглашается с оценкой т. Шкирятова, отметившего, что по поводу статьи т. Артака был поднят излишний шум; об этом сказано и в решении президиума БК еще в самом начале. В резолюциях БК указано также на ошибки сураханских товарищей и о том, что т. Артака в клевете никто не может обвинить. Но надо было сказать т. Артаку, что он допустил некоторые неправильные формулировки, что район дальше втягивать в это дело не надо — и на этом кончить. Артак апеллировал к массам, углубил и развернул драку. БК должен был проявить максимум настойчивости и терпения и сделать все, чтобы ликвидировать это дело. БК на бакинской партконференции с самого начала не выступил и только, когда там начались безобразные выступления, БК должен был активно вмешаться в это дело и в кратчайший срок ликвидировать всю эту склоку.

Переходя к статье т. Ярославского, т. Мирзоян указывает, что в статье не приводилось ни одной ошибки БК. «На нашей конференции мы не можем не сказать, что т. Ярославский неправ».

В заключение т. Мирзоян сказал: «Мне кажется, что после этой конференции мы сумеем в еще большей степени обеспечить единодушную, дружную работу всей организации.

Под знаменем ленинской партии — вперед единодушно, сплоченно, на преодоление трудностей!».

ХРОНИКА ПАРТКОНФЕРЕНЦИИ

На утреннем заседании 26 января с докладом ЦКК АКП (б) выступил т. Плешаков. Для участия в прениях записалось 171 чел. Прения продолжались весь день 26 января.

Резолюция по отчету Бакинского комитета партии

В конце вечернего заседания 26 января **конференция приняла резолюцию по отчету БК. Резолюция принята единогласно при 4 воздержавшихся.** В числе этих четырех тов. Артак, который заявил, что он воздерживается от голосования потому, что резолюция проголосована в целом, а не по пунктам, против двух из которых (о событиях в бакинской организации и о статье т. Ярославского) он выступал.

В разделах резолюции, касающихся самокритики, событий в бакинской организации, статьи т. Ярославского и борьбы с уклонами, говорится:

«Совершенно неправильно и необоснованно утверждение, будто организация боится показать недостатки своей работы. Крепкая, идейно сплоченная бакинская организация, проводившая всегда правильную линию ЦК ВКП (б), никогда не скрывала своих недостатков».

Конференция считает, что БК сделал все, чтобы не допустить дальнейшего углубления конфликта. Однако, т.т. Артак и Шатуновская, для которых статья послужила лишь поводом к организации беспринципной борьбы против БК, обострили вопрос, пытаясь самым недопустимым образом втянуть в борьбу всю бакинскую организацию.

Конференция с удовлетворением констатирует, что вся бакинская организация и новый состав райкома выступили единодушно против организованной т.т. Артаком и Шатуновской беспринципной борьбы (склоки) против БК. Конференция целиком и полностью одобряет все мероприятия Бакинского комитета по этому вопросу.

Конференция от имени всей бакинской организации заявляет о своем несогласии со статьей т. Ярославского, опубликованной в «Правде», и считает неправильным заявление тов. Ярославского о том, что бакинская организация зажимает самокритику и боится «показать недостатки своей организации рабочим».

Такое заявление является результатом недостаточного знакомства с той огромной работой, которую под знаком развернутой большевистской самокритики осуществляла и осуществляет бакинская организация во всех областях строительства. Тов. Ярославский предлагает конференции «исправить допущенные за прошлый период ошибки». Конференция, подробно обсудив работу и деятельность Бакинского комитета, подвергнув всесторонней и решительной критике и выявив имеющиеся недочеты в работе организации, считает неправильным обвинение БК в нарушении внутрипартийной демократии и зажиме самокритики.

Конференция выражает полное доверие Бакинскому комитету и его президиуму и считает, что, благодаря его правильной политике и твердому большевистскому руководству, бакинский пролетариат за эти годы достиг крупнейших успехов во всех областях социалистического строительства.

Бакинская организация вместе со всей партией провела большую работу в деле борьбы с правым уклоном; она своевременно дала правильную политическую ориентировку по этому вопросу и развернула широкую идеологическую борьбу с правым уклоном и примиренчеством. Конференция категорически отвергает утверждения, будто БК запоздал с постановкой борьбы против правого уклона, будто Бакинский комитет не дал во-время организации правильной политической линии. Задача наша заключается в том, чтобы продолжать широкую систематическую работу по раз'яснению сущности правого уклона.

Конференция отмечает, что за последнее время троцкистские группы делают попытки оживления своей контр - революционной деятельности, использовывая стоящие перед нами огромные трудности. Задача бакинской организации заключается в том, чтобы всемерно усилить борьбу с троцкистскими группами, постоянно разоблачая их контр - революционную сущность и антисоветскую деятельность».

VI с'езд компартии Армении

Работа ЦКК-РКИ

ЭРИВАНЬ, 28-I. На утреннем заседании с'езда 26 января с докладом о деятельности ЦКК-РКИ выступил **т. Амирханян.**

Касаясь вопроса о чистке партии, т. Амирханян говорит: «Сейчас мы должны начать соответствующую предварительную работу по подготовке этой чистки, имея основания для заявления, что компартия Армении — достаточно сильная и стойкая организация в борьбе против уклонов. Мы на этом не должны успокоиться. Нужно следить за тем, чтобы партия оставалась всегда здоровой, нужно бороться против болезненных явлений — склоки, растрат и разложения.

«С 5 с'езда партии Армении до января с. г. ЦКК партии исключила 305 чел., из них за пьянство — 4, преступления по должности — 35, разложение — 15, как балласт — 35, оппозиционеров — 65, чуждый элемент — 55, кулаков — 14, механически выбыло — 15. По социальному составу 98 из исключенных — служащие, 168 — крестьяне и 40 — рабочие.

«Необходимо **увеличить чувство ответственности** в наших учреждениях, — говорит т. Амирханян. Вместо 20-процентного сокращения административно - хозяйственных расходов, мы имеем увеличение. Необходимо особое внимание обратить на волокиту, доходящую до того, что ответы в некоторых учреждениях затягиваются на год. Необходимо дать директивы об упрощении сложной системы аппаратов. Из 327 жалоб на бюрократизм и волокиту 325 жалоб падает на сельсоветы и участковые исполкомы. Только при широкой самокритике и содействии масс,—заканчивает доклад т. Амирханян, — РКИ сможет исполнить возложенные на нее обязанности».

На вечернем заседании 26 января развернулись прения по докладу т. Амирханяна. Утром 27 января тов. Амирханян выступил с заключительным словом.

ЭРИВАНЬ, 28-I. На девятом заседании с'езда партии с докладом по хозяйственным вопросам выступил предсовнаркома Армении **т. Тер-Габриелян.**

Закрытие юго-осетинской партконференции

Закончила работы юго - осетинская партконференция. Секретарем обкома избран т. А. Джатиев.

СМОТР НАЧАЛСЯ

СТАЛИНСКИЙ ЗАВОД В ТИФЛИСЕ ПРИСТУПИЛ К СМОТРУ ПРОИЗВОДСТВЕННЫХ СОВЕЩАНИЙ. — ПОДГОТОВКА ОХВАТЫВАЕТ ВСЕ НОВЫЕ И НОВЫЕ РАЙОНЫ ЗАКАВКАЗЬЯ. НЕ ОСЛАБЛЯЙТЕ ТЕМПА. РАЗВЕРТЫВАЙТЕ МАССОВУЮ РАБОТУ, УСИЛИВАЙТЕ ПОДГОТОВКУ.

Что дало обследование цехов

Центральная смотровая комиссия на тифлисском паровозном заводе им. Сталина выделила специальную комиссию для обследования работы цеховых производ. подкомиссий и совещаний, а также центральной заводской производ. комиссии и ВКК. В комиссию эту вошли представители РКИ, Заводпрофсожа и центр. смотровой комиссии завода.

Комиссия выявила, что цеховые производ. подкомиссии являются вполне работоспособными производственными органами. Что касается цеховых производ. совещаний, то посещаемость их слаба. Причина слабого их посещения кроется в том, что 25 проц. рабочих завода составляет молодежь, которая аккуратно не может посещать совещаний, в виду того, что она учится в разных вечерних учебных заведениях. Неаккуратно посещают в многие рабочие-партийцы, перегруженные партработой. Кроме того, имеется около 20 проц. рабочих, совершенно не посещающих совещаний.

Откуда такая пассивность? Члены некоторых цеховых подкомиссий об этом говорят: «Цехбюро и завком не сумели вызвать интереса к производственным совещаниям даже у профактива, о о широкой массе говорить не приходится. Руководство совещаниями со стороны партколлектива недостаточно. Цеховые подкомиссии не имеют возможности регулярно созывать производ. совещания из-за отсутствия помещения и пр. О значении ПК и ПС некоторые рабочие плохо осведомлены. Был случай, когда один рабочий-изобретатель вместо того, чтобы обратиться первым долгом со своим предложением в производственную комиссию завода, обратился в ИЗУЛ, мотивируя тем, что он не знал, годяться ли предложения рабочих рассмотрению ПК и ПС.

Вопросы выдвижения рабочих на ответственную производственную работу никогда не обсуждались на заседаниях ПК и ПС. Были случаи, когда ПК и ПС рассматривали вопросы, касающиеся охраны труда.

Плохо поставлена работа производ. совещаний в весовой мастерской. Фонд рационализации у ПК мастерской нет. За последний год ПК заседала раз в 3 месяца. Предложений со стороны рабочих, за исключением предложения о постройке подвесной дороги, не было. Предложенный слесарем Габучна новый способ закалки стали не применяется, несмотря на то, что применение его требует минимальных затрат.

У цеховых ПК завода имеются и значительные достижения. В течение года поступило 222 предложения. Из них проведено в жизнь 146. В стадии разрешения находится 46 предложений, отклонено 39.

Премировано 39 человек за разные изобретения и усовершенствования на сумму 3.343 руб.

От выполненных предложений получено 28.762 руб. экономии.

Обнаружены случаи волокиты в проведении рабочих предложений. Так, токарем Сазоновым в декабре 1927 г. было внесено 5 предложений, а из них до сих пор ни одного не выполнено. Сейчас только приступлено к разработке этих предложений. 12 крупных предложений послано в ДорИЗУЛ. Несмотря на то, что по существующему положению ИЗУЛ должен то или иное предложение рассмотреть в течение 10 дней, он за 6 месяцев не рассмотрел их.

В настоящее время комиссия ведет разработку предложений для улучшения дальнейшей работы ПК и ПС. Надних будет созвано при заводе совещание всех цеховых производ. подкомиссий, на котором комиссия сделает информацию о проделанной ею работе.

Помимо обследования работы ПК и ПС, произведенного специальной комиссией по цехам, весьма успешную и массовую работу ведут смотровые тройки.

Развешенные по цехам ящики для сбора письменных предложений рабочих ежедневно заполняются предложениями. В ближайшие дни центральная смотровая комиссия приступит к их рассмотрению.

К. К.

Кто раньше?

Последние две недели в Ленинакане проходит подготовка к смотру производственных совещаний. На президиуме упрофбюро представитель СПС Армении отметил, что профбюро не приняло никаких почти мер к выполнению директив о смотре. Совпроф также запоздал с указаниями. Особо была подчеркнута на президиуме бюро бездеятельность газеты «Банвор», не напечатавшей до сих пор ни одной статьи о смотре. На упреки и замечания по этому поводу редактор газеты тов. Довыян заявил: «Мы не может писать о всякой кампании; никто из профсоюзных работников нам статей о смотре не давал и вообще профсоюзы очень мало сделали по смотру. Почему мы должны были заняться этой работой раньше профсоюзов?». Такое заявление редактора «Банвора» встретило в президиуме резкий отпор и было квалифицировано, как бюрократизм. «А если мы, профсоюзные работники, неголны, оторвались от масс, не выполняем директив высших органов, то разве газета не обязана нас критиковать?»,—отвечали на заседании.

Со времени заседания прошло уже десять дней, а «Банвор» не напечатал ничего о смотре, даже не дал информации о проделанной в Ленинакане работе.

Президиумом упрофбюро организована центральная уездная комиссия по смотру. Всем уездным правлениям профсоюзов предложено выделить специальных уполномоченных.

Укомом партии, упрофбюро и укпрофсоюзом выпущено по поводу смотра воззвание ко всем городским ячейкам и ко всем членам профсоюзов.

Уездная комиссия утвердила план работы смотра, по которому в Ленинакане, текстильном комбинате и в рабкоопе будут проведены опытные смотры. Вся организационно подготовительная работа по этим предприятиям должна закончиться к 1 февраля. По остальным предприятиям подготовка будет закончена к 5 февраля. Самый смотр будет проведен с 8 по 22 февраля. С 22 февраля будут подведены и популяризированы итоги смотра с расчетом, чтобы 1 марта смотр был закончен.

Уездная комиссия принимает меры к участию клубов в смотровой работе и оживлению стенок, которые, однако, медленно раскачиваются.

З. Л.

Подготовка идет слабо

Подготовка к смотру производственных совещаний на заводе № 4 второй группы Азнефти (Баку) началась с 16 января. В цехах повешены плакаты и ящики, готовятся к выпуску стенгазеты. Завком и партийная ячейка активно участвуют в работе смотровой комиссии. Слабо участвует административно - технический персонал.

До сих пор на заводе не вывешены тетради по цехам, не проводится дежурство членов смотровой комиссии и не выпускается бюллетень.

Председатель завкома является председателем смотровой комиссии и перегруженность его отражается на ходе работы.

На заводе № 5 наблюдается такое же положение. Рабкомы завода слабо участвуют в работе. Ни завком, ни бюро ячейки не руководят до сих пор по настоящему работой смотровой комиссии.

На заводе много неграмотных рабочих. Надо втянуть их в работу, организовав сбор устных предложений.

Ар. Мнацаканян.

У табачников

На 2-ой табачной фабрике в Тифлисе выделена смотровая комиссия в составе 7 товарищей. В комиссию вошли рабкоры, представитель администрации, инж.-технического персонала и производственной комиссии.

Вопрос о смотре обсуждался на заседании профактива и сделано сообщение на общем собрании рабочих.

На 1-й табачной фабрике тоже организована комиссия в составе 7 человек, в которую вошли представители ФЗК, администрации, редколлегии стенной газеты, производственной комиссии и рабочих.

Комиссия выработала план работы, согласно которому она предполагает широко освещать смотровый материал в печатных и стенной газетах, вывесить специальный ящик для приема письменных предложений рабочих, обследовать ПС и привлечь к работе по смотру представителей печати.

Несколько труднее дело с «памятками». Союзам следовало бы отпечатать типографским способом необходимое количество «памяток» для своих предприятий

А.

Хроника смотра

◆◆ Ряд прошедших кампаний задержал своевременное проведение смотра работы производ. совещаний по депо Гянджа. Необходимую широкую подготовительную кампанию по вовлечению широкого слоя рабочих депо в предстоящий смотр провести не удалось.

Чтобы хотя частично наверстать потерянное и чтобы поставить в известность работников депо о ходе смотра, смотровая комиссия решила выпустить от себя смотровую листовку с тем, чтобы вслед за этим каждая цехтройка, в свою очередь, выпускала периодически во время хода смотра аналогичные листовки от своего цеха. К смотру наблюдается усиленный интерес.

Ц. О.

◆◆ ЦП союза пищевкус постановило смотр производственных совещаний провести на первой и второй табачных фабриках, тифлисской городской бойне, Всеграузинсоюзе, на таб. фабрике в Кутаисе, наливочном заводе Боржминвод и на одном предприятии в Сухуме. Для руководства кампанией смотра комитет выделил одного члена комитета

ЦП ассигновало 100 руб. на 7 премий, из коих 2 — предприятиям за лучшую организацию смотра, 2 — рабкорам за лучшую корреспонденцию, освещающую ход смотра и 3 премии рабочим, внесшим ценные предложения.

С.

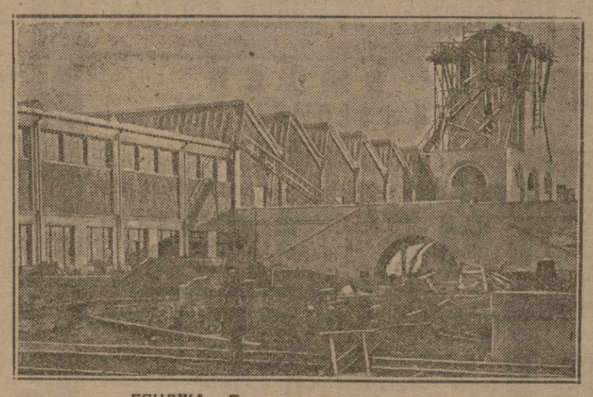

ГЯНДЖА. Прядильно-ткацкая фабрика.

ВСЕ ТРУДЯЩИЕСЯ, НА ВЫБОРЫ СОВЕТОВ!

Сегодня трамвайцы выбирают своих депутатов в тифлисский совет. Выберем работников-депутатов, составим классовый наказ новому совету

ПЕРЕВЫБОРЫ ТИФЛИССКОГО СОВЕТА НАЧАЛИСЬ

Вчера начались перевыборы тифлисского совета.

Сегодня избирают депутатов в тифлисский совет нового созыва **трамвайцы** в помещении клуба им. Чодриашвили — в 6 час. вечера.

Сегодня же состоятся перевыборные собрания среди безработных членов совета и их иждивенцев в следующих пунктах.

В доме работников просвещения, в 12 час. дня—члены союза работников.

В клубе металлистов (ЦРК), в 12 час. дня—члены союза медсантруд.

В красном уголке Еркопа, в 6 час. вечера—безработные совторгслужащие.

По постановлению народного комиссариата труда ССР Грузии, рабочие и служащие в дни перевыборов в советы освобождаются от работы на час ранее установленного срока.

Во время осуществления рабочими и служащими своих избирательных прав за ними сохраняется средний заработок.

СТЕПАНАКЕРТСКИЙ ГОРСОВЕТ ИЗБРАН

СТЕПАНАКЕРТ, 28-I. **(Наш кор.).** Закончились перевыборы степанакертского горсовета. Явка избирателей в среднем — 70 проц. Из-за отсутствия надлежащих помещений часть явившихся избирателей не могла участвовать в перевыборах. Избран горсовет из **53** членов, из коих **14 женщин. В составе горсовета преобладают рабочие (27 чел.),** остальные крестьяне, служащие, домохозяйки и красноармейцы. **Члены партии и ЛКСМ в горсовете составляют 60 проц.** В наказе избиратели предлагают горсовету главное внимание обратить на массовую и культурную работу, вопросы благоустройства города, жилищный и пр. вопросы. На заседании горсовета избран президиум и организовано 5 секций совета.

НОВЫЕ СОВЕТЫ

СТЕПАНАКЕРТ, 28-I. **(Наш кор.).** Начались перевыборы сельсоветов. В крупнейшем селе АОНК—**Мардакерте из 736 крестьян,** явившихся на перевыборное собрание, **308 составляли женщины.** Избран сельсовет из 50 членов, из них **6** женщин. По социальному составу новый сельсовет состоит на 50 проц. из бедняков и батраков, на 35 проц. из середняков и 15 проц. из кустарей-ремесленников и служащих (рабочих-выдвиженцев). **33 проц.** членов сельсовета являются членами АКП (б) и АЛКСМ. Избран президиум сельсовета из 5 человек: 2 крестьянина, 1 батрак, 2 рабочих-выдвиженца.

СОБРАНИЯ БЕДНЯКОВ

КАРЯГИНО, 28-I. **(Наш кор.).** По **Джебраильскому** уезду с 15 по 24 января в 95 пунктах закончены созывы

...«Хоть ты и в новой коже»...

бедняцких собраний по намечению кандидатов в новый совет и обсуждению наказов. Беднота и батрачество при поддержке середняков выдвигали своих кандидатов. В селении **Агалу** беки и лишенные права голоса через своих приспешников—некоторых бедняков, середняков и отдельных комсомольцев—организованно пытались сорвать бедняцкие собрания. Являясь на собрание бедноты, они уговаривали бедняков и батраков требовать восстановления их в правах. В селении **Мерджанлу** под руководством известного муллы Бюба Пири кулаки повели организованное наступление на бедняцкие собрания. Все эти попытки кулаков получили организованный отпор со стороны бедняков и батраков при поддержке середняков. Бедняцкие собрания провели своих кандидатов. 24 января начались перевыборы в советы. Везде проходят в советы кандидаты, намеченные бедняцкими собраниями. Кулаки-лишенцы потерпели полное поражение. Победа на стороне бедноты. В **Гамзану** в совет избрано 80 человек, из них середняков 38, бедняков и батраков 42, в том числе 13 женщин.

16.000 ЛИШЕННЫХ ПРАВА ГОЛОСА В БАКИНСКОМ УЕЗДЕ

БАКУ, 28-I. **(Наш кор.).** Недавно у нас сообщалось, что цифра лишенцев по Бакинскому уезду в текущую перевыборную кампанию достигла 10 тысяч человек против 3 тысяч прошлого года.

Как окончательно выяснилось, количество лишенцев по Бакинскому району достигло 16 тысяч человек, из них 13 тысяч приходится на гор. Баку и 3.000 чел.—на уезд. Главный контингент лишенцев: торговцы, кустари - эксплоататоры, лица духовного звания, осужденные судом за различные преступления, бывшие полицейские и т. д.

В настоящее время учет лишенцев уже закончен. В начале февраля списки с их фамилиями будут вывешены на видных местах города для широкого ознакомления с ними избирателей.

КАНДИДАТУРЫ БЕДНЯКОВ ПРОХОДЯТ ПОЛНОСТЬЮ

ТЕЛАВ, 28-I. **(Наш кор.).** Закончились перевыборы советов в **Паникиси, Пшавели, Тушетии (низинной) и Земо-Ходашенском** тэми.

Отмечается большая активность женщин. Средний процент присутствия на избир. пунктах 65 проц.

В **Пшавельском тэми** один пункт побил рекорд: присутствовало **90 проц.** избирателей; кандидаты, выставленные партячейками и беднотой, везде проходят полностью.

СЕРЕДНЯКИ И БЕДНЯКИ — ЛИШЕНЦЫ

НИКОЛАЕВО - АНАСТАСИЕВКА, 28-I. **(Наш кор.).** Представитель ЦИК обнаружил в списке лишенцев Николаево - Анастасиевского района (Абхазия) до **50** чел. бедняков и середняков. **Все они восстановлены в правах.**

С ОТЧЕТНОГО СОБРАНИЯ — НА СКАМЬЮ ПОДСУДИМЫХ

КОНСТАНТИНОВКА, 28-I. **(Наш кор.).** Отчетное собрание Константиновского района (Абхазия) отметило ряд крупных недочетов в работе предсельсовета **Панаитова** и секретаря **Анастасиади.** Панаитов работал в тесном союзе с кулачеством, получавшим от него ряд льгот по с.-х. налогу и самообложению. Жалобы бедняков на кулацкие притеснения не разбирались. Панаитов растратил общественные суммы и т. п.

НА ЛЕНИНСКИХ ПРОМЫСЛАХ

БАКУ, 28-I. (Закгаг). — В Ленинском промысловом районе началась отчетная кампания по перевыборам в Баксовет. Собрания состоятся в **28-ми** пунктах, проведено уже 8 собраний, посещаемость — 90 проц. На собрания рабочие промыслов приглашаются особыми повестками, доставляемыми пионерами.

Деятельность Баксовета подвергается широкой критике, рабочие выносят ряд предложений о дальнейшем благоустройстве окраин и создании новых культурно-бытовых учреждений.

ЛИШЕННЫЕ ПРАВА ГОЛОСА

Работы — **бедняки** — **крестьяне** — **рабочие** — **лишены избирательного голоса наиболее активные бедняки. Прибывшими на отчетное собрание представителями ЦИК эти бедняки были восстановлены в избирательных правах. Панаитов снят с работы и отдан под суд; секретарь Анастасиади также отстранен от работы и лишен права голоса.**

...«Хоть ты и в новой коже»...

НА МЕСТАХ

В стороне от кампании. Упрофбюро, крестком и кооперация **Ахалцихского** уезда не принимали никакого участия как в подготовительной, так и в перевыборной кампаниях. В результате количество мужчин-избирателей снизилось на 11 проц.

За час до собрания разошлись избиратели некоторых пунктов **Абхазии.** Ряд отчетных собраний сорван.

Растратчик вместо батрака введен в избирком села **Квемочала,** Горийского уезда.

У нас кулаков нет. В одном тэми **Чаквинского** района из 8.000 жителей лишено избир. прав только 52 чел. и среди них нет ни одного кулака.

900 чел. лишенцев насчитывается по г. **Цхинвали** и его районам.

Нухинская делегация рабочих прибыла в Гянджу и приступила к обследованию массовой работы горсовета. В делегации два тюрчанки.

99 процентов достигла явка избирателей в селе **Носпри,** Ахал-Сенакского уезда.

Сыр не по душе. В сел. Культапа (Нах. ССР) партпец Габиб Багир настаивал на том, чтобы батраков вы слали из села, так как активность батраков ему не по душе.

Частнику, а не в сберкассу сдавал на хранение деньги кооператив с. **Нузгер,** Гянджинского уезда. Предвыборное собрание бедноты признало работу неудовлетворительной.

Бытовые секции при советах предлагают организовать крестьянок Нах. ССР.

Продать церкви, а на вырученные деньги купить трактор, предложили один из бедняков на отчетном собрании в **Хонийском** тэми.

Преданы суду председатели Бахсальского и Чихур-Юрдского райисполкомов и председатель Маразинского сельсовета. Все трое лишали избирательных прав середняков и наделяли ими кулаков.

Яровой сев и контрактация

● При проведении весенней посевной кампании основным, наиболее серьезным мероприятием для поднятия урожайности следует считать контрактацию зерновых и технических культур.

По плану, выработанному для всех республик ЗСФСР, она должна быть связана с работой по улучшению тех или иных обработок с широко поставленной агропомощью. **Размер авансов под технические культуры будет находиться в зависимости от классовой принадлежности отдельных земледельцев.** Попутно с контрактацией должен быть сделан ряд улучшений в области землепользования и водопользования, механизации полевых работ, снабжения крестьян кредитами, товарами и хлебом.

● По всей ЗСФСР этой весной предполагается законтрактовать 17.400 гектаров пшеницы и ячменя, 85 тысяч гектаров кукурузы, 171 тысячу гектаров хлопка, 15 тысяч гектаров чалтыка, 17.500 гектаров табака, 5.220 гектаров кунжута, 3.300 гектаров кенафа, 3.500 гектаров картофеля и 200 гектаров сахарной свеклы.

● Под хлопок будет выдаваться аванс на гектар в Армении и Нах. ССР—60 руб., в Азербайджане и Восточной Грузии—50 руб. и в Западной Грузии—30 руб.

Для того, чтобы привлечь хлопкоробов к осенней и зимней вспашке (под зябь), им выдается дополнительно по 15 руб. на гектар, с зачетом 5 рублей в общий аванс. Всего зяблевую вспашку предполагается произвести на 20 тысячах гектаров хлопковых плантаций. На такой же площади предполагается дать земле удобрения и произвести рядовой посев.

● Значительно увеличивается по плану контрактация кенафа, которая должна будет охватить в Ленкоранском уезде тысячу гектаров, в Кубинском—700 гектаров, в Нухинском—500 гектаров и в Закатальском—500 гектаров.

На гектар кенафа будет выдаваться аванс в размере ста рублей, в четыре срока: на осеннюю вспашку—25 рублей, на предпосевную обработку—15 рублей, на подкормку—20 рублей и на первичную обработку урожая—40 рублей.

● Впервые в этом году будет проведена контрактация кунжута. В Сальянском уезде она должна охватить 4.000 гект., в Геокчайском уезде и Нах. ССР — тысячу гект. и в Армении—220 гект. Аванс под кунжут определен в 50 рублей.

● Комиссия по рассмотрению плана весеннего сева при Закомнаркоме установила аванс под один гектар табачных плантаций в Абхазии в 300 рублей и в остальных районах ЗСФСР—в 250 рублей. Вся площадь под табак определена так: в Абхазии—12.000 гект., в Грузии—1.720 гект., в Азербайджане—400 гект. и в Армении—400 гект.

Колхозное строительство

Открылась вторая сессия совета колхозцентра Грузии, которая рассмотрит пятилетний перспективный план по вопросам колхозного строительства.

Доклад об очередных задачах колхозного строительства и пятилетнем плане сделал **т. Цагарели.** Об агрикультурной работе колхозов докладывал **т. Хабурзания.**

Еще не окрепшие экономически колхозы не могут обеспечить себя агрономическим персоналом для того, чтобы поставить свое хозяйство на должную высоту. Поэтому для обеспечения колхозов агрономической помощью необходим отпуск государственных средств и помощь со стороны уездных центров и органов народного комиссариата земледелия.

Для успешного проведения весенней посевной кампании и чтобы поднять урожайность, колхозы должны быть обеспечены, в первую очередь, достаточным количеством тракторов, с.-х. машинами, чистосортными семенами, минеральными удобрениями и пр. Контрактация технических культур в индивидуальных крестьянских хозяйствах может производиться в тех случаях, когда законтрактованная в колхозах площадь недостаточна для выполнения плана. Необходимо создать все условия для того, чтобы обеспечить поднятие урожайности зерновых культур на 15-20 проц., а технических — на 10-15 проц. в колхозах Грузии.

Сессия заслушала доклад об организации труда и распределении урожая в колхозах.

26 января вечером сессия заслушала доклад т. Хабурзания «Коллективизация в животноводстве» и доклад наркомпроса и наркомздрава о культурно - просветительной работе в колхозах.

Мелколавочное кредитование

По постановлению СНК ЗСФСР мелколавочное кредитование рабочих и служащих в счет заработной платы может производиться сроком не более, чем на две недели, и в сумме, не превышающей 50 проц. двухнедельного заработка, если данный работник не кредитован долгосрочным кредитованием. В этом случае мелколавочное кредитование допускается в 30-проц. размере двухнедельного заработка. При мелколавочном кредитовании необходимо наличие соглашения между работниками и хозорганами.

Мелколавочный кредит рассматривается, как аванс, забранный в счет заработной платы. Право производить мелколавочное кредитование предоставляется только рабочим и транспортным кооперативам.

Не ухудшать положения

(В порядке постановки вопроса).

Вопрос об организации всесоюзного табачного синдиката был выдвинут еще в 1926-1927 г. Образование у табачных трестов значительных запасов изделий (затоваривание), недопустимая конкуренция между отдельными трестами, значительное ухудшение финансового положения трестов, большая задолженность по акцизу и, наконец, дезорганизующее влияние на рынок со стороны кустарных фабрик—вот основные мотивы, по которым вопрос этот был выдвинут и получил принципиальное разрешение; практическое же осуществление его было отложено на один год, т. е. до текущего 1928-1929 г., когда фактически и начинает свою деятельность табачный синдикат.

Закавказская табачная промышленность (Грузтабтрест, Азтабак и гостабфабрика в Армении) сочла крайне необходимым выдвинуть перед табачным синдикатом ряд моментов, которые обусловливали экономическую целесообразность вхождения в синдикат.

Среди пищевых и технических культур Закавказья табак занимает по своему экономическому значению третье место; почти все Закавказье и преимущественно Грузия населены табаководческими районами. Весьма благоприятные почвенные и климатические условия, а с другой стороны — малоземелье, заставляющее переходить крестьянство к интенсивным и более рентабельным культурам, намечают большие возможности для развития табаководства в ЗСФСР.

Но здесь важно отметить, что лишь табаки одного Сухумского района, и то в виде поправочных табаков, с незначительным удельным весом в купаже изделий, находят себе применение в переработке российских табачных фабрик; табаки же остальных районов почти целиком потребляются местной государственной промышленностью. Отсюда ясно, что темп развития закавказской табачной промышленности должен быть настолько усилен, чтобы последняя не являлась сдерживающим тормозом для развития табаководства, играющего довольно значительную роль в экономике ЗСФСР.

С другой стороны — факт близости сырьевой базы является одним из самых сильных доводов, говорящих за необходимость более интенсивного развертывания табачной промышленности Закавказья.

Кроме того, табачная промышленность является одной из основных отраслей промышленности в системе небогатого пока промышленного сектора народного хозяйства ЗСФСР: по продукции она занимает третье (не считая нефтяной промышленности), а по числу занятой рабочей силы — второе место; по рентабельности она не уступает другим отраслям промышленности, а если принять во внимание значительные акцизные поступления, то значение табачной промышленности в бюджете ЗСФСР весьма велико.

По ряду известных причин при старом режиме темп развития табачной промышленности Закавказья, несмотря на все благоприятные условия, намного отстал от темпа развития остальной российской табачной промышленности. Хотя мы и имеем ряд крупных достижений за период советской власти, но удельный вес нашей табачной промышленности в общесоюзном масштабе в настоящий момент едва достигает 6 проц. Поэтому лишь более интенсивное развитие закавказской табачной промышленности сумеет повысить удельный вес ее до нормальных размеров, соответствующих сырьевым ресурсам края. Этот момент является особенно важным при разрешении вопроса о вхождении нашей табачной промышленности во всесоюзный синдикат, так как он должен явиться исходным при районировании табачного рынка.

В истекшем 1927-1928 году месячная емкость табачного рынка ЗСФСР по главному виду изделий — папиросам — определялась, примерно, в 252 мил. шт., а средний месячный сбыт продукции всей закавказской табачной промышленности выражался в размере до 299 мил. шт. папирос, из которых до 220 мил. продавались в пределах ЗСФСР, а 79 мил. шт. — вне пределов ЗСФСР (на Сев. Кавказе — до 45 мил. шт., на Украине — до 14 мил. шт., в Ср. Азии — до 15 мил. шт. и в Москве — до 5 мил. шт.). Недостающая часть до полного покрытия емкости закавказского рынка в размере от 28 до 32 мил. штук покрывалась донской фабрикой.

На текущий же 1928-1929 год месячный план сбыта нашей табачной промышленности определяется в 343 мил. шт. при емкости рынка ЗСФСР в 265 мил. шт. Даже при снятии с закавказского рынка донской фабрики наша промышленность не сумеет разместить всю свою продукцию в пределах лишь ЗСФСР и ей придется до 78 мил. шт., или 22,7 проц. всей продукции, ежемесячно реализовывать вне Закавказья. В последующие же годы, так как рост емкости закавказского рынка будет отставать от роста производства, вывоз должен несколько повыситься. Отсюда вытекает необходимость постоянного закрепления за закавказской табачной промышленностью рынков вне пределов ЗСФСР — в близлежащих и экономически тяготеющих районах Сев. Кавказа и Средн. Азии. Опыт в этих районах изделий нашей табачной промышленности можно считать вполне обеспеченным, так как там уже основательно укрепился значительный спрос на них.

Между тем, табачный синдикат, по намеченному им порайонному сбыту, предполагает всю продукцию закавк. табачной промышленности разместить в пределах ЗСФСР, да еще вдобавок зав

Агрономический факультет госунта Армении. На практических занятиях.

2-й заем индустриализации

Помещенная вчера в нашей газете телеграмма о выигрышах, павших на облигации, непонятна многим держателям займа. Нужно иметь в виду, что 2-ой заем индустриализации выпущен на сумму 550 мил. руб. и подразделен на 11 разрядов по 50 миллионов в каждом разряде. На 200 мил. руб. облигации процентные, т.-е. 4 разряда, и на 350 мил. руб. беспроцентно - выигрышные — т.-е. 7 разрядов. Таким образом, каждый разряд представляет собой как бы самостоятельный выпуск.

В каждом разряде номера серии начинаются с первого; в каждой серии 25 номеров. Поэтому указанные в телеграмме номера выигрышных серий падают на все 25 номеров этой серии и на все 11 разрядов (4 разряда — процентно - выигрышные и 7 разрядов — беспроцентно-выигрышные). В телеграмме указано всего 10 номеров серий, на которые пали выигрыши, а все количество выигрышей — 2.750, так как количество выигрышей получено от перемножения числа серий на число номеров, сумма которого помножена на число разрядов (11).

Указанные в телеграмме номера серий частично распространены в ЗСФСР и в Тифлисе. Поэтому, вероятно, что выигрыши пали и на держателей облигаций в Тифлисе.

СКОРО
2 февраля
„ЗАКОНЫ ШТОРМА"
„БРАК на ПАРИ"
1957

Тифлис, 28 января

ЗЕМЛЕУСТРОЙСТВО И ЗЕМЛЕПОЛЬЗОВАНИЕ

Открылось совещание земельных работников Грузии с участием заведующих земельными отделами уездных исполкомов, уездных агрономов, землеустроителей и землемеров всех уездов.

Совещание заслушало доклад тов. Гендзехадзе и содклады т.т. Курдадзе и Гоголидзе о землепользовании и землеустройстве в Грузии. По докладам открылись прения.

ПО ГОРОДУ

◆◆ **Для поднятия квалификации шоферов** организуются специальные 4-месячные курсы.

◆◆ **На борьбу с эпидемиями.** По постановлению отдела здравоохранения тифлисского исполкома на борьбу с детскими эпидемиями в Тифлисе и его уезде отпущено 21.000 руб.

◆◆ **Противоэпидемические прививки.** Массовая противоскарлатинозная прививка детям в Тифлисе заканчивается. Прививка против дифтерита будет закончена через месяц.

ПРОИСШЕСТВИЯ

◆◆ **Нечаянный выстрел.** В помещении тира при Новом Рабочем клубе нечаянным выстрелом из ружья системы «Смит и Вессон» ранен дежурный по тиру **Г. Гаспаров.** Раненому оказана медицинская помощь. Произведший нечаянный выстрел скрылся. — Прож. по Тамаринской ул., 20. **Г. Майсурадзе,** 15 лет, нечаянным выстрелом из ружья убил своего брата В. Майсурадзе, 19 лет. Г. Майсурадзе задержан.

◆◆ **Кражи.** На вокзале неизвестные злоумышленники похитили чемодан с вещами, принадлежащий **А. Чернявскому.** В чемодане находилась одежда на 600 рублей. — Там же похищены 2 чемодана **Мамеда Саламова** с вещами на 150 руб.

«С ПРОХЛАДЦЕЙ»

В номере от 5 января нашей газеты был помещен фельетон Ирали «С прохладцей», в котором сообщалось о небрежном отношении к своим обязанностям работников тифлисского телеграфа. Расследование, произведенное заведывающим телеграфной конторой, подтвердило изложенные в фельетоне факты.

На виновных наложено административное взыскание:

1) экспедиторы **Криаладзиви и Инанишвили** за невнимательное и небрежное отношение к служебным обязанностям смещены на низшую должность. Им об'явлен строгий выговор с предупреждением, что в случае повторения халатного отношения к службе они будут вовсе уволены со службы;

2) рассыльному **Литанову** об'явлен строгий выговор с последним предупреждением;

3) экспедитору **Шошиашвили** и рассыльным **Калантарову** и **Мурачашвили** за невнимательное отношение к служебным обязанностям об'явлен выговор;

4) директору **Абуловой** за нераспорядительность сделано замечание.

Суд

ВЫМОГАТЕЛЬСТВО

Тифлисский уездно-городской суд рассмотрел дело бывшего младшего сотрудника 7 района милиции В. Джвебенава, который признан виновным в вымогательстве.

13 августа прошлого года Джвебенава заметил на улице двух крестьян П. и Д. Чачашвили, которые несли небольшие узлы с разным товаром, закупленным ими для своих нужд. Джвебенава задержал их, подозревая их в том, что они являются контрабандистами. В продолжение нескольких часов Джвебенава водил крестьян по улицам города, за полотно железной дороги и другие места, при чем за все это время он несколько раз угрожал им, что он «засадит» их на три года. Крестьяне, которым надо было выехать обратно в Рачинский уезд, умоляли отпустить их.

Джвебенава завел их, наконец, в один из дуканов в Вокзальном районе, где он составил фиктивный протокол и, «взыскав» с них 15 руб. деньгами и шаль, отпустил их на свободу.

Суд признал Джвебенава общественно опасным элементом и приговорил его к лишению свободы на 5 лет, к лишению избирательных прав на 3 года и выселению из пределов Грузии, по отбытии срока наказания, на 5 лет.

СУДЕБНАЯ ХРОНИКА

○ **Растрата в наркомфине.** В тифлисском уездно - городском суде рассматривалось дело о растрате в наркомфине Грузии, подробности которого уже сообщались в «З. В.». Суд признал, что бухгалтер **Г. Геналидзе** при содействии и участии другого бухгалтера **Мусеридзе** растратил около 6.000 руб.

Геналидзе приговорен к лишению свободы сроком на 8 лет, Мусеридзе — на 2 года. Привлеченные по делу к уголовной ответственности по обвинению в халатности сотрудники наркомфина С. Гарибов и К. Тхиладзе признаны невиновными.

Письмо в редакцию

Уважаемый тов. редактор! В моей брошюре «Что такое правый уклон», изданной госиздатом Грузии на грузинском языке, при переводе допущен ряд ошибок, искажающих смысл целых предложений, не говоря уже об отдельных неудачных словах и выражениях.

Так, например, на 12-й стр. искажена цитата из Ленина, вместо слов: «**что во всех странах** предстоит ему поражить борьбу нарождающегося, крепнущего, идущего к победе коммунизма», напечатано: «**предстоит борьба для** нарождающегося, крепнущего, идущего к победе коммунизма»...

На стр 15-й искажен заголовок 7-й главы: вместо «левых шатаний»—напечатано: «**правых шатаний**» и т. д.

Разрешите мне через вашу газету выразить самый решительный протест против подобного недопустимо-попустительного отношения, проявленного Груз. ГИЗ при издании брошюры, предназначенной для широких партийных масс.

С коммунистическим приветом

П. ИОНОВ.

ИСКУССТВО

ГОСОПЕРА

Премьера Григория Пирогова—«Борис Годунов» 27 января. Проблема музыкально-сценического воплощения «Бориса Годунова»—чрезвычайно интересная и сложная задача. Задуманная Мусоргским в плане «народной музыкальной драмы» с живой человеческой массой в центре действия —опера эта включает в свою концепцию **три основных мотива:** социальный конфликт между народом и царизмом, политическую борьбу, возглавляемую Григорием - Дмитрием, и личную драму царя Бориса.

Как известно, опера эта была недооценена современниками, и пришлось прибегнуть к музыкальной и драматической переработке ее в целях «приспособления» к требованиям эпохи 90-х годов. Задачу эту, с согласия автора, выполнил Римский-Корсаков. Выдвинув на передний план третий мотив (личную драму царя-убийцы) и отбросив второй (авантюру Григория), он затушевал и урезал первый, самый существенный—волю и динамику масс. Переработке подверглась также и музыкальная основа оперы, «шероховатость» гармонической ткани которой не соответствовала вкусам той эпохи. В результате получился психологический роман, вместо народной музыкальной драмы.

В условиях нашей современности реставрация Римского-Корсакова, при всей своей формальной ценности, является уже минувшим фактом «преходящего приспособления». Для нас гораздо ближе и ценнее первоначальная концепция оперы с ее суровым и терпким музыкальным языком и упором на массовые сцены. Вот почему восстановление «Бориса Годунова» в оригинальной авторской редакции (со включением эпизода не подлинных сцен и эпизодов) выдвигается сейчас в Москве и Ленинграде, как **акт первостепенного художественного значения.**

К сожалению, дирекция нашего театра не учла этого важного обстоятельства и вследствие ряда технических осложнений не успела осуществить в этом сезоне намеченное новое сценическое и музыкальное оформление «Бориса». Отчетный спектакль был дан наспех, в старом плане и с большими купюрами. Центр внимания сосредоточился, таким образом, исключительно на исполнительском составе и, в первую очередь, на гастролере.

Партия Бориса является лучшим художественным созданием Пирогова. Трактуя ее в плане психологической драмы царя-убийцы, артист достиг в ней предельных ступеней выразительности и эмоционального подъема. Некоторые сцены (галлюцинации в терему и заключительная сцена смерти) положительно захватывают своим драматизмом. Богатая мимика, выразительный жест, характерный грим и интересные костюмы—все свидетельствует о тонкой и детальной проработке сценического образа. На большой высоте стоит и вокальное исполнение. Артист имел крупный, вполне заслуженный успех у публики.

Остальные исполнители вполне соответствовали своим ролям и содействовали общему оживлению спектакля. Прекрасно пел Дроздов (Григорий). Сочный, яркий бытовой образ дал Демьяненко (Варлам). Эффектна сценическая нарисовка Марины Мнишек у Рабезовой; артистка хорошо использовала красивую звучность своего голоса. Рельефно оттенили свои партии Суходольский (Пимен), Павловский (пезаут), Молчанов (Михаил), Шиверлов (Шуйский), Хумарова (в двойной роли), Овчаренко (Федор). В небольшой роли Ксении Романовская обнаружила музыкальность и хорошие голосовые данные. Остальные эпизодические роли были выполнены также вполне удовлетворительно.

Темным пятном спектакля явились неловкие, несоответствующие стилю эпохи декорации и неубедительные, недостаточно сработанные хоровые массовые сцены пролога.

А. Д.

ТЕАТРАЛЬНЫЙ СЕЗОН В СУХУМЕ

(Письмо из Сухума)

Халтура все еще, в известной степени, остается обычным явлением провинциальной сцены. Эту общую судьбу провинции делил и Сухум. Здесь вся разница между сезонами заключалась лишь в том, кто начинал задувать первым: драма или оперетта. Неудивительно поэтому, что сухумский театральный зритель не ждал ничего нового, что разнило бы настоящий сезон от прошлых, и в текущем году. Если же действительность превзошла ожидания, то это нужно отнести не к сравнительному превосходству текущего сезона, а к тому, что в этом году Сухум—это надо определенно подчеркнуть—впервые зажил подлинной театральной жизнью.

Основная заслуга в этом принадлежит русской драме. Уже первый спектакль «Человек с портфелем» вызвал значительный интерес со стороны зрителя, который неожиданно для себя столкнулся с таким исполнением, которым его редко когда баловали. Первый спектакль обязывал русскую драму доказать, что ее успех не связан со случайностью. Это обязательство она одержала. Последующие постановки «Приговор», «Сигнал», «Пурга» закрепили первый успех, обусловливаемый не только хорошим исполнением и сценическим оформлением, но и достаточно выдержанной идеологической линией.

Конечно, успех русской драмы был бы еще большим, если бы не столь форсированный порядок подмановок. Отсюда некоторые неудачи. Однако, эти неудачи, в частности с постановкой «Квадратуры круга», «Овода», «Горе от ума», ни в коей степени не изменяют общей оценки, ибо неудачи сопутствуют всем театрам. Сопутствуют они и нашему театру.

Другим минусом русской драмы является отсутствие актерского молодняка.

При всех этих условиях, не говоря уже о материальной стесненности, режиссура, представленная Картановым, Домогаровым и Истоминым, под общим руководством директора и зав. худ. частью театра Сафронова, справляется со своими задачами весьма удачно. Все постановки носят печать возможно тщательной отделки и художественного вкуса.

Сорели.

Декреты и постановления

ПОСТАНОВЛЕНИЕ № 95 СОВЕТА НАРОДНЫХ КОМИССАРОВ ЗСФСР

О зачете мелколавочного кредита в счет заработной платы.

В целях планомерного проведения мелколавочного кредитования рабочих и служащих Совет Народных Комиссаров ЗСФСР постановляет:

1. Производить мелколавочное кредитование рабочих и служащих в счет заработной платы последних в случаях наличия соглашения работников с хозорганами сроком не более, чем на 2 недели, и в сумме, не превышающей 50 проц. двухнедельного заработка, если данный работник не кредитован в то же время долгосрочным кредитованием, и 30-проц. размером, если он кредитован.

2. Мелколавочный кредит рабочим и служащим рассматривать, как аванс, забранный в счет заработной платы, и взыскание такового производить при выдаче им заработной платы в пределах, установленных ст. 1-й настоящего постановления.

3. Мелколавочный кредит не может быть зачтен в счет выплаты причитающегося работнику выходного пособия, компенсации за спецодежду, за канавливание при работе собственного инструмента и т. п. виды компенсационных нужд.

4. Право производить мелколавочное кредитование предоставляется только рабочим и транспортным кооперативам.

5. Предложить народному комиссариату труда ЗСФСР по согласованию с Закавказским советом профессиональных союзов в двухнедельный срок со дня опубликования настоящего постановления издать инструкцию по применению этого постановления.

6. С изданием настоящего постановления отменяются все действующие в республиках, входящих в состав ЗСФСР, постановления по данному вопросу.

Зам. председателя Совета Народных Комиссаров ЗСФСР
Д. ГУСЕЙНОВ.
Управляющий делами Совета Народных Комиссаров ЗСФСР
Н. БАХТАДЗЕ.

17 января 1929 г.

ПОСТАНОВЛЕНИЕ № 96 СОВЕТА НАРОДНЫХ КОМИССАРОВ ЗСФСР

О назначении начальником Закавказского геодезического управления т. Думбадзе Владимира (Акакия) и заместителем начальника Закавказского геодезического управления инженера Каро М. И.

Совет народных комиссаров ЗСФСР постановляет:

1. Назначить начальником Закавказского геодезического управления назначить т. Думбадзе Владимира (Акакия).

2. Заместителем начальника Закавказского геодезического управления назначить инженера Каро М. И.

Председатель Совета народных комиссаров ЗСФСР
Ш. ЭЛИАВА.
Управляющий делами Совета народных комиссаров ЗСФСР
Н. БАХТАДЗЕ.

25 января 1929 года.
Тифлис—дворец.

Юридический отдел

(Отдел выходит по вторникам и пятницам).

Чл. союза печати, кн. № 172.981. При исчислении пенсии из заработка 106 руб. 94 коп. в месяц пенсия должна быть назначена инвалиду I группы в размере 71 руб. 29 к.

Кн. № 14-13.834. При наличии перерыва в работе по найму свыше 5 лет работа до перерыва не принимается во внимание при исчислении стажа для назначения пенсии.

Жакт № 39. Отступать от общих правил найма служащих Жакт не вправе. «Поручение» платной работы члену правления без согласования с биржей труда является обходом установленных правил приема служащих.

Кн. № 585. Наличие заработка не лишает пенсии, однако, пенсия выплачивается в таком размере, чтобы сумма пенсии и заработков не превышала в общей сложности прежнего заработка.

Чл. союза горняков кн. № 28.965. Учреждений, обязанных приискать и предоставить вам квартиру, нет.

Чл. союза совторгсл. кн. № 39.564. По вопросам тарификации, об'ему работ и т. п. обратитесь в ЦП союза.

«Якинт». При спецставке в 175 р., отсутствии водопровода и наличии канализации следует платить по 32 коп. за кв. метр нормы и со всей суммы кв. платы должна быть сделана 10-проц. скидка.

При отсутствии данных о количестве проживающих в квартире душ общего размера кв. платы указать нельзя.

Справочный отдел

ИЗВЕЩЕНИЯ

** В ТК КП (б) на 30 января, в 6 ч. веч., состоится совещание уполномоченных тифлисской избирательн. комиссии и прикрепленных к тэми рабочих, по проверке отчетности избирательной кампании совета. В порядке дня: доклады о всего о дне и предварительных итогах отчетно - перевыборной кампании и. ** Сегодня в 5 раз. в аудитории состоится открытое собрание яч. ЛКСМГ агрофака (русского сектора) госунта.

СПРОС НА РАБОЧУЮ СИЛУ

Биржа труда вызывает **из секции № 1:** Гуревич Е., Разипорт Н., Сухасова М., Махаталзе Г.; **из секции № 2:** Дзаманашвили, Абуладзе В., Бедучевшвили Г., Лорткипанидзе Н., Мимаканшвили К., Тархнишвили Н., Мудзиури Н., Кулиджанова, Ярова, Дзиаина, Иоанову; **из секции № 3:** Кираленко Е., Чинчарадзе К., Айрапетян Г., Заранцина, Мжаванадзе, Арешидзе Е., Джиоева Н., Шапидзе А., Китаева М., Гаспарян С., Кавтарадзе В., Кулуачвили Ш., Демидченко, Юзбашева Н., Кванталиани А., Гилошвили В., Медашвили К., Цаварадзе Ш., Кайхосровашвили Т., Дзадзамиа, Катаиян М., Георхелидзе А., Инишашвили В., Яшвили Я., Нашалова И.; **из секции № 5:** Мгеброва Н., Адамова Л., Цотадзе А.; **из медицинской секции:** Цикрадзе Н., Сигиневу Л., Боболеву-Джохонели, Гудиеву С., Демосову Н., Клунинцову Л. Лежава В., Краславскую.

Анна Нестеровна с детьми Ваней, Женей, Борисом, зятьями Закеосом и Сергеем и племянником Володей приносят искреннюю благодарность сотрудникам Госбанка и всем, почтившим память дорогого

ИЛЬИ СТЕПАНОВИЧА АРЦЕЗО-ТОМАЗИНИ

Александра Андрониковна Арцезо-Томазини и Гавриил Степанович приносят глубокую благодарность администрации, инспекции, месткому, яч. КП (б) и ЛКСМ и сотрудникам Закавказской краевой конторы Госбанка, сотрудникам тифлисского Горагентства, ОРУ и всем, почтившим память мужа и брата

ИЛЬИ СТЕПАНОВИЧА АРЦЕЗО-ТОМАЗИНИ

25-го января в Кобулетах скончался

АРТАШЕС ЛАЗАРЕВИЧ ПАРОНЯН,

о чем извещают родных и сослуживцев жена Вера Григорьевна и дети Алик и Адочка. 1970

Всегрузинский комитет союза пищевкус извещает свои организации и членов союза о смерти неустанного сотрудника к-та, тов.

Аркадия Ивановича ГУРДЖИ. 060

ЗРЕЛИЩА

ГОСУДАРСТВЕННЫЙ АКАДЕМИЧ. ОПЕРНЫЙ ТЕАТР (Сезон 1928-29 г.) 1973

Сегодня 6-ой сп. 7-го аб. с участ. Григория Пирогова „БОРИС ГОДУНОВ". Дирижер В. А. Шефер. Режиссеры А. Д. Бельский и А. В. Кононович. 30-го января 6 сп. 4 абон. „ТУРАНДОТ". 31-го января 7-й сп. 8-го абон. с уч. Григория Пирогова. На все абон. спект. часть бил. ост. в кассах театра для разов. прод. 1 февраля (вне абонем., в цикл абон. не входит) с уч. С. Н. Мигай „Евгений Онегин". Билеты продаются. Начало в 8 час. веч.

ТИФЛИССКИЙ РАБОЧИЙ ТЕАТР. Руководитель Владимир Шевцер (Поссимист)

Сегодня, 29, и Завтра, 30 января, открытые спектакли КВАДРАТУРА КРУГА || ЛЮБОВЬ ЯРОВАЯ. Билеты в кассе театра и в кассе рабочей полосы. 1974

ТЕАТРЫ ГОСКИНПРОМА

ГАНТИАДИ	Худож. боевик	„ВТОРОЙ БРАК"
МИНЬОН	2-я неделя постановки	„НЕПОБЕДИМЫЕ"
ДВОРЕЦ СОЛЕЙ	Мировой фильм произв. Госвоенкино	„КАТОРГА" Режиссер Ю. Райзман. Оператор Л. Косматов
АРФАСТО	2-ая неделя постановки	„ДОЧЬ ГИЛЯНА" по роману Слезкина „Бронзовая луна"
АПОЛЛО	2-ая неделя постановки	„НАСТОЯЩИЙ ДЖЕНТЛЬМЕН" с уч. Монти Бенко
ДАРБАЗИ		„ДЖАНКИ" 2-я серия
ПРОЛЕТАРИЙ	Кармен Бонн в боевике	„НАСТОЯЩИЙ МУЖЧИНА"

1885 0-23

ЦИРК КОЛОСС тел. № 8-64. Сегодня обновленное зрелище по обширной программе в 3-х отд. Выступление популярного гипнотизера (массовый гипноз) ОРНАЛЬДО (массовый гипноз). 29 и 30 янв. последн. гастр. ЭРОСА. Вся труппа и все гастролеры. Начало в 8½ час. 1975 3—1

Спешите видеть! Впервые в СССР! Впервые в Тифлисе! Нечто еще невиданное никем! В зверинец „Мир животных" в саду Жокей-Клуба (быв. Арто) ПРИБЫЛИ редчайшие экземпляры ЛЕТУЧИЕ СОБАКИ. Всем необходимо посмотреть эти редчайшие экспонаты. Зверинец открыт ежедневно с 8 ч. утра до 12 час. ночи.
Анонс: Едет чудовище тропических лесов?! 1809 15—7

КЛУБ Работников Народного Хозяйства (Здан. театра Руставели, ход со двора) 1981. В среду, 30 января, состоится МУЗЫКАЛЬНЫЙ ВЕЧЕР (вход бесплатный для членов клуба и их семейств) с участием артистов госоперы, госбалета и др. музыкальных сил г. Тифлиса. Нач. в 9 ч. веч.

ВОЛОСОЛЕЧЕНИЕ врачебная косметика электро-светолечебный кабинет В. И. ДАНИЛЕВСКОЙ пл. Свободы, ул. Думбадзе (б. Вельяминовская), № 18. Получены новейшие заграничные средства и аппараты по волосолечению и уходу за красотою лица. Все виды электризация. Радикальное лечение всевозможных дефектов лица: прыщей, морщин, угрей веснушек, пятен и пр., удаление бородавок, родинок и волос навсегда. Все виды массажа лица и общ. массаж. Ванны, души, клоки и пр. Радио-люкс сист. Д'Арсонваля. Прием с 11—3 и 5—8 ч. в. 1467 0-7

МОДНЫЕ ДАМСКИЕ СУМОЧКИ, прием заказов и починки и отделей, сумок, чехлов, и пр. Починка и чистка перчаток. Мастерск. кож. изд. Я. Е. ЛИБЕРЗОН пл. Свободы, № 1. Там-же прием заказов штемпелей и печатей Л. С. КЛЕЙН. 1977 10-1

Издательство „ЗАРЯ ВОСТОКА" (Тифлис, пр. Руставели, № 8). ВЫШЕЛ И РАССЫЛАЕТСЯ № 1 ежемесячного литературно-художествен. журнала „НА РУБЕЖЕ ВОСТОКА" (орган Закавказской ассоциации пролетарских писателей). ПОД РЕДАКЦИЕЙ: Б. Буачидзе, Г. Ванандеци, Асаф Сабри, Н. Дабагян, Г. Крейтана, Д. Рондели, В. Сутмонина, С. Рустам-заде, Абд. Шарифова, М. Юрина. СОДЕРЖАНИЕ: Бакунц—Поэтан Марч; А. Машашвили—Поэт-капитан; П. Самсонидзе — Первый бурелом; Г. Сарьян—Гюльханда; С. Рустам — Последнее письмо; Талыблы—Эркек Тукезбан; Норенц—Рост; Халбарц (народная песня). ЛИТЕРАТУРНОЕ НАСЛЕДСТВО: И. Нижошвили—Тарпел Мклавдзе. ТЕОРИЯ И КРИТИКА: Г. Ванандеци—Правая опасность и борьба за пролетарский реализм; Назми Фикрет—современная турецкая литература. ИСКУССТВО: Аракичев—Народно-муз. творчество Юго-Осетии. БИБЛИОГРАФИЯ ПО ТЮРКСКИМ ЖУРНАЛАМ И ХРОНИКА. ЖУРНАЛ ИЛЛЮСТРИРОВАН: смотри в этом № новые кадры из картин Госкинпрома Грузии. Подписная и розничная цена на журнал в 1929 г. ЗНАЧИТЕЛЬНО СНИЖЕНА.

ПОДПИСНАЯ ЦЕНА: На 1 мес.—50 к. | На 6 мес.—2 р. 75 к. | „ 3 м.—1 р. 50 к. | „ 12 мес.—5 рублей. ЦЕНА ОТДЕЛЬНОГО НОМЕРА 75 КОП.

Заказы и деньги направлять в главную контору издательства „ЗАРЯ ВОСТОКА": Тифлис, пр. Руставели, № 8, во все экспедиции издательства, контрагентам издательства, в железнодорожные киоски „Союзпечать", специальным уполномоченным, снабженным соответствующими удостоверениями, и во все почтово-телеграфные предприятия ЗСФСР.

Нижеуказанные документы (утерянные и похищенные) считать недействительными

Чл. кн. за № 312416 и расч. кн. за № 71, выд. Пот. союз водников на имя Семена Вас. Гаинка. Еркооп. кн. за № 38932 и уд., выд. Госунт. на имя Татьяны Мутовкиной. Метр. свид. и уд. личн. на имя Нины Мартиашвили. Еркооп. кн. за № 40815 на имя Любы Черемашвили. Еркооп. кн. за № 38227 на имя Максима Дзаконенко. Брачн. свид. за № 894 на имя Шалвы Бакрадзе. Удост. личн. на имя Надежды Каневской. Воен.-уч. карт. на имя Трдата Шакарджяна. Метр. свид. и бесср. уд. на имя Соломона Вартанова. Метр. свид. в проф. кн. союза горняков за № 2 0110 на имя Гавриила Пшипенко. Ломб. кн. за №№ 75567, 82861. Еркооп. кн. за № 26280 на имя Руфена Тер-Акопова. Воен.-уч. карт. за № 1825 на имя Самуила Полякова. Кн. безраб. на имя Саломэ Гончаровой. Воен.-уч. кн. на имя Петра Чевердовой. Проф. кн. союза строит. за № 2016 на имя Георгия Мурадянца. Удост. о бедн. на имя Гусейна Гумбат-оглы. Воен.-уч. карт. на имя Али Шарифова. Воен.-уч. карт. на имя Ованеса Мурадова. Проф. кн. союза горняков за № 133909 на имя Ивана Деревягина. Воен.-уч. кн., уд. личн. и войск. проезд. бил. до Батума на имя В. Домбровского. Чл. кн. союза местрам за № 2556 и уд. личн. перс. пол. за № 2068 на имя Аббаса Мухтарова. Чл. кн. союза жел.-дор. на имя Феодосии Лагуновой. Инвал. кн. за № 28 на имя Александра Апресова. Боэр. страх. кн. на имя Эмпрема Овакяна. Удост. личн. на имя Онофея Некудина. Чл. кн. СТС за № 13095 на имя Ларисы Гороховой. Удост. личн. на имя Зинаиды Баганцовой. Расч. кн. за № 114 на имя Кюбре Пашаевой. Чл. кн. союза строит. за № 1122074 на имя Ибрагима Гусейн-оглы. Чл. кн. союза пищев. на имя Осипа Осипова.

Курортный отдел Тифздравотдела объявляет, что на летний сезон 1929 г. СДАЮТСЯ КОМНАТЫ в Манглисах, Коджорах, Кикетах и Цхнетах как для рабочих и служащих, так и для остальных граждан.

Заявления принимаются с 1-го февраля в канцелярии Тифздрава—Армянский базар, № 4, 2-й этаж.

К заявленным должны быть приложены справки о всех видах месячного заработка. Плату за взятую комнату можно вносить частями. За всеми справками, касающимися найма комнат, обращаться в канцелярию Курортного п/отдела.

Сезон откроется 1-го июня.

1969 Курортный п/отдел Тифздравотдела.

ЭЛЕКТРОМОТОРЫ И ДИНАМОМАШИНЫ ТРЕБУЮТСЯ различных мощностей, вольтажа и тока „ТЕХПРОМТРУД" при Мосгубкооприносоюзе. Москва, Мясницкая, 24. Телеф. 2-92-39. Телегр. адр.: МОСКВА—ТЕХ ПРОМТРУД. 1889 3—2

ВСЕМ! ВСЕМ!! ВСЕМ!!! ВНИМАНИЕ! В первых числах февраля возобновляется издание ОБЩЕСТВЕННО-ПОЛИТИЧЕСКОГО ЖУРНАЛА „Большевистская Смена" (Орган Закрайкома ВЛКСМ). Журнал выходит ЕЖЕНЕДЕЛЬНО в увеличенном формате, богато иллюстрированным. „БОЛЬШЕВИСТСКАЯ СМЕНА"—массовый руководящий журнал комсомольского актива. Регулярно читая „Большевистскую Смену", ТЫ БУДЕШЬ ЗНАТЬ: о международном и внутреннем положении СССР; о революционном движении в странах Запада и Востока; о политике и жизни партии; борьбе на фронте культурной революции; о жизни и борьбе зарубежных комсомольцев и интернациональной связи; Об очередных задачах комсомольской работы применительно к условиям Закавказья и т. д. и т. д. ЕЖЕНЕДЕЛЬНО: статьи, очерки, фельетоны, смотры, перекличкн. К работе в журнале привлечены лучшие общественно-политические и литературно-художественные силы Закавказья. Подписавшиеся на газету „Комсомолец Закавказья" получат на соответствующие сроки журнал. — Подписная плата: — На 12 месяц.—5 р. | На 3 мес.—1 р. 50 к. На 6 месяц.—2 р. 75 к. | На 1 мес.—50 к. Цена отдельного номера всюду 15 коп. ПОДПИСКА ПРИНИМАЕТСЯ в Тифлисе—в гл. к-ре Изд-ва „Заря Востока" (проспект Руставели, № 8); в экспедициях Изд-ва, специальными уполномоченными, снабженными соответствующими удостоверениями Изд-ва, контрагентами Изд-ва, во всех почтово-телеграфных предприятиях ЗСФСР и железнодорожных киосках Всесоюзного „Контрагентства печати".

ПРЕПОД. МАТЕМАТИКИ Г. Д. КАЗАРЯН специально готов. в ВУЗы и техникумы по математике и физике. Ул. Сулханишвили (б. Мало-Ванкск.), 4, кв. 4. Вторник, среда и пятница от 1—4 ч. дня, остальные—до 7 ч. веч. 1698 0-9

МАТЕМАТИК Г. Д. КОРГАНОВ с высшим образов. готовит по математике и физике в ВУЗ и по предм. семилетки. Лермонтовская, № 15, кв. Гедеванова, от 11—2 ч. и 6—7 ч. 1761 0—3

А. А. ТРАПЕЗОНЦЕВА Эривань, Армянская, д. 1. оконч. Парижск. инст. УХОД ЗА КРАСОТОЙ ЛИЦА. Массаж лица. Ванны, души, маски. Радио-люкс. Лечение дефектов лица. От 12 до 2-х дня. В остальн. время по согл. 1685 25—10

НЕФТЯНОЙ ДВИГАТЕЛЬ в 9½ лош. сил 2-хтактн. ф. „Muktel" вполне испр. за невид. продается. Советская (б. Чернобовск.), 93, тел. 22-78, фабр. Т-ва „Лебедь". 1971 2—1

ВРАЧИ ЛЕЧЕБНИЦЫ

ЧАСТНАЯ ЛЕЧЕБНИЦА для приходящих больных. КОЛЛЕКТИВА ВРАЧЕЙ-СПЕЦИАЛИСТОВ. ВНУТР. БОЛ. 10—12 ч. д. Д-р мед. КАТАНЯН А. И. 12—2 ч. д. 5—3 ч. веч. Д-р ЗАРАФИДИ З. И. ДЕТСК. БОЛ. от 10 ч. до 12 ч. дня. Д-р РОХЛИН М. К. ЖЕНСК. БОЛ. и АКУШЕРСТ. 8—10 ч. ут. Профес. ГОГОБЕРИДЗЕ Б. К. ХИРУРГИЧЕСК. БОЛ. от 2—3 ч. д. Д-р ЮЗБАШЕВ П. А. КОЖНО-ВЕНЕРИЧ. БОЛ. 9—11 ч. и 5—6 ч. в. Д-р ЭРИЦЯН А. А. „ „ 9—11 ч. и 5—6 ч. веч. Д-р СИМОНЯНЦ М. А. Прием ежедневно, кроме воскресений. Плата 1 руб. Адрес: Армянский базар, д. № 25.

Лаборатория д-ра ГАМБУРГЕР: медиц. анализы (кровь на мочевую кислоту, сахар, Вассермана и т. д.). Пр. личн. от 8—9 ч. утра и 6—7 ч. веч. Грибоедовская, 13. 3652 25—1

Д-р медицины Г. А. АХВЕРДОВ венерич. и сифилис. Утром с 9 до 12, веч. 6 до 8. Плехановский пр., 7 (вход с угла Нарикальской ул., № 1.

Д-р В. Г. МУРАДОВ Венерич., мочепол. Прием от 9—11 ч. утра и от 5—7 ч. вечера. Ул. Махарадзе (б. Пасхевича), 6.

Д-р Н. ВЕСТФАЛЬ Грибоедовская, 15. Спец. сифил. (а его пос.), венерич. (острый и затяжной трипер), женщин от 11—12 ч. дня.

Женщ.-врач В. Н. КОЛОТИНСКАЯ (Бурчуладзе). Спец. бол. и акушерство. Грязелечение, грязев. тампоны. Прием от 11 до 2 ч. дня. ер. Бакрадзе (б. Кирпичный), № 13.

Д-р мед. Я. Б. ЧУДНОВСКИЙ прием больных нервных и внутрен. Ежедневно от 8—10 ч. утра и 5—7 ч. в. Электро-психотерапия. Ул. Жореса (б. Кирочная), д. 18.

Логопед А. А. КАЙШАУРИ, б. зав. логопедическим кабинет. при речи: заикание, косноязычие и афазия. Прием: от 5—7 ч. вечера. Адрес: Ул. К. Цеткин [б. Елисаветинская]. 132.

Женщ.-врач И. М. ЕРМОЛЕНКО Прием больных по кожн. и венерич. болезн. утром от 8 ч. до 11 ч. и вечером от 6 до 8 час. Крыловская, 2.

Д-р К. И. Джалалов По кожн. и венер. бол. Сифилис, заражение „914". Лечение трипера и его последствий. Прием мужч. утр. 8—9 ч., веч. 6—9 ч. Женщ. и детей 5—6 ч. веч. Адр.: Ул. Кямо, № 19 (б. Великокняжеская), близ пл. Карла Маркса. Тел. 1—90.

Д-р Д. Л. ТЕВЗАДЗЕ Болезни уха, горла и носа. Радикально стало рвоты и голоса. При кабинете имеется специально оборудование для проведения физико-терапевтических методов лечения. Ул. Чонкадзе (б. Гудовича), 9. Прием: утр. 12—1 час., веч. 7—8 час., кроме воскр.

Зубной врач В. И. ЧИЧИНАДЗЕ Плехановский, 78, возобновил прием по зубным болезням.

Д-р Я. И. БЕРИЕВ. Венер., мочепол., сифилис, кожные. Прием утр. 9—1 ч., веч. 5—8, для дам отд. вход наискось гост. „Европа", б. „Нов", пер. Чодришвили, № 8, б. Плех.

Д-р М. А. ЛУКОВЕЦКИЙ Специально сифилис, кожные и венерические болезни. Прием от 9 ч. до 11 ч. утра и от 6 до 8 ч. веч. Женщин от 11 ч. до 12 ч. утра. Ул. Джиндадзе (б. Салерная), 95, позади б. кадетского корпуса.

Женщ.-врач Д. И. КРАСЛАВСКАЯ Женск., кожн., венер. бол. Пр. с 5 до 7 в. Улица Руфена б. Цкнетский пер., 3, трамв. № 5.

Женщина-врач Н. И. МИРИАНАШВИЛИ Кожные, венерические, сифилис и трипер женщин и детей; прием дн. веч. 5—7. Московская, 4, тел. 14-23

Д-р медицины А. И. КАТАНЯН по внутренним болезням и кишечным. Утром от 8—10 ч. и веч. от 5—8 ч. Плехановский пр., № 27 (б. Михайловский).

Д-р А. Д. Шахбазян по женским бол., акушерству и женским мочеполов. болезням. Ежедн. (кроме воскр.) от 5 с пол. до 7 с пол. в. Ул. Думбадзе [б. Вельямин., 30].

Зубной врач Д. С. РИЖИНОВ Лечение зубов, хирургия полости рта, пломбирование, удаление зубов без боли, искусственные зубы всех систем. Прием от 10—3 ч. дня и от 5—7 ч. вечера. Адрес: Грибоедовская, 34, уг. просп. Руставели. Тел. 10-14.

Д-р С. А. ГАЛУСТЯН. Внутр., кожные, венерич. (острый и хронич. трипер), сифилис. Прием больн. от 9—11 дня, женщ. от 11—до ч. дня, от 5—7 веч. Ул. Кл. Цеткин, № 77 (б. Елисавет.) рядом с почтой.

Д-р Дм. Дм. ЕРОФЕЕВ Малярия, сифил. и их посл., анализ крови и проч. Прием от 9 до 10 и 5—7 ч. в. Плеханов. пр. б. Михайл. 151, под'езд. нижн. эт.

Женщина-врач М. М. АЛФЕЕВА. Женские бол. и акушерство. Прием 12—2 ч. и 5—7 ч., праздн. 10—12. Ул. Мелик