Цена всюду—5 коп.

ЗАРЯ ВОСТОКА

ГОД ИЗДАНИЯ 9-й.

ОРГАН ЗАКАВКАЗСКОГО КРАЕВОГО КОМИТЕТА ВКП (б) и Центрального Исполн. Комитета Советов Рабочих, Крестьянских, Красноармейских и Матросских Депутатов ЗСФСР

Бутун дюнянын пролетарлары, бирлешин!
Пролетары всех стран, соединяйтесь!

РЕДАКЦИЯ: Тифлис, Руставели, 8

Телефоны редакции:
Телефонограммы . . 26-11
Ответ. секр. редакции 3-91
Ночной секретарь. 22-61
Информ. и репортаж. 9-10
Экономический отд. . 3-91
Парт. и раб. отдел. . 8-04
„Листок РКИ“ . . . 8-04
Иностр. отд. и Восток 9-10
Отд. „Советск. зак.“. 9-10
Ночной выпуск . . . 5-08

Отделения:
Москва — Мал. Ржевский пер., 6. Баку — Б.-Московская гостиница, № 10, телефон 5-33. Батум — ул. III Интернационала, 30. Владикавказ — ул. Абоянова, 8. Сухум — ул. Октябрьской революции, 10. Ленинакан — Улица 16, дом № 35, Гянджа — угол улицы Сабира и „28 Апреля“. Кутаис — улица Розы Люксембург.

РУКОПИСИ НЕ ВОЗВРАЩАЮТСЯ

ГЛАВНАЯ КОНТОРА: Тифлис, пр. Руставели, 8. Телеграфный адрес—Тифлис ЗАРЯ

ПОДПИСНАЯ ПЛАТА на 1929 г. с доставкой и пересылкой

ОБЩАЯ (Для учр. и частн. гражд.) С приложением собр. соч. В. И. Ленина—30 р.	ЛЬГОТНАЯ (Для рабочих и служащих) С приложением собр. соч. В. И. Ленина—25 р.
Без приложения:	Без приложения:
На 12 месяцев — 13 р. 50 к.	На 12 месяцев — 10 р. —
„ 6 „ — 7 р. —	„ 6 „ — 5 р. 50 к.
„ 3 „ — 3 р. 60 к.	„ 3 „ — 2 р. 85 к.
„ 1 „ — 1 р. 25 к.	„ 1 „ — 1 р. —

Заграницу:

На 12 месяцев — 15 дол.	На 3 месяца — 4,5 дол.
„ 6 „ — 8 дол.	„ 1 „ — 1,5 дол.

ЗА ПЕРЕМЕНУ АДРЕСА—20 к.

ТАРИФ НА ОБ'ЯВЛЕНИЯ
(за строку помаранд):
Позади текста — 87 к., среди текста — 1 р. 60 к.
Иногородние: позади текста—1 р. 50 к.—среди текста—3 р.
При многократном печатании — скидка по соглашению.
Сверх тарифа взимается 10 проц. городского налога.
Об'явления принимаются: в главн. конторе (пр. Руставели, 8) с 9 до 3½ ч. дня, после чего взимается дополнительно 20 проц.
Подписка принимается только с 1-го числа на полные месяцы. Заказы выполняются только по получении денег. Подписка в рассрочку или наложенным платежом не выполняется.
С жалобами на недоставку газет в Тифлисе звонить по телефону 16-73

Телефоны гл. конторы:
Телефонограммы 26-11
Зав. издательством 23-31
Бухгалтерия 22-31
Отд. распространения . . . 16-71
Экспедиция 16-72
Багажная экспедиция . . . 13-14
Отдел об'явлений 16-4
Типография 16-0

№ 45 (2013) Тифлис, Воскресенье, 24-го февраля 1929 г. № 45 (2013)

8 лет Советской Грузии—8 лет борьбы и побед на социалистической стройке

Да здравствует Закфедерация—лучший образец национального мира!

Восемь лет борьбы и побед

После февральской революции, вдребезги разбившей столетнее здание царизма, за весь последующий период революции Грузия является, пожалуй, наиболее интересной страной с точки зрения теории и практики пролетарских революций. На примере Грузии интересно проследить историческую борьбу между большевизмом и меньшевизмом.

Социально - экономические условия грузинской действительности в свое время создали благоприятную обстановку для усиления меньшевистского влияния в стране. Имея в кармане «фальшивый марксистский паспорт», грузинская социал-демократия занимала «почетное» место в борьбе с большевизмом на всех ступенях революционного движения в России. После Октябрьской революции хитроумная история даже поставила этих классических идеологов мелкой буржуазии у власти в Грузии.

В противовес практике пролетарской диктатуры в России, в продолжение трех лет в Грузии господствовала государственная практика меньшевизма. Три года пролетариат и крестьянство Грузии на своей спине испытывали «прелести» этой практики. Однако, эти три года сыграли немаловажную роль, ибо они разоблачили природу социал-предателей, показали всем трудящимся, что такое государственная практика меньшевизма. Разоблачению это далеко переходит границы Грузии и всего СССР, ибо вся международная социал-демократия пела хвалебные гимны «демократическому» правопорядку, выставляя меньшевистскую Грузию как **образец** государственной практики «демократии». Каутские и Макдональды, весь цвет международной социал-демократии,—все побывали здесь. Все воспевали счастливую меньшевистскую Аркадию.

Три года издевательств над рабочим классом, три года бесконечных подавлений движения революционного крестьянства, три года кровавой расправы с национальным меньшинством (Юго Осетия), три года прогрессивного развала хозяйства страны, три года раболепства перед каждым проходимцем, представлявшим в Грузии «европейскую цивилизацию», три года кровавых антагонизмов между всеми народностями Закавказья—вот тот образец государственной меньшевистской практики, который, как достойный рецепт предлагался всем трудящимся всего мира такими патентованными врачами социал-предательства, какими являлись господа Каутские и Макдональды.

Провозгласив «независимость» Грузии, старейшина меньшевистского клана Ной Жордания всенародно заявил, что он «предпочитает империалистов Запада фанатикам Востока». Как послушная собака, грузинская социал-демократия, боясь хозяйского кнута, становилась на задние лапки при каждом посвистывании германских, английских и прочих «добродетелей».

Очутившись между пролетарской революцией и империализмом, трусливые мелкие буржуа пытались преодолеть непреодолимое противоречие, пытались занять позицию нейтралитета, а на деле превратили Грузию в плацдарм для борьбы всех империалистов против советской власти. Провалившийся капиталу «Ноев ковчег» был разрушен рукою пролетарской революции. Произошла неизбежная катастрофа, которая и разрешила вопрос о том, кто должен господствовать в Грузии—большевизм или меньшевизм, диктатура пролетариата или мелкобуржуазная демократия, пролетарский интернационализм или национализм и шовинизм.

Катастрофа меньшевистской государственной практики привела впоследствии к катастрофе и грузинскую социал - демократическую партию. Политическую эволюцию этой партии, ее реакционное перерождение, ее идейный развал характеризует хотя бы тот факт, что сегодня грузинская социал - демократия ни больше ни меньше — военный шпион, доносчик, находящийся на службе военных штабов империалистических государств. А за восемь лет пролетарской диктатуры коммунистическая партия Грузии, насчитывавшая сотни рабочих, выросла в огромную многотысячную организацию, которая руководит строительством социализма в стране.

За восемь лет не только восстановлено разрушенное хозяйство, но Грузия покрывается сетью заводов и фабрик, гидростанций, Грузия стала на индустриальные рельсы, поднимая одновременно на высшую ступень свое сельское хозяйство. Грузия в братском сожительстве со всеми советскими республиками стала подлинной независимой страной — независимой от всех империалистических хищников, связав свою судьбу с мировой пролетарской революцией.

Не случайно, конечно, по всему миру меньшевики и буржуа подняли собачий лай по поводу установления советской власти в Грузии. Международный меньшевизм дискредитировал себя, ибо—«образец» демократической государственности — меньшевистская Грузия бесславно пала, показав истории свое убожество, свою беспомощность, свое уродливое, мелко - буржуазное, лакейское лицо.

Восемь лет советской Грузии, это —восемь тяжелых ударов по международному меньшевизму.

Восемь лет советской Грузии, победоносного социалистического строительства это — гордость не только компартии Грузии, ВКП (б), но и гордость Коммунистического Интернационала.

На территории Грузии скрещивалось оружие не только грузинской социал - демократии и компартии Грузии, но и оружие II и III Интернационала. Оружие коммунизма победило в Грузии, где социал-демократия с позором положена на обе лопатки. Оружие коммунизма победит во всем мире. Путь к победе этого оружия лежит через труп международной социал-демократии.

Сегодня мы шлем пламенный привет рабочим и крестьянам Грузии, имеющим за своей спиной гигантский опыт революционной борьбы — борьбы с таким врагом пролетарской революции, как меньшевизм.

Сегодня мы шлем привет славной коммунистической партии Грузии, которая не только сумела нанести сокрушительный удар меньшевизму, но и всегда была в первых рядах в борьбе со всеми уклонами от ленинизма, в борьбе за пролетарский интернационализм, за Закавказскую федерацию, за победоносное социалистическое строительство.

Да здравствует советская Грузия!

Политическая метеорология социал-демократов

Решение ЦК социал-демократической партии принято. Назначенный на 10-е марта в Магдебурге очередный с'езд—первый после «прихода к власти»—откладывается на 26 мая. Причиной этой отсрочки, если верить социал-демократическим источникам, является не то «неблагоприятная погода», не то «угрожающее Магдебургу наводнение». Не нужно, однако, быть чрезмерно сведущим в метеорологии для того, чтобы понять всю чудовищную нелепость и анекдотическую смехотворность подобных увертюр. Уже тот факт, что, откладывая на два с половиной месяца свой с'езд, программа которого была опубликована еще полтора месяца тому назад («форвертс», 8 января), руководство социал-демократической партии не в состоянии было придумать более правдоподобного предлога,—уже один этот факт с неопровержимой наглядностью показывает, какая небывалая растерянность охватила верхушку германской социал-демократии.

По всей справедливости следует сказать, что растерянность эта является вполне обоснованной. Вызывается она причинами двоякого рода, друг друга, впрочем, дополняющими и имеющими один и тот же первоисточник—самую природу социал-демократии, вообще, и германской социал-демократии — в частности. К причинам первой категории следует отнести то серьезное брожение в социал-демократических низах, которое вызвано восьмимесячной политикой крупных лидеров в правительстве; причины второго рода таятся в том политическом кризисе, который принял за последние дни чрезвычайно острую форму и даже угрожает самому существованию кабинета Мюллера.

Выборы 20 мая минувшего года, давшие социал-демократам 9 миллионов голосов и 152 депутатских места, сделали их сильнейшей фракцией рейхстага. Но это численное превосходство мандатов ни в коей мере не отражало и не отражает **реальной силы** социал-демократов в управлении страной. Крупная буржуазия, которая охотно «делится властью» с социалистами в наиболее трудные для себя моменты, продолжает держать их под своим полным контролем и оставляет за ними лишь роль исполнителей своих предначертаний. Заключивая до последнего навеса винта пресс капиталистической рационализации, германская буржуазия охотно уделила несколько портфелей социал-демократам. При тех задачах, которые стояли перед германским капиталом, ничего не могло быть рациональнее, чем поставить во главе министерства финансов (бюджет за счет масс), труда (промышленные конфликты) и внутренних дел (удушение рабочего движения) «признанных вождей» социал-демократии Гильфердинга, Висселя и Зеверинга. Этим маневром буржуазия перекладывала всю ответственность за экономические и политические тяготы, выпавшие на долю рабочего класса, на его «представителей» в правительстве.

При этом капиталистические министры вошли в кабинет не как представители партий, а лишь «персонально». Вопрос о формальной, большой коалиции оставался открытым и висел над головами социал-демократических лидеров Дамокловым мечом, который сейчас грозит на них обрушиться всей своей тяжестью. Переговоры о сформировании формальной большой коалиции настолько зашли в тупик, что германская печать открыто ставит вопрос о возможном уходе рейхсканцлера Мюллера, а перепечатывая в «оппозицию» партия центра открыто саботирует деятельность кабинета.

Недовольство буржуазии социал-демократическими министрами об'ясняется, конечно, отнюдь не тем, что эти министры вели политику, направленную к защите интересов рабочего класса. Вся восьмимесячная история кабинета Мюллера, это — история неслыханного саморазоблачения германской социал-демократии в качестве преданнейшей прислужницы буржуазии и слепой исполнительницы ее директив. И русский конфликт («третейское» решение Зеверинга), и постройка броненосных крейсеров, и гильфердинговский бюджет—все это явления того же порядка. Но не надо забывать, что 9 миллионов голосов, поданных за социал-демократов в мае, — это не только голоса мелкой буржуазии, разочаровавшейся в националистах. Среди них было и очень не мало голосов рабочих, не избавившихся от социал-демократического дурмана. Чтобы не предстать перед ними в полном обнажении, с.-д. министры и парламентарии вынуждены прибегать иногда к демагогическим маневрам, которые действуют буржуазии на нервы. Когда такой маневр был проделан с вопросом о постройке броненосца, буржуазия прямо потребовала от с.-д. лидеров, чтобы подобные «демонстративные жесты» были прекращены.

Но прекратить их—это значило окончательно открыть глаза рабочим; продолжать—это значило разгневать капиталистических хозяев Германии. Неуклюже балансируя между теми и другими, вожди германской социал-демократии, с одной стороны, вызвали небывалое брожение в рядах своей же собственной партии, с другой—довели страну до серьезного политического кризиса, который, как указывает берлинский корреспондент «Известий», ставит страну перед лицом фашистской опасности.

В этих условиях партийный с'езд мог бы оказаться роковым для вождей и даже закончиться открытым расколом. Политическая метеорология, во всяком случае, целиком оправдывает трусливое решение ЦК об отсрочке с'езда. Однако, трудно думать, что эта отсрочка спасет положение и поможет с.-д. лидерам дождаться погоды у взволнованного моря негодующих масс, для которых двурушничество лидеров перестало быть секретом.

Ф. ШПИГЕЛЬ.

ПОЛИТИЧЕСКИЙ КРИЗИС В ГЕРМАНИИ ПРИНИМАЕТ ОСТРУЮ ФОРМУ

ФРАНЦИЯ БОИТСЯ ОТСТАТЬ

Комментарии к интервью Тома

ПРОТИВ «ПОЛИТИКИ ПРОВОЛОЧНЫХ ЗАГРАЖДЕНИЙ».

ПАРИЖ, 22-II. (Зактаг). — Орган влиятельных деловых кругов «Информасион» посвящает передовую статью интервью Альберта Тома (директора международного бюро труда при Лиге Наций) о впечатлениях, вынесенных им из поездки в СССР.

8 лет тому назад Красная армия «насильно вторглась» в Грузию...

Подчеркивая, что **СССР укрепляет свои экономические отношения как с Европой, так и с Америкой**, газета отмечает, что ряд фактов подтверждает правильность заявления Тома о необходимости считаться с СССР.

Указывая далее на необходимость об'ективной информации о СССР, газета пишет:

«Крупнейшие американские компании при полной поддержке правительства С.-А. С. Ш. заключили крупные сделки с советским правительством. Одновременно Германия укрепляет экономические связи с СССР, заключая дипломатическое соглашение, ограждающее ее торговые интересы. Италия подписала выгодный договор с СССР. Английские промышленники обеспокоены обстановкой, ставящей их в невыгодное положение, и ищут выхода из этого положения. **Во Франции весьма уравновешенные люди спрашивают себя, будет-ли упорно сохраняться позиция, которая имела оправдание в то время, когда союзники проводили по отношению к России политику проволочных заграждений.** В словах Тома содержится, быть может, урок. Франция не может в области иностранной информации довольствоваться всегда лишь общими рассуждениями».

В СИТИ «ВЫРАЖАЮТ ОПАСЕНИЕ»

ЛОНДОН, 22-II. (Зактаг). — Корреспондент «Ивнинг Стандарт» посвящает статью беседе между председателем правления госбанка СССР тов. Шейнманом и директором федерального резервного банка С.-А. С. Ш. Юнгом.

По словам корреспондента, **Шейнман «пользуется в Европе и Америке большим уважением** и вряд ли его присутствие в Нью-Йорке может быть продиктовано какими-либо другими намерениями, кроме практических». По мнению корреспондента, Шейнман «пытается добиться в Америке кредитов».

«В некоторых кругах лондонского Сити, — продолжает корреспондент, — **выражают опасение, что американцы будут вести переговоры с Россией на более приемлемых для нее основаниях, чем это делали англичане.** Если это опасение оправдается, то рост русско-американской торговли ускорится».

Корреспондент указывает, что хотя деловые круги Лондона и относятся к СССР критически, все же они **с нетерпением хотят, чтобы между Англией и СССР существовали отношения, позволяющие вести прочную торговлю между обеими странами.**

Не исключена возможность ухода кабинета Мюллера

Соц.-демократы пытаются удержать власть ценою уступок

ПЕРЕД РЕШИТЕЛЬНЫМ ПОВОРОТОМ

Телефон «Зари Востока»

МОСКВА, 23-II. Берлинский корреспондент «Известий» сообщает по телеграфу:

«В германском политическом кризисе в ближайшие дни должен наступить решительный поворот; когда выяснилось, что народная партия отклоняет «окончательное» предложение прусского премьера Брауна, **в руководящих кругах социал-демократической партии наблюдалась сильная паника.** Лидер фракции рейхстага Вельс немедленно поспешил в прусский ландтаг, чтобы убедить своих партийных друзей **в необходимости пойти на новые уступки.** Переговоры о создании прусского кабинета окончательно разрешатся на заседании правления народной партии.

Следует отметить, что прусский кабинет Брауна вполне прочен и что последний идет на уступки лишь потому, что **вопрос о преобразовании прусского кабинета тесно связан с вопросом о создании широкой коалиции в рейхстаге.**

Газеты обсуждают следующие три возможности выхода из кризиса в

... и с тех пор зашло солнце для Грузии.

случае окончательного провала теперешних переговоров: **1) добровольная отставка Мюллера; 2) свержение в ближайшем будущем нынешнего правительства католическим центром, либо 3) предложение социал-демократов центру принять три министерских поста** (сейчас Мюллер предлагает всего два места, из которых одно без портфеля).

Но всегерманское правительство хочет без выполнения требований народной партии уступить ей одно место в прусском кабинете. Мюллер, повидимому, рассчитывает на содействие Штреземана, который, может быть, воздействует на своих партийных друзей настойчивыми указаниями на внешнее положение, требующее создания сильного правительства.

В социал-демократических кругах, повидимому, далеко не уверены, что центр согласится оставить Мюллера во главе правительства, даже при предоставлении трех мест в кабинете. Возможно, что Мюллер даже не выступит со своим предложением, если предварительные переговоры подтвердят существующие подозрения о действительных намерениях лидеров центра.

В политических кругах все чаще указывают, что при таком положении дел **страна может оказаться перед лицом фашистской опасности,** при чем сама **партия центра,** которая находится в настоящее время под руководством бывших представителей католической церкви и вообще консервативно настроенных деятелей, **может сыграть роль реакционного авангарда».**

СОЦИАЛ ДЕМОКРАТЫ В ЗАТРУДНЕНИИ

Телефон «Зари Востока»

МОСКВА, 23-II. Берлинский корреспондент «Известий» передает по телеграфу:

«Последние события в комиссиях рейхстага показывают, что при нынешнем кризисе становится невозможным вести практическую законодательную работу. Социал-демократы снова вынуждены отложить рассмотрение своих законодательных социально-политических предложений (на этот раз речь идет о страховании от инвалидности, носящих агитационно-демагогический характер, так как **народная партия и центр «угрожают» тем, что будут голосовать за предложение социал-демократов.**

Буржуазная печать даже насмехается над этим опасением социал-демократов оказаться разоблаченными. На пленарном заседании рейхстага коммунистическая фракция может выступить с теми же социал-демократическими проектами и, таким образом, заставить социал-демократов голосовать против них.

Затруднения Мюллера увеличиваются еще решением народной партии отклонить правительственный проект о проведении налоговых ставок с целью покрыть бюджетный дефицит. Та же партия, пользуясь слабостью правительства, **требует ассигнования 20 мил. марок для субсидирования разных промышленных предприятий.**

Мюллер оказался вынужденным созвать совещание представителей парламентских фракций, чтобы как-нибудь выйти из крайне неловкого положения, создавшегося для социал-демократии. Чрезвычайно характерным для политического момента является тот факт, что **центр не послал своего представителя на это совещание».**

С'ЕЗД СОЦИАЛ - ДЕМОКРАТИЧЕСКОЙ ПАРТИИ ОТЛОЖЕН

БЕРЛИН, 22-II. (Зактаг). — **ЦК германской социал - демократической партии постановил перенести предстоящий в Магдебурге партийный с'езд с 10 марта на 26 мая.** Решение

... а сейчас в советской Грузии даже дети имеют невероятную нагрузку...

это принято по предложению магдебургской организации партии, указавшей, что созыву с'езда в предполагавшийся ранее срок **«не благоприятствует дурная погода».**

Это обоснование решения в политических кругах произвело комическое впечатление. В качестве другого мотива отсрочки созыва с'езда ЦК партии указывает на необходимость выждать результатов репарационных переговоров в Париже.

В политических кругах полагают, что **отсрочка с'езда продиктована, главным образом, опасениями разногласий по вопросу о военной программе социал - демократической партии.**

БОИ ВНУТРИ ГЕРМАНСКОЙ СОЦИАЛ-ДЕМОКРАТИИ

БЕРЛИН, 22-II (Зактаг). — Обострение разногласий внутри германской социал - демократической партии достигло в настоящее время давно уже небывалых пределов. В связи с подготовкой магдебургского с'езда германской социал - демократической партии во всех организациях партии происходят дискуссии по поводу военной программы, предлагаемой комиссией центрального комитета, а также контрпроектов, разработанных различными «левыми» организациями. Наряду с военной программой много разногласий вызывает проблема конкордата (соглашения с Ватиканом).

Помимо этих двух основных политических проблем, при обсуждении которых вопрос о коалиционной политике играет выдающуюся роль, имеется еще целый ряд проблем скорее личного и организационного порядка, способствующих разложению социал - демократии. **Общий сдвиг влево в настроениях германских рабочих масс привел в социал-демократическом лагере к образованию глубокой пропасти между значительными слоями социал - демократических рабочих и партийной политикой.**

Коммунистическая «Роте Фане» особо подчеркивает, что в происходящих ныне боях внутри германской социал - демократической партии социал - демократические рабочие впервые осознали злободневность непосредственной угрозы империалистической войны. Газета подчеркивает, как важно, чтобы эта борьба не осталась простой дискуссией внутри социал - демократической партии, а стала источником сближения социал - демократических рабочих с коммунистическими пролетариями для совместной классовой борьбы против военной опасности.

ОТТО БАУЭР ВСЕ „УЛАДИЛ“

Путь для фашистов свободен

Демонстрация хеймвера состоится

АВСТРО-МАРКСИСТЫ ОТКАЗАЛИСЬ ОТ КОНТР-ДЕМОНСТРАЦИИ

ВЕНА, 22-II. (Зактаг). — Начатые по инициативе венской полиции переговоры между руководителями республиканского шуцбунда и фашистского хеймвера о разделении демонстраций обоих организаций, которые предполагалось провести одновременно 24 февраля, привели к соглашению. На заседании уполномоченных социал - демократических партийных организаций Вены **принята резолюция, предложенная Отто Бауэром, которая предусматривает, что в демонстрации шуцбунда 24 февраля, вопреки первоначальному предположению, рабочие предприятий участвовать не будут.** Эта резолюция равносильна отказу социал - демократов от первоначального лозунга контр-шествия всех венских рабочих против шествия, устраиваемого хеймвером. **Бауэр мотивировал необходимость такого решения вопроса ссылкой на постановление австрийской компартии помешать шествию хеймвера.** По словам Бауэра, контр-демонстрация рабочих при этих условиях могла бы иметь «роковые последствия».

Социал - демократическая «Абенд» заявляет, что социал-демократическая партия отказалась от плана массового шествия рабочих, чтобы «не заставлять их страдать от мороза».

«Роте Фане» конфискована за воззвание к рабочим с призывом помешать шествию хеймвера.

ПРОТИВ ИМПЕРИАЛИСТИЧЕСКИХ ВООРУЖЕНИЙ — «ПЕТИЦИИ»

ПАРИЖ, 22-II. (Зактаг). — Возвратившийся с лондонской сессии Исполкома II Интернационала Ренодель раз'ясняет в передовой «Попюлер» (орган социалистической партии) смысл постановлений Исполкома по вопросу о разоружении.

Исполнительный комитет утвердил **образец петиции, с которой секции Интернационала должны обратиться к Лиге Наций.** В этой петиции говорится, что социалисты рассчитывают на завершение работ подготовительной комиссии по разоружению в кратчайший срок, дабы путем заключения всеобщей конвенции были выполнены торжественные обещания, данные правительствами народам мира. Кроме того, комитет решил войти в переговоры с экономическими организациями, представляющими интересы рабочего класса, и предложить им совместными усили-

... города все разрушены и разбиты...

ями добиваться скорейшего разоружения.

«Я не сомневаюсь, — пишет Ренодель, — что **сессия подготовительной комиссии по разоружению, назначенная на 15 апреля, будет непродолжительной и что практическая работа ее будет отложена до сентябрьского пленума Лиги.** Социалистические партии должны воспользоваться этим промежутком времени, чтобы развернуть широкую кампанию для соответствующих петиций Лиге».

АНТИФАШИСТСКИЙ КОНГРЕСС

БЕРЛИН, 22-II. (Зактаг). — **Призыв подготовительного комитета антифашистского конгресса,** созываемого 9-10 марта в Берлине, об участии в конгрессе **встретил радушный прием и одобрение различных пролетарских организаций во многих странах.**

В Вене состоялся с'езд антифашистских организаций с участием 78 делегатов, в том числе 29 демократов и 34 коммунистов, 34 представители были делегированы фабзавкомами крупных предприятий. С'езд постановил организовать в Вене антифашистский комитет и принять меры к обеспечению отправки австрийской делегации на международный конгресс.

Выборы в Трансиордании

ЯФФА, 22-II. (Зактаг). — После бесконечных отсрочек состоялись «выборы» в законодательное собрание Трансиордании. В связи с этим правительство опубликовало сообщение, в котором называет эти «выборы» блестящей победой правительства над оппозицией.

В ответ на опубликованное сообщение националисты выпустили воззвание, в котором указывается, что, **в сущности, никаких выборов не было и население в них не участвовало. Вся эта комедия свелась к назначению депутатов из правительственных чиновников.**

За чистоту большевистской партии—против правого уклона и примиренчества

IX ТИФЛИССКАЯ ПАРТКОНФЕРЕНЦИЯ О ВНУТРИПАРТИЙНОМ ПОЛОЖЕНИИ

IX конференция тифлисской организации КП (б) Грузии, обсудив вопрос о внутрипартийном положении, всецело одобряет политическую линию ЦК ВКП (б), направленную на борьбу против правого уклона и примиренчества.

Конференция отмечает, что в нынешний период правый уклон представляет главную опасность внутри ВКП (б).

В последние годы Советский Союз переживает важнейший этап реконструкции народного хозяйства. В обстановке возрастающего давления международной буржуазии и сопротивления капиталистических элементов внутри страны социалистическому наступлению пролетариата в условиях обострения классовой борьбы перед нами встают серьезные трудности на пути индустриализации страны и коллективизации сельского хозяйства; на этой почве усиливается политическое колебание мелкой буржуазии.

В этих условиях возрастает давление буржуазно - кулацкой и мелкобуржуазной стихии на определенные звенья партии, усиливающее правый уклон, который представляет собой попытку отхода от генеральной линии нашей партии в сторону буржуазной идеологии.

В настоящее время правый, откровенно-оппортунистический уклон, получивший свое выражение в ревизии политики индустриализации страны и коллективизации сельского хозяйства, в недооценке кулацкой опасности, в отрицании самокритики, бюрократическом невнимании к массам и т. д., переходит в следующий этап своего развития, когда оппортунистические взгляды приводятся в систему ревизионистской «теории» и сопровождаются последовательной оппортунистической практикой и фактами нарушения партийной дисциплины.

Правый уклон проводит открытую ревизию ленинского учения пролетарской революции и диктатуры пролетариата, взаимоотношения рабочего класса с крестьянством и стратегической линии социалистического строительства.

Правый уклон отвергает ленинский тезис о том, что «диктатура пролетариата есть продолжение классовой борьбы и что пока мы живем в мелко - крестьянской стране, для капитализма есть более прочная экономическая база, чем для коммунизма» (Ленин)

Правые оппортунисты не понимают, что возможность победы социализма в одной стране не исключает опасности восстановления капитализма, корни которого могут быть окончательно уничтожены путем беспощадной борьбы пролетариата на основе индустриализации народного хозяйства.

Правый уклон ревизует учение Ленина о взаимоотношениях пролетариата с крестьянством, отвергая принцип пролетарского руководства в союзе пролетариата со средним крестьянством, превращая ленинский лозунг рабоче - крестьянского блока в лозунг буржуазной демократии. Сползая в крестьянском вопросе на буржуазно-кулацкие позиции, правые уклонисты выдвигают теорию непрерывных уступок крестьянству.

На практике правые оппортунисты открыто выступают против коллективизации деревни, классового распределения кредитов и индивидуального обложения кулацких хозяйств.

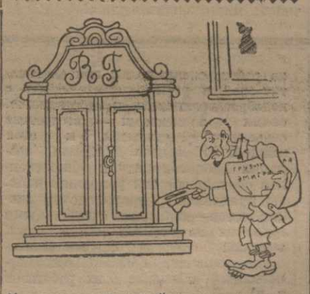

И только заграницей можно встретить «истинных грузин»

В последние месяцы правые уклонисты и примиренцы скатываются на путь фракционности и беспринципного блока против партии. Правые уклонисты и примиренцы, наталкиваясь на организационные принципы большевизма, начинают борьбу против партийного режима, вытаскивая отравленное оружие троцкистов из области их клеветнических нападок на партийный режим, партийную дисциплину и партийное руководство, пытаясь прикрыть борьбу против линии партии и партруководства борьбой против отдельных руководителей партии.

Конференция признает, что одной из форм правого уклона в Закавказьи и в Грузии является националистический уклон, усугубляющий правую опасность и примиренчество в компартии Грузии.

Одновременно конференция решительно подчеркивает особую опасность примиренчества, выражающего собой трусливый оппортунизм и обывательско - терпимое отношение к ревизии ленинизма, прикрывающего правый уклон и помогающего ему в борьбе против партии. Поэтому борьба с правым уклоном должна сопровождаться такой же решительной и непримиримой борьбой против примиренчества.

Наряду с этим конференция констатирует попытки возрождения троцкистских настроений в рядах партии. Поэтому в настоящий период борьба с троцкистским «левым» уклоном и примиренческим отношением к нему должна быть продолжена с такой же беспощадностью, как и раньше.

IX партконференция решительно осуждает правый уклон и примиренчество, представляющие главную опасность внутри партии, и считает необходимым, наряду с дальнейшим развертыванием идеологической борьбы, решительное применение партийно-организационных мер за малейшую попытку нарушения партдисциплины, за малейшую попытку организационного оформления и фракционности, какие партия всегда применяла в отношении всякой фракционной антипартийной группировки.

Конференция обещает руководящему органу партии — ЦК ВКП (б) в борьбе за генеральную линию партии на индустриализацию страны, социалистическое переустройство деревни, против антиленинских уклонов и, в особенности, против правого уклона и примиренчества—всемерную поддержку и призывает всю тифлисскую организацию теснее сплотиться вокруг ленинского руководства партии за стальное единство большевистских рядов.

За решительную борьбу против откровенно правого ликвидаторского уклона и примиренчества, за единственно правильную ленинскую политику ЦК ВКП (б).

За партию! За чистоту принципов большевизма!

За единство рядов большевистской партии!

По Советскому Союзу

XVII МОСКОВСКАЯ ГУБЕРНСКАЯ КОНФЕРЕНЦИЯ ВКП (б)

МОСКВА, 23-II. (Телефон «З. В.). **Сегодня открывается XVII московская губернская конференция ВКП (б). В порядке дня конференции стоят следующие вопросы: доклад ЦК ВКП (б) — тов. Молотов, доклад ЦКК ВКП (б) — тов. Ярославский, доклад МК ВКП (б) — тов. Бауман, содоклад МК ВЛКСМ — тов. Косарев, отчет ревизионной комиссии — тов. Седой, доклад МКК ВКП (б) — тов. Коростелев, доклад о работе профсоюзов — тов. Михайлов, доклад о районировании центрально - промышленных областей — тов. Уханов и выборы.**

6-ОЙ ТИРАЖ ПЕРВОГО ЗАЙМА ИНДУСТРИАЛИЗАЦИИ

СВЕРДЛОВСК, 23-II. (Зактаг). — **В заключительном заседании комиссии по производству 6-го тиража первого займа индустриализации выигрышем в 5.000 руб. пали на следующие номера серий и облигаций:**

Серия 99153, облигация 4; серия 36759, облигация 39; серия 902, облигация 39; серия 35936, облигация 4; серия 71882, облигация 35; серия 131551, облигация 22; серия 117352, облигация 48; серия 115935, облигация 3; серия 159310, облигация 8; серия 147726, облигация 7.

Выигрыши по 10.000 руб.: Серия 6608, облигация 3; серия 23232, облигация 16; серия 103743 ,облигация 5; серия 79970, облигация 41; серия 84547, облигация 7.

Выигрыш в 25.000 руб. пал на серию 135113, облигация 48.

МЕДЛЕННОЕ НАКОПЛЕНИЕ ПАЕВ

МОСКВА, 23-II. (Зактаг).—**Правление Центросоюза СССР обратило внимание Заксоюза на недопустимое отставание по накоплению паев.** Сбор паев в Закавказьи должен быть усилен в ближайшее же время.

ВНИМАНИЮ ПОДПИСЧИКОВ ГАЗЕТЫ „ЗАРЯ ВОСТОКА“ С ПРИЛОЖЕНИЕМ СОБРАНИЙ СОЧИНЕНИЙ В. И. ЛЕНИНА.

24 и 26 февраля будет производиться рассылка приложений: в Тифлисе—XXI и I тома, иногородним—XXI и IV тома.

Из-ве „Заря Востока“.

Крепость ленинской партии — основа обороны пролетарского государства

ИЗ СТАТЬИ ТОВ. ВОРОШИЛОВА.

К одиннадцатой годовщине Красной армии мы снова вынуждены констатировать, что международные события последнего периода настойчиво требуют от рабочего класса Союза сугубого внимания к вопросам подготовки страны к обороне и, в первую очередь, к вопросам дальнейшего укрепления наших вооруженных сил.

Как рабочее государство, мы пока одиноки во всем мире. Для усиления своей обороны мы не прибегаем к организации военных союзов и не заключаем военных соглашений. В наших руках единственное, но могучее средство, выбивающее оружие из рук наших врагов, это — средство честной, открытой политики мира. Пролетарское государство не отступило от этой политики ни на шаг. В этом состоит задача самозащиты строящегося социализма.

Наша внутренняя политика была также направлена к усилению обороны СССР. На одиннадцатом году жизни Красной армии этот «уклон» (кстати, в отличие от других «уклонов» очень полезный) в политической и хозяйственной жизни страны проявлялся гораздо заметнее, чем в прошлые годы. Это находило свое выражение, прежде всего, в укреплении тех основ внутри партии, в политике и хозяйстве, на которых ведется наше строительство и держится оборона Советского Союза.

Единство и сплоченность в рядах большевистской партии является основной предпосылкой для успешного строительства вообще и в том числе для успешного разрешения вопросов обороны пролетарского государства. Чем слабее наша пролетарская партия, чем больше в ней элементов шатания и расхлябанности, тем хуже идет стройка социалистического хозяйства, тем слабее обороноспособность страны.

Наша партия, являясь авангардом победившего рабочего класса, была и есть по отношению к нему штабом, руководящим как его вооруженной борьбой, так и мирным строительством новых хозяйственных форм. Поэтому естественны законные требования для нашей партии со стороны пролетариата и трудящихся масс СССР—быть образцом организованности, единства и сплоченности. Коммунистическая партия является не чем иным, как добровольным союзом единомышленников. И в зависимости от того, насколько этот союз единомышленников действительно едино мыслит по основным вопросам пролетарской революции, насколько этот союз организованно выступает в отношении ко всем остальным, — в зависимости от этого находится успех работ всего класса. Как только партия рабочего класса, стоящего у власти, перестанет быть монолитной, как только она начнет шататься или, по совету некоторых «доброжелателей», превращаться в жижеобразную массу, это прежде всего обезоружит нас, независимо от того, будет ли у нас сильная армия или ее совсем не будет.

Вот почему борьба с правыми уклонистами, втихомолку ведущими свою вредную работу, борьба с различными «ультралевыми» и просто «левыми», борьба с падением партийной дисциплины, внутрипартийной расхлябанностью, борьба со всеми, кто не видит страшной опасности отклонения от генеральной ленинской линии, абсолютно необходима и, в частности, для укрепления обороны пролетарской революции.

История нашей партии вообще, и послеоктябрьская — в особенности, лучшим образом подтверждает сказанное. Всем нам памятны времена, связанные с заключением брестского мира. В те тяжелые дни революция переживала в буквальном смысле смертельную опасность. Отсутствие единства взглядов на вопрос о принятии условий брестского мира породило невероятно острую борьбу не только в Центральном Комитете, но и во всей партии. «Горе-левые», как их называл в свое время Ленин, атаковали ЦК и Ленина, потрясали крепость партийных рядов и чуть было не довели неокрепшую тогда еще пролетарскую революцию до гибели. Только несокрушимой воле и гениальности великого Ильича, сумевшего об'единить вокруг себя наиболее выдержанные элементы партии, удалось сломить натиск «горе-левых».

Этот исторический урок, к сожалению, нами часто забывается. Между тем он крайне поучителен. Он, как нельзя лучше, подтверждает то положение, что единство взглядов и воли в рядах партии есть лучший залог обороноспособности революции.

Правильность этого подтверждается другой исторической справкой. Невероятно острая внутрипартийная борьба с Троцким и его единомышленниками в конце 1920 года и в начале 1921 года по вопросам о профсоюзах в сильнейшей степени политически и организационно расшатала ряды нашей партии. Это обстоятельство не замедлило сейчас же сказаться на обороноспособности государства.

Кронштадтское восстание во флоте, значительное ослабление дисциплины в воинских частях того времени, целый ряд колебаний в отдельных слоях рабочего класса. —все это было прямым следствием внутрипартийной борьбы, размеры которой были доведены до последних пределов. Только слабость мирового империализма 1921 г., революционные бури, пронесшиеся по европейским странам, дали нам возможность сравнительно безболезненно выйти из кризиса, который мы тогда переживали.

Небезынтересно будет отметить еще один исторический факт, который несколько в ином свете, но тоже подтверждает вышесказанное. Внутрипартийная борьба в 1923—24 г. г. характерна тем, что Троцкий вместе с рядом своих единомышленников—военных работников, увлеченный борьбой против партии, проглядел внутрипартийные проблемы, вставшие перед нами во всей своей остроте. Красная армия, перешедшая к этому времени на мирное положение, переживала внутренний кризис. Ее организационная структура, внутренний уклад, проблемы командных и политических кадров, комплектования, обучения, вооружения и снабжения — все они не находили своего разрешения и не встречали внимательного изучения со стороны тех, кому надлежало этим заниматься. Им было не до того. И только после того, как схлынула волна внутрипартийных схваток с Троцким, Центральный Комитет вплотную подошел к вопросам армейского строительства. На долю новой большевистской группы военных работников во главе с Фрунзе выпала чрезвычайно трудная и почетная задача вплотную приняться за реорганизацию вооруженных сил. Теперь можно почти с полной уверенностью сказать, что, если бы в 1923—24 г. г. мы были поставлены в необходимость взяться за оружие для защиты советских границ, наше государство подверглось бы тягчайшим испытаниям.

Мне кажется, достаточно этих фактов, чтобы каждый коммунист, каждый трудящийся понял теснейшую и неразрывную зависимость между крепостью и сплоченностью большевистской партии и прочностью обороны советского государства. Вот почему все мероприятия ЦК, направленные к консолидации пролетарской партии, на основе марксистско - ленинского учения, являются одновременно мероприятиями, направленными к усилению обороны.

События в московской организации, пережитые партией в октябре и ноябре прошлого года, не могли не приковать к себе серьезного внимания всего партийного красноармейского актива. И в этом нет ничего удивительного. Недавняя ликвидация троцкистской оппозиции, скатывавшейся в лагерь прямых врагов пролетарской революции, дала возможность нам, военным работникам, по настоящему развернуть положительную работу в рядах Красной армии по линии политического воспитания и боевой подготовки вооруженных сил. Нас не отвлекала в сторону внутрипартийная борьба.

На пороге 11-й годовщины Красной армии мы снова охвачены тревогой. Правооппортунистические элементы в партии, к сожалению, не складывают своего оружия, они исподволь продолжают вести подкоп под основы ленинской линии, они пытаются в то и во всей партии, «Горе-левые», как их называл в свое время Ленин, атаковали ЦК и Ленина, потрясали крепость партийных рядов и чуть было не довели неокрепшую тогда еще пролетарскую революцию до гибели. Только несокрушимой волей и гениальностью великого Ильича, сумевшего об'единить вокруг себя наиболее выдержанные элементы партии, удалось сломить натиск «горе-левых».

Этот исторический урок, к сожалению, нами часто забывается. Между тем он крайне поучителен. Он, как нельзя лучше, подтверждает то положение, что единство взглядов и воли в рядах партии есть лучший залог обороноспособности революции.

Правильность этого подтверждается другой исторической справкой. Невероятно острая внутрипартийная борьба с Троцким и его единомышленниками в конце 1920 года и в начале 1921 года по вопросам о профсоюзах в сильнейшей степени политически и организационно расшатала ряды нашей партии. Это обстоятельство не замедлило сейчас же сказаться на обороноспособности государства.

Кронштадтское восстание во флоте, значительное ослабление дисциплины в воинских частях того времени, целый ряд колебаний в отдельных слоях рабочего класса. —все это было прямым следствием внутрипартийной борьбы, размеры которой были доведены до последних пределов. Только слабость мирового империализма 1921 г., революционные бури, пронесшиеся по европейским странам, дали нам возможность сравнительно безболезненно выйти из кризиса, который мы тогда переживали.

Небезынтересно будет отметить еще один исторический факт, который несколько в ином свете, но тоже подтверждает вышесказанное. Внутрипартийная борьба в 1923—24 г. г. характерна тем, что Троцкий вместе с рядом своих единомышленников—военных работников, увлеченный борьбой против партии, проглядел внутрипартийные проблемы, вставшие перед нами во всей своей остроте. Красная армия, перешедшая к этому времени на мирное положение, переживала внутренний кризис. Ее организационная структура, внутренний уклад, проблемы командных и политических кадров, комплектования, обучения, вооружения и снабжения — все они не находили своего разрешения и не встречали внимательного изучения со стороны тех, кому надлежало этим заниматься. Им было не до того. И только после того, как схлынула волна внутрипартийных схваток с Троцким, Центральный Комитет вплотную подошел к вопросам армейского строительства. На долю новой большевистской группы военных работников во главе с Фрунзе выпала чрезвычайно трудная и почетная задача вплотную приняться за реорганизацию вооруженных сил. Теперь можно почти с полной уверенностью сказать, что, если бы в 1923—24 г. г. мы были поставлены в необходимость взяться за оружие для защиты советских границ, наше государство подверглось бы тягчайшим испытаниям.

Мне кажется, достаточно этих фактов, чтобы каждый коммунист, каждый трудящийся понял теснейшую и неразрывную зависимость между крепостью и сплоченностью большевистской партии и прочностью обороны советского государства. Вот почему все мероприятия ЦК, направленные к консолидации пролетарской партии, на основе марксистско - ленинского учения, являются одновременно мероприятиями, направленными к усилению обороны.

События в московской организации, пережитые партией в октябре и ноябре прошлого года, не могли не приковать к себе серьезного внимания всего партийного красноармейского актива. И в этом нет ничего удивительного. Недавняя ликвидация троцкистской оппозиции, скатывавшейся в лагерь прямых врагов пролетарской революции, дала

ССРГ—лучший ответ социал-вредителям и их господам—капиталистам

Не позволим болтунам правого и „левого“ пошиба посягать на наши достижения

К рабочим и крестьянам ССР Грузии

Закавказский центральный исполнительный комитет советов рабочих, крестьянских, красноармейских и матросских депутатов шлет пламенный братский привет рабочим и всем трудящимся Грузии в день 8-летия советской власти в Грузии.

8 лет тому назад вооруженным восстанием рабочих и крестьян Грузии при братской поддержке российского пролетариата и его боевой вооруженной славной рабоче-крестьянской Красной армии было свергнуто господство меньшевистского правительства — прислужителей и лакеев иностранного капитала.

При «демократическом» правительстве меньшевиков в Грузии царил полный произвол, анархия, нечеловеческое угнетение и эксплоатация трудящихся со стороны дворян, князей, эксплуататоров, кулацких элементов и т. д.

Рабочие Грузии помнят и не позабудут расстрела тифлисских рабочих в бывшем Александровском саду в 1918 году, крестьян — в Гурии, Душетском уезде и т. д.

Сильна еще память о крови трудящихся Юго-Осетии, крови, пролитой меньшевиками, и не забудется не скоро грохот пушек и пулеметный град раскаленных пуль грузинских «демократов» - меньшевиков из II «интернационала» в Аджаристане и в Абхазии.

«Демократическая» Грузия меньшевиков была колонией западно - европейского империализма. Меньшевики вели с помощью империалистов опереточную борьбу с большевиками и Грузию превратили в родное убежище для белогвардейцев всех мастей и всех наций. Ясно, что рабочие и крестьяне Грузии не могли примириться с таким режимом меньшевиков, и 25-го февраля 1921 г. революционной мощной волной под руководством ленинской коммунистической партии большевиков в Грузии был положен конец произволу меньшевиков. Советская власть взялась за лечение ран трудящихся, нанесенных меньшевиками и международным империалистами, и результат победоносного строительства за 8 лет советской власти в Грузии налицо: мы имеем колоссальные достижения на социалистическом фронте, вообще, и в области электрификации—в частности. Увеличилось и увеличивается число рабочих, занятых в пензовой социалистической промышленности. Имеем определенные достижения и в области развития сельского хозяйства. Большие достижения и на фронте народного образования. Улучшилось материальное благосостояние широких слоев рабочих и трудящихся крестьян. Нет больше национального трения и распрей между трудящимися грузинами, осетинами, тюрками, армянами, аджарцами, абхазцами, греками и т. д., и все они в братском сотрудничестве, в коллективной семье ССР Грузии заняты переделкой народного хозяйства на социалистических началах в братском единении и в плановом сотрудничестве со всеми народами ЗСФСР и всего СССР.

Рабочие и трудящиеся крестьяне Грузии! На пороге 9-ой годовщины советской власти в Грузии перед партией и советами стоит неотложная задача максимально двинуть вперед дело индустриализации страны и социалистически коллективно-кооперативного переустройства сельского хозяйства деревни. Решительно вести борьбу за культурную революцию и с бюрократической ржавчиной в советском и в других аппаратах. Усилить наступление на все капиталистические и антисоветские элементы — на кулачье в деревне и нэпманов в городе.

Трудности и впереди будут, но мы преодолеем их при мобилизации всех наших сил и при коллективной поддержке со стороны рабочих и крестьян Закфедерации и всего Советского Союза.

В то время, как мы с таким успехом, несмотря на неизбежные дефекты и ошибки, с бешеным темпом практически взялись за социалистическое строительство нашей страны и на всех парах победоносно двигаемся вперед, осколки меньшевиков, жалкие «слепцы», наймиты и лакеи капитала, обанкротившиеся министры без народа и территории, заграницей мечтают вновь притти к рулю правления в Грузии, договариваются с остатками муссаватистов, ставят ставку на вооруженную интервенцию международного империализма для свержения советской власти в Закавказьи и, конечно, в особенности и в Грузии.

Но этому не бывать никогда! Рабочие и крестьяне Грузии, совместно с рабочими и трудящимся крестьянством Азербайджана и Армении, сбросившие с себя ярмо меньшевиков, муссаватистов, дашнаков и их хищных хозяев — разбойничьих империалистов, — не захотят вновь видеть его на себя. А на карканье врагов они еще теснее сплотят свои ряды, укрепят мощь нашей победоносной рабоче - крестьянской Красной армии, обороноспособность нашей страны и единым фронтом всех советских республик великого нашего Союза ССР **пройдут вперед в строительстве социализма.**

Да здравствует социалистическая советская власть в Грузии!

Да здравствует Закфедерация — образец национального мира!

Да здравствует великий ССР — социалистическое отечество трудящихся всего мира!

Да здравствует ленинская всесоюзная коммунистическая партия (большевиков) — создательница и руководительница совласти!

Еще раз наш пламенный привет рабочим и трудящимся крестьянам Юго-Осетии, Аджаристана, Абхазии и всей социалистической советской республики Грузии в эту восьмую годовщину ее существования!

Председатель Закавказского Центрального Исполнительн. Комитета М. ЦХАКАЯ.

Секретарь Закавказского Центрального Исполнительного Комитета А. ДОЛИДЗЕ.

Приказ

ВОЙСКАМ КАВКАЗСКОЙ КРАСНОЗНАМЕННОЙ АРМИИ

№ 88.

Гор. Тифлис. 23 февраля 1929 г.

Празднуя одиннадцатую годовщину рабоче - крестьянской Красной армии, Кавказская Краснознаменная армия одновременно празднует 8-летие установления советской власти в Грузии.

От лица всех бойцов Кавказской Краснознаменной армии Революционный военный совет шлет пламенный братский привет трудящимся советской Грузии.

Кавказская Краснознаменная армия (тогда носившая название 11-ой армии) в 1921 году по призыву трудящихся Грузии, восставших против власти предателей - меньшевиков, помогла уничтожить господство буржуазии в Грузии.

С первых же дней установления советской власти в Грузии были организованы грузинские части Красной армии, которые вошли в состав Кавказской Краснознаменной армии. В течение всего времени своего существования они совершенствовали свою военно - политическую учебу, укрепляли свою боевую мощь.

С первых же дней пребывания в Грузии у армии установилась неразрывная крепчайшая связь с трудовым населением.

Эта связь из года в год крепла все более и более. Широкое развитие территориальной системы особенно способствовало этому.

Бойцы и начальствующий состав Кавказской Краснознаменной армии были активными участниками социалистического строительства советской Грузии. Вместе с трудящимися всего советского Закавказья красноармейцы и начальствующий состав отмечают крупнейшие достижения советской Грузии в деле социалистического строительства.

Товарищи рабочие и крестьяне советской социалистической Грузии! Мировая буржуазия готовится к новой империалистической войне. Под руководством империалистической Англии она готовит новый поход против нашего пролетарского Союза республик.

Это налагает обязанность на армию еще более крепить свои боевые ряды, еще более совершенствовать свою боевую выучку.

Подводя к одиннадцатой годовщине РККА итоги своей работы, Кавказская Краснознаменная армия отмечает рост во всех областях военно-политической учебы, рост, который дает гарантию еще более значительных успехов в предстоящем году.

Товарищи рабочие и крестьяне Грузии! Необходима дальнейшая усиленная работа по подготовке всего нашего Союза к грядущим боям с мировым империализмом.

Неустанно продолжать строительство социализма, крепить работу ОСОАвиахима, готовящего кадры бойцов для будущих боев, усиливать и расширять междусоборовую работу с переменным составом территориальных частей; улучшать работу по подготовке молодежи к учебе в Красной армии; лучше и скорее ликвидировать неграмотность населения, подлежащего призыву в ряды Красной армии; устанавливать повседневную практическую связь с частями армии —таковы основные задачи трудящихся Грузии в деле увеличения обороноспособности нашего Советского Союза.

Да здравствует советская социалистическая республика Грузия!

Да здравствует Союз советских социалистических республик!

Да здравствует мировая пролетарская революция!

Да здравствует коммунизм!

Революционный военный совет: К. АВКСЕНТЬЕВСКИЙ, ШАЛВА ЭЛИАВА, НЕМЕРЗЕЛИ

8 лет советской Грузии

(1921 — 25 февраля — 1929 г.).

Великий «Октябрь» наступил для Грузии только 25-го февраля 1921 г. Причины этому были: измена меньшевиков рабочему классу и интервенция империалистов.

Очистив страну от всех предателей трудового народа, пролетариат, под руководством КП (б) и при помощи доблестной **рабоче - крестьянской Красной армии,** водрузил знамя советов в Тифлисе и очень скоро во всей Грузии с автономными—Юго - Осетией, Аджаристаном и Абхазией. Взяв власть в свои руки, пролетариат направил все свои силы на строительство социализма в отсталой, еще больше, чем центральные части Союза, крестьянской стране, где, несмотря на широкую индустриализацию, и сегодня еще имеем 77,8 проц. населения, занимающегося сельским хозяйством.

Ленин писал: **«Кавказские республики — страны, еще более крестьянские, чем Россия. Необходимо развить производительные силы богатого края, белый уголь, орошение».**

За 8 трудных лет советская Грузия сделала огромные успехи во всех областях: положила конец всем существовавшим распрям, установила мир и братские отношения между различными народностями Грузии и во всем Закавказьи.

Крепнет сельское хозяйство Грузии. Площадь посевов и валовая продукция уже доведены до довоенного уровня, а по некоторым техническим культурам — даже выше. Сделаны большие шаги к развитию промышленности. Так, например, в 1928-29 г. капитальное вложение в промышленность определено в 16,3 миллион. руб. С ростом промышленности увеличивается число рабочих, занятых в предприятиях. Растет и зарплата, растет она быстрее выработки, и надо во что бы то ни стало поднять производительность труда по последним заданиям компартии и совласти...

* * *

С окончанием восстановительного процесса наступил период реконструктивный, курс на индустриализацию страны, как на основу социалистического строительства.

Электрификация, являющаяся могучим рычагом для технического преобразования нашего отсталого хозяйства, все ширится: ЗАГЭС, АБГЭС, РионГЭС и другие.

Электричество должно проникнуть в самые глухие углы хозяйственной жизни и в деревни.

Необходимо, чтобы мелкие бедняцко - середняцкие крестьянские хозяйства были укрупнены путем машинизации, тракторизации колхозов, всеобщего кооперирования и пр. и т. п.

Необходимо в колхозах развить культуру рентабельных и высокотоварных растений.

И только тогда будут изжиты все те затруднения, которые имели место в истекшем хозяйственном году и имеются теперь.

Повышение урожайности и расширение посевной площади возможны лишь при активности бедняцко - середняцкой массы крестьянства. Одним из основных мероприятий, обеспечивающих успех посевной кампании, является контрактация зерновых и прочих культур.

Об'единенными усилиями всех местных партийных, советских, кооперативных и других общественных органов и мобилизацией всех сил бедняцко - середняцких масс крестьянства возможны большие достижения.

* * *

Снижение себестоимости и промышленного производства на 7 проц. и повышение сел.-хоз. продукции на **10 проц.** — вот те задания, которые стоят перед всеми трудящимися Грузии, ЗСФСР и всего СССР.

Грузия с ее неисчерпаемыми природными богатствами, благодаря усилиям трудящихся города и деревни, при диктатуре пролетариата, вместе с другими братскими народами Закавказья, быстро движется вперед к социализму.

* * *

Большие достижения мы имеем и на культурном фронте и в области здравоохранения. При меньшевистском правительстве на народное образование тратилось по госбюджету 4 проц. и по местному бюджету 18 проц. Теперь же на это отпускается 40 проц. Значительно увеличилось количество врачебных пунктов; существуют дома отдыха и широко поставлено курортное дело, на которое ежегодно тратятся нами сотни тысяч рублей, чего при царизме и меньшевиках для рабочих и крестьян абсолютно ничего не было.

Под руководством компартии ССР Грузии, которая сейчас насчитывает 33 т. членов и кандидатов, советская власть руководит страной, вовлекая все новые и новые массы в строительство социализма. Кроме многих десятков тысяч трудящихся, организованных в профсоюзы, за компартией идут в боевом порядке и комсомол Грузии и пионеры, насчитывающие первый — 83 т. и вторые — 70 т. членов.

* * *

Мы видим, как с бешеным темпом пробуждается женщина нашего Закавказья, в том числе и Грузии, и начинает принимать горячее активное участие в управлении страной.

И так, из года в год крепнет наше строительство.

Но есть у нас остатки меньшевизма-троцкизма, а также особенно сегодня, самый опасный открыто оппортунистический правый уклон и примиренчество с ним. Конечно, во всех этих уклонах в той или иной степени скрывается попытка возрождения национализма, мещающего строительству социализма и ведущего на путь развития капитализма.

Со всей этой дрянью надо вести самую решительную борьбу.

Пожелаем, чтобы на 9-м году ССР Грузия сумела вместе с братскими народами и компартиями ЗСФСР окончательно ликвидировать их и вырвать самые корни из мелкобуржуазной еще экономики, индустриализируя и промышленность, и сельское хозяйство всего Закавказья.

Да здравствует социалистическая советская республика Грузии в братском единении с народами Закавказья и всего СССР!

Да здравствует единая Закфедерация — ЗСФСР!

Да здравствует освободительница и народов ЗСФСР — наша доблестная рабоче - крестьянская Красная армия в ее 11-ую годовщину!

Да здравствует единый великий наш СССР!

Да здравствует кузнец и вождь великой страны советов великая партия Ленина — ВКП (большевиков)!

Да здравствует великий штаб мировой пролетарской революции — Коминтерн!

Да жив будет во всех его секциях научный коммунизм — революционный марксизм — неуклонно - неуверенный ленинизм!

Под этим знаменем мой горячий привет всем трудящимся ССР Абхазии, автономной ССР Аджаристана, автономной области Юго - Осетии и всей ССР Грузии в ее восьмую годовщину!

МИХА ЦХАКАЯ.

Восемь лет

(1921 г.—25 февраля—1929 г.).

Исполнилось 8 лет после того, как в Грузии государственную власть завоевали рабочие и крестьяне. В наш революционный и переходный период, когда развитие общественной жизни идет вперед весьма быстрыми шагами, 8 лет—значительный промежуток времени. За это время советское правительство под непосредственным руководством коммунистической партии непрерывно вело и ведет в настоящее время величайшую творческую работу во всех областях общественной, экономической и культурной жизни. С самого начала в этой работе **взят курс на социализм.**

Уже восьмой раз мы подводим итоги этой работе: что сделано уже за это время и насколько мы приблизились к социализму, т. е. насколько продвигается вперед или каких успехов достигает социалистический сектор народного хозяйства. Ежегодно мы отмечаем успехи и достижения советской власти в этой области по предварительно разработанному и принятому плану. Мы ставим здесь вопрос: удалось или нет нам, если не в целом, то хотя бы частично выполнить этот план? И если не удалось, то каковы причины невыполнения этого плана, т. е., что мешало или затрудняло выполнение плана социалистического строительства.

Каждый может ежегодно знакомиться с материалами и цифрами, свидетельствующими о том, как растут и развиваются в советской Грузии промышленность и сельское хозяйство; насколько увеличивается число фабрик и заводов, с одной стороны, и количество рабочих, занятых на этих фабриках и заводах,—с другой; насколько увеличивается количество улучшенных сельско - хозяйственных орудий и машин в сельском хозяйстве и, вообще, насколько заметно уже развитие сельского хозяйства. Каждый может ознакомиться также с данными о том, насколько подвигалось вперед дело народного образования в Грузии после установления советской власти и, вместе с тем — насколько развилось дело насаждения высокой техники и культуры и др. Нам необходимо обязательно ознакомиться с этими цифрами, чтобы создать себе правильное представление о достигнутых успехах. Фактом, не подлежащим никакому сомнению, является то, что советская власть в Грузии уже достигла величайших побед и успехов. Однако, следует сказать откровенно, что этого еще мало; мы должны выявить все недочеты, имеющиеся в выполненных работах, и предусмотреть возможные в будущем затруднения. Поэтому мы вовсе не должны удовлетвориться только тем, что дает статистика о достижениях в области народного хозяйства. В этом отношении огромное значение имеет, с одной стороны, **темп развития,** а с другой—**выполнение плана.**

Каково в этом отношении положение в Грузии?

Мы знаем, что в общем наша работа, и народное хозяйство в частности, **в смысле плановости сильно хромает.** Правда, провести в жизнь плановость — весьма сложное и трудное дело, но совершенно нельзя себе представить строительство социализма без плана. Поэтому мы говорим, что особое внимание должно быть обращено на плановую работу. Эта задача тов. Ленин всегда выдвигал на первый план.

Что касается темпа развития полей промышленности и сельского хозяйства в Грузии,—правда, он достаточно высок по сравнению с капиталистическими странами, но этот темп, в особенности в сельском хозяйстве, не удовлетворяет нас. Поэтому ясно, что мы должны еще больше ускорить темп развития как для промышленности, так и для сельского хозяйства, так как мы не только должны догнать передовые буржуазные страны, но и опередить их.

Затем, насколько бы ясны и несомненны ни были достижения советской власти, находящие свое отражение в различных статистических цифрах, мы все же должны сказать, что это является **лишь одной стороной** достижений советской власти,—хотя и, конечно, весьма знаменательной и необходимой. Так или иначе, можно сказать, что это является лишь внешней стороной нашей победы. Конечно, это нас **уже не** удовлетворяет. Наше внимание теперь больше всего привлекают рабочие и крестьянские массы, чтобы заинтересовать эти массы советским строительством, вовлечь их в это строительство, т. е. то, что называется **массовой работой.** Конечно, мы говорим не о формальном вовлечении масс в советское строительство, а по существу. Мы говорим о том, насколько усвоили массы значение советской власти в деле защиты интересов рабочих и крестьян; какую роль выполняет советская власть в социалистическом строительстве и в деле создания социалистической культуры.

Усвоить все это и оценить мы можем, в первую очередь, путем изучения и ознакомления **работы советов.** Но советы в этом отношении не являются единственной организацией. В этом отношении большое значение имеет также работа **профессиональных союзов, кооперации** и различных добровольных общественных организаций. Мы здесь не говорим о работе партии и комсомола, так как это само собой разумеется. Но еще лучшим показателем массовой работы и наилучшим выразителем вовлечения масс в эту работу являются **советы.**

В настоящее время проводятся перевыборы советов. Во всем Союзе и, в частности, в Грузии эти перевыборы выявили много как положительных, так и отрицательных сторон работы советов. Однако, несмотря на это, выяснилось, что советы за весьма малым исключением проникли в жизнь широких рабоче - крестьянских масс и на деле сделались осью общественной экономической и культурной жизни. Уже несомненным фактом является то, что **советы стали жизненными органами власти рабочих и крестьян** везде и всюду, как в городах, так и в деревне. Мы видим, что рабочие и крестьяне тесно, органически спаялись с советами, которые рабоче - крестьянские массы считают лучшими выразителями своих стремлений и нужд такими учреждениями, которые удовлетворяют все их требования. Все вопросы, как, например, пользование землей и лесом, школа, народное образование, народные дома, клубы, читальни, дороги, каналы, мосты и др., они переносят в советы. Советы выполняют огромную роль в деле активного вовлечения городских рабочих и беднейшей части сельского населения в социалистическое строительство. Особенно это следует сказать относительно **бедняков и батраков.** Последние, ведь, являлись самым отсталым и вместе с тем самым угнетенным элементом. И вот только советы впервые сумели вывести их на общественную и политическую арену. Впервые советы сорганизовали их против еще оставшихся до последнего времени сельских и городских буржуазных и капиталистических элементов (кулаки, нэпманы и пр.).

Это уже большой шаг вперед. Все это указывает на то, что советы в действительности, фактически стали органами диктатуры пролетариата. Этим об'ясняются и озлобленные нападки на советы со стороны оставшихся еще кое-где буржуазных и капиталистических элементов. Но ясно, что эти попытки тщетны.

Однако, больше всего значения приобретает роль советов **в жизни работниц и крестьянок.** Только через советы удалось установить полное **фактическое равноправие работниц и крестьянок.** Как известно, женщины находились в крайне тяжелом и угнетенном положении, поэтому весьма трудную задачу представляло вовлечение их в работу советов и вообще в общественную и государственную работу. Теперь мы знаем, что советская власть постепенно и с большой скоростью преодолевает встречающиеся на этом пути затруднения. Конечно, и эта работа проводится успешно благодаря руководству со стороны коммунистической партии. Работницы и крестьянки, в свою очередь, своей работой в советах доказывают, что они не только не отстают от мужчин, но, наоборот, в некоторых областях они работают даже лучше, чем мужчины. В настоящее время как во всем Союзе, так и в Грузии никого уже не удивляет вхождение женщин в число членов советов; наоборот, женщин мы часто видим как на ответственных административных, так и хозяйственных и экономических должностях. Вот это, действительно, равноправие. Но это стало возможным только в стране **советов, т. е. диктатуры пролетариата.**

Нельзя здесь не упомянуть об одном весьма радостном явлении, предваряющем величайшие достижения в деле раскрепощения трудящейся женщины,—я говорю **о первом всегрузинском с'езде аджарок и тюрчанок,** состоявшемся на-днях в Батуме. Об этом с'езде я не буду распространяться здесь, так как значение этого с'езда ясно для всех. На этом с'езде сами аджарки и тюрчанки решительно отвергли старые, отжившие свой век, адаты и традиции.

Одним из основных свойств советской власти является то, что она не не удовлетворяется словами, декларациями. Претворяя в дело свои заявления, советская власть на практике осуществляет их.

В заключение необходимо упомянуть о нашей **молодежи, главным образом, рабоче - крестьянской молодежи,** которая растет, воспитывается и развивается при совершенно новых условиях в эпоху диктатуры пролетариата, в условиях социалистического строительства. Рабоче - крестьянская молодежь не может не впитать в себя эти факторы, не может не стать активным участником этого строительства, и горе тем, которые попытаются воспротивиться этому или обойти это. В этом случае они сами очутятся вне жизни. Поэтому и неудивительно, что в этом новом строительстве активное участие принимают даже 8—10-летние учащиеся трудовых школ. В одном из педагогических журналов («На путях к новой школе», 1928 г., № 12) я прочитал, между прочим, весьма интересное сообщение о том, что в одном из уездов Московской губернии учащиеся школы первой ступени по своей инициативе приняли участие в кампании перевыборов советов, так, например, они выслушают на собраниях, принимают участие в прениях и вносят деловые предложения; кроме того, эти маленькие дети, помогая взрослым, в особенности крестьянкам, облегчали им посещение избирательных собраний. Мне неизвестно, имели ли место аналогичные случаи в Грузии. Если нет, то необходимо и нашим детям последовать их примеру.

Отсюда ясно, что советы и советская власть сделались органами, выражающими стремления народа. Отсюда ясно и то, что советская власть совершила революцию не только в области производства и в экономической жизни, но она вызвала революцию и в психологии трудящегося народа, в его быту. Советская власть тесно спаялась, органически соединившись с рабочими и крестьянами. В этом ее подлинная победа. И с этой победой мы вступаем в 9-й год советской Грузии. Пожелаем, чтобы эта победа еще больше укрепилась и углубилась.

Ф. МАХАРАДЗЕ.

Обращение ЦИК Грузии

В день 8-й годовщины советской Грузии Всегрузинский Центральный исполнительный комитет советов шлет горячий привет всем рабочим и крестьянам Грузии и вместе с тем признает и продолжает великую работу, начатую восемь лет тому назад советской властью.

Центральный исполнительный комитет выражает полную уверенность в том, что как рабочие городов, так и трудящееся крестьянство в дальнейшем, как и за прошедшие восемь лет, с удесятеренной энергией проявят вместе величайший под'ем и энтузиазм в социалистическом строительстве. Вместе с тем, необходимо оказать усиленное внимание нашей славной, героической Красной армии, которая является стальным щитом советской власти и надежно охраняет вашу величайшую творческую работу от буржуазных хищников.

Мы все, без различия возраста и пола, стойко должны стоять каждый на своем посту. Как вам известно, международная капиталистическая буржуазия не успокаивается, она не прекращает своих происков против Советского Союза с целью уничтожить диктатуру пролетариата. Мы этого не позволим ей.

Перед нами стоят и другие затруднения, которые должны быть преодолены, ибо нет такого затруднения или препятствия, которого мы не были бы в состоянии преодолеть.

Да здравствуют советская Грузия и советское Закавказье!

Да здравствует Союз советских республик!

Да здравствует социализм!

Председатель Всегрузинского Центрального Исполнительного Комитета Ф. МАХАРАДЗЕ.

ИЛ. ВАРДИН

Британская империя и грузинский меньшевизм

(Фактическая справка).

Летом 1919 года Жордания в следующих выражениях жаловался на несправедливость англичан представителю Великобритании генералу Коре:

— **«Я лично 25 лет и многие из теперешних членов правительства пропагандировали в пользу англичан,** но теперь я должен сказать, что подобное обхождение со стороны британских властей расхолаживает нашу работу».

Действительно, выходило очень скверно: люди в течение четверти века, оказывается, работали на Англию, и когда настал час расплаты—ничего не получили. Как же,—спрашивал сгоревший вождь меньшевизма, — дальше могу я «пропагандировать в пользу англичан», когда они повели себя в Грузии определенно по-свински?..

Генерал Коре в следующих выражениях утешал гражданина Жордания:

— «Я давно слышал, что председатель правительства — большой сторонник Англии. Генерал Мильн, без сомнения, в следующий приезд посетит президента. Насколько **мне** известно, глава правительства обычно в Англии, говорит по английски, и будет очень приятно, если президент посетит нас». (См. «Демократическое» правительство Грузии и английское командование». «Заккнига», 1928, стр. 66).

Не знаем, удовлетворило ли Жордания обещание, что его посетит ген. Мильн, утешился ли он приглашением снова пожаловать в Англию и поупражняться в английском языке. Да нас это особенно и не интересует в данную минуту. Мы хотим показать читателю, что жалобы Жордания были основательны, что он в течение четверти века, действительно, «пропагандировал в пользу англичан». Мы хотим показать, что это заявление вождя грузинского меньшевизма не было только лишь актом дипломатической вежливости. Он говорил сущую правду относительно своего и своих друзей преклонения перед английским империализмом.

* * *

Обратимся к некоторым старым литературным документам. В 1898 году в газете «Квали» Жордания посвящал передовую статью Уйляму Гладстону, английскому либеральному премьер-министру. Здесь мы читаем:

«Юноша 22-х лет, прекрасный на вид, замечательный оратор, образованный и богатый,—вот каким вступил Гладстон в парламент для защиты интересов аристократии... Маколей разобрал одну его брошюру и назвал автора «восходящим солнцем» консерваторов. Маколей ошибся: Гладстон был восходящим солнцем, но не консерваторов». Впоследствии «он совершенно разорвал с консерваторами и перешел на сторону демократии... Гладстон, отвергнутый консерваторами и клерикалами, постепенно сблизился с мелкой буржуазией и рабочим классом».

Согласитесь, так можно восторгаться своим, близким тебе по идеологии, человеком. И, действительно, на одного критического замечания не вырывается у «социалиста» Жордания по адресу либерального министра, стоявшего во главе империи лордов и капиталистов, ведшего грабительскую колониальную политику, боровшегося против социализма. Жордания ни слова не говорит о том, что Гладстон «сблизился» с рабочим классом только с той целью, чтобы вернее подчинить пролетариат буржуазному руководству. Но слушайте дальше:

— «Таким образом, Гладстон, вначале сторонник аристократии, постепенно стал демократом, освободил страну от господства аристократии и вывел на путь демократии. Таков был этот величественный старик! В юношестве—консерватор, в старости—радикал, вот Гладстон! Прямолинейность в борьбе, искренность в политике, честность в дипломатии,—вот его основные свойства! Он истый английский джентльмен, джентльмен во всем, как в личных домашних делах, так в общественных, государственных делах. Это единственный министр, которого англичане прозвали «man of konsciense» — человек совести».

Гладстон стал демократом? Гладстон всю жизнь был либералом. Он признавал формально «демократические права народа», ибо дела буржуазии он недурно защищал, опираясь на эти «права народа», но демократом, классовым представителем демократических, хотя бы и мелкобуржуазных, низов он никогда не был.

Гладстон «освободил страну от господства аристократии»? Гладстон временами наносил родовой аристократии лордов парламентские удары, одерживал над ними парламентские победы, но никакого «освобождения страны от господства аристократии» в этом не было: лорды как были, так и оставались при нем **господствующим,** вместе с буржуазией, классом Англии.

О чудесных личных «основных свойствах» англо-жордаиьевского «величественного старика» здесь можно не распространяться. С позволенья сказать, «социалист» Жордания здесь просто перепевает английских литературных лакеев буржуазии. Капиталисту, конечно, важно, если его министр не плут и не мошенник, если он честно и бескорыстно защищает его классовые интересы,—для социалиста решающее значение имеет то обстоятельство, что данный министр или вообще политический деятель является защитником **классовых позиций** капитализма. Но Жордания стоял, конечно, не на такой «узкой» классовой точке зрения: он переводил на грузинский язык «широкую», «внеклассовую», «человеческую» точку зрения английских буржуа.

В итоге, как видите, получается недурная «пропаганда в пользу англичан», которую, по всей справедливости, должны были оценить и запомнить господа английские империалисты. Но, поди ты,—не запомнили, не оценили!..

***

Прошло два года. Англия ведет войну против маленькой Трансваальской республики буров. Весь мир разделился на сторонников и противников английского империализма. Все демократическое, революционное, социалистическое во всем мире—против английских насильников и империалистов. Даже националистическая грузинская печать выступила против Англии.

Но Жордания и его друзья твердо заняли позицию—**за империалистическую Англию, за колониальных грабителей!** В «Квали» (№ 22, за май 1900 г.). Жордания в передовице «Англо-трансваальская война» писал:

«В этой войне Англия много потеряла. Она вызвала **в глазах всего передового человечества общую антипатию, и единственной причиной этого является Чемберлен.** Мы убеждены, в Трансваале англичане так крепко засели, что они без войны, без крови могли бы укрепиться и в делах управления и так постепенно завладели бы страной... Но такое постепенное движение английское правительство, вопреки своему обыкновению, отвергло и захотело все сразу. И вот эта идея установления господства одним ударом увлекла Чемберлена. Стало быть, с точки зрения самых же англичан, Чемберлен должен быть отдан под суд».

Остановимся пока на этом. Жордания вынужден констатировать, что «передовое человечество» против английского империализма. Но «единственным» виновником этого он считает Чемберлена (отца теперешнего Чемберлена). Об'яснить поведение того или иного правящего класса, имеющего в своих руках **все рычаги воздействия** на правительство, неправильным шагом того или иного министра, может только человек, желающий во что бы то ни стало защищать адвокатски грязное дело. Таким защитником явился в Грузии Ной Жордания.

Англия напала на Трансвааль, она отвергла все мирные предложения президента Крюгера, она отвергла путь постепенного проникновения не потому, что Чемберлен что-то не так сделал, а потому, что весь мир вступил с началом 20-го века в период бешеных империалистических соревнований, когда к каждому «лакомому куску» протягивалось несколько разбойничьих рук и когда, стало быть, нужно было торопиться.

На северо-запад от Трансвааля укрепилась Германия, с каждым годом расширявшая свои африканские колониальные владения. Логика империалистической политики требовала от Англии—«установить господство одним ударом».

Таким образом, войну вызвал не Чемберлен лично, как об этом говорят дальше Жордания,—войну вызвала **политика империализма.** Всякий социалист, демократ, должен был решительно высказаться против империализма вообще, против английского империалистического грабежа, в частности. Жордания занял противоположную позицию. В цитированной уже статье он писал:

«Кант говорит: пусть победит истина, хотя бы для этого потребовалось разрушить мир. Это мнение ошибочно: кому нужна эта истина, если мира не будет? **Если победа буров означает падение Англии (а это так и должно было быть)—разрешите не быть сторонником этой победы и не стремиться к ослаблению Англии».**

Кант, конечно, неправ: мы не признаем «надмировой» истины, она всегда «земна» и всегда классово обусловлена. И вот с точки зрения этой классово - обусловленной истины надо было сказать: политика английского империализма направлена против пролетариата, против колониальных и полуколониальных народов, усиление Англии это есть усиление непримиримо враждебной рабочему классу и всей угнетенной части человечества силы,—поэтому мы против всех этих Чемберленов. Гладстонов, Сесилей Родсов, против всей правящей буржуазно-аристократической Англии, против ее политики — ее войны, ее мира, ее «прогресса», ее «цивилизации»... Так должен был заявить всякий социалист, всякий даже приличный демократ. Но так не заявил Жордания. Он выступил на прямую защиту английского разбойничьего империализма, его устраивала даже мысль об «ослаблении» империалистической мощи Англии...

Как видите, Жордания не совсем генералу Коре: он «пропагандировал в пользу англичан» в самую тяжелую для английской буржуазии пору, когда все «передовое человечество» было против нее. Это был со стороны Жордания прямо «героический» шаг. Такую услугу надо было оценить. Увы,—не оценили, не запомнили!

***

В 1898 году Жордания, как мы видели выше, уверял читателя, что «величественный старик» Гладстон «освободил страну от господства аристократии». Но вот осенью 1900 года эти самые аристократы, об'единенные в консервативной партии, на парламентских выборах нанесли сильное поражение либералам и поставили собственное правительство. Вы думаете, после этого обиженный такой неудачей либералов Жордания отказался хоть на время «пропагандировать в пользу англичан»? Ничего подобного: он переменил свою позицию в том отношении, что... **решительно стал на сторону консерваторов против либералов.** Это настолько удивительная и характерная штука, что мы должны привести большую цитату из передовицы Жордания, помещенной в № 45 «Квали» за ноябрь 1900 г. В этой замечательной передовице Жордания писал:

«Так или иначе, английский народ отверг либеральную программу — программу социальных реформ и сидения дома. В настоящее время он настроен воинственно. Он желает вместе с сильным флотом иметь в сильную армию, и когда он это приведет в исполнение, его военная сила будет поднята на высшую ступень... **Либеральная программа не оказалась соответствующей требованиям времени.** В то время, как против Англии всюду оттачивают ножи и грозят ей кулаками, либералы выходят и говорят: не обращайте внимания на это, не нужно увеличения армии, давайте останемся в прежней шкуре. Консерваторы, в противовес либералам, заявили: вы видите, мы втянуты в войну, — война в Трансваале, война в Китае, и кто знает, где еще придется воевать? Если мы всему этому не противопоставим должную силу, — нагрянут на нас, и великая Британия превратится в малую Британию. **Это была ясная и очевидная программа. Здесь перед нами простой факт и отвергнуть его оказалось невозможным.** Да и сами либералы не отвергали его, только старались его несколько смягчить; не так уж, мол, плохо дело. Этим они впали **в грубое противоречие: в военное время отвергали усиление армии, введение военных реформ и вообще укрепление своего военного положения.** И кто мог этому поверить, как не крестьяне, те крестьяне, мысль и чувства которых не выходят за пределы своего очага, своего двора? Но горожане, которые ежедневно газету читают, ораторов слушают, собрания устраивают, с иностранцами имеют дело, с колониями связаны, — такие люди никогда не последуют за такой программой и не сделают ее своей программой. **Горожанин, как образованный человек, может быть и ненавидит войну и кровопролитие, но политическое положение страны, межгосударственные отношения его вынуждают иногда и оружие взять в руки. Стыдно у Англии колонии, закрой для нее мировые рынки, и она будет вынуждена прикрыть фабрики и впасть в положение варварства».**

Нужно-ли подробно пояснять эту столь яркую, прямо **программную** выдержку? Думаем, что в этом нет надобности. Жордания безоговорочно приемлет все, что требуется для усиления и укрепления английского империализма. Либералы выдвигают «программу социальных реформ и сидения дома». Ну, куда такая программа годится? То-ли дело консерваторы! У них «ясная и очевидная программа» — за военно - морские вооружения, за расширение колониальных связей, за расширение влияния на мировом рынке, за беспощадную борьбу против всех, кто стоит им поперек дороги. Все «образованные» англичане высказались за программу консерваторов. Либералов поддержали только темные, несознательные сельчане, которые газет не читают, ораторов не слушают, с иностранцами не имеют дела, — т.-е. непосредственно не соучаствуют в колониальных грабежах.

Читатель знает, как легко Жордания «изменил» либералам. Можно смело сказать: если бы английская буржуазия послала к черту всю свою парламентскую «демократию» и мотивировала этот шаг необходимостью укрепления военной мощи «Великой Британии», — Жордания немедленно «изменил» бы самой священной демократии и высказался бы за... королевский абсолютизм, ибо — интересы империи превыше всего! Вы думаете, это было бы делом невозможным для «социалиста» Жордания? Но разве он уже не дал достаточно доказательств, что невозможное для всякого социалиста и демократа для него вполне возможно, если это нужно в целях «пропаганды в пользу англичан»? Однако, если приведенных доказательств мало, вот еще одно изумительное свидетельство поразительной «широты взглядов» почтенного Жордания.

* * *

В 1901 году скончалась английская королева Виктория. В № 3 «Квали» Жордания посвятил этому событию передовицу. В этой передовице говорилось:

«Виктория была настоящей англичанкой. Англичанин любит **высшую свободу.** Виктория это не только сама усвоила, но и внушила это своему супругу германцу Альберту и в этой традиции воспитала своего наследника принца Уэльского и всю семью. Она научила всех своих приближенных, что важнейшая мудрость царствования будет — подальше от политики. Пусть мы будем царствовать по имени, **в действительности же пусть господствует народ... Царствование Виктории — это есть царствование народа.** Английский народ только во время ее царствования получил полную свободу действия и это принесло соответствующие плоды... Англия во время царствования Виктории усилилась всесторонне, экономически, финансово, политически, социально и т. д. **Английские владения расширились вдвое и втрое. Англия господствует на морях, она приобрела сильнейшие военные корабли.** Одним словом, за последние 60 лет внутреннее и внешнее развитие Англии поднялось на высшую ступень. **И вот сегодня уже нет более той, под покровительством которой все это произошло. Кончину государыни глубоко оплакивает вся Англия и это есть подлинный народный траур».**

Если бы «все это произошло» в условиях абсолютной монархии, Жордания воспел бы абсолютную монархию, ибо для него **решающее** значение имеет то, чтобы «все это произошло», чтобы развивалась буржуазия, чтобы

Культурное строительство в Грузии за 8 лет

I.

Прошло 8 лет с тех пор, как трудящиеся массы освободились от господства меньшевиков и приступили рука об руку с другими советскими республиками к энергичной и успешной борьбе за новую жизнь, за строительство социализма. Эти восемь лет были особенно трудными во всех отношениях годами. Меньшевики за свое короткое господство сумели своей экономической и национальной политикой подвести страну к гибели, своей шовинистической политикой, культивировавшей национальную вражду и ненависть между разными национальностями Грузии и между народами, населяющими Закавказье, они сумели отравить ядом национализма даже некоторые части трудящихся, не говоря о том, что буржуазия и часть интеллигенции и по сей день не вполне освободились от тлетворного, разлагающего влияния меньшевизма.

В культурном отношении эпоха господства меньшевиков в Грузии также ровно ничего не дала трудящимся; наоборот, по отношению к национальным меньшинствам этот период является черной реакционной порой, ибо ряд культурных учреждений, обслуживавших их, был закрыт. Никаких мероприятий, никаких начинаний в направлении приобщения масс к культуре, в деле создания социалистической культуры не было предпринято. В результате гибельной экономической политики, в результате отгораживания китайской стеной от советской России, в результате беспрерывных войн с соседями, Грузия 8 лет тому назад представляла собой разоренную, обокраденную, ограбленную, со слабо развитыми производительными силами и низким культурным уровнем страну.

Вот в такой обстановке, при таких тяжелых условиях пришлось начать работу нашей партии, нашей власти. При этом в интересах победы рабочего класса необходимо было в кратчайший срок добиться организации созидательной, революционно-творческой коллективной воли трудящихся масс вокруг огромных задач строительства социализма, чтобы таким путем «в относительно минимальный исторический срок нагнать, а затем превзойти уровень развития передовых капиталистических стран» И поэтому эти восемь лет — целая эпоха, характеризующаяся целым сдвигом вперед, эпоха преодоления чрезвычайно больших затруднений, эпоха борьбы и побед.

Трудность и ответственность работы еще больше усугублялась тем, что одновременно приходилось бороться и строиться на всех важнейших участках социалистического строительства: на фронте обороны, на фронте общественно - политическом, хозяйственном и культурном, взаимно - обслуживающих и друг друга укрепляющих.

Оглядываясь на пройденный путь и подводя итоги 8-летней работы на культурном фронте, необходимо дать полную картину как наших достижений и успехов, так и тех трудностей, дефектов, ошибок, которые встречались на нашем пути. При этом к проделанной работе мы должны подходить с точки зрения выполнения органами просвещения программы нашей партии по народному образованию и с точки зрения соответствия нашей работы с теми основными задачами, которые ставили перед культурным фронтом новые этапы социалистического строительства и новые директивы партии. Рост народного хозяйства на основах индустриализации и коллективизации, быстрое продвижение вперед во всех областях общественной жизни находится в тесной зависимости от темпа культурного роста масс; революция на участке культурного строительства — важнейшее условие для быстрого роста на всех остальных участках социалистического строительства. Борьба за культуру, за культурную революцию — это борьба за нового человека - коллективиста, умелого строителя и борца новой жизни. Воспитание нового человека — основная и неотложная задача всех участков культурного фронта. Под углом зрения культурной революции и задач воспитания нового человека и переоспитания масс должна рассматриваться вся культурная работа в целом и в частях и в соответствии с этими задачами должны быть уверены или реконструированы отдельные ее участки.

При такой установке задача работы на культурном фронте конкретно сводится к следующему: 1) развить работу по охвату детского населения организованной педагогической работой в целях подготовки его для активного приспособления к условиям и задачам строящегося социализма: 2) подготовить кадры квалифицированных сил для всех отраслей хозяйственно - культурного строительства; 3) организовать научную работу в направлении развития производительных сил и культурного роста страны; 4) охватить культурной работой всю массу трудящихся, поднимая ее культурный уровень и тем самым увеличивая продуктивность ее участия в социалистическом строительстве; 5) укрепить все необходимые предпосылки работы на культурном фронте.

Какие у нас имеются достижения по этим основным разделам культурного строительства?

Задачи коммунистического воспитания могут быть разрешены при условии охвата детского населения правильно организованным общественным воспитанием еще с дошкольного возраста. Потому-то и выставлено программой ВКП (б) требование о «создании сети дошкольных учреждений, яслей, садов, очагов и т. п. в целях улучшения общественного воспитания и раскрепощения женщин». Дошкольных учреждений в Грузии до советской власти совершенно не было, а теперь, за 8 лет работы, мы имеем, не считая автономных республик, 79 дет. садов, на которых 61 — в городах и 18 — в деревнях, общее количество детей в них — 6.124 чел., что составляет 3,4 проц. детского населения дошкольного возраста. Тут мы не можем не констатировать, что сделали очень мало.

Наша задача в области дошкольного воспитания: увеличить сеть учреждений, разворачивая ее в рабочих и бедняцких районах города и деревни, обслуживая, в первую очередь, производственных рабочих и коллективные хозяйства, с широким вовлечением в работу общественно - культурных, хозяйственных, кооперативных, профессиональных организаций, ЛКСМ, женотделов и т. д.

В области школьного образования основная наша задача — расширение и укрепление сети школ первой ступени в направлении охвата всего детского населения школьного возраста. В момент установления советской власти (без автономных республик) было всего 1.519 школ первой ступени с общим количеством учащихся в 126.898 человек; теперь, к 8-й годовщине, мы имеем 1.833 школы (ежегодно прирост в среднем равен 39 школам) с 193.657 учащихся, что составляет 67 проц. детского населения в возрасте школы первой ступени; в общем количество школ увеличилось на 20,7 проц., а число учащихся — на 52,6 проц., что свидетельствует об увеличении культурных потребностей населения.

Таким образом, главнейшая задача на культурном фронте—осуществление всеобщего начального образования—пока еще не разрешена и она остается очередной неотложной на ближайшее пятилетие.

Количество преподавателей в первой ступени в момент советизации было 3.777 чел., а теперь—5.372, прирост выражается в 44,5 проц. По образовательному цензу состав преподавателей: с высшим образованием—60 ч., со средним—4.380, с низшим—932.

Школа первой ступени с каждым годом укрепляется на новой системе работы, качественно растет, но впереди еще большая работа. Необходимо добиться, чтобы грамотность и даваемые школой знания являлись могучим фактором улучшения хозяйства, чтобы школа таким путем превратилась в надежный рычаг культурной революции.

Чрезвычайно слаба материальная база школы 1-й ступени; она лишена подходящего помещения, необходимого оборудования; нет кабинетов, библиотек, мастерских, учебных пособий, что затрудняет работу по трудовому воспитанию. Тут должно быть сделано все возможное, опираясь на государственный и местный бюджет и используя инициативу и помощь масс.

Задача обслуживания населения общим повышенным образованием возложена на трудовую школу 2-й ступени.

В момент советизации было высш. нач. училищ 168 с 23.775 учащимися и с 1.043 учащими и гимназий и реальн. училищ—77 с 25.069 учениками и 1.552 учащими.

Теперь мы имеем: семилеток—311 с 41.000 учащимися и 3.345 учащими, школ кр. молодежи—97 с 4.956 учениками и 324 учащими и девятилеток—63 с 19.350 учащимися и 1.551 учащими.

Состав преподавателей 2-й ступени по образованию: с высшим—974; со средним—3.986; с низшим—281.

Как показывают эти данные, за 8 лет сеть школ 1-го концентра второй ступени увеличилась на 240 школ (вместо 168 в н. уч. году мы имеем 408 семилеток и ШКМ) или, приблизительно, на 143 проц.

В отношении 2-го концентра второй ступени (9-летка) ясна политика сворачивания сети (вместо 77 гимназий и реальных училищ теперь мы имеем 63 девятилетки), снижение на 14 школ, или на 18 проц. Мероприятия по уменьшению количества девятилеток будут и впредь применяться, сообразуясь с емкостью ВУЗ и реальными потребностями хозяйственного и культурного строительства страны и не допуская, чтобы школа второй ступени являлась каналом, выбрасывающим среднюю интеллигенцию на биржу труда. Взамен будет расти сеть профтехнических школ, как и было до сих пор. Признавая сеть школ 2-й ступени стабильной на ближайшие годы, необходимо все силы и средства использовать в деле максимального улучшения качества ее работы; в этом направлении в ближайшие годы мы должны добиться, чтобы школа 2-й ступени в городе и деревне была построена на базе производства, чтобы свою работу увязывала с активным участием в социалистическом строительстве, чтобы она имела достаточно прочную материальную базу в виде кабинетов, лабораторий, библиотек, школьного хозяйства и чтобы, наконец, была обеспечена вполне квалифицированным педагогическим составом, в чем сейчас мы испытываем острую нужду.

Работа по подготовке квалифицированной рабочей силы для всех отраслей хозяйственно-культурного строительства возложена на высшие, средние и низшие профтехнические школы. Традиции профессионально-технического образования в Грузии до установления советской власти почти совершенно не было и за минувшие 8 лет быстрый рост профтехнического образования обусловливается реальными потребностями, быстрым темпом растущего социалистического строительства.

Рост нашего профтехнического образования:

	В 1922 г. Шк.	В 1922 г. уч.	В 1929 г. шк.	В 1929 г. уч.
Фабзавучей	—	—	7	667
Сел.-хоз. спец. шк.	6	532	11	646
Профшкол	14	1587	35	1950
Профкурсов	6	768	16	1305

Спецтехникумов в 1922 г. было 9 с 991 учащимся, в 1929 г.—40 с 5714 учащимися.

По роду специальности техникумы распределяются следующим образом: педагогических — 12, агрономических —10, гидротехнич.—1, текстильн.—1, лесной—1, землеустроит.—1, медицинских—3.

В 1921 году было: 2 уч. заведения с 4.006 студентами и 184 научн. работниками. В 1929 году мы имеем—4 уч. заведения с 10.062 студентами и 587 науч. работниками.

Распределение студентов по факультетам: политехн.—2.697, агроном. —2.034, соц.-экон.—1.951, педагог. — 1.695, медиц.—1.090 и искусст.—595.

С 1924 по 1927 год окончили курс 4-летки—59.275, 7-летки—20.843, ШКМ (2 г. вып.) — 540, 9-летки — 15.620, профшк.—438, профкурсов—691, спецтехникумов—1.868 и др. уч. завед.—1.329.

Из всех этих цифр видно, что у нас существует большое несоответствие между потребностью хозяйства и рабочей силой низшей, средней и высшей квалификации и числом учащихся в разных типах профтехнического образования.

МАРИЯ ОРАХЕЛАШВИЛИ.

Электрификация Грузии

В области электростроительства и электрификации наиболее ярко отразился перелом в жизни Грузии, произведенной работой советской власти.

Полная мощность двигателей на электростанциях Грузии, включая фабрично-заводские установки, достигала в 1913 году всего лишь 12.000 л. сил, из коих в Тифлисе 6.500 л. сил (на 44 мелких электростанциях). Из этой мощности на гидростанции падало всего лишь 1.500 л. сил (из них Сухум, Гагры, Боржом—1.300 л. сил). При общей оценке запаса «белого угля» в Грузии в 2 милл. л. сил постоянных и до 4 милл. л. сил шестимесячных вышеуказанная цифра использованной в 1913 г. мощности свидетельствует о полном застое в вопросе утилизации водных сил.

Первые шаги по электростроительству при советской власти относятся к концу 1922 года, когда был поставлен в порядок дня вопрос о сооружении мощной электроцентрали для Тифлиса взамен полуразвалившегося и разрозненного старого электрохозяйства. Земо-Авчальская гидростанция сначала мыслилась на полную мощность всего лишь 10 тыс. л. сил, но затем полная проектная мощность была повышена до 36 тыс. л. сил, а первоочередная—до 18 тыс. л. сил.

К началу 1927 г. сооружение гидростанции было закончено, и с 26 июня 1927 г. она официально перешла в эксплоатацию под наименованием гидростанция имени В. И. Ленина. При этом, в соответствии с детальной разработкой проекта уже в самый период строительства, максимальная мощность первых четырех турбин, установленных на станции, определялась в 20.000 лош. сил, а полная мощность которую возможно использовать на гидростанции без переустройства гидротехнических сооружений, была доведена до 50.000 лош. сил.

Вопрос нагрузки ЗАГЭС, несмотря на наличие потребителей, в первые месяцы его работы стоял неудовлетворительно, так как, несмотря на длительность строительства гидростанции, пуск ее застал врасплох и промышленные и коммунальные предприятия Тифлиса, так же, как тифлисский жел.-дор. узел. В 1929 г. гидростанция вступила уже со значительной нагрузкой. Выработка энергии за январь месяц превысила 3 миллиона киловаттчасов, а установленная на станции мощность оказалась загруженной в среднем на 60 проц., включая и резервную турбину.

Уже в 1929-30 году, по вступлении в работу достраиваемой тифлисской суконной фабрики, гидростанция будет полностью загружена, а в 1930-31 году, когда начнет работу и строящийся в Касри цементный завод, ЗАГЭС будет работать без резерва, ибо все его четыре турбогенератора первой очереди окажутся полностью загруженными.

С 1931-32 г. должна вступить в работу Рионская гидростанция, строящаяся около гор. Кутаиса, которая явится резервом для гидростанции имени В. И. Ленина, частично питая ее потребителей помощью электропередачи 110.000 вольт, сооружаемой для электрификации Сурамского перевального участка жел. дороги. Независимо от этого уже в 1932-33 году для покрытия потребности в энергии ЗАГЭС должен иметь не менее 36.000 лош. сил установленной мощности.

Таков первый крупный шаг в деле электростроительства СОР Грузии.

Не меньшее значение в вопросе использования водных сил и в хозяйственной жизни страны имеет построенная на реке Абаша, у так называемых Мардзельских водопадов, Абашская гидростанция мощностью 2.600 л. сил. Станция эта пущена в работу с одним турбогенератором в 850 л. сил с 1 мая 1928 года; второй турбогенератор уже получен с Ленинградского металлического завода и будет пущен в эксплоатацию в мае текущего года, а третий заказывается в настоящем году.

АБГЭС имеет электропередачу напряжения в 22.000 вольт с подстанциями в Мартвили, Вандзе, Сенаки и Поти. Вторая электропередача на Хони и Кутаис закончена и пущена в работу в текущем феврале. Вместе с тем начаты работы по сооружению ответвления электропередачи от Хони на Самтреди для обслуживания жел.-дор. узла и гор. Сатреди. Таким образом, АБГЭС имеет уже достаточно развитую сеть электропередач, которая сыграет крупную роль не только в данный момент, обслуживая предприятия городов Поти, Самтреди, Сенаки и Кутаиса, но и в дальнейшем после пуска Рионской гидростанции, для которой электропередачи Абашской гидростанции явятся уже готовой распределительной сетью. Поэтому РионГЭС сможет параллельно с АБГЭС в будущем без значительных затрат обслужить намеченную к постройке крупную бумажную фабрику в Шамгони, около гор. Зугдиди.

Для характеристики хозяйственного и культурного значения электростроительства показательным является момент первой пудки тока Абашской гидростанции на вновь выстроенный известковый завод около сел. Мопаметы, на тквибульской ж.-дор. ветке. Каково было удивление работавших тут крестьян, когда внезапно вспыхнули электрические лампочки на заводе, и до каких пределов дошло это удивление, когда им было раз'яснено, что этот электрический ток идет из Мегрелии, с Абашских водопадов.

Вполне понятно это удивление. Кто мог думать еще совсем недавно, что установится столь тесная хозяйственная связь между сел. Лебаче, Гачедильского томи, Сенакского уезда, около которого стоит АБГЭС, и сел. Мопаметы, Окрибского района, где выстроен новый известковый завод. Эта «смычка» путем электротока между Лебаче и Мопаметы была сильным и надолго запоминающимся перескиванием для всех нас, присутствовавших при этом моменте нашего строительства.

Восьмую годовщину советской власти в Грузии мы встречаем, кроме того, в разгаре нового крупного электростроительства — **Рионской гидростанции**, мощностью в 60.000 л. сил. Гидростанция эта будет обслуживать электрическую тягу на Сурамском перевальном участке Зак. жел. дор. и ряд промышленных предприятий, главными из которых явятся Чиатурский и Тквибульский районы, все кутаисские предприятия и сеть потребителей энергии Абашской гидростанции (совместно с последней), бумажная фабрика в Шамгони и др.

Крупными потребителями сезонной энергии Рионской и Земо-Авчальской гидростанций явятся в ближном будущем ферромарганцевый завод и завод искусственных азотистых удобрений.

В данный момент работы по сооружению РионГЭС развернуты широко, и при надлежащем финансировании в конце 1930-1931 г. будут закончены. К этому же времени приурочивается и переход на электрическую тягу на Сурамском перевале Зак. ж. дор.

Серьезные препятствия технического характера, связанные с неблагоприятным геологическим строением русла реки, встретились при выполнении работ по сооружению Аджарис-Цхальской гидростанции около Батума, в Аджаристане. Причины эти и вызванное ими удорожание работ, по-видимому, поведут к отдалению срока ее окончания, который намечался в 1929-30 году.

В текущем году начнутся работы по сооружению гидростанции мощностью около 2.000 лош. сил на реке Гумиста, около Сухума. Гидростанция эта будет обслуживать Сухум с его предприятиями и предстоящий к постройке в ближайшие годы для вывоза ткварчельского угля сухумский порт.

Там же, в Абхазии, в районе ткварчельских каменноугольных копей, производятся окончательные изыскания гидростанции на реке Галидза, мощностью около 3½ тысяч лош. сил. для обслуживания ткварчельского предприятия. К работам по ее сооружению будет приступлено с предстоящего бюджетного года.

С этого же времени предполагается начать работы и по сооружению так называемой Алазанской гидростанции мощностью около 8 000 лош. сил на Бакурцихском перевале Алазанского оросительного канала для обслуживания района Кахетии.

В восьмую годовщину утверждения советской власти мы стоим, кроме того, на пороге осуществления более крупных электростроительств, проработка проектов которых протекала в последние годы. Перспектива развертывания у нас в ближайшем будущем электрометаллургической и электрохимической промышленности выдвигает в порядок дня вопросы о высоконапорных гидростанциях: Топаравранской, Тквибульской Рионеульской, Храмской, гидростанциях Самгорского оросительного канала и др. В этой области за время 1922-29 г.г. проделана в Грузии большая работа как органами ВСНХ и водхоза, так и правлением Зак. жел. дорог.

Кроме крупного и среднего электростроительства, которого мы касались выше, строительство шло также и по линии мелких установок сельского типа. Из вновь сооруженных и капитально переустроенных с 1921 г. мелких электростанций следует упомянуть о гидростанциях: в Абастумане—60 л. сил, Ахалцихе—150 л. сил. в Гамцоеви—220 л. сил, Они — 240 л. сил, Хони—80 л. сил, Цхинвали—70 л. сил, Ахалкалаки—100 л. сил, Чатах—120 л. сил и несколько более мелких по сооружению.

Во многих местах (Озургети, Ситнах, Гурджаани, Кутаис, Зестафони и др.), кроме того, установлены электростанции с использованием тепловых двигателей, освободившихся на тифлисских предприятиях после перехода последних на ток гидростанции имени В. И. Ленина. Этим путем в провинции создано несколько электростанций общей мощностью до 1.000 лош. сил.

Таким образом, за 8 лет советской власти не только проделана весьма крупная работа по созданию у нас ряда электростанций и электропередач, но и создана база для коренной реконструкции хозяйства и экономики всей страны. Дальнейшее расширение этой базы путем использования громадных запасов дешевой водной энергии является заданием для предстоящих лет.

На этой базе по пути электрификации, предуказанному В. И. Лениным для построения социалистического хозяйства, Грузия пойдет и дальше к полному переустройству своей жизни.

Инж. В. ЧИЧИНАДЗЕ.

Генераторное здание ЗАГЭС

Обращение Закпрофсовета

В годовщину 8-летия советской Грузии и 11-летия Красной армии Закпрофсовет от имени организованного в профсоюзы пролетариата Закавказья шлет пламенный привет всем рабочим и крестьянам Грузии, дружным усилием под руководством компартии и в союзе с Красной армией свергнувшим меньшевистско - дворянскую клику и нападавшим социалистическое строительство.

Да здравствует советская Грузия, в мирном содружестве со всеми советскими республиками страшная своим хозяйство в уверенно идущая вперед к социализму!

Да здравствует наша Красная армия, обнимающая Октябрьской революцией 8 лет тому назад изгнанных меньшевистско - дворянскую клику и

ПРЕЗИДИУМ ЗАКПРОФСОВЕТА.

Сельское хозяйство Грузии

Грузия является преимущественно сельско - хозяйственной страной; 77,8 проц. ее населения занимаются сельским хозяйством, и валовая продукция последнего составляет примерно 70 проц. всей продукции народного хозяйства страны. Это объясняется, как известно, не тем, что в Грузии нет об'ективных предпосылок для развития промышленности: царская капиталистическая Россия не была заинтересована в промышленном развитии «инородческих» окраин, а стремилась использовать их, как свои колонии, как поставщиков дешевого сел.-хоз. сырья.

Но и сельское хозяйство Грузии при царизме стояло на чрезвычайно низком уровне развития. Период меньшевистской «демократии» не только не дал какого - либо эффекта в смысле поднятия производительных сил народного хозяйства Грузии, а, наоборот, привел к полному упадку экономику страны.

Не имея точных данных за 1921 год, мы приведем для сравнения с довоенным состоянием сельского хозяйства некоторые данные за 1923 год, при чем необходимо учитывать, что это был третий год советской власти, когда уже наметился под'ем сельского хозяйства. Так, площадь посевов зерновых культур до войны составляла 698 тыс. гект., а в 1923 г. 506 тыс. гект., площадь хлопка — 6,1 т. гект. и 1,3 тыс. гект.; табака — 10,1 тыс. гект. и 4,3 тыс. гект.; картофеля — 7,9 тыс. гект. и 4,7 тыс. гект. Количество лошадей в 1923 г. составляло только 62,2 проц. довоенного; крупного рогатого скота—88 проц.; овец — 52,5 проц.; коз 74,4 проц., прочего скота — 45,8 проц.

До войны урожай коконов равнялся 95 тыс. пуд., а в 1921 г. — 87 тыс. пуд. Валовая продукция сельского хозяйства, равная в 1913 г. 108,8 мил. руб. (73,7 мил. руб. растениеводство и 35,1 мил. руб. животноводство), — в 1924 г. составила 101,3 мил. руб. (68 мил. руб. растениеводство и 33,3 мил. руб. животноводство).

Таким образом, перед советской властью стояла задача огромной трудности и сложности, задача восстановления разрушенных и пришедших в упадок производительных сил сельского хозяйства Грузии, приспособления их к новой политико - экономической обстановке, при одновременном проведении радикальной аграрной революции.

В период восстановительный, который закончился примерно 1925 годом, основной задачей строительства было пожитие итогов империалистической войны и результатов меньшевистского режима, в последующий период — реконструктивный — советская власть ставит своей целью уже перерастание довоенного экономического уровня на базе социально - технического переустройства деревни.

Основные показатели восстановления и роста с. х. Грузии таковы:

Площадь посевов (в тыс. гект.):

	1909-13 г.	1923 г.	1928 г.
Зерновые	698,2	506,9	735,6
Хлопок	6,1	1,3	7,8
Табак	10,1	4,3	14,8
Прочие технич.	—	2,4	2,8
Картофель	7,9	4,7	8,0
Огороды и бахчи	7,1	5,3	5,9
Сеяные травы	—	0,6	2,8
Прочие посевы	—	—	5,3
Всего посевов	729,4	526,3	783,0
Сады	—	—	8,5
Виноградники	49,4	42,0	34,9
Чай	0,8	1,0	4,2

Количество скота (в тыс. голов):

	1918 г.	1923 г.	1928 г.
Лошади	120,5	74,9	98,6
Кр. рог. скот	1.301,7	1.145,0	1.521,0
Овцы	1.663,5	837,4	2.185,7
Козы	190,9	142,0	319,9
Свиньи	284,2	393,5	807,1
Прочие	32,5	14,9	18,8

Урожай сырых коконов в 1928 г. достиг 161,6 тыс. пудов против 95 тыс. пудов довоенных и 87,5 тыс. пудов в 1921 году.

Валовая продукция сельского хозяйства в 1928 г. составила 121,2 мил. руб. (по довоенным ценам) против 108,8 мил. руб. в 1913 году и 101,3 мил. руб. в 1924 году.

Параллельно с ростом валовой продукции и быстрее ее растет товарная часть продукции сельского хозяйства. При этом из года в год растет удельный вес заготовок обобществленного сектора: с 17,8 мил. руб. в 1924-25 г. до 29,3 мил. руб. в 1927-28 г., а на текущий год намечено 35,6 мил. руб.

Все эти данные ясно указывают, что как по ряду важнейших отраслей, так и в отношении продукции сельского хозяйства в целом мы уже давно перешагнули довоенный уровень.

Реконструктивные процессы, которые наметились в развитии сельскохозяйственного производства, определяются увеличением удельного веса животноводства в общей продукции сельского хозяйства, быстрым развитием сырьевых и технических культур (особенно чай), ростом площади искусственного травосеяния, ростом товарной части продукции и т. д. Все это—показатели генерального процесса интенсификации нашего сельского хозяйства в период советской власти.

Одновременно с этим происходит социальное переустройство грузинской деревни по линии изживания остатков феодальных отношений (в первую очередь осуществление радикальной аграрной реформы) и усиления социалистического сектора (колхозы и совхозы). Сравнительные данные о распределении земли таковы (в тыс. гект.):

Распределение земли:

	1917 г.	1921 г.	1927 г.
Крестьяне	343	1.245	2.015
Дворянство	1.994	309	54
Государство	3.628	4.613	3.544
Прочее	362	42	34

Данные эти показывают, какую коренную ломку произвела советская власть в области земельных отношений, при чем эти сведения далеко не исчерпывают сущности и значения советской земельной реформы, поскольку в результате ее произошла чрезвычайно значительные сдвиги внутри крестьянства в смысле передачи земли зажиточной верхушке крестьянства бедняцким и частично середняцким группам его. Это обстоятельство необходимо учесть при сравнении меньшевистской реформы с советской, а равно и то обстоятельство, что меньшевики собирались не передавать земли за плату, а равно и не трогать принципа частной собственности (купля, продажа земли) на основе которого капиталистические элементы получали полную возможность усиления и развития на селе. Советская же реформа построена на принципе национализации земли и безвозмездного пользования ею трудовым с.-х. населением.

Рост и укрепление колхозов характеризуются следующими данными: на 1 апреля 1927 г. было 85 колхозов (коммун, 19 артелей, 59 товариществ по совместной обработке земли), объединявших 1.454 крестьянских хозяйства, с общей площадью обобществленной земли в 1.768 десятин; на 1 декабря 1928 г. было уже 489 колхозов (13 коммун, 369 артелей и 107 товариществ), об'единявших 11.045 хозяйств с общей площадью обобществленной земли в 15.330 десятин. В этому же времени насчитывалось 18 машинных товариществ, охватывающих 3.057 хозяйств.

Значительно выросла и система с.-х. кооперации как в смысле количества охватываемых ею хозяйств, так и в смысле ее материального оздоровления и укрепления. За последние два года число кооперативов увеличилось с 196 до 205, число пайщиков — 84.360 до 125.100; сумма паевых взносов — с 508 тыс. руб. до 1.126 тыс. руб., а взнос одного члена — с 6 руб. до 9 руб.

Заканчивая на этом краткую характеристику достижений советской власти в области сельского хозяйства, перейдем к тем мероприятиям, которые обусловили эти достижения.

Быстрое восстановление сельского хозяйства Грузии стало возможным прежде всего, потому, что была восстановлена та экономическая связь, которая существовала между Грузией и остальными частями Союза, на базе которой она развивалась и которая была оборвана при меньшевиках.

Далее, советское государство выделило значительные суммы для осуществления мероприятий, необходимых для восстановления и развития сельского хозяйства Грузии. Так, из государственному и местным бюджетам было выделено в 1925-1926 г. 6 мил. руб.; в 1926-1927 г. — 6,2 мил. и в 1927-1928 г. — около 8 мил. руб.

О динамике кредитования сельского хозяйства Грузии за ряд последних лет можно судить по остаткам задолженности: на 1 октября 1924 г. остаток равен был 2.229 тыс. руб., на 1 октября 1925 г. — 7.331 тыс. руб., на 1 октября 1927 г. — 10.783 тыс. руб. и на 1 октября 1928 г. — 13.717 тыс. руб. В обобществленный сектор сельского хозяйства Грузии капиталовложения в 1925-26 г. составили 3.315 т. р., в 1926-1927 г. — 5.066 тыс. руб. и в 1927-1928 г. — 7.813 тыс. руб.

Столь крупные вложения в сельское хозяйство Грузии дали возможность осуществления широкой системы государственных мероприятий, которые и обусловили его подъем и развитие.

Большая работа проделана в области землеустройства: закурилось землеустройство данные проведено на 21,7 проц. всей с.-х. территории и в отношении 24,6 проц. хозяйств.

Советская власть с первых же дней существования обратила особое внимание на осушительные и оросительные мероприятия в целях освоения значительных площадей неудобных или малоудобных земель. Начаты работы по орошению Алазанской долины площадью в 44.000 гект., Тарнаульской долины, постройка Машавели-Советского канала, осушение потийских болот и ряд второстепенных работ.

Для переселения и расселения в последние три года подготовлено 11.000 гект., переселено 730 дымов—3.000 человек.

За последние четыре года сельскому хозяйству снабжено 14.525 плугами, 9 сеялками, 510 жнейками и сноповязками, 220 сеноосилками, 360 веялками, 267 тракторами и др. орудиями и машинами.

Площадь устроенных и обследованных лесов составила в 1924—25 г. 65.800 гект.; в 1925—26 г.—53.000 и 70.600 гект.; в 1926—27 г.—36.500 и 1 тыс. гект.; в 1927—28 г.—13.400 и 13.100 гект.

Огромная работа проделана по оказанию ветеринарной помощи и борьбе с эпизоотиями; сотни тысяч прививок сделано крестьянскому скоту против различных заболеваний.

Количество агропункта с 38 в 1924 г. выросло до 98 в 1928 г. или пунктов в 1924 г. не было, а в 1928 г. их насчитывалось 74; пункты зеленоочистительных пунктов в 1924 г. было 60, а в 1928 г.—82; проведено лекций, курсов и пр. по вопросам сельского хозяйства в 1924 г.—3.273, в 1928 г.—175.678.

В результате энергично проведенной борьбы с филоксерой в последние годы приостановился процесс сокращения площади виноградников, который хозяйничал уже ряд десятилетий.

По 1 октября 1928 года устроено 539.800 гект. пастбищ, или 65 проц. всей площади.

Сеть опытных станций значительно расширилась устройством имеющих большое научное значение станций, а институт энтомологии, агрономии, ветеринарии, ветеринарная, ветеринарная и семенная станция, плодовая виноградно - виноделческая станция и пр. Существующие ранее станции расширены, улучшено оборудование и пр.; устроена сеть рассадников племенной птицы, свиней и крупного рогатого скота; устроена сеть случных пунктов для лошадей и прочее.

Мы лишены возможности дать детальный перечень и других проведенных мероприятий, ибо это потребовало бы слишком много места.

Пятилетним перспективным планом предположено осуществить широкую систему мероприятий, обеспечивающих дальнейшее развитие с. х. Грузии на базе его социально - технической реконструкции.

Успех проделанной данным трудом дает нам полную уверенность, что советская власть сумеет осилить в будущем эти чрезвычайно тяжелые задачи, требующие максимального напряжения всех сил и ресурсов.

С. ДЖУГЕЛИ.

Г. КУРУЛОВ.

Промышленность Грузии за время советской власти

Несмотря на свои колоссальные естественные богатства, Грузия до советского периода не была промышленной страной. Политика царского правительства искусственно задерживала промышленное строительство страны, превращая ее, как и другие окраины, в поставщика сырья для центральных районов. Грузия оставалась сельско-хозяйственной страной, у которой не было развитого народного хозяйства, и была маленькая, примитивно организованная, промышленность, главным образом, мелкая и кустарная.

Мировая разрушительная война, а потом господство меньшевиков совершенно разрушили и так слабую и хилую промышленность Грузии. В особенности в период господства меньшевиков как все народное хозяйство, так и промышленность Грузии пришли в полный упадок: фабрики и заводы или закрывались, или влачили жалкое существование. Рабочий класс бездействовал и нищенствовал. Страна пришла к развалу.

По переписи 1921 года из всех фабрик и заводов в 1920 г. работало только 59,1 проц. и то не полной нагрузкой, остальные 40 с лишним процентов бездействовали. В каком состоянии находилось оборудование, можно видеть из того, что табачные фабрики, которые сравнительно с другими лучше были оборудованы, имели 61 проц. негодных машин.

Только после установления советской власти промышленность Грузии начала возрождаться, фабрики и заводы отобраны у владельцев и перешли в руки рабочего класса, который энергично взялся за восстановление промышленных предприятий.

В настоящее время восстановительный период в промышленности Грузии можно считать законченным, идет полная реконструкция старого и грандиозное строительство новых фабрик и заводов. Вместе с тем, растет количество рабочего класса и улучшается материальное положение рабочих.

Из года в год увеличиваются капитальные затраты в промышленности. Только для промышленности, находящейся в непосредственном управлении ВСНХ Грузии ассигновано в 1925-26 г. 3.769 тыс. руб.; в 1926-27 г.—5.590 тыс. руб.; в 1927-28 г.—8.264 тыс. руб. и на 1928-29 г. намечено 12.683 тыс. руб. (ВСНХ Грузии об'единял в своем управлении в 1927-28 г. только 44,1 проц. всей промышленности Грузии (к концу 1927-28 г. перешла к нам еще марганцевая промышленность, которая до того была в руках концессионера) и, значит, затрат на промышленность фактически было значительно больше, так как и в те отрасли, которыми не управлял ВСНХ, тоже вкладывались большие капиталы, как-то: строительство батумских заводов Азнефти, по линии «Чай Грузии» и др.

Такие капитальные затраты на промышленное строительство дали уже свои результаты. Удельный вес промышленности Грузии в народном хозяйстве по сравнению с довоенным возрос больше, чем в 3 раза. Общая продукция промышленности Грузии равнялась в современных ценах:

1925-26 г.	54 мил. р.
1926-27 г.	55 мил. р.
1927-28 г.	65 мил. р.
1928-29 г.	85 мил. р.

Последние годы дают более быстрый темп роста, потому что в работу вступают новые предприятия, а нагрузка и переустройство старых идет быстрее.

Вместе с ростом государственной промышленности удельный вес частника в пензовой промышленности падает. Общая продукция обобществленного и частного сектора промышленности равнялась:

	Обобщ. сектор	Частн. сектор
1925-26 г.	46,4 мил. р.	7,2 мил. р.
1926-27 г.	49,6 мил. р.	4,6 мил. р.
1927-28 г.	61,6 мил. р.	2,6 мил. р.
1928-29 г.	85,0 мил. р.	0,7 мил. р.

После ликвидации концессии и вместе с ней и частной промышленности в марганцевой промышленности роль частного капитала в пензовой промышленность сошла почти совершенно на нет. Частник пока-что сведен в мелкой кустарно - ремесленной промышленности.

Воздействию государства на кустарно-ремесленную промышленность и на ее реорганизацию в первые годы советской власти не было уделено достаточного внимания. Только в последние годы началась правильная работа в этой области как со стороны ВСНХ, так и по линии организации артелей кустарей и ремесленников Кустпромсоюзом Грузии.

Большая работа проделана и имеются крупные достижения **в области электростроительства и электрификации страны.** На электростроительство затрачено около 28 мил. руб. и за пятилетие предполагается затратить более 30 мил. руб. Построены и уже работают гидростанции ЗАГЭС мощностью в 20 000 л. сил, которую можно довести до 54.000 л. сил; закончена АБГЭС, установлена одна турбина в 890 л. сил, вторая будет установлена в ближайшие месяцы; построены и пущены мелкие гидростанции в Ахалцихе, Они, Цхинвали, Абастумане, Хони, Шови, Ахалкалаки. Почти во всех остальных городских поселениях Грузии устроены местные электростанции на освобожденных и вывезенных из Тифлиса двигателях.

В настоящее время строится крупная Рионская гидростанция в 30.000 л. сил первой очереди с последующим доведением ее до 60 000 л. сил. Построена линия передачи АБГЭС — Поти, АБГЭС — Кутаис—Хони. Строятся линии передачи ЗАГЭС—Кутаис и Хони—Самтреди. На очереди постройка линии Зестафони — Чиатура—Тквибули и АБГЭС — Шамгони.

Электростроительство не обошлось без ошибок. Строящаяся Аджарис-Цхальская электростанция, благодаря крупным ошибкам руководителей строительством этой станции, находится под угрозой полной приостановки строительства, если в ближайшее время не будут найдены пути преодоления тех затруднений, которые имеются налицо.

Все местные электростанции нагружены полностью. АБГЭС одна турбина уже нагружена полностью и вторая получит к моменту пуска тоже полную нагрузку. Нагрузка ЗАГЭС уже дошла до 60 проц. всей ее мощности и 80 проц., если считать в резерве одну турбину.

В пятилетие намечена еще постройка четырех крупных новых гидростанций.

В марганцевой промышленности ликвидирована частная промышленность. Идет интенсивная работа по реконструкции и расширению производства. За 6 месяцев работы трест в производство уже вовлечено до 4.000 рабочих. На очереди постройка ферро-марганцевого завода

IX Тифлисская партийная конференция

Конференция обязала каждого коммуниста вести беспощадную борьбу с явными и тайными носителями правого уклона и примиренчества

Самокритика—неот'емлемая сущность деловой работы партии

Укрепим боевую мощь, классовое интернациональное воспитание красноармейских масс и их связь с трудящимися!

Прения по отчету Тифлисского комитета партии

Весь вчерашний день продолжались прения по отчету ТК

Много внимания уделяют делегаты деревне. Надо отметить, что деревенские партийные работники на этой конференции обнаруживают небывалую активность, фактами рисуя деревенскую действительность и делая практические предложения.

ИЗЪЯНЫ ПАРТИЙНОЙ РАБОТЫ В ДЕРЕВНЕ

Землеустройство все еще не проведено полностью. Так, в Душетском уезде, в Чопортском тэми, кулаки лучше держат лучшие земли.

В Ахурстском тэми кулаки держат под своим сапогом батраков, и никто не охраняет экономических и правовых интересов последних. Иногда места обнаруживают **недопустимо-снисходительное отношение к кулакам**, облагая их весьма незначительным индивидуальным налогом.

В том же тэми, об'единяющем 17 сел, культурно - просветительная работа вовсе не ведется. При смешанном национальном составе населения (грузины и осетины) отсутствие школы для нацмен - осетин вызывает недовольство.

Работе среди женщин деревенские партийные организации уделяют очень мало внимания. Женорганизаторы, принужденные переезжать с места на место, нуждаются материально. Но они не встречают необходимой **моральной** поддержки.

Колхозы без партийного руководства хиреют. Так, Чадис-Джваресский колхоз разваливается склоками.

Многие деревенские коммунисты только слыхали о правом и «левом» уклоне, но они до сих пор не знают, какую опасность таят в себе уклоны, так как разъяснительная работа среди них велась очень слабо.

Связь смычки города с деревней (ОТД) не встречает достаточной поддержки в своих начинаниях. Например, в наркомюсто за последнее время шефская работа замерла. Но и на местах к шефам относятся порой, как к незваному гостю, и даже не заботятся о том, что шефу в деревне негде голову приклонить. (**т. т. Датиашвили Баграташвили, Багаев, Андриадзе, Степанов**).

ЧИСТКА СОВЕТСКОГО АППАРАТА

Эта тема попрежнему лежит в основе многих выступлений. Делегаты находят, что проблема чистки аппарата до сих пор стоит на втором месте. Государственный аппарат загрязнен, но чистку его нужно проводить по-большевистски, а не по-бюрократически. Некто Дудучава, приговоренный к тяжелому наказанию, целый клубок преступлений, из которых самым бледным была растрата, немедленно же по выходе из заключения попал на службу, конечно, по протекции. **Контрольные органы должны всерьез заняться как проверкой аппарата, так и проведением в жизнь решений о чистке. (т. т. Чанкветадзе, Кобидзе и др.).**

РАБОЧИХ И КРЕСТЬЯН — НА РУКОВОДЯЩУЮ РАБОТУ

Выдвижение — наболевший вопрос. Делегаты жалуются, что ячейки, месткомы и другие общественные организации, выдвинув рабочего на ответственную работу, предоставляют его самому себе. Между тем, выдвижение — самая действенная мера в борьбе с бюрократизмом. Мало механически вычитать «требуемое» количество выдвиженцев; надо **подготовлять их**, вести с ними политическую школу хозяйствования.

Особенно туго приходится женщине-выдвиженке. Достаточно сказать, что из всех 187 выдвиженцев Тифлиса женщин **только 13**. Когда заходит речь о выдвижении женщины, то сразу спрашивают: «А какое у вас образование?», как будто толковая, выдержанная работница - общественница при некоторой подготовке не сможет вести административную работу.

В Тифлисе бывает и так: массы выдвигают работницу все как будто готово, — ан, смотришь, где-то застопорилось, и работница остается у станка. (**т. т. Андриадзе, Бабакова, Сорокин**).

К сожалению, **делегаты совсем не делились опытом работы производственных совещаний**, за исключением **т. Сорокина**, который указал, что на 1-м лесопильном заводе благодаря производственным совещаниям поднялась вдвое производительность труда. Одно предложение рабочего — об открытии цепочного пила — дает заводу ежегодную прибыль в 12.000 руб. К сожалению, заводская администрация не удосужилась выдать этому рабочему какую-нибудь премию за ценное предложение. Больше того: товарищу пригрозили партийной чисткой за «шкурничество».

О ПРЕДПРИЯТИЯХ «МЕСТНОГО ЗНАЧЕНИЯ»

Оживленные прения вызвал вопрос о передаче исполкому предприятий местного значения, возбужденный **т. Болквадзе** в первый день прений (речь шла о Табтресте, Полиграфтресте, Кожтресте и Мкерави).

Тот же вопрос был поставлен т. В. Авраковым на страницах «Рабочей Правды». Против этого предложения выступил тов. **Курулов**. Он отметил, что в удельном весе всей грузинской промышленности огромную роль играет промышленность Тифлиса. Между тем, у нас повелось так: все крупные предприятия стараются подвести под «кавказский масштаб», а более мелкие пытается оттягать горисполком. Ссылка на предприятия местного значения наивна: ведь, пока табак не растет на улицах Тифлиса; между тем, исполком имеет притязания и на Табтрест. Мало извлекать доходы из предприятия, надо вкладывать в него капитал, чтоб повысить его рентабельность. Например, 3-летний план народного хозяйства Грузии предполагает вложить в кожтрест 3 мил. руб. Конечно, тиф. исполком сделать это не в состоянии. Вместо того, чтобы разбрасывать свои средства по новым единицам, тиф. исполком должен обратить больше внимания на имеющиеся уже в его ведении предприятия (кирпичные заводы и др.) и вырвать все возможное из рук частника (например, пуговичное производство). **Т. Месхи** поддерживает предложение т. т. Болквадзе и Авакова, считая, что необходимо создать прочную финансовую базу для местной промышленности, которая за последние 4 года сделала большие успехи, подняв свою доходность с 5½ мил. руб. до 11 мил. руб. Правда, т. Месхи оговаривается, что Табтрест он не считает предприятием местного значения.

НЕУСТАННО БОРОТЬСЯ С ПРАВЫМ УКЛОНОМ

В остальной части своего выступления т. **Курулов** больше всего касается борьбы с правым уклоном. «Назовите мне представителя правого уклона», — требуют иные товарищи, не разбираясь в том, что правые тенденции на практике встречаются на каждом шагу. **Мало разоблачать правоуклонистов—надо налагать на них соответствующие партийные взыскания.** К тому же, к правому уклону в Закавказьи еще примешивается специфический шовинистический привкус.

На конференции много говорилось о том, как снизить себестоимость продукции и повысить производительность труда. Надо выяснить фактическую картину того, что проделано в этом отношении. Этот вопрос упирается в рационализацию производства. Надо сказать откровенно, что борьба за рационализацию нередко встречает явное и скрытое сопротивление, так как затрагивает интересы отдельных рабочих групп. Необходимо **изо дня в день** вести разъяснительную работу в этом отношении.

Конечно, на повышение производительности труда убийственно влияют прогулы. Характерно, что период больших праздников (например, январь) дает резкое повышение прогульных дней. Вывод: **антирелигиозная работа** должна вестись не кампанейски, от случая к случаю, а повседневно.

КРАСНАЯ АРМИЯ — ОПЛОТ СССР

Т. Миха Цхакая в основном посвятил свое слово рабоче-крестьянской Красной армии.

— Героическая Красная армия, — сказал он,—выдержала много трудностей в то время, когда страна советов находилась в окружении капитализма, когда меньшевики, эсеры и другие наши внутренние враги пытались подкачь нас изнутри. Но Красная армия победоносно прошла все эти испытания под руководством партии пролетариата.

Красная армия вместе со всеми трудящимися поможет коммунистической партии претворить в жизнь боевой лозунг об индустриализации, беспощадно борясь со всеми теми, кто внутри нашей страны будет нам мешать в проведении ленинской линии, со всеми выразителями правого уклона и примиренчества. В условиях Закавказья правый уклон особенно опасен потому, что здесь он сквозь восхищает национализм и шовинизм, который мы вытравляем все 8 лет.

ВНИМАНИЕ РАБОТЕ СРЕДИ ЖЕНЩИН

Т. Андриадзе посвятил свое выступление отсталому участку партийной работы—работе среди женщин. Конференция должна сосредоточить внимание всей организации на этом участке. Секретари комячеек обычно относятся к работе среди женщин чисто формально.

Контроля не проверяется. Партийные директивы в этой области по партийной линии не выполняются. Например, ТК постановил реорганизовать женуголки при клубах и детские комнаты, но совпроф тормозит это полезное дело.

Среди женщин нацмен работа почти не ведется.

В области коммунизации школ произведена большая работа, но до сих пор еще в школах сидят разные князья и дворянчики — Мачабели, Церетели и т. д.; нужна **чистка школьного аппарата.**

САМОКРИТИКУ В МАССЫ

Т. Шогирадзе центром своей речи взял вопрос о развертывании самокритики.

В самокритику надо последовательно и смело вовлекать широчайшие массы. **Самокритика—не очередная «кампания», а повседневное, необходимое содержание нашей деловой работы.**

Перевыборы бюро комячеек и отчетно-перевыборная кампания советов показали большие достижения в развертывании самокритики. Но прения на конференции говорят, что беспартийные все еще принимают незначительное участие в ходе самокритики. Даже не во всех ячейках обсуждалась эта важнейшая партийная директива (таб. ф-ка им. Розы Люксембург). В особенности **бледно участие в самокритике комсомола и общественных организаций** (совет и др.). Результаты самокритики видны не скоро или вовсе не проявляются, что порождает даже неверие в практическое значение самокритики.

Ведя борьбу **против правой опасности**, надо давать тщательное разъяснение социальных корней этого уклона и причин, способствующих росту правых настроений (наши временные хозяйственные затруднения). Мещански-снисходительное отношение к уклонам не должно иметь места в коммунистической среде.

Вчера вечером закончились прения по отчету Тифлисского комитета партии. В общей сложности из 198 записавшихся в прениях успели выска заться 72 т.т.

Тов. Ариши говорил об успешной работе «легкой кавалерии»—комсомольского отряда РКИ по проверке советского аппарата. В Грузгосторге «кавалеристы» обнаружили целую кучу сотрудников, принятых помимо биржи труда. Интересно, что на вопрос, почему принят на работу бывший спекулянт, администрация Грузгосторга ответила, что он принят, «как специалист», на должность... упаковщика.

Молокане, баптисты и другие религиозные секты развивают работу и даже создают свои «ячейки»; тем нашей антирелигиозной работы слишком вял.

Тов. Тевдорадзе указал, что состав работников госкинпрома слишком «аристократичен»: там много князей и княгинь—от режиссера по нисходящей линии. Там служат целыми семьями, потому что каждый киноработник считает долгом устраивать на кино-съемках свою сестру, жену, племянника.

Тов. Ронзин подчеркнул, что рабочие не всегда умеют улавливать конкретные проявления правого уклона. Каждый сознательный коммунист обязан вести разъяснительную работу о сущности уклонов, оперируя фактами.

Жилищное строительство волнует рабочие массы. Пора покончить с проволочками в строительстве и с мелкобуржуазными особняками в 2-3 комнаты.

Тов. Пиришвили говорил, что **социальный состав служащих Еркоопа** заставляет желать лучшего: там немало разоренных спекулянтов и хозяйчиков, не чувствующих духа советской кооперации.

Тов. Абазов отметил недостатки работы среди женщин на местах. Женорганизаторы работают в очень трудных условиях. Пресса тоже уделяет мало внимания работе среди женщин.

Последнее слово в прениях было предоставлено **тов. Мих. Кахиани**, которому конференция устроила продолжительную овацию.

Тифлисский гарнизон приветствует Красную армию

В конце утреннего заседания конференцию приветствовали представители тифлисского гарнизона, которым делегаты устроили восторженную овацию.

Делегация Красной армии в лице т.т. **Асатиани, Мусеридзе** и **Истратова** заявила:

— Знайте, что Красная армия сумеет во всякую минуту дать отпор всем попыткам буржуазии напасть на Советский Союз. **Мы воевать не собираемся, но если на нас нападут, то мы не просчитаемся.**

Мы уверены, что IX тифлисская партийная конференция отметет все правые настроения.

Да здравствует коммунистическая партия! Да здравствует Красная армия!

От имени конференции слово для ответа взял т. **Болквадзе:**

— Во время борьбы мы будем с вами,—заявил он.

Затем конференция прошла парад частей тифлисского гарнизона.

Парад частей тифлисского гарнизона

Еще к 1 часу дня военные части тифлисского гарнизона стали выстраиваться перед зданием ТРТ, где происходит конференция. Стройные ряды их растянулись длинной лентой по ул. Жореса и Плехановскому пр. Движение по этим улицам было временно приостановлено.

К концу заседания партконференции командир грузинской дивизии т. Георгадзе отрапортовал конференции о желании тифлисского гарнизона приветствовать конференцию. Сообщение это было встречено конференцией шумными и продолжительными аплодисментами.

Парад начался в 2 часа дня. Появление делегатов, принимавших парад, было встречено звуками оркестров нескольких частей. Парадом командовал командир грузинской дивизии т. Георгадзе.

Под звуки марша и громкого «ура» военные части стали проходить перед делегатами конференции.

Застрели над рядами знамена и плакаты. Один за другим сменялись лозунги:

«Да здравствует вождь Красной армии — коммунистическая партия».

«Индустриализация страны — базы технической мощи Красной армии».

«Троцкистам перебежчикам в лагерь контр-революции, решительная борьба» и т. д. и т. д.

Громко неслись приветствия делегатов навстречу красным частям:

«Отраже революцин—ура»!

«Ура»!—громко и дружно отвечали красноармейцы.

«Да здравствует пилот великого Октября, да здравствует смычка армии с рабочим классом!»

И вновь громкое и бодрое «ура» покрывало звуки оркестров.

Парад, продолжавшийся больше часа, прошел с большим под'емом и воодушевлением.

Конференция—Красной армии

Тифлисская партийная конференция обратилась к Кавказской краснознаменной армии с приветствием, в котором, между прочим, говорится:

«В момент грозной опасности войны и попыток укрепления классовых врагов пролетарской диктатуры перед коммунистической партией, рабочим классом и трудящимися выдвигается на первый план задача укрепления обороноспособности страны и военной мощи Красной армии.

11-я годовщина должна послужить дальнейшему укреплению боевой мощи, классового интернационального воспитания и сплочению красноармейских масс, укреплению смычки заводов и фабрик с частями Красной армии.

9-я партконференция твердо убеждена, что Кавказская Краснознаменная армия является твердой опорой ленинской коммунистической партии в ее борьбе за укрепление обороноспособности, индустриализации страны, за коллективизацию сельского хозяйства, за решительное наступление против нэпманской буржуазии и кулачества».

Дневник конференции

Весь вчерашний день шли прения по отчету ТК. Прения закончились речью тов. Мих. Кахиани (содержание речи будет передано в ближайшем номере газеты).

Утром конференцию приветствовали представители только-что закончившегося с'езда работников коммунального хозяйства. Коммунальники информировали конференцию о том, что, принимая во внимание трудности строительства, с'езд постановил просить правительство о выпуске 3-го займа индустриализации и принять все меры к его широчайшему распространению.

По предложению т. Асрибекова конференция вынесла резолюцию-обращение ко всем членам тифлисской партийной организации (см. на 1-й стр.).

Сегодня утром — заключительное слово т. Асрибекова.

Мцхетский лесопильный завод

Завтра, в день годовщины советской власти в Грузии, Грузлеспром **пускает в ход вновь построенный Мцхетский лесопильный завод.** С пуском этого завода и увеличением производительности уже действующих заводов продукция Грузлеспрома в текущем году оценивается в 5.955.000 руб. против 3.600.000 руб. в 1927-1928 г. и 370.000 р.—в 1922-1923 г.

Мцхетский завод оборудован по последнему слову техники тремя лесопильными быстроходными шведскими рамами и станками для переработки лесных отходов. Там же впервые в ЗСФСР поставлен немецкий брикетный станок для брикетирования опилок, из которых получается ценное топливо для железнодорожных паровозных печей.

С весны текущего года на заводе оборудуется сушилка для просушки выпускаемой продукции и парилка для выпаривания экспортного бука.

Мцхетский завод предназначен для разностороннего использования древесины—как для экспорта заграницу, так и для внутреннего рынка. В текущем году завод выпустит 100.000 куб. - фут. букового материала и 10.000 кубо-фут. ольхи для экспорта. Для внутренних рынков будет наготовлено 200.000 грабовых тогоялок, употребляемых текстильной промышленностью, 15.000 бричечных ленченовых клепок для союзных машиностроительных заводов, 300.000 фут. хвойных пиленых материалов и т. д.

В одну смену на заводе будет занято 90 рабочих. Кроме того, завод займет сотни крестьян-сезонников, которые будут работать на лесных заготовках. Завод имеет собственную паровоздушную установку, он же включен на ток ЗАГЭС для усиления работы.

Новые предприятия

25 февраля в ознаменование 8-й годовщины установления советской власти в Грузии в Кутаисе открываются вновь построенная шелкомотальная фабрика и известковый завод. На торжественный пуск фабрики и завода выезжают т. т. Махарадзе, Курулов, Чичинадзе и др.

Борьба с филоксерой

Научные доклады, заслушанные всесоюзным противофилоксерным совещанием за 4 дня, представляют большую ценность своим богатым содержанием. Для проработки резолюции по докладам выделена специальная комиссия в составе 14 чел.

По вопросу о результатах изучения филоксеры и иммунитета подвоев выступил тов. **Принц** (Азербайджан). Докладчик представил подробные данные о результатах изучения путей распространения филоксеры, отметив отдельные моменты в биологии филоксеры, которые легли в основание изучения химического метода борьбы. Попутно докладчик отметил также, к каким результатам привела эта борьба с филоксерой химическим методом и насколько необходима дезинфекция посадочного материала.

Тов. **Александзе** сделал доклад о предварительных данных по изучению филоксеры, сортоустойчивости виноградной лозы и испытании химических средств борьбы. Представленные на совещании данные являются результатами наблюдения, проведенного в 1927-1928 г. г.

Сегодня вечером совещание закрывается.

Еркооп развивает вкладные операции

Еркоопом начата широкая кампания за привлечение вкладов своих пайщиков.

Усиленный темп индустриализации страны отвлекает значительную часть государственных средств, и перед кооперативными организациями, долгие годы строившими свою работу, опираясь на крупные кредиты, встала задача максимального увеличения собственных средств и развития вкладных операций.

Паевой капитал, при существующем размере пая и при значительном развитии торговых оборотов, уже не может в полной мере удовлетворить потребность кооперации в средствах.

Большую помощь в этом отношении могут оказать мелкие сбережения пайщиков, влитые, в виде вкладов, в оборотные средства кооперации.

Еркооп разработал систему вкладных операций, позволяющая пайщику, без особых хлопот, делать вклады в любой сумме.

Очень удобны уже распространенные по магазинам для передачи вкладчикам сберегательные карточки, на которые могут быть наклеены в магазинах же или кооперативными комиссиями вкладные марки достоинством от 10 коп. до 1 руб. Когда сберегательная карточка будет заполнена, пайщик может получить обратно свой вклад, внесенный таким путем совершенно незаметно, или же перевести скопившуюся сумму на сберегательную книжку в банковом отделе Еркоопа. С этого момента на сумму вклада начинают начисляться проценты (от 8 до 10 годовых).

Вклады могут быть срочные (не менее 5 руб.), т. е. на срок в 3, 6 или 12 месяцев, и бессрочные, которые пайщик может взять обратно хоть на другой день.

Прием и выдача вкладов производятся в банковом отделе Еркоопа и в магазинах: в пассаже (пр. Руставели), в центральном (угол ул. Жореса), № 1 (угол спуска Элбакидзе) и № 7 (Авла бар).

Целость вкладов гарантируется всем достоянием Еркоопа и гарантийным фондом потребительской кооперации.

3-й тираж займа укрепления крестьянск. хозяйства

Закончилось проведение 3-го тиража по 17 и 51 серийным займа укрепления крестьянского хозяйства. Тираж был проведен частью в Ардаме (Азербайджан) и в Гурджаани (Грузия). Посещаемость тиражей была очень высокой. В Ардаме тираж посетило не менее 10.000, а в Гурджаани — свыше 9.000 чел. Тираж, главным образом, посещали крестьяне. За время тиража в обоих пунктах было выплачено более 150 выигрышей.

Набор в авио-школу

С 13 марта будет производиться очередной набор в военно-техническую авио-школу. Поступающие в набор должны быть в возрасте от 18 до 25 лет, иметь общеобразовательную подготовку в об'еме семилетки и хорошее здоровье. Преимущество при равных условиях имеют рабочие и крестьяне. Желающие поступить в авио-школу должны иметь документы о социальном происхождении, о времени рождения, об образовании и отзыв с места службы.

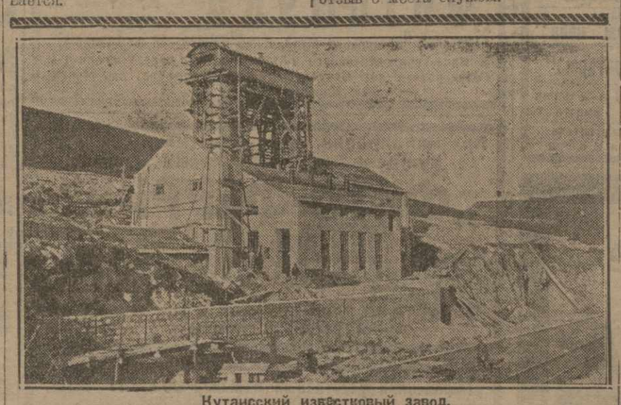

Кутаисский известковый завод.

В понедельник, 25 февраля, в 6 час. вечера, в помещении театра Руставели состоится

1-ое ПЛЕНАРНОЕ ТОРЖЕСТВЕННОЕ ЗАСЕДАНИЕ

нового состава Тифлисского совета рабочих, крестьянских и красноармейских депутатов VII созыва

совместно с партийными, профессиональными и красноармейскими организациями. ПОРЯДОК ДНЯ: 1) Доклад о VIII годовщине советской Грузии и о 11-летии Красной армии. 2) Организационные вопросы. Члены и кандидаты Тифсовета проходят по выданным временным мандатам, члены правительства, ЗКК, ЦК, ЦКК, чл. ТК, ЗКК, ЦК и ТК ЛКСМ и делегаты тиф. партконференции—по своим мандатам, красноармейцы и представители партийных, профессиональных и общественных организаций—по специальным билетам, получаемым в своих организациях.

Там же в 5 часов вечера состоится заседание комфракции нового состава Тифсовета. Члены совета на заседание фракции проходят по партийным билетам и временным мандатам.

2437 ЦЕНТРАЛЬНАЯ ИЗБИР. КОМИССИЯ

Тифлис, 23 февраля

ТОРЖЕСТВЕННОЕ ЗАСЕДАНИЕ ТИФЛИССКОГО СОВЕТА

Завтра, в 6 час. веч., в театре Руставели состоится торжественное заседание Тифлисского совета нового созыва с участием представителей партийных, профессиональных, общественных и красноармейских организаций, посвященное 8-ой годовщине советской власти в Грузии и 11-летию Красной армии. На этом же первом заседании совета 7-го созыва будут обсуждены организационные вопросы.

ПРИВЕТСТВЕННЫЕ ТЕЛЕГРАММЫ

По случаю 8-ой годовщины установления советской власти в Грузии на имя ЦК КП (б) Г и редакции «Зари Востока» получены приветственные телеграммы от ленинаканского укома КП (б) А, ленинаканского упрофбюро и ленинаканского учпрофсожа.

◆◆ Отмена демонстрации. Назначенная на 25 февраля демонстрация членов профсоюзов в виду ненастной погоды отменяется.

◆◆ Особый день отдыха. 25 февраля, день годовщины установления советской власти в Грузии, является особым днем отдыха.

◆◆ Торговля. Сегодня торговля производится в обычном порядке. Завтра, 25 февраля, все торговые предприятия и магазины закрыты, за исключением дежурных гастрономических магазинов Еркоопа. **Продажа хлеба будет производиться 24 и 25 февраля.**

КАТАСТРОФА НА ПР. РУСТАВЕЛИ

Вчера, в 3 часа 10 мин., на пр. Руставели, против ул. Джорджанашвили, между двумя вагонами трамвая, идущими с противоположных сторон, попал фургон пивоваренного завода тифлисского исполкома.

Фургон вышел с ул. Горького и возчик рассчитывал проскочить между приближавшимися к месту пересечения улицы вагонами. Вагоны шли со значительной быстротой и почти одновременно оба настигли фургон с противоположных сторон. Фургон оказался настолько сильно затертым между вагонами, что для освобождения вагонов пришлось разломать фургон.

Управлявший фургоном Г. Арутюнов получил ушибы тела в нескольких местах и отправлен в больницу. Сидевший в фургоне служащий пивоваренного завода А. Загутов успел во-время соскочить с фургона.

К 5 часам движение трамвая было восстановлено.

Письмо в редакцию

Тов. редактор! 18 февраля с. г. в госопере состоялся концерт, организованный комиссией, созданной управлением мест заключения, для усиления своего культфонда. В проведении программы концерта приняли безвозмездное участие артисты С. И. Мигай, поэт Василий Каменский, А. В. Даниелян, Любошиц, Инашвили, Кумсишвили, Капанадзе, Семенова, Губская, Сергеев, Павлова, Сулхаишвили, дирижер госоперы Шефер, концертмейстеры Гордон, Абрамова, Сафарова и конферансье К. И. Карелл, способствовавшие художественному и материальному успеху вечера. Успех этот особенно обязан инициативе С. И. Мигая, как непосредственного участника и руководителя вечера.

Управление мест заключения приносит глубокую благодарность названным артистам за их отзывчивое отношение к делам вечера.

Весь сбор с концерта поступил в культфонд при управлении мест заключения СОР Грузии.

Уполномоченный управления мест заключения по устройству вечера и пред. культкома ДАВИДОВ.

Искусство

ТЕАТР РУСТАВЕЛИ

«УДЕГА» — пьеса Гр. Робакидзе.

В древнем Вавилоне, — сообщает Робакидзе, — строили каналы, орошали пустыни. В Грузии так же строят каналы, орошают степи. В древнем Вавилоне, — говорит Робакидзе, — каналы строили люди, об'единенные в **общины**. Почему бы грузинам всей **общиной** не построить канал? И строят!

Но в древнем Вавилоне, вообще на всем Востоке, общественные сооружения, прежде всего оросительные работы, вызывали такие социальные отношения, которые обычно увенчивались политической деспотией. Этот вопрос достаточно освещен... Марксом. Как же в наше время можно идеализировать азиатскую общину, как же можно смешивать строительство нашей эпохи со строительством прошлых веков?

Из Алазанской долины в эпоху царицы Тамары в Ширакскую степь шла вода по каналу. Потом канал был заброшен и в течение веков алазанская вода не отключалась от своего естественного русла. Пройдут 2-3 года, и Ширакская степь вновь получит из Алазани живительную влагу. Но каким — скажем мягко — несообразительным был бы тот художник, который бы сказал: степь есть степь, канал есть канал, вода есть вода, — все, как было! Такой художник упустил бы из виду основное — различные **общественные отношения**, которые складываются в зависимости от состояния производительных сил.

Герои пьесы Робакидзе говорят о канале: наше общее дело —в смысле наше **общинное** дело. В пьесе фигурирует некий фисофствующий старик Реваз, сильно напоминающий... старшину рода или главу общины. Режиссер, видимо, старался придать пьесе «современный» характер. И автор, как будто, делал в этом отношении некоторые попытки. На сцене временами появляются: представитель отжившего свой век дворянства (по «традиции» — имеретин), рядом с ним — представитель уцелевшего новым строем торгового капитала (по «традиции», конечно, армянин). Но это совсем не вяжется со всем смыслом пьесы и оставляет впечатление «вставных номеров». Еще более неестественным кажется появление на сцене представителей городского шефского общества, произносящих речи об индустриализации. «Община» строит канал по примеру древних обитателей берегов Ефрата, — при чем тут советская индустриализация?

Нет, «вставные номера» не помогают. Пьеса органически не связана с нашей жизнью. Она больше тянется к «вечному». На сцене нет подлинных рабочих и крестьян, — нет нашего строительства, с его ячейками, месткомом, с комсомольцами, «бюрократами», с совершенно определенными трудовыми отношениями.

Работают вовсе не так, как работают у нас живые рабочие и крестьяне. Больше, пожалуй, кружатся в хороводе, декламируют коллективно и... улаживают любовные конфликты между членами «общины».

Автор, видимо, хотел показать «вечный» «грузинский дух», «национальный дух» в строительстве. Получилось нечто среднее между «Грузией вообще» и... Вавилоном,—пожалуй, ближе к Вавилону. В итоге—ни два, ни полтора.

Хорошо, что Гр. Робакидзе **сделал попытку** приблизиться к современности. Плохо, что попытка совершенно не удалась.

Вся беда, по нашему, в том, что люди обязательно хотят отправляться от «вечного», «неизменного», «всегдашнего», т. е.—от фикции. Каким-то достаточно «древним» мыслителем было сказано: «Кто жил для **своего времени**, тот жил для всех времен».

У нас непременно хотят жить для «всех времен», а в итоге не живут ни для какого времени. Вот это и плохо.

* * *

Для режиссера и артистов такие двойственные пьесы, как «Удега», представляют невероятную трудность. Ставится, ведь, невозможная задача: соединить «вечное» с текущим. Театр, видимо, приложил много стараний, чтобы спасти пьесу. Артисты, как говорится, все «были на своих местах». Массовые сцены, сами по себе, сделаны в большинстве случаев неплохо. Если часто «масса» ведет себя далеко не естественно, то тут вина, конечно, автора, а не театра.

Из внешних эффектов следует отметить передачу напора воды в канал—иллюзия получается полная.

И. В.

≈≈ Выступление учеников госконсерватории Грузии в Ленинграде. В обществе камерной музыки в Ленинграде был устроен показательный концерт учеников профессора тифлисской консерватории К. А. Миньяра, прошедший с большим успехом. Выступали— **Аншлевич, Ферельман и Цомык.** В программу концерта вошли исключительные по трудности произведения, как «Дьявольские трели»—соната Тартини, концерт Паганини и др. (в переложении для виолончели проф. Миньяра-Белоручева). По отзыву одного из ленинградских музыкальных рецензентов, «во всем блеске развернулась на этом материале техническая виртуозность трех молодых артистов. Блестящие октавы, безукоризненные флажолеты, пассажи через весь гриф инструмента—все звучит у исполнителей с точностью выверенного механизма».

ХРОНИКА ИСКУССТВА.

**** Для прощального выступления С. И. Мигая** с участием Е. А. Степановой и И. С. Козловского во вторник, 26 февраля, в госопере «Травиата». Дирижирует нар. арт. Ив. П. Палиашвили.

**** Юбилейный вечер.** В понедельник, 25 февраля, культотдел совпрофа и федерация советских писателей Грузии в клубе союза печатников (ул. Коминтерна, № 5) устраивают вечер в ознаменование 8-й годовщины советской Грузии. С речами выступят С. Тодрия, Г. Робакидзе, Б. Бучукури и др. Во втором отделении писатели будут читать свои произведения.

ТИЦИАН ТАБИДЗЕ.

Восемнадцатый год

(Из поэмы).

«Буэнос-Айрес» Алехандро ди Кастилья *).

Девятьсот, да еще
Восемнадцатый, эх...
Лютует морозная
Ночь на дворе.
Кроме нас,
Всем тепло,
Не тепла одного,
Не хватает еще
Кой-чего.
В котловине, в углу,
Угнездился Тифлис
И на что ему свист
Суховея в долу!

* * *

Что? Пекут?
Так откуда
Хлебный этот душок?
Сладко щекочет чутье
Этакий теплый парок?
Подождите пока.
Раздобрели войска,
Держит их
По иному, не впроголодь
Интендант Гогуа.
Народногвардеец — тот гладок.
Поел да и на бок.
Ничего, он для нас
Революцию спас
Себе про запас.
Поспоришь — распорет.
Уж так очевидно,
Что всем напоказ
Все видно.
Не то обидно.
Зато у купчины,
У сукина сына,
Животина
Не тронешь рукой
— Во, какой!

Он на что уповает,
Где что плохо лежит?
Сам собою бежит,
Завывает
Лозунг:
«Бей спекулянтов!»
В войске нет недостатка,
Мальчишек десятки:
«Рис Эйгем, рис тянучка!»
Беженцев тьмущая туча,
Дети великой войны
Прут на Тифлис,
Прежде всех завелись
У нас папаны.
Развертывай кадры,
Народ беспризорный.
Озорный
Зверь.
Подтягивай тощее брюхо.
Взлелеял Энвер.
А теперь голодуха
Строит ряды
— Туды, сюды!
Ребята усвоят словесность,
Закатят — присядет окрестность,
Раскатится страх:
«Оц, сестра!»
«Бей спекулянтов!»

* * *

А в духане за вином
Верещат наперебой
Черный дрозд и курочка
— Люблю Нари,
— Нари я,
— Чей сыночек —
— Гвардия!
Этого Нари
Люди застали
— Девчонку целовал:
Чмок проклятый
Муслит память,
Песенку все поют.
— Точно из джунглей
Лезут малайцы,
Эти индусы
Что головешки,
Лучше, однако,
Русских босяков.
Пусть их чернеют,
Что головешки.
Море под боком.
Там и поплывут, —
Шепчутся тени
— Бурка и шинель.
Любо — не любо,
— Дело вкуса.
А взгляните
— Во дворце труд
(Теперь совпрофа,
Рабочий рабочим
Решает дела)
Бесцеремонно
Гостят британцы...
— Исподники висят.
Явная демонстрация,
Ночью, в стужу
Кто их сушит?
Rule Britania!
В Дейчланде
Карл Либкнехт
Пал от пули
В те дни.
А Шаумяна
И Джапаридзе
Вывезли из Баку.
В богадельню
Скрывается
Миха Цхакая.
Пронюхал особотрядчик,
Взяли и эту Бастилию
— Дом неимущих.
А язва все пуще.
Войскам оккупации
Строчит прокламация
Бесо Ломинадзе:
— Долой Макдональда!
— Джон Маклин, ура!
— Кто не с нами,
— Тот враг —
Комментарен
В двух шагах.

* * *

Такая-то дата.
Певал когда-то
В персидской неволе
Изгнанник грузин.
Изгнанником этим
Пришлось оказаться
Ласа Мгеладзе.
— Тысячелетья
Крушил деспотий.
А тут извольте
— Точите лясы.
Ботировка.
Согласны
— Подымите руку
Ветеран
Тегерана
Курам на смех,
Руки вверх—
И это революция!—
Всякие яркие факты
До удобного случая.
Пока всего лучшего.—
В опере службу отпели.
Полночь бьет.
Стоим на панели.
Сабанеевой сопрано
Поет
Ветер — стужак.
Был бы дом,
Так домой еще рано.
Поет чужак,
Найди кредит.
Подите, я «Аргентину».
Под боком где-то
«Буэнос-Айрес».
Хоть до света
Устраивайся.
Алехандро
Чутким сном сплюшка
Своим личным
Dolce far niente
Грезит о казисто.,
Наличном
Клиенте.
Тортат бутыли,
Колбасы сталактит
— Его актив.
И мы ему не постыли.
Вспенил беднята
Морскую соль,
Под разным небом
Изрезал матерки.
Не отвык, однако,
Хлебосольствовать
— Пенить кахетинское;
Нарезать куски,
Просить
О кредите
Не надо.
Кое-что завернет и на дом.
Возьмется за флагц
На всех столах
Разложит,
Доложит:
Такой то флаг.
О всяком доклад.
А дума одна:
Как птица
В темнице,
Родная страна
Томится
Без хлеба.
«Мне бы
Послом в Кастилью.
Там изобилье.
Сыпать бы в трюм
Франко Батум
Иное жито,
Были бы сыты».
А дела ни туда,
Ни сюда.
Гонит нужда
Алехандро на тротуар.
За плечами ковровый товар
Тащат добрый старик:
— Гражданин-мокалак,
Покупайте ковры!
И какой из меня мокалак
А дома, как в сказке
Про старика:
Бузит старуха,
Сын чуть не тузит,
А дочка тужит.
Как никак,
Заневестилась, на выданье.
Вот, бесприданница!
А сам Алехандро
Мчится вдогонку за голым шотландцем.
Мучится: «Что им не говори,
Не понимают нопанца».
— Поэты - приятели,
Скажу по правде.
Горько грузину.
Видите—в лавках
Хлеб из одной кукурузы.
Вам, Имеретии чада,
Хлеба не надо,
Дай пожевать
Кукурузное мчади.
Оттого и желтеете
Иволге впору.
А конец разговору:
— Родная идея
Ковра пестрей.
«В учредительном нашем собраньи
На заседаньи
Ставьте вопрос,
Разрешите кредиты
На ввоз
Испанского жита
Из самой Кастильи
Через меня, Татишвили».

* * *

Где ты сейчас,
Милый фантаст
Мой Алехандро?
Добрый попутчик
Тяжкой годины,
Обойдя магазины
И хлебный запас,
Не скажешь сейчас:
«Что лучше — де-факто, де-юре?
Какая и признания честь?
Дайте нам есть».
Или, мой сонет,
Тебя уже нет?
Или в могиле
Брезжится рай
— Буэнос-Айрес?
Возродясь для скитанья,
Улетел в Океанью?
Кто тебя знает, уверен
— Майн Рид и Жюль Верн
Пред тобой чепуха.
Собрат стиха,
Родной фантаст,
Моя строка,
Что надпись
Надгробной плиты,
За все кредиты.
Признаться надо
— И запоздала
Моя расплата
За восемнадцать.

Перевод с грузинского
КОЛАУ ЧЕРНЯВСКОГО.

*) Александр Татишвили, горийский телеграфист, оставил свою семью и переселился в Южную Америку, где прожил 17 лет в Аргентине. Во время революции он вернулся в Тифлис и открыл в Театральном переулке колониальную лавку «Буэнос-Айрес». Из Александра он превратился в кастильского Алехандро. Он горевал о голоде в Тифлисе до того, что в конец обанкротился.

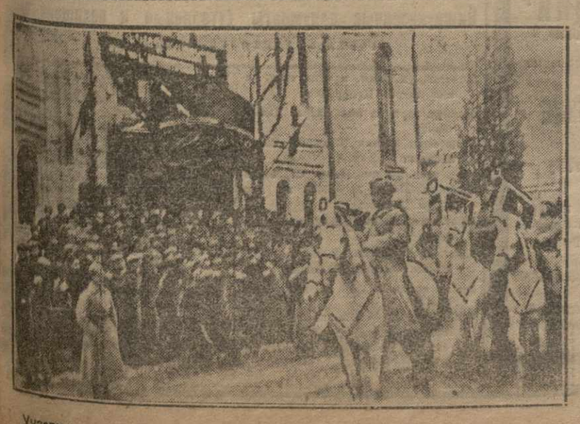

Участники конференции приветствуют проходящие военные части.

Справочный отдел

ИЗВЕЩЕНИЯ

● **Учподотдел Тифгорпрофсовета** вызывает тов. Мопиава Якова 26 февраля, в 10 час. утра, к. т. Чанквеладзе (комн. № 22).

● **В АППО ЦК** сегодня, в 4 час. дня, состоится совещание. Присутствие т. т. Чкония, Елиадзе («Коммунист»), Георгадзе, Бараташвили («Ах, сопели»), Григория, Галкина («Рабочая Правда»), Меликяна («Пролет.»), Тагиева («Ени Кенд»), Арошидзе («Цит. армпели») и Вольского («Ах, комунисти») необходимо.

● **В доме работников просвещения** сегодня, в 8 час. веч., состоится доклад т. Мгалоблишвили «8-ая годовщина советской Грузии». После доклада кино.

СЕГОДНЯ В ТЕАТРАХ И КИНО

Госопера — утром «Евгений Онегин» с уч. Мигая, вечером «Ромео и Джульетта» с уч. Козловского; **Руставели** — «Удета»; **ТРТ** — спектакля нет; **Цирк** — обновленная программа; **Гантиади** — «Потомок Чингис-Хана»; **Аполло** — «Капризы Екатерины II»; **Солей** — «Джимми Хиггинс»; **Миньон** — «Брак на пари»; **Арфасто** — «На седьмом небе»; **Палас** — «Ледяной поход»; **Дарбази** — «Тарзан — властитель джунглей» 1 и 2 сер.; **Пролетарий** — «Нептун».

Роза Лучанская и Лаврентий Картвелишвили извещают о смерти дорогой дочери

ЛЕНОЧКИ

последовавшей в субботу, 23 февраля, в 11 ч. веч. Похороны во вторник, 26 февраля, 3 ч. дня—ул. Цулукидзе № 1.

Друзья и товарищи извещают о смерти дочери т. Лаврентия Картвелишвили маленькой

ЛЕНОЧКИ

Мать Софья Михаиловна и брат Алексей Самсонович Бокерия с глубоким прискорбием извещают о смерти незабвенного

МИХАИЛА САМСОНОВИЧА БОКЕРИЯ.

О дне похорон буд т об'явлено особо. 2442

Горем убитые близкие товарища Валико Абашидзе, Мануел Абхандзе, Александр Шелия и Дмитрий Бакрадзе извещают знакомых и друзей о смерти дорогого товарища

МИХАИЛА (Миши) БОКЕРИЯ 076

Елена Абрамовна Джанполадян с дочерьми, сыновьями и зятьями с глубокою скорбью извещают о смерти отца и дедушки

АБРААМА ГАЗАЗЯНЦА.

Вынос тела из квартт.—ул. Чахрухадзе (б. Мухранская), 17, в понедельник, в 4 ч. дня. Похороны во вторник, в 12 ч. дня. 066

Сотрудники 15 аптеки (б. № 1) с глубокой скорбью извещают всех товарищей о преждевременной смерти быв. работницы

СОНИ ТЕНИКАШВИЛИ.

Вынос тела сегодня, в 12 ч. дня, из кв. по Азизбековской (б. Петхаинской) ул., Перекрестный пер., № 4, на Кукийское кладбище. 2414

Сегодня, в 2 часа дня, на Ново-Верийском на могиле доктора

Мина Малакиевича МАРУАШВИЛИ

состоится гражданская панихида, о чем извещает семья покойного. 2416

Слушатели и лектора авто-курсов русского отд. при Тифлисском авто-клубе извещают друзей и знакомых о преждевременной кончине слушательн. курсов

ВЕРИКО УКАРЕЛИ.

Вынос тела сегодня, в 12 ч. дня, из кв. по ул. Ленина, № 54, на Ново-Верийское кладбище. 2417

Дочь Люлюша, мать Анна Андреевна и сестра Надежда Андреевна с горем извещают родных и знакомых о преждевременной смерти дорогого сына и брата

Николая Андреевича Лилеева.

Вынос тела сегодня, в 12 ч. дня, из больницы Камо на Кукийское кладбище. 2413

Горем убитые муж Георгий, Соломон, Анна, Александр, Иван и Елена Мирошниковы извещают родных и знакомых о безвременной кончине

Татьяны Павловны Мирошниковой.

Гражд. панихида 25 февраля, в 6 ч. веч. Вынос тела 26 февраля, в 3 ч. дня, из Исполкомская, 1, гост. „Наполеон-ал", на Кукийское кладбище. 24

В Гаграх после непродолжительной болезни скончался инженер

Георгий Захарьевич Андроникашвили,

о чем извещают родных, друзей и знакомых жена Елена Христофоровна с дочерьми Тамарой и Натэлой братья Иосиф и Иван Захарьевичи, Нина Захарьевна Джорджадзе, Елена Захарьевна Бакрадзе и Софья Захарьевна Ломидзе с семьями. О дне похорон будет об'явлено особо. 2431

ЗРЕЛИЩА

ГОСУДАРСТВЕННЫЙ АКАДЕМИЧ. ОПЕРНЫЙ ТЕАТР (Сезон 1928-29 г.) 2316

Сегодня 2 спектакля: утром с уч. **С. И. МИГАЙ „Евгений Онегин".** Дирижирует В. А. Шефер. Постановка Н. Н. Боголюбова. Танцы поставл. С. Н. Сергеевым. Начало в 12½ ч. дня.

Билеты, взятые на 17 февраля, действительны на 24-е февраля.

Вечером с участ. **И. С. Козловского „Ромео и Джульетта".** Дирижер нар. арт. Ив. П. Палиашвили.

26 февраля прощальное выступление С. И. МИГАЙ—с участ. Е. А. Степановой и И. С. Козловского „Травиата". Билеты продаются. Начало в 8 ч. веч.

ГОСУДАРСТВЕННЫЙ АКАДЕМИЧ. ОПЕРНЫЙ ТЕАТР (Сезон 1928-29 г.)

Вторник, 26 февраля, Прощальное выступление **С. И. МИГАЯ** с участием **Е. А. СТЕПАНОВОЙ и И. С. КОЗЛОВСКОГО** (вне абонемента, в цикл абонем. не входит) **„ТРАВИАТА".**

Дирижер нар. арт. Ив. П. Палиашвили.

БИЛЕТЫ ПРОДАЮТСЯ.

В понедельник кассы театра открыты. — Начало в 8 часов вечера.

ДОМ КРАСНОЙ АРМИИ Пр. Руставели, 10.

В понедельник, 25-го февраля 1929 года, СОБРАНИЕ НАЧАЛЬСТВУЮЩЕГО СОСТАВА ГАРНИЗОНА. Доклад тов. Кахиани **„Социалистическое строительство и задачи Красной армии".** Начало в 19 часов. Вход свободный.

ЦИРК „КОЛОСС" Дирекция Я. З. Кудрявцева. Тел. 8—64

СЕГОДНЯ ЗРЕЛИЩЕ ОБНОВЛЕННОЙ ПРОГРАММЫ в 3-х отд. Выступление иллюзион. **ФРАНКФОРДА.** Участв. вся труппа, все гастролеры. Начало в 8½ час. вечера.

СЕГОДНЯ БОЛЬШОЕ ДНЕВНОЕ ЗРЕЛИЩЕ по новой обширной программе с уч. иллюз. **ФРАНКФОРДА.** Нач. в 2 ч. дня. Цены мест пониженные. 2318 2-2

ТЕАТРЫ ГОСКИНПРОМА 2012-21

ГАНТИАДИ	Мировой фильм „ПОТОМОК ЧИНГИС-ХАНА"	„Ледяной поход"
АПОЛЛО	„КАПРИЗЫ ЕКАТЕРИНЫ II"	„Саламандра"
СОЛЕЙ	„Джимми Хиггинс" с уч. Бучмы	„Жена двух мужей"
МИНЬОН	„БРАК НА ПАРИ" с уч. Кармен Бони	„Саламандра" 2-ая неделя
АРФАСТО	„НА СЕДЬМОМ НЕБЕ" с уч. Ллойд Гарольда	„На седьмом небе"
ПАЛАС	Лучшая картина сезона „ЛЕДЯНОЙ ПОХОД"	„Законы шторма"
ДАРБАЗИ	„ТАРЗАН—ВЛАСТИТЕЛЬ ДЖУНГЛЕЙ" 1 и 2 серии вместе	„Тарзан" 3 и 4 серии вместе
ПРОЛЕТАРИЙ	Лучшая комедия сезона „НЕПТУН"	„Тарзан—Властитель джунглей 1 и 2 серии

СО ВТОРНИКА, 26 ФЕВРАЛЯ

СОВМЕСТНАЯ ПОСТАНОВКА **МЕЖРАБПОМ-ФИЛЬМ — ПРОМЕТЕУС** МОСКВА БЕРЛИН

ХУДОЖЕСТВЕННЫЙ БОЕВИК

„САЛАМАНДРА"

По сценарию **А. В. ЛУНАЧАРСКОГО** и **Г. Э. ГРЕБНЕР.** Режиссер **Г. Л. РОШАЛЬ.** Оператор **Л. П. ФОРЕСТЬЕ**

Сцены производились в Берлине, Лейпциге, Эрфурте и Москве

В ГЛАВНЫХ РОЛЯХ:

мировой артист, герой в картинах „Индийская гробница", „Доктор Мабузе"

БЕРНАРД ГЕТЦКЕ

НАТАЛИЯ РОЗЕНЕЛЬ, ЭЛЬЗА ТЕМАРИ **„АПОЛЛО"** | С. КОМАРОВ, В. ФОГЕЛЬ и **А. ЧИСТЯКОВ.** **„МИНЬОН"** — со вторника, 26 февраля, В КИНО-ТЕАТРАХ 2439

При заказе на менее 5 флаконов ЗА ПЕРЕСЫЛКУ НЕ ВЗИМАЕТСЯ. Продажа во ВСЕХ АПТЕКАХ и МАГАЗИНАХ САНИТАРИИ и ГИГИЕНЫ СССР. При отсутствии препарата заказы и деньги направлять: Ленинград, ул. Гоголя, 11 **Медснабторгпром.** 1661 20—4

СКОРО в кино-театрах **АРФАСТО и СОЛЕЙ** БОЕВИК

АСЯ

В РОЛЯХ:

И. С. Тургенева—К. Хохлов
В. П. Тургеневой—засл. арт. Н. Скарская
Н. А. Некрасова—К. Каренин
Аси—Ольга Раевская 2438

ТРЕБУЙТЕ во всех аптеках и магазинах санитарии и гигиены

„ФИТО-МУКА" Х. Т. А. О.

(детская питательная мука, комбинированная с фитином) Химико-Терапевтического и Аналитического отделения при 1-м Государств. Санит. Бактериологическ. Институте им. Мечникова. Харьков, Пушкинская, 14. 2398 4-1

При малокровии, рахите, анемии для возбуждения аппетита применяется

„ФИТО-ФЕРРИН" Х. Т. А. О.

Химико-Терапевтического и Аналитического отделении при 1-м Государственном Санитарно-Бактериологическом Институте им. проф. Мечникова. НКЗ—УССР, гор. Харьков, Пушкинская, 14. **Требуйте во всех аптеках и магазинах санитарии и гигиены.** 2397 7—1

Тифлисский участковый инженер ВСО УНО РКА 4 марта т. г., в 12 час. дня, в помещ. конторы по ул. Джордж-ашвили, № 10, НАЗНАЧАЕТ **СМЕШАННЫЕ ТОРГИ** на сдачу в подряд развозку топлива со ст. Тифлис и Навтлуг в войсковые части тифлисского гарнизона и распиловку дров всего на сумму 14000 руб.

С условиями подряда можно ознакомиться в конторе ежедневно с 10 до 12 час. дня.

2415 Участковый инженер Мухадзе.

ПОДПИСЫВАЙТЕСЬ НА ИЗДАНИЕ **ГОТОВЬСЯ В ПРОФШКОЛУ И НА РАБФАК**

Пособие по подгот. к испытаниям в профтехнич. школы, в шк. ФЗ, на профкурсы и рабфаки.

6 книг по 250 стр. (примерно) в каждой.

Программа издания. Обществоведение. Русск. яз. Орфографич. словарь и словарь непоняти. слов. Арифметика. Географ. Как поступить? Как самостоятельно заниматься? Кого готовят профшколы и рабфаки? Проработка учебного материала. Поверочные вопросы, ответы и пр.

1-я книга вых. в марте. Все изд. буд. законч. в июне 1929 г.

Подп. цена: За 6 кн. 5 р. (при внесении денег полностью при подп.—пересылка за счет изд-ва).

Можно при подп. внести задат. 1 р., а остальн. выплач. налож. платеж. при получ первых 4-х книг. В этом случае пересылка (около 1 р. за все книги) за сч. подписчика.

Подробный проспект высыл. бесплатно.

Переводы адресуйте: Москва, Центр, Новая площадь, 6, Изд-во „Молодая Гвардия", либо сдавайте по СССР в любое отделение „Известий", „Правды", в любой киоск Контрагентства печати. 2426

ГЛАЗНОЙ ВРАЧ (б. Германской больницы) **Д-р Г. Ф. ХОЛЛМАНН** продолжает прием больных еж. с 11 до 2 ч. дня (кроме воскресн.). Ул. Камо, № 54, в зд. б. Германской больницы. 2244 5—5

ФОКУСЫ НОВИНКА отгадывание мыслей, оракул, занимат. опыты и пр. в двух отд. книжки. 310 стр. 161 рис. Цена 1 р. 80 коп. с перес. 2 р. 20 к. Москва, Моховая 22 у Кооп. Т-во „Самообразование". 2389 2—1

Центр. склад снабжения „Культснаб" ЕПСГ Тифлис, Руставели, № 23. Тел. 6-18.

ВСЕ ДЛЯ ФИЗКУЛЬТУРЫ И СПОРТА

игры для клубов, шашки, шахматы, домино, нарды, свитры, майки и др.

Принимаем оборудование спортзалов.

Требуйте прейскуранты. 2436

ЗВОНИТЕ ПО ТЕЛЕФОНУ 26-II К ВАМ ЯВИТСЯ УПОЛНОМОЧЕННЫЙ ДЛЯ ПРИЕМА ОБЪЯВЛЕНИЙ в „ЗАРЮ ВОСТОКА"

ИЗВЕСТНЫЙ КАБИНЕТ по ВОЛОСОЛЕЧЕНИЮ и врачебной косметике ВРАЧА Натальи Георгиевны **КОНТОРОВИЧ** ул. Саба Сулхана (б. Фрейлинск.) 1, уг. Исполкомск. 1-й подъезд. Прием ежед. от 11 до 3 и от 6—8 час. веч. Радикальное лечение всевозможных недостатков лица и волос. Уничтож.: прыщей, угрей, морщин, желтых пятен и прочих по новейшим заграничным методам с применением новейших электро-светолечебных аппаратов и средств. 1962 10-7

Прием об'явлений после 3½ ч. в типограф. „З. В."

Продаются бор-машина, щипцы и мелкие инстр. Вид. ежедн. с 2—4 ч. Ул. Ингольса (б. Бебутовская), № 4, Эрвадзян. 2423

СПЕШНО ПРОДАЮТСЯ кровать с сеткой, столы обед. и письм. и др. дом. вещи. Ул. Давиташвили, 17, верхн. эт. 2422

ПО СЛУЧАЮ недорого продается ПИАНИНО. Посредн. не явл. Ул. Меликишвили (б. Цхветская), № 13, верхн. эт. 2396

МЕРЕЖЕЧНАЯ МАШИНА продается. Ул. Церетели, 1, спр. домработчика. 2431

Принимаю на полный пансион. 7 р. Пер. Вассера (б. Красногорский), № 9, под'езд, звон. или стуч. ул. Арсенальной ул. 2409

ТРЕБУЮТСЯ переписчики на русск. и груз. яз. и домработница, 6-ое почт. отд., Братову, отв. письмом. 2430

Ищу место домработн. приход. за одну без стир. кн. Умею хор. гот. Имею сод. рекомендацию. Спр.: Армянский базар, 27, вход с Ходасинск. пер., № 1. 2391

ТРЕБУЮТСЯ 1—2 комнаты. Образц. гостин. „Орнант", Орджоникидзе, от 5 до 8 час. веч. 2320 2—2

ПЕРЕВОДЫ научные, техн., лит. на немецк., франц., англ. яз. и с них прин. педагог с высш. образ. Пушкинская, д. № 11. 2124 10—6

ЛЮБУЮ КНИГУ русскую, как новую, так и старую, в 3-дневный срок высылает наложн. платеж. отдел почтовых отправлений книжного магаз. ВЦСПС Москва, Кузнецкий мост. 20/7. 1701 10—7

Полное обновление и заливка кожаных и резиновых **БОТ и ГАЛОШ.** Аккуратно, прочно к сроку. Цены умеренные. Плехановский пр., 127, ряд. с кино „Палас", фир. „Арарат". 2440

ЦВЕТОЧНЫЙ МАГАЗИН **„СОЛЕЙЛЬ-ДОР"** (Пл. Свободы) принимает заказы на декоративные и цветущие кустарник., розы, луковицы, георгины, канны. Плодовые деревья, клубника и семена всевозможн. цветов. С 15-го февраля в магазине будут выставлены образцы растений. Составляются проекты и разбивка садов, палисадников, обсадка могил и пр. сады. работы. 1885 10-6

УТЕРЯН в Госопере на спект. 20 февраля черный шарф. круж. шарф. За вознагр. дост. Ул. Коминтерна, 5, кв. Коганз. Дорог, как память. 2432

ТРЕБУЕТСЯ РОЯЛЬ „Миньон" хорош. сохран. Спр.: пр. Руставели, № 19, Невинский. 2428

Издательство „ЗАРЯ ВОСТОКА". ВЫШЕЛ И РАССЫЛАЕТСЯ ПОДПИСЧИКАМ ЕЖЕНЕДЕЛЬНОГО ЖУРНАЛА

№ 4 Большевистская СМЕНА орган Закрайкома ВЛКСМ

посвященный дню Красной армии и советизации Грузии.

Подписная плата: на 1 мес. — 50 коп. на 3 мес. 1 р. 50 к. на 6 мес. 2 р. 75 к. на 10 мес. 4 р. 75 к. Цена отдельного номера всюду 15 коп.

Подписка принимается: в Тифлисе—в гл. к-ре Изд-ва „Заря Востока" (проспект Руставели, № 8); в экспедициях Изд-ва, специальными уполномоченными, снабженными соответствующими удостоверениями Изд-ва, контрагентами Изд-ва, во всех почтово-телеграфных предприятиях ЗСФСР и железнодорожных киосках Всесоюзного „Контрагентства печати".

ИЗВЕСТНЫЙ зарекомендованный кабинет **ВОЛОСОЛЕЧЕНИЯ** врачебная косметика **В. И. ДАНИЛЕВСКОЙ** Ул. Ладо Думбадзе (б. Вельяминовская), № 18. Радикальное лечение всех дефектов лица последними французскими и немецкими методами: прыщей, угрей, пятен, веснушек, морщин, пор. Все виды массажа лица, шеи, рук. Общий массаж. Удаление волос и родинок навсегда. Все виды электризации. Радио-люкс. Ванны и души. Прием с 11—3 и с 6—8 ч. в. 2080 10-7

Готовит во все группы русск. и немецк. школ иностранка с загран. унив. образ. Уроки нем. и франц. яз. ул. Шио Читадзе (б. Ермоловская), д. 4, вх. со двора, 1-я лестн. налево. Вид. от 3—7 веч. 2420

СПЕЦИАЛИСТЫ с выс. обр.) готовят по всем предм. (в ВУЗ, спец. техн. и тр. шк. Ул Джугашвили, № 3. 1775 30—24

ПРЕПОД. МАТЕМАТИКИ Г. Д. КАЗАРЯН специально готов. в ВУЗ'ы и техникумы по математике и физике. Ул. Сухаишвили (б. Мало-Ванкск.), 4, кв. 4. Вторник, четверг и пятница от 1-4 ч. дня, остальные—до 7 ч. в. 2256 0-5

Оконч. унив. по **МАТЕМАТ. и ФИЗИКЕ** подгот. в ВУЗ. Коммунальная (бывш. Воронцовская) ул., № 9 (Греческий караван-сарай), кв. 16, ход с Крепостного пер., верхний этаж, с 4—8 ч. в. 2357 2-1

Высш. МАТЕМАТИКУ интегр., дифф. исчисл., аналит. геом., элемент. арф. матем. и физику проходит со студент., готовящимися в академии, в ВУЗ и др. учебн. завед., А. З. Свонко, ул. Камо, № 105. 2166 4—1

МАТЕМАТИК И. И. Тарощин сост. группы в ВУЗ'ы и за 9, 8 и 7 гр. по мат. и физ. Чугуретская [б. Панаевича], № 1. Нач. занятий с 1-го марта. 2419 2—1

МАТЕМАТИК Г. Д. КОРГАНОВ с высшим образов. готовит по математике и физике в ВУЗ и по предм. семилетки. Лермонтовская, № 15, кв. Гедеванова, от 11—2 ч. и 6—7 ч. 1761 0—9

ПРЕПОДАВАТЕЛЬ А. Г. КИВИТ специально готовит в университет и политехн. институт по математике и физике. Ул. Джугашвили (б. Ртищевская), 11, кв. № 6, под'езд, 3-й эт., 3—4 час. дня. 2123 12—6

Уроки кройки и шитья на груз. и русском яз. **ЕОЛГАРСКОЙ** Ул. Калинина, 83. Запись от 4 до 7 ч. в. 1488 24-9

ИНСТРУКТОР-ЗАКРОЙЩИЦА

ОБУЧАЕТ в теч. 6 м. совершен самост кройке и шитью дамских нарядов. Запись ежедневно от 10 до 5 веч. **ПРИНИМ. ЗАКАЗЫ** по шитью. Исполнение безукоризненное. Покрой и прим. кост., платьев 1 р. 50 к. Новые журналы. Ул. Троцкого, 25. 1010 0—6

МАСТЕРСКАЯ МОДНЫХ ДАМСКИХ СУМОК Прием заказов и починок портфелей, сумок и пр. Чистка и починка лайковых перчаток. **Я. Е. ЛИБЕРЗОН** пл. Свободы, № 1. Там-же штемпеля и печати **Л. С. КЛЕЙН.** 1977 10-8

ПОРТНОЙ А. ПИКЕЛЬНЫЙ принимает всевозможные работы. Выполняет осенние и зимние заказы по всем правилам искусства по журналам 29 г. Пр. Руставели (б. Голованский), № 12, против театра Руставели 1743 10—7

РЕМОНТ ЧАСОВ всех систем по умеренным ценам **И. М. ЛЕВИН** Фирма сущ. с 1917 г. Работа произв. от 9 ч. у. до 9 ч. в без перерыва. Мостовая ул., 1, рядом с аптекой. 2081 1—4

Изд-ство „ЗАРЯ ВОСТОКА" доводит до сведения подписчиков гор. **КУТАИСА** и его районов, что **А. ДИДМАНИДЗЕ** с 10-го февраля 1929 года **на службе Издательства НЕ СОСТОИТ** и не вправе производить от имени Издательства какие-либо расчеты.

АГЕНТ ПО СБОРУ ОБ'ЯВЛЕНИЙ **Максим Онисимович ГАЖОНИЯ** с 14-го декабря 1928 года снят с работы и все выданные ему документы Издательством **„КОММУНИСТ" СЧИТАТЬ НЕДЕЙСТВИТЕЛЬНЫМИ.** 2406 3—2 Издательство газ. „Коммунист".

Народный Комиссариат Внутренних Дел ССР Грузии ДОВОДИТ ДО СВЕДЕНИЯ проживающих в пределах ССР Грузии лиц иностранного гражданства, что с 1-го марта т. г. **прием заявлений** о выдаче видов на жительство для иностранцев, а также по всем вопросам, связанным с проживанием иностранцев в пределах ССР Грузии, в Тифлисе **будет производиться в Иностранном Отделе Народного Комиссариата Внутренних Дел** ежедневно с 13 до 15 час. (Ул. Дзиглиаде № 30, комн. № 7, 3-й этаж).

В уездах остается прежний порядок приема в соответствующих управлениях уездной милиции.

Зам. Народного Комиссара Внутренних дел Верадзе. 2411 Начальник Иностранного отдела Ониев.

ЗАОЧНЫЕ ТОРГОВЫЕ и ОРГАНИЗАЦИОННО-ХОЗЯЙСТВЕННЫЕ КУРСЫ Народного комиссариата торговли Р. С. Ф. С. Р. **Прием продолжается.** Проспект курсов высылается бесплатно, обозрение преподавания и пробные лекции за 50 коп. марками. **Адрес:** МОСКВА, Центр, Армянский пер., 11-10. Заочторгкурсы. 2415 4—4

Издательство „Техника Управления" Государственного института Техники Управления при НК РКИ СССР

Закавказское представительство при Акц. О-ве Организационного строительства— **„ЗАКОРГСТРОЙ"** (Тифлис, Исполкомская, 2, тел. 6—42).

ОТКРЫТА ПОДПИСКА НА 1929 ГОД

На рационализаторские журналы

„ЗА РАЦИОНАЛИЗАЦИЮ" Орган ЦКК ВКП (б), НК РКИ СССР. Подписная плата: на год (12 №№)—7 руб. 50 к., на 6 мес. 4 руб., на 3 мес.—2 руб.

„ТЕХНИКА УПРАВЛЕНИЯ" Орган Госуд. Института Техники Управления при НК РКИ СССР. Подписная плата: на год (24 №№)—10 руб., на 6 мес.—7 руб., на 3 мес—3 руб. 75 коп.

„ВЕСТНИК СТАНДАРТИЗАЦИИ" Орган комитета по стандартизации при Совете Труда и Обороны. Подписная плата: (только годовая - 6 №№): без приложения 8 р. 50 к., с прилож. 17 руб.

„НОВОСТИ ЛИТЕРАТУРЫ ПО ТЕХНИКЕ УПРАВЛЕНИЯ" (БИБЛИОГРАФИЧЕСКИЙ БЮЛЛЕТЕНЬ ИТУ) Подписная цена на год 12 руб.

Продажа и прием подписки на библиотечки, книги и журналы по всем видам рационализации (делопроизводства, счетной части, складского учета, торговли и пр.)

Заказы направлять:

В ССР Грузии—Тифлис, Исполкомская, 2, „Закоргстрой" (тел. 6—42).

В ССР Азербайджана—Баку, Тродкого, 10 „Закоргстрой"

В Армянской ССР—Эривань, ул. Абовьяна, „Закоргстрой" 24.9

ВЕЗДЕ ТРЕБУЙТЕ — ВСЮДУ ПОКУПАЙТЕ

Высшая парфюмерия Государственного Треста **„ТЭЖЭ"** ЗАКАВКАЗСКОЕ ОТДЕЛЕНИЕ Армянский базар, 22. Телеф. 19—91. **МЫЛА туалетн. и медиц., ОДЕКОЛОНЫ И ДУХИ.** Для УХОДА за кожей, зубами и волосами: **ПУДРА, КОСМЕТИКА и ГИГИЕНА**

ВСЕ ДЛЯ ЗДОРОВЬЯ — ВСЕ ДЛЯ ГИГИЕНЫ

БИБЛИОТЕКА новых **№ 2** книг **А/О „ЗАККНИГА"** ЗАККНИГА

ОТКРЫТА 20 ФЕВРАЛЯ 1929 Г. В ДОМЕ № 89 ПО ПЛЕХАНОВСКОМУ ПРОСПЕКТУ. Выдача книг ежедневно, кроме вторников, от 2 ч. дня до 8 ч. веч. 2386 2-2

ПОСТУПИЛИ В ПРОДАЖУ

КАРТА ЗАКАВКАЗЬЯ (по новому районированию) (4 краски) размер — 50×70 см., масштаб 1 : 1.500.000. Цена 85 к. (с перес. 1 руб.).

ВОДНОЕ ХОЗЯЙСТВО—СБОРНИК под редакцией профессора Кенига, страниц—300. Цена 2 руб. 75 коп.

ПРОБЛЕМЫ КОНТРОЛЬНЫХ ЦИФР народного хозяйства Союза ССР на 1928/1929 г., страниц—211. Цена 1 руб.

ТИПОВОЙ ПОДРЯДНЫЙ ДОГОВОР на производство строительных работ. Офиц. издание. Цена 30 коп. (с перес.—45 к.)

ИЗДАТЕЛЬСТВО ГОСПЛАНА СССР „ПЛАНОВОЕ ХОЗЯЙСТВО" — МОСКВА, Карунинская площадь, № 1/а.

Полный каталог издания бесплатно. 2427

Закавказская Краевая Контора Госбанка СССР **ОБ'ЯВЛЯЕТ, ЧТО 10-й ТИРАЖ ВЫИГРЫШЕЙ ПО БЕСПРОЦЕНТНОМУ** выигрышному займу 1926 года состоится **1 МАРТА 1929 г. В ГОР. МОСКВЕ.** Будет разыграно 1200 выигрышей на общую сумму 699.000 руб. Страхование облигаций этого займа от выхода в 10-ый тираж погашения принимается конторой и агентствами Госбанка, сберкассами, Госстрахом и кредитными учреждениями до 28 февраля включительно. 2412

Трест металлической промышленности ВСНХ Грузии **„МЕТАЛЛТРЕСТ"** извещает для сведения всех учреждений и организаций, что **УПРАВЛЕНИЕ ТРЕСТА** с 27-го февраля т/г. **ПЕРЕХОДИТ** в новое помещение по Квирильской ул., № 9, телефон № 20-53. За всеми справками и с заказами обращаться по новому адресу.

ДЛЯ ЛЕНТЕКСТИЛЬСТРОЯ ТРЕБУЮТСЯ ИНЖЕНЕР И ТЕХНИК по железо-бетонным работам с практическим стажем, подготов. по расчетам. Работой гарантируем **НА 2 ГОДА.** Заявление с условием направить: ССР Армении, гор. Ленинакан, Текстильстрой. 2348 3—2

ЛАБОРАТОРИЯ ПРОТИВОЗАЧАТОЧНЫХ СРЕДСТВ отдела охраны материнства и младенчества наркомздрава выпустила в продажу **средств, предупреждающие беременность,** рекомендованные научной комиссией: Шарики **КОНТРАЦЕПТИН**—80 к. Паста **ПРЕКОНСАЛЬ**—1 р. Высылаются наложенным платежем. Заказы направлять: **Москва,** Солянка, 12, **Лаборпроз.** Требуйте во всех аптеках, магазинах санитарии и гигиены и в кооперативах. 1243 4—4

Нижеуказанные документы (утерянные и похищенные) СЧИТАТЬ НЕДЕЙСТВИТЕЛЬНЫМИ:

Аттестат., уд. личн. и метр свид. на имя Андрея Цупуренко
Воен.-уч. карт. на имя Саака Дадаскянова
Метр. свид. на имя Шимкона Семулашвили
Метр. свид. на имя Нины Сергеенко
Проф. кн. СТС за № 37433 на имя Баллы Дадашева
Удост. личн. на имя Владимира Голенкова
Удост. личн. кн. под. и метр. свид. на имя Филиппа Чалабиди
Еркооп. кн. за № 33062 на имя Наума Кищик
Удост. личн. за № 2338 на имя Александра Дутова
Чл. кн. СТС за № 18054 на имя Салима Зейналова
Чл. кн. союза деревообд. за № 1099 на имя Микича Арустамяна
Чл. кн. СТС за № 32172 на имя Александра Касумова
Чл. кн. союза строит. за № 1/23580 на имя Юнуса Гаджиева
Чл. кн. союза сельхозраб. за № 30668 на имя Алекпера Ирза-оглы
Чл. кн. союза сельхозраб. за № 30658 на имя Садыка Мамед-Гасан-оглы
Кн. Гандж. ЦРК за № 4319 на имя Е. Кеворкова
Кн. из. уд. личн. перс. под., выд. Г. ИНО на имя Мамеда Таги Асад-оглы
Бил. на отп. мел. леса за № 8569, выд. Гандж. десн. на имя Сергея Погосова
Кн. Гандж. ЦРК „Бирлик" на имя Аветиса Арутюнова
Батр. кн. за № 224 на имя Юсуба Раджаб-оглы

ТИПОГРАФИЯ ГАЗЕТЫ «ЗАРЯ ВОСТОКА», УЛ. САШИ ЦУЛУКИДЗЕ № 4 ГЛАВЛИТ № 902.