Цена всюду—5 коп.

ЗАРЯ ВОСТОКА

ОРГАН ЗАКАВКАЗСКОГО КРАЕВОГО КОМИТЕТА ВКП (б) и Центрального Исполн. Комитета Советов Рабочих, Крестьянских, Красноармейских и Матросских Депутатов ЗСФСР

РЕДАКЦИЯ: Тифлис, Руставели, 8

Телефоны редакции:
Телефонограммы . . 26-11
Ответ. секр. редакции 3-91
Ночной секретарь. . 22-61
Информ. и репортаж. 9-10
Экономический отд. . 3-91
Парт. и раб. отдел. . 8-04
„Листок РКИ" . . . 8-04
Иностр. отд. и Восток 9-10
Отд. „Советск. Закав". 9-10
Ночной выпуск . . . 5-08

Отделения:
Москва — Мал. Ржевский пер., 6. Баку — Б.-Московская гостиница, № 10, телефон 5-33. Батум—ул. III Интернационала, 36. Эривань — ул. Абовьяна, 8. Сухум — ул. Октябрьской революции, 10. Александропль—Улица 16, дом № 35, Гянджа—угол улицы Сабира и „28 Апреля" Кутаис—улица Розы Люксембург.

РУКОПИСИ НЕ ВОЗВРАЩАЮТСЯ

ГЛАВНАЯ КОНТОРА: Тифлис, пр. Руставели, 8. Телеграфный адрес—Тифлис ЗАРЯ

ПОДПИСНАЯ ПЛАТА на 1929 г. с доставкой и пересылкой

ОБЩАЯ (Для учр. и частн. фрмд.) С приложением собр. соч. В. И. Ленина—30 р.	ЛЬГОТНАЯ (Для рабочих и служащих) С приложением собр. соч. В. И. Ленина—25 р.
Без приложения:	Без приложения:
На 12 месяцев — 13 р. 50 к.	На 12 месяцев — 10 р. —
„ 6 „ — 7 р. —	„ 6 „ — 5 р. 50 к.
„ 3 „ — 3 р. 60 к.	„ 3 „ — 2 р. 85 к.
„ 1 „ — 1 р. 25 к.	„ 1 „ — 1 р. —

Заграницу:

На 12 месяцев — 15 дол.	На 3 месяца — 4,5 дол.
„ 6 „ — 8 дол.	„ 1 „ — 1,5 дол.

ЗА ПЕРЕМЕНУ АДРЕСА—20 к.

ТАРИФ НА ОБ'ЯВЛЕНИЯ
(за строку петит):
Позади текста — 80 к., среди текста — 1 р. 60 к.
Многорочные: позади текста—1 р. 50 к.—среди текста—3 р.
При многократном печатании — скидка по соглашению.
Сверх тарифа взимается 10 проц. городского налога.
Об'явления принимаются: в главн. конторе (пр. Руставели, 8) с 9 до 3½ ч. дня, после чего взимается дополнительно 20 проц.
Подписка принимается только с 1-го числа на полные месяцы. Заказы выполняются только по получении денег. Подписка в рассрочку или наложенным платежом не выполняется.
С жалобами на недоставку газет в Тифлисе звонить по телефону 16-73

Телефоны гл. конторы:
Телефонограммы . . . 26-11
Зав. издательством . . . 23-31
Бухгалтерия 23-31
Отд. распространения . . . 16-73
Экспедиция 16-73
Багажная экспедиция . . . 13-45
Отдел об'явлений . . . 26-11
Типография 5-08

Пролетарии всех стран, соединяйтесь!

№ 52 (2020) Тифлис. Среда, 6-го марта 1929 г. № 52 (2020)

Вниманию подписчиков газеты ЗАРЯ ВОСТОКА с приложением собрания сочинений В. И. ЛЕНИНА.
С 6 по 10 марта будет производиться рассылка приложений: в Тифлисе и иногородним индивидуальным подписчикам XXV том.
Изд-во „Заря Востока".

С'езд большевиков Азербайджана

Открывающийся сегодня с'езд Азербайджанской коммунистической партии является генеральным смотром коммунистических сил Азербайджана.

С'езд этот должен пройти под лозунгами **развертывания самокритики, жесточайшей борьбы с правым уклоном и его конкретными проявлениями, борьбы за партийные кадры, за интернациональное воспитание партийных масс.**

Советский Азербайджан являет собой сочетание крупнейшего промышленного очага всесоюзного значения и крестьянских районов с отсталой техникой, только лишь становящихся на путь интенсификации своего хозяйства, на путь коллективного строительства.

Крупнейшая партийная организация (Бакинская), в своем большинстве рабочая (65,8 проц. рабочих от станка), сочетается с массой мелких крестьянских ячеек, живущих и разлагающихся в тягчайших условиях остатков косности, религиозных пережитков, кулацких влияний.

Все это ставит перед партийной организацией серьезнейшие задачи. Доставка доклада на с'езде о работе в деревне говорит за то, что партийная организация АССР вновь вплотную ставит вопрос о состоянии парторганизаций в деревне. Это тем более важно, что перед генеральной чисткой партии тщательное изучение состояния наших деревенских организаций является необходимейшим условием их дальнейшего развития.

Партийная организация, рабочий класс, трудящиеся массы АССР получили от муссавата тяжелейшее наследство — разрушенную страну, погибающую в национальной распре, страну, деградирующую под сапогом английского империализма. Только бешеная энергия масс, только воля этих масс к преодолению трудностей, только жесточайшая борьба за национальный мир помогли стране выйти на широкую дорогу социализма.

Вместе с бурным ростом строительства, вместе с под'емом и быстрым развитием бакинской нефтяной промышленности росла, развивалась и крепла партийная организация АССР, закаляя себя в боях с национализмом, с остатками муссаватской идеологии, развивая борьбу со всеми и всяческими уклонами, откуда бы они ни шли. Так же, как и в других закавказских организациях, в АССР на этом участке парторганизация одержала колоссальные победы. Однако, ни в коем случае нельзя считать, что эта задача, задача борьбы с национализмом, борьбы за интернациональное воспитание масс, перестает быть актуальной. Остатки националистических настроений и муссаватской идеологии еще окончательно не вытравлены. Рост кулацкой активности не мог не дать, как своей разновидности, роста националистических настроений в городе и деревне. При чем эти настроения не смогли не сказаться на отдельных звеньях наших партийных организаций.

Националистические настроения, проникающие в наши деревенские партийные организации, зачастую просачивающиеся в наши вузовские и советские ячейки, находящие свое отражение изредка даже в рабочих ячейках, могут и должны быть квалифицированы как проявление правонационалистического уклона, которому должен быть дан самый решительный отпор. Это ставит перед партийной организацией АССР, как и остальными организациями ЗСФСР, во всю ширь вопрос об интернациональном воспитании, о систематическом выявлении всякого проявления национализма в наших организациях, о жесточайшей и решительной борьбе с этими настроениями.

Вся партия ведет развернутую борьбу с открыто оппортунистическим правым уклоном. Президиум ЦК и ЦКК АКП (б) в об'единенном заседании от 23 февраля вынесли резолюцию, осуждающую дезорганизаторскую деятельность правых уклонистов. С'езд должен заострить внимание всех членов партии на необходимости решительной борьбы с носителями правого уклона и примиренческого отношения к нему, не ослабляя работы по борьбе с остатками троцкистской оппозиции.

Дезорганизаторам, становящимся на путь фракционной деятельности, срывающим работу партии в деле хозяйственного строительства, отыгрывающимся на наших трудностях—большевистский с'езд даст решительный отпор.

Одновременно с'езд должен призвать всех членов партии к решительной борьбе с проявлениями правоуклонистских настроений в нашей практической повседневной работе.

Выявление этих элементов, нередко подтачивающих работу наших здоровых советских, хозяйственных, кооперативных организаций, решительный удар по ним—явятся лучшим методом борьбы с конкретными носителями правого уклона.

С'езд, заслушав политический отчет своего центрального комитета, заострит внимание парторганизаций АССР на ряде вопросов партийного и хозяйственного строительства.

Пожелаем успеха его работе. Пожелаем плодотворной работы с'езду большевиков Азербайджана под лозунгом жесточайшей самокритики и самопроверки, решительной борьбы с правым уклоном.

„Дух Локарно" в действии

Франко - бельгийские империалистические заговорщики, пойманные с поличным при помощи голландской газеты «Утрехт Дагблатт», пытаются превратить серьезную политическую трагедию в бульварный уголовный роман. Как сообщают сегодняшние телеграммы, в Брюсселе арестован некий Гейне, который с непонятной словоохотливостью и подкупающей откровенностью на первом же допросе «признался», что он «сфабриковал» документ, разоблачающий локарнских партнеров Германии в прямом против нее заговоре. Поведение этого Гейне кажется еще более подозрительным, если принять во внимание, что его имя фигурировало в европейских газетах, что в Брюсселе его разыскивали и что он, несмотря на это, прибыл туда, как бы желая облегчить труды бельгийской королевской полиции.

Наряду с этим «Утрехт Дагблатт» вновь категорически утверждает, что документы получены из источников, не внушающих никаких подозрений, что эти источники ничего общего не имеют с арестованными в Брюсселе лицами и, наконец, что за эти документы не было заплачено никакого вознаграждения. А главный редактор газеты не без ехидства предлагает Лиге Наций заняться проверкой подлинности документов.

Кто же, в конце концов, прав и как разобраться во всех этих противоречиях? За каких-нибудь десять дней, прошедших со времени опубликования разоблачений, с категорическими опровержениями успели выступить такие «авторитеты», как Бриан, Вандервельде, Люкер-Лампсон, Гиманс и пр. Официальное агентство Гавас заявляет сегодня, что после брюссельских арестов «инцидент исчерпан». Впитывая «Насион Бельж» устанавливает даже точную сумму вознаграждения — 100.000 марок, которое должен был получить «германский шпион» за нахождение подлинных текстов военного соглашения, замененных по необходимости фальшивкой.

Но едва ли весь этот поток опровержений может кого-либо в чем-нибудь убедить. Едва ли поможет делу и версия о «германском шпионе» и арест благодушного Гейне, который германская пресса не без оснований называет «неуклюжей инсценировкой». Потому что, в конечном счете, дело решают не опровержения, а та реальная расстановка империалистических сил, которая неизбежно должна рождать документы, подобные опубликованным голландской газетой.

Для всякого внимательного наблюдателя международных событий никогда не оставалось сомнений в том, что Германия остается для стран-победительниц не только вчерашним, но и потенциальным завтрашним врагом. Ни локарнские договоры, ни вступление Германии в Лигу Наций не могут изменить того факта, что мощный рост германской промышленности превращает ее, как и перед войной, в одного из главных конкурентов дряхлеющей британской промышленности и, сверх того, сильно развивающейся после войны промышленности французской. Не могли изменить этого положения бичи и скорпионы плана Дауэса. Не могли, потому что на этом-то вопросе и обнаруживался порочный круг, каким являются по существу репарации: чем больше победители старались выкачать из Германии, тем больше она развивает свое производство, тем больше она увеличивает экспорт, тем энергичнее она отвоевывает внешние рынки.

Но коммерческая борьба за рынки в империалистическом мире — это лишь предтеча вооруженной борьбы. Версальский договор оказался недостаточным для того, чтобы гарантировать «безопасность» победителей; Германия вновь вышла на большую дорогу империализма. Мудрено ли, что ее конкуренты создают «дополнительные гарантии», из которых и является франко - бельгийский договор?

Какое бы направление в дальнейшем ни приняла вся эта детективно-романтическая история, факт остается фактом: вопреки всем пацифистским словоизвержениям, вопреки всем «миротворческим» документам в стиле локарнских соглашений или пакта Келлога — империалистический мир продолжает жить на вулкане и неизбежно катится к новой войне, которая не сможет не явиться для него катастрофой. Разоблаченный франко - бельгийский договор и тот новый этап, в который вступило это дело после брюссельских «арестов», являются только лишней иллюстрацией той грязи и милитаристического безумия, в которых живет империалистическая буржуазия, при помощи социал-демократов одурманивающая массы разговорами о мире.

„ОБЫЧНОЕ МОШЕННИЧЕСТВО" ИЛИ ТАЙНЫЙ ВОЕННЫЙ ДОГОВОР?

ПЕРВАЯ РЕЧЬ ПРЕЗИДЕНТА

Гувер вступил в должность

Список нового кабинета об'явлен

ГУВЕР ИЗБЕГАЕТ ОСТРЫХ УГЛОВ

ВАШИНГТОН, 4-III. (Зактаг).—При вступлении своем в должность президента С.-А. С. Ш. Гувер произнес речь, напоминавшую идеалистическую фразеологию Вильсона. Говоря о вопросах внешней политики, Гувер, между прочим, выразил уверенность, что С.-А. С. Ш. примкнут к международному трибуналу при Лиге Наций.

— Наш народ,—заявил Гувер,—решил, что **мы не должны брать на себя таких политических обязанностей, как вступление в Лигу Наций,** которые могут уже наперед обязать нас принимать участие в разрешении спорных вопросов между другими странами.

Обращает на себя внимание, что за исключением вопроса об усилении запрещения спиртных напитков и вопроса о международном трибунале **Гувер ограничился лишь общими местами и совершенно не касался таких актуальных вопросов, как германские репарации, межсоюзнические долги, безработица и признание СССР.**

МИНИСТРЫ ГУВЕРА

ВАШИНГТОН, 4-III. (Зактаг).—Официально об'явлен список кабинета Гувера. Министр иностранных дел — **Генри Стимсон** (генерал-губернатор Филиппин, бывший эмиссар Кулиджа в Никарагуа и военный министр в кабинете Тафта); министр финансов—**Меллон**; военный министр—**Джэмс Гуд** (политич. деятель штата Айова, по слухам, сторонник государственной монополии на силовые станции); морской министр—**Чарльз Адамс** (бостонский финансист); министр торговли—**Роберт Ламонт** (чикагский фабрикант).

Парижский торг продолжается

ПАРИЖ, 4-III. (Зактаг). — Вся третья неделя сессии комиссии экспертов (по пересмотру германских репараций) была занята работой трех подкомиссий — по вопросам о трансфере, о натуральных поставках и о коммерциализации репараций.

Затем состоялись неофициальные совещания между отдельными экспертами, на которых затрагивался вопрос о размерах репарационных платежей. По сообщениям газет, на совещаниях **«удалось убедить Шахта» предложить на одном из ближайших заседаний конкретные цифры германских платежей.** По словам газет, Шахт намерен якобы предложить, чтобы **размер годичного платежа был установлен в сумме 1.200.000.000 золотых марок.**

Парижская печать называет такую цифру **смехотворной и не подлежащей обсуждению, считая, что не может быть и речи о платежах менее 2-х миллиардов в год.**

ТАКТИКА НОВОЙ АНТАНТЫ

ПАРИЖ, 4-III. (Зактаг).—В кругах, близких к комиссии экспертов, подчеркивают, что **тактика европейских держав - кредиторов сводится к стремлению столкнуть лбами Германию и С.-А. С. Ш.,** а также продемонстрировать невозможность разрешить репарационный вопрос **без снижения долгов европейских держав Соединенным Штатам.** Таким путем европейские державы хотят возложить на С.-А. С. Ш. ответственность за неудачу конференции или доказать, что Соединенные Штаты должны ограничиться лишь временными решениями вместо окончательного урегулирования репарационного вопроса.

Сессия Совета Лиги Наций

ЖЕНЕВА, 4-III. (Зактаг). — Интерес открывшейся 4 марта под председательством Шалойя (Италия) сессии Совета Лиги Наций сосредоточен, не на вопросах официальной повестки дня, как обыкновенно, а на предстоящих частных переговорах министров иностранных дел великих держав. Исключение составляет вопрос о режиме для национальных меньшинств. По мнению политических кругов, в процессе частных переговоров будет сделана попытка превратить вопрос о режиме для национальных меньшинств в разменную монету при обсуждении первостепенных политических вопросов, например, о польско - германских отношениях, восточной политике Германии, взаимоотношениях между Германией и союзниками.

Врученная секретариату Лиги просьба Литвы о допущении ее к разбирательству в Совете вопроса о нацменьшинствах передана комиссии в составе пяти юристов.

Большой интерес вызвал в кругах Лиги приезд американского представителя для переговоров с Лигой, а также с представителями держав об участии С.-А. С. Ш. в международном трибунале. Вопрос об отношениях между руководящими державами Лиги и С.-А. С. Ш. приобретает значение в связи с предстоящей сессией подготовительной комиссии к конференции по разоружению.

Новый поворот дела о документах „Утрехт Дагблатт"

В Брюсселе арестован якобы „виновник фальсификации"

ОБЫКНОВЕННОЕ МОШЕННИЧЕСТВО?

ПАРИЖ, 4-III. (Зактаг). — Агентство Гаваса сообщает:

«По сообщениям газет, в Брюсселе арестован некий **Гейне, который признался, что он сфабриковал документ, опубликованный в «Утрехт Дагблатт»,** использовав для этой цели старый договор, заключенный до войны двумя державами, но не Бельгией и не Голландией».

Брюссельский корреспондент газеты «Журналь» сообщает следующие подробности:

«Гейне продал документ фламандскому журналисту, который передал его «Утрех Дагблатт» с небольшими исправлениями. **Гейне заявил, что он надул покупателя и что все это дело обыкновенное мошенничество».**

ГАВАС ПРАЗДНУЕТ «ПОБЕДУ»

ПАРИЖ, 4-III. (Зактаг). — Агентство Гаваса сообщает:

«По сообщениям из Брюсселя, допрос арестованного Гейне продолжался более 4 часов. **При нем обнаружены документы, которые он сфабриковал.** Арест соучастника Гейне предстоит с часу на час».

«ГЕРМАНСКИЙ ШПИОН»

ПАРИЖ, 4-III. (Зактаг). — Агентство Гаваса сообщает:

«Военное министерство заявляет, что текст протокола совещания представителей французского и бельгийского генштабов, якобы происходившего в Брюсселе с 7 по 19-е сентября 1927 года, подписанного французским генералом Дебене и бельгийским генералом Галле, опубликованный 28 февраля газетой «Утрехт Дагблатт», **представляет собой грубый подлог.** По сведениям брюссельской газеты «Насион Бельж», **автором мнимого франко - бельгийского договора является германский шпион. Ему было приказано раздобыть текст военного соглашения за вознаграждение в 100.000 марок. После бесплодных попыток шпион решил сфабриковать подлог, чтобы ввести в заблуждение своих заказчиков»**

«НЕПОСТИЖИМОЕ ЛЕГКОМЫСЛИЕ»

ПАРИЖ, 4-III. (Зактаг).—Агентство Гаваса сообщает:

«Инцидент с подложным секретным договором в политическом отношении может считаться исчерпанным. Судебные власти дадут этому делу надлежащий ход. Но все же остается факт кампании, поднятой в голландской и германской печати, и факт **непостижимого легкомыслия, с которым гаагское и берлинское правительства предприняли шаги, на наш взгляд по меньшей мере неуместные.** Подлог газеты «Утрехт Дагблатт» и торопливость, с которой поспешили его использовать против Франции и Бельгии, прекрасно характеризуют то **особое настроение умов, которое представляет собой подлинную опасность для мира в Европе».**

КОНТР-АТАКА «ЭКО ДЕ ПАРИ»

ПАРИЖ, 4-III. (Зактаг).—**«Эко де Пари»** печатает выдержки из документа, показывающие, что будто **в 1918 году Голландия предоставила в распоряжение Германии для военных перевозок свои железные дороги.** Подлинный документ был напечатан в 80 экземплярах. На нем имеется надпись: **«Ставка императора. 5 июня 1918 года»** и пометка: **«Совершенно секретно. Об использовании голландских железных дорог. Под личную ответственность начальствующих лиц генерального штаба».**

НЕУКЛЮЖАЯ ИНСЦЕНИРОВКА

БЕРЛИН, 4-III. (Зактаг). — **В германских политических кругах относятся скептически к показаниям Гейне.** Германская печать подчеркивает **подозрительные обстоятельства его ареста,** указывая на тот странный факт, что **Гейне, имя которого уже фигурировало в печати в течение нескольких дней в связи с разоблачением «Утрехт Дагблатт» и которого в Брюсселе искали, поехал, ничего не опасаясь, в Брюссель.**

Германская националистическая печать заявляет, что **бельгийское правительство устраивает очень неуклюжую инсценировку,** и подчеркивает, что есть люди, которые за деньги соглашаются на участие в такой инсценировке.

НЕ ЗАЙМУТСЯ ЛИ В ЖЕНЕВЕ ПРОВЕРКОЙ?

БЕРЛИН, 4-III. (Зактаг). — Голландская газета **«Гаагше Курант»** напечатала **интервью с главным редактором газеты «Утрехт Дагблатт» Риттером,** который заявляет:

«Опубликованные нами документы происходят **из источников, не внушающих никаких подозрений.** Они представляют собой протокол заседания военных экспертов, происходившего в Брюсселе, и написаны **на ведомственном бланке того же государства;** подписи участников совещания, а также сургучные печати **обычного в бельгийских министерствах образца.** Текст франко - бельгийского договора включен в протокол совещания. **Круги, которые предоставили в мое распоряжение документ, будут очень рады, если в Женеве займутся проверкой его подлинности».**

НИКАКОЙ СВЯЗИ

БЕРЛИН, 4-III. (Зактаг). — **«Утрехт Дагблатт» отвергает наличие какой бы то ни было прямой или косвенной связи с лицами, арестованными в Брюсселе в связи с опубликованием тайных документов. Газета заявляет, что за опубликованные документы ею не было заплачено никакого вознаграждения.**

ЛИДЕРЫ ЗАМЕТАЮТ СЛЕДЫ

БЕРЛИН, 4-III. (Зактаг).—Состоявшееся вчера в Амстердаме собрание голландских социал-демократов, созванное в связи с опубликованием франко - бельгийского договора, обнаружило, что **лидер голландских социал-демократов Удегест и лидер бельгийских социалистов Гюисманс занимают чрезвычайно уклончивую и неясную позицию** в вопросе об отношениях к разоблачениям «Утрехт Дагблатт».

Утегест заявил, что голландские социал-демократы не могут решить вопроса о том, являются ли документы подлинными или поддельными, и что только расследование может внести ясность в вопрос.

Собрание приняло резолюцию, в которой констатирует, что **тревога, вызванная разоблачением «Утрехт Дагблатт», имеет своей причиной глубоко вкоренившееся недоверие между странами, которое является результатом систем военных союзов и соперничества в вооружениях.**

Заговор против нанкинского правительства

ПЕЙПИН, 3-III. (Зактаг).—По распоряжению **Ен Си-шана,** пайпинские войска **разоружили двухтысячный отряд,** расположенный в северо-западной части Пейпина. **При разоружении произошло столкновение, в котором 35 солдат ранены и двое убиты.**

По заявлениям пейпинских властей, разоружение части было вызвано тем, что командир части генерал Чан Цин-фан, находящийся сейчас в Тяньцзине, **вел переговоры с Чжан Цзун-чаном и участвовал в заговоре против национального правительства.**

В МУКДЕНЕ ТРЕВОЖНО

ХАРБИН, 3-III. (Зактаг).—В связи с военным выступлением Чжан Цзун-чана в Шаньдуне в Мукдене наблюдается тревожное настроение. Лидеры старой мукденской группировки, относясь с сочувствием к выступлению Чжан Цзун-чана против нанкинской власти, внешне, однако, стараются сохранить лояльность по отношению к Нанкину.

Белогвардейцы и бывшие нечаевцы покидают Харбин с целью вступления в войска Чжан Цзун-чана

ПЛАНЫ ЗАГОВОРЩИКОВ

ПЕЙПИН, 3-III. (Зактаг).—Тяньцзинская печать сообщает об **аресте и казни генерала Чан Хун-сюна,** бывшего ранее в составе армии Чжан Цзун-чана. **Казненный участвовал в заговоре против национального правительства.** Заговорщики предполагали **вызвать 28 февраля крупные беспорядки одновременно в Тяньцзине и Пейпине.**

ЯПОНЦЫ УХОДИТЬ НЕ СОБИРАЮТСЯ

ТОКИО, 4-III. (Зактаг). — Агентство Симбун Ренго сообщает, что военное министерство постановило внести в парламент законопроект о **дополнительных расходах на шаньдунскую экспедицию в сумме 2,5 миллионов иен.** Ассигнования предназначаются на **трехмесячное содержание оккупационных войск.**

БЕЗРАБОТИЦА В ГЕРМАНИИ. В дни суровых морозов в Берлине десятки тысяч безработных осаждают ночлежные дома, стараясь укрыться там от холода. На снимке — очередь у убежища для бездомных за 5 час. до открытия в 15 градусный мороз.

„ПОДВИГИ" БАНДЫ ОРЛОВА

Новое о берлинских арестах

Авторы „письма Зиновьева" найдены

АРЕСТОВАННЫЕ ПОЛНОСТЬЮ СОЗНАЛИСЬ

БЕРЛИН, 4-III. (Зактаг). — Арест банды фальсификаторов был произведен 28 февраля. Арестованы бывший следователь царской охранки статский советник **Орлов,** сын бывшего сенатора **Сумароков,** русский барон **Кюстер** и приятельница Сумарокова **Гертруда Дюммлер.**

Орлов и Сумароков полностью признались. Сумароков сообщил, что **бандой Орлова сфабрикованы все фальшивки за последние годы, использованные против советского правительства и Коминтерна, в частности «письмо Зиновьева» и письмо о взрыве собора в Софии. Три документа были проданы иностранным посольствам.**

Полиция установила, что фабрика фальшивок было прекрасно организованное предприятие, которое давало большую прибыль.

В обнаруженных на квартире Орлова трех ящиках материалов для работ по подлогам, между прочим, оказались большие **комплекты каучуковых и металлических печатей, бланки советских учреждений, ГПУ и Комитерна,** а также оружие. Обнаружена **картотека об'емом свыше 500 карточек с фотографиями и точными биографиями известных деятелей СССР и Коминтерна,** а также коммунистических лидеров различных стран. У Сумарокова обнаружен германский паспорт на имя Петра Павловского, журналиста из Петербурга.

Из признания Орлова и Сумарокова явствует, между прочим, что в **их мастерской изготовлены все 15 документов, с помощью которых была предпринята политическая кампания против американских сенаторов Бора и Нориса,** якобы подкупленных советской властью.

Раскрыть мастерскую фальшивок удалось благодаря тому, что Сумароков предложил берлинскому корреспонденту «Нью - Йорк Эвнинг Пост» Никкербокеру купить несколько подложных документов. **Никкербокер сообщил об этом полиции и для виду повел с Сумароковым переговоры. Сумароков был взят берлинской полицией под наблюдение.** Таким образом раскрылась связь с другими фальсификаторами. Сумароков передал Никкербокеру три мнимых документа ГПУ, дискредитирующие сенатора Бора. Ключ шифра к зашифрованному документу должен был быть продан отдельно.

Банде Орлова инкриминируется также взлом в январе сего года при начале переговоров о Никкербокером письменного стола самого Никкербокера.

Орлов руководил в свое время берлинским центром шпионажа Деникина, а также Врангеля.

БОРА И НОРРИС ТРЕБУЮТ РАССЛЕДОВАНИЯ

БЕРЛИН, 4-III. (Зактаг). — По сообщению вашингтонских корреспондентов германской печати, **сенаторы Бора и Норрис просили правительство С.-А. С. Ш. поручить американскому посольству в Берлине сделать германскому правительству представление о привлечении Орлова и Сумарокова к ответственности по германским законам.**

Английская делегация приедет в конце марта

ЛОНДОН, 4-III. (Зактаг). — Агентство Рейтер сообщает:

«6 марта состоится заседание учрежденного представителями промышленности англо - русского комитета. **Заседание посвящено вопросу о выезде делегации в Москву.** Как сообщают, отъезд откладывается **до конца текущего месяца,** ибо со времени первого собрания, состоявшегося 5 февраля, **в комитет поступило весьма много заявлений от различных фирм.** Так как распространились слухи о поездке самостоятельной делегации, представляющей группу промышленников, заинтересованных в англо-советской торговле, то **комитет представит официальные данные, показывающие, что делегация, организуемая им, является единственной делегацией, одобренной советским правительством».**

БРИТАНСКАЯ ПЕЧАТЬ О ДОГОВОРЕ «РОП»

ЛОНДОН, 4-III. (Зактаг). — Большинство лондонских газет публикует без всяких комментариев переданное ТАСС интервью, данное председателем Нефтесиндиката Сокольниковым сотруднику «Известий», относительно соглашения между «РОП» и англо-американской нефтяной компанией.

Руководящие должностные лица нефтяных компаний отказываются как подтвердить, так и опровергнуть московские сообщения о соглашении. **Детердинг заявил** интервьюеру, что **в скором времени будет опубликовано соответствующее заявление.**

Внимание печати сосредоточено главным образом на повышении цен на нефть на потребительском рынке. Владельцы автомобилей и деловые круги резко протестуют против повышения цен.

«Дейли Мейль», являющаяся застрельщицей кампании против «зараженой советской нефти», не хочет признать своего поражения и вместе с Черчиллем выступает за изменение налогов на автомобили.

«Дэйли Экспресс» заявляет, что план повышения цен был разработан еще в августе прошлого года, когда Детердинг, Тигль и Кадман встретились в Шотландии.

«РОП», — пишет газета, — снизил цену в Англии, поэтому **необходимо было вовлечь «РОП» в комбинат. План удался. Он был с успехом осуществлен несколько дней назад.** 4 марта «РОП» впервые сообщил о повышении на цен вместе с другими компаниями.

Десять лет Коминтерна

ТОРЖЕСТВЕННОЕ ЗАСЕДАНИЕ В МОСКВЕ

МОСКВА, 5-III. (Зактаг).—Состоялось торжественное заседание Исполкома Коминтерна, ЦК ВКП (б), Профинтерна и ряда других партийных и профессиональных организаций, посвященное десятилетию основания Коминтерна.

Заседание открыл т. **Куусинен,** предложивший почтить вставшим память вождя Коминтерна—Ленина, и память всех, павших за последние 10 лет. Затем т. Куусинен произнес речь, в которой осветил основные этапы развития Коминтерна. Он подчеркнул, что Коминтерн насчитывает на своем десятилетнем пути три крупных успеха: создание советского пролетарского государства, усиление мирового революционного движения, руководимого Коминтерном, и рост революционного сознания колониальных и полуколониальных народов.

Т. Коларов выступил с докладом, в котором дал подробный обзор работы Коминтерна с первого дня его основания.

Затем выступил **т. Молотов,** остановившийся на роли ВКП (б) в создании и укреплении Коминтерна. Эта роль значительна благодаря тому, что ВКП (б) имеет богатейший революционный опыт, который может и должен быть использован другими компартиями. ВКП (б) создала первую в мире пролетарскую диктатуру и сумела очистить свои ряды от всех разновидностей оппортунизма. Линия Коминтерна — ленинская линия, а ленинская линия есть линия борьбы с оппортунизмом во всех его видах.

От имени московской губпартконференции выступил с приветствием т. **Бауман,** который сказал, что конференция дала резкий отпор всем шатаниям и колебаниям.

Затем выступили с приветствиями представители от германской, французской, английской и китайской компартий, Профинтерна, политэмигрантов, народов Востока и др.

С ответной речью выступил т. **Манильский,** который сказал:

«Нам не страшны трудности, предстоящие Коминтерну в дальнейшем его пути. Коминтерн живет вместе с массами и вместе с ними добьется окончательной победы».

ПРИВЕТСТВИЕ ГЕРМАНСКОЙ КОМПАРТИИ

Германские коммунисты шлют пламенный революционный привет Коминтерну ко дню его десятилетия. 10 лет Коминтерна—это десять лет неутомимой, непреклонной, беспощадной и самоотверженной борьбы международного рабочего класса против мирового капитала и против предательства международной социал-демократии. Основанный величайшим революционером нашего времени, руководителем большевистской партии Лениным, Коминтерн стал всемирной партией пролетарской революции.

Возникший в огне первой империалистической мировой войны, окрепший и закалившийся в бурях послевоенных революционных боев,—Коминтерн вооружает отряды коммунистических борцов. Миллионные пролетарские массы ведут бой против империалистической войны, бой, который в силу своего мирового исторического значения явится испытанием для коммунистов всех стран.

В виду угрозы нападения империалистических армий на Советский Союз, являющийся единственным отечеством мирового рабочего движения, перед нами стоит задача превратить империалистическую войну в гражданскую, подготовить переход солдат буржуазных армий на сторону Красной армии, подготовить свержение капиталистического господства и создание пролетарской диктатуры.

В десятую годовщину своего основания Коминтерн смыкает свои ряды и зорко охраняет чистоту своей большевистской линии против всех покушений на нее со стороны мелкобуржуазных и колеблющихся элементов. Разбив троцкистскую контр-революцию, Коминтерн направил свой огонь, в первую очередь, на защиту постановлений VI мирового конгресса, против открытой оппортунистической правой опасности, против беспринципного примиренчества. Четкая революционная позиция подавляющего большинства партийных масс ВКП (б) и германской компартии свидетельствует о том, что Коминтерн в состоянии отразить всякую попытку пересмотра постановлений VI мирового конгресса со стороны правых и примиренцев с тем же успехом, с той же силой, с какими он разбил троцкизм.

К 10-летию Коминтерна наш лозунг гласит:

Вперед на борьбу против мирового капитала!

Вперед к пролетарской революции!

Да здравствует ленинский Коминтерн!

Да здравствует авангард Коминтерна—стальная ВКП (б)!

Да здравствует победа коммунизма!

По поручению ЦК германской компартии ТЕЛЬМАН.

ПРАЗДНОВАНИЕ В ГЕРМАНИИ

БЕРЛИН, 4-III. (Зактаг). — 3 марта в Берлине и во всех больших городах Германии происходили демонстрации и митинги в ознаменование десятилетия Коминтерна.

«Роте Фане» в передовой пишет:

«Десятилетие Коминтерна стоит под знаком мощной революционной борьбы масс, усиленной подготовки империалистической войны и непосредственной военной опасности. Усиление рядов Коминтерна требует обострения борьбы против оппортунизма, решительного ликвидирования ликвидаторов, примиренцев и не знающей снисхождения борьбы против трусливого оппортунизма, который исподтишка пытается парализовать и подточить боевой дух и революционную решимость пролетарского авангарда».

ПРИВЕТСТВИЕ ЧЕХО - СЛОВАЦКОЙ КОМПАРТИИ

ПРАГА, 4-III. (Зактаг). — ЦК чехо-словацкой компартии в связи с десятилетием Коминтерна обратился с приветственным письмом к ИККИ. В письме говорится:

«Чехо - словацкая компартия приветствует борьбу секций Коминтерна с правой опасностью. На основе программ Коминтерна, в повседневной борьбе за требования трудящихся масс чехо - словацкая компартия, совместно с международным пролетариатом, должна повести массы в бой за осуществление революционных целей».

Цензура запретила опубликование некоторых частей письма

8 марта

ПОСТАНОВЛЕНИЕ ОТДЕЛА РАБОТНИЦ ПРИ ЦК ВКП (б)

МОСКВА, 5-III. (Зактаг).—Заслушав сообщение отдела работниц при ЦК ВКП (б) о результатах обследования ряда парторганизаций, ЦК ВКП (б) констатирует, что **дело выдвижения работниц на самостоятельную руководящую работу губернского и окружного масштаба еще не достигло решающего перелома** при наличии некоторых сдвигов в деле выдвижения в центральные наркоматы и некоторые низовые звенья советского аппарата.

Категорически подтверждая директиву от 28 июля 1928 г., ЦК ВКП (б) постановил предложить ЦК нацкомпартий и краевым, областным, губернским и окружным организациям **провести проверку линии комфракций советов, профсоюзов и кооперации,** а также практических мероприятий по выдвижению работниц и крестьянок.

Работу по выдвижению проводить всем партаппаратом совместно с фракциями непартийных организаций, не перекладывая ее исключительно на отделы работниц. Оказывать решительный отпор неговарищескому отношению к выдвиженкам, которое имеет место в ряде организаций даже со стороны отдельных коммунистов.

Ввести в практику вызовы с докладами выдвиженок на руководящие партийные, советские, профессиональные, хозяйственные и кооперативные органы и проведение регулярных совещаний выдвиженок в целях выявления трудностей работы и их устранения.

ПРОТИВ ПАРАНДЖИ

КЗЫЛ-ОРДА, 5-III. (Зактаг). — В Южном Казакстане среди узбечек растет протест против паранджи. В Чимкенте на многолюдном митинге **500 узбечек сняли паранджу, 200 узбечек в Тюлькубасе сожгли свои паранджи.** В кишлаке Карнак **230** узбечек оставили свои паранджи в клубе. Общественность требует от правительства запрета ношения паранджи.

XVII московская губпартконференция

ДОКЛАД О РАБОТЕ МКК

МОСКВА, 4-III. На вечернем заседании был заслушан доклад Коростелева о работе московской контрольной комиссии.

К концу утреннего заседания конференция заслушала заключительное слово тов. Коростелева. Вечером заседания конференции не было. Делегаты смотрели новые постановки московских театров: «Клоп», «Огненный мост» и «Блокаду».

Сегодня на конференции отчетный доклад о работе московских профсоюзов. Закрытие губернской партконференции, вероятно, состоится в среду вечером.

«РОТЕ ФАНЕ» О МОСКОВСКОЙ ГУБПАРТКОНФЕРЕНЦИИ

БЕРЛИН, 3-III. (Зактаг).—Комментируя ход работ московской губпартконференции, **«Роте Фане»** заявляет:

«Результатом московской партийной конференции является начало беспощадной и непримиримой борьбы против об'единенной группы правых, а также примиренцев. Правые и примиренцы внутри ВКП (б) об'ективно являются **представителями белокобуржуазной идеологии и носителями духовного окулачивания.** Вследствие капитулянтской политики и фракционной деятельности **эти элементы превращаются в ядро саботажа в деле социалистического строительства, в пионеров буржуазных стремлений и восстановлению капитализма.** Конкретные носители правой опасности внутри ВКП (б) принадлежат к тому же политическому течению, которое молчаливо поддерживало наступление правых, ликвидаторов и примиренц

Советское Закавказье

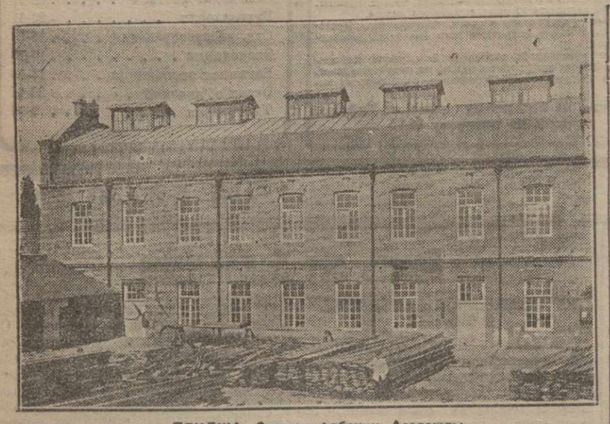

ГЯНДЖА. Здание фабрики Азодежды

Накануне открытия Бакинской ярмарки

ВЫСТАВКА ОБРАЗЦОВ СОВЕТСКОЙ ПРОДУКЦИИ

БАКУ, 5-III. (Наш кор.) В беседе с нашим сотрудником председатель бакинского ярмарочного комитета т. **Питерский** по поводу предстоящего открытия 7-й Бакинской ярмарки сообщил: «Первостепенной задачей ярмарки является расширение и укрепление торговой связи Союза ССР со странами Востока и, в частности, с Персией. Совершенно исключительным мероприятием является организация на 7-й ярмарке большой промышленной и промышленно-кустарной выставки образцов советской продукции. Это должно повести к расширению советского экспорта, так как восточному купечеству очень многие экспортные товары нашего СССР совершенно неизвестны».

МНЕНИЯ ПЕРСИДСКИХ КУПЦОВ

БАКУ, 5-III. (Наш кор.). Бакинская товарная биржа собрала мнения ряда крупных персидских купцов по поводу предстоящего открытия ярмарки. **Мир-Асад Гаффари**, крупный купец Гилянского и Мазандаранского районов, говорит: «Из Гилянского района мне сообщают, что подготовка товаров к ярмарке уже давно началась и купечество ожидает лишь точного выяснения контингента экспорта на ярмарку и цен на товары». **Г. Мир-Абдин Мушми** (Тавризский район): «Я считаю, что роль бакинских ярмарок в товарообороте Персии и СССР гораздо значительнее нижегородских. Открываемая в этом году при Бакинской ярмарке промышленная выставка безусловно откроет новые виды товаров, подходящих для персидского рынка, до сих пор неизвестных нам». **Г. Р. Ассаруллэ Заде**: «Практика бакинских ярмарок прошлых лет показала, что они служат стимулом для тесного сближения персидских торговых кругов с советскими. Не в малой степени заинтересовано в расширении торговых взаимоотношений с СССР и персидское крестьянство, которое всегда с большим интересом ожидает открытия Бакинской ярмарки для сбыта своих продуктов».

ПАВИЛЬОН РЕСПУБЛИК ЗАКАВКАЗЬЯ

БАКУ, 5-III. (Наш кор.). Тресты закавказских республик выступят на Бакинской ярмарке через Закгосторг, который представит товары производства промышленности Грузии, Армении и Азербайджана. Закгосторг предполагает закупить для республик Закавказья сухофрукты, сафьян, кожсырье, кенаф и другие товары персидского происхождения. На выставке Закгосторг организует общий павильон республик Закавказья, который займет площадь свыше 100 метров.

УЧАСТИЕ ГОСТОРГОВ РСФСР И УССР

БАКУ, 5-III. (Наш кор.). **Госторги РСФСР и УССР** на предстоящей 7-й Бак. ярмарке будут оперировать такими товарами, которые по специальному заказу госпромышленность СССР выработала соответственно требованиям и запросам персидского купечества. Закупка госторгов захватывает все товары персидского происхождения, как-то: рис, сухофрукты, сафьян и др. сырьевые товары. **Центросоюз** выступает на ярмарке от имени всей потребительской кооперации СССР в качестве покупателя крупных партий персидских товаров. Судя по опыту прошлых лет, участие центросоюза в покупке персидской бакали составит до 50 проц. всего оборота по этой группе товаров.

8 марта в Гянджа

КУЛЬТУРНО - БЫТОВОЙ ПОХОД ЖЕНЩИН

ГЯНДЖА. 5-III. (Наш кор.). Международный женский день в Гянджа будет ознаменован открытием нескольких культурных учреждений. 8 марта здесь открывается магазин «Мать и дитя» и прачечная. При доме крестьянина отводится одна комната для приезжих крестьянок. В Шамхорском, Еленендорфском, Чайкендском и Дальмамедлинском дайранспolкомах открываются уголки «Мать и дитя». Кроме того будет организована хлопковая артель. В Шемахе и Мамедлах организуются справочные столы для крестьянок.

8 марта в Гянджа будет проведен **первый культурно - бытовой поход женщин** с привлечением культурных сил города. Участники похода произведут обследование бытовых условий работниц, устроят **соревнование** на лучшего стрелка - женщину, проведут **конкурс** на наиболее культурную семью и самого здорового ребенка.

В клубах, уголках и избах-читальнях устраиваются **художественно-литературные семейные вечера**. В Городском районе будет организован **поход против чадры**, за издание закона о снятии ее. К этому дню будет приурочено **выдвижение** 6 женщин на руководящую хозяйственную и профессиональную работу. В тот же день созывается уездная конференция членов сельсоветов-женщин.

К 8 марта приурочивается прием женщин в партию. С 1 по 6 марта по всем предприятиям, делегатским собраниям и общим собраниям крестьянок проводятся доклады профессиональных, хозяйственных и кооперативных организаций о практических мероприятиях по бытовому и экономическому обслуживанию трудящихся женщин.

Месячник сбережений

АЛЛАВЕРДЫ, 5-III. (Наш кор.). Участковая комиссия по проведению месячника сбережений урегулировала деятельность сберегательных касс при почте и при заводе. Работа этих касс до сих пор не удовлетворяла рабочих. Сберегательная касса при заводе числилась лишь на бумаге и почти никаких операций не производила. В настоящее время сберегательные кассы при почте и заводе ведут оживленную работу по приему вкладов. Тут же выдаются справки по выигрышам.

Классовый враг не дремлет

УБИЙСТВО КОМСОМОЛЬЦА

ГЯНДЖА, 5-III. (Наш кор.). В понедельник, 4 марта, в районе рабочего поселка, найден убитым рабочий ситценабивной фабрики комсомолец **Мехтиев Имамгули**. Ведется следствие.

ЗА УБИЙСТВО БАТРАКА—К РАССТРЕЛУ

ЭРИВАНЬ, 5-III. (Наш кор.). Выездная сессия верховного суда в Воронцовке приговорила к расстрелу кулаков Гаджи Исмаил-оглы и Самед Исмаил - оглы за убийство батрака-общественника села Кара Иса Мухтара Муса-оглы. Соучастник Орудж-оглы приговорен к трем годам.

Дневник строительства

«АНИ-ПЕМЗА»

ЛЕНИНАКАН, 5-III. (Закгаг). — В беседе с сотрудником Закгага управляющий пемзовыми рудниками «Ани-Пемза» т. Шамцян сказал:

— Горный отдел ВСНХ Армении в операционную программу текущего года включил изыскания и изучение основных месторождений пемзы в Армении. Изыскания коснутся Ленинаканского уезда—Анийский район, Кяпанский и Маймудджукский участки; Эриванского уезда — Сухойфонтанский, Ахтинский и Дарачичагский районы; Эчмиадзинского уезда. — Аштарак-Абаранский район и Зангезурского уезда — район гор. Горис. Составление смет, проектов, комплектование геолого-разведочных партий и другие подготовительные работы уже закончены. На изыскательные работы текущего года предположено затратить 400.000 руб.

По линии капитальных затрат намечено сооружение брикетной фабрики, оборудование для которой заказано германским фирмам, механизация и электрификация рудников, проведение шоссейной дороги от ст. Ани до рудников и другие работы. На эти работы предположено израсходовать 308.000 руб.

Конкурс на лучшие предприятия Баку

М. ГОРЬКИЙ—УЧАСТНИК КОНКУРСА

БАКУ, 5-III. (Закгаг. — Редакция «Вышки» телеграфно обратилась к М. Горькому с просьбой принять участие в конкурсе на лучшие предприятия Баку. Три лучших корреспонденции на лучшее предприятие должны быть напечатаны в журнале «Наши достижения». «Вышка» просит Горького по мере возможности следить за ходом конкурса и по окончании его написать короткую статью. В ответ Горький прислал из Сорренто «Вышке» телеграмму следующего содержания:

«Дело хорошее. Согласен. Прошу высылать газеты. Горький»

По краю

◆◆ **Ко дню 8 марта** ряд бакинских профессиональных союзов организует конкурс на лучшую работницу.

◆◆ За время перевыборов в советы по желанию и инициативе трудящихся **в Аджаристане закрыто 147 медрессе** (духовные школы).

◆◆ **На кутаисской** шелкомотельной фабрике закончен набор рабочих. На фабрике занято 1.000 рабочих, из них 340 мужчин, остальные женщины.

◆◆ **В Гянджа** вышел первый номер газеты «Советская Гянджа».

◆◆ В сел. **Маштаги**, Бакинского уезда, в ночь на 2 марта **кулаки - лишенцы подожгли клуб**. Крестьянами через несколько часов пожар был ликвидирован

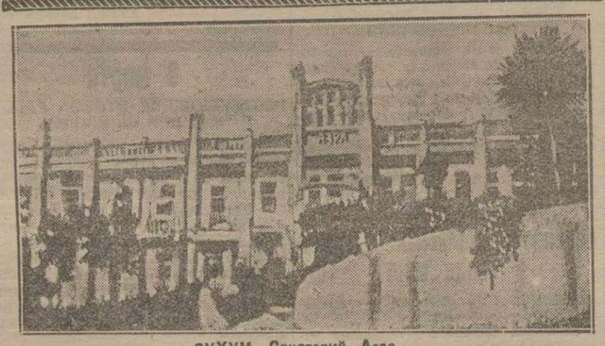

СУХУМ. Санаторий Азра.

ПЕРЕВЫБОРЫ СОВЕТОВ ЗАКОНЧИЛИСЬ

За работу!

ВЫПОЛНИМ НАКАЗ ТИФЛИССКИХ ПРОЛЕТАРИЕВ!

Избирательную кампанию по гор. Тифлису нужно считать законченной. Сравнительно с отчетной эта кампания была более оживленной. Трудящиеся Тифлиса охотно посещали выборные собрания, принимали самое живое участие в выборах, проявляли большую активность как при обсуждении наказа депутатам, так и при обсуждении кандидатов, выдвигаемых в члены Тифсовета.

Трудящиеся Тифлиса еще раз доказали свою политическую зрелость и способность править рабоче-крестьянским государством.

На всех отчетных собраниях без всякого замазывания одинаково беспристрастно отмечались достижения и недостатки. И это делалось в самой здоровой атмосфере, с деловым подходом к вопросам и с такой же их оценкой со стороны рабочих - избирателей.

Хотя еще не подытожены сведения о составе нового кадра депутатов в Тифсовет, но уже сейчас можно сказать, что преобладающее большинство среди них — рабочие. Благодаря этому в Тифсовет вливается свежая и бодрая струя обновленных сил, и это обстоятельство даст возможность усиленным темпом повести секционную работу.

В виду того, что предстоящая секционная работа на носу, нужно заранее учесть два возможных момента. Успех этой работы и темп ее прежде всего зависят от работоспособности и активности депутатов, входящих в секцию, а с другой стороны—от правильной организационной структуры самой секции и правильного руководства ею. Строго и четко нужно продумать состав бюро, которое будет руководить работой секции. С таким же подбором выделить председателя и секретаря секции и организационно наладить работу с первых же дней, иначе секция будет бездействовать.

Учитывая недостатки в прошлой работе секции, нужно всемерно повести борьбу против неносещения со стороны депутатов заседаний бюро и секций по неуважительным причинам.

В руководстве должны быть методичность, последовательность и настойчивость. Это создаст соответствующую трудовую дисциплину в работе секций и обеспечит успех работы всего состава Тифсовета.

В заключение нужно напомнить каждому депутату Тифсовета, что избиратели гор. Тифлиса зорко будут следить за работой своих депутатов и периодически будут проверять их работу.

Дружной работой и дружным натиском выполним наказ, данный избирателями

П. Джапаридзе.

Перевыборы советов и Красная армия

В ЧАСТЯХ ТИФЛИССКОГО ГАРНИЗОНА.

Перевыборная кампания в Красной армии проходит активно. Проведены отчетные собрания среди красноармейцев и начсостава армии в 21 пункте. Посещаемость собраний составляет **75 проц.** Общее количество заданных вопросов **1.324**, касающихся, главным образом, насущных нужд армии. Особенно активно выступали красноармейцы по вопросам слабой борьбы с бюрократизмом, отмечали **слабую работу Тифсовета по военизации населения**, плохую постановку дела здравоохранения среди семей начсостава. Были выставлены требования о закрытии духанов в районе казарм, уничтожения проституции и снабжения красноармейцев льготными билетами в театр и кино и т. д. (Закгаг).

ШЕФСКАЯ РАБОТА КРАСНОЙ АРМИИ

Ячейка ОСГД штаба и ПУККА мобилизовала весь свой актив, чтобы в должной мере выполнить основную линию партии и социалистическое соревнование. Несмотря на отдаленность подшефной деревни, все же удалось в достаточной мере провести подготовительную работу совместно с местными властями. Ячейка устраивала собеседования, доклады и совещания среди комсомольцев, членов коллектива бедняков и середняков.

В период отчетной и предвыборной кампаний на 11 дней командировали специального товарища для проведения предварительной работы. В отчетный день членов совета присутствовало бюро ОСГД в полном составе. На отчетное собрание привлечено более 70 проц. крестьян и незначительное количество женщин, а к перевыборному дню—85% крестьян и 68 проц. женщин. В члены совета единогласно выбрали 2-х активных беднейших крестьян, один из них член коллектива. Выработанный наказ для членов совета говорит о том, что крестьяне сознательно и с достаточным вниманием подошли к этому важному вопросу.

Д. Николакишвили.

На местах

АКТИВНОСТЬ ИЗБИРАТЕЛЕЙ НЕДОСТАТОЧНА.

КУТАИС, 5-III. (Наш кор.). Отчетные собрания горсовета по Кутаису закончились. В этом году число избирательных пунктов по городу было увеличено до 29. Общее количество избирателей 21.579 чел. Посещаемость собраний на производственных пунктах удовлетворительна (91 проц.). Слабее на территориальных пунктах.

В противовес небывалой активности деревни Кутаис не может похвалиться действительно широкой самокритикой избирателей. Прения по отчетным докладам отнюдь не носили массового характера, в особенности на 16 территориальных пунктах, где из 19.229 избирателей в прениях выступило лишь до 100 человек. На производственных пунктах самокритика была развернута шире, но все же с недостаточной активностью.

Главный упор в выступлениях рабочих и служащих делался на слабое жилстроительство; отсутствие водопровода и канализации; недостаточное благоустройство города; работу здравотдела и народное образование.

В связи с широко развернутыми промышленными новостройками и притоком новых рабочих все больше и больше обостряется квартирный кризис. Жилкооперация не может справиться со своими задачами. Антисанитарное состояние некоторых частей города находится в зависимости от отсутствия городской канализации. Рабочие окраины требуют к себе большего внимания в отношении благоустройства. Сказывается необходимость расширения городской больницы и постройки заразных бараков. Имеющиеся по городу учебные заведения не вмещают желающих учиться, благодаря чему школьная сеть нуждается в расширении.

Лишенцев по городу в этом году 5.407, при чем из них неправильно лишены голоса до 100 человек. В черные списки попали 103 комсомольца, большая часть которых оказалась нетрудовым элементом. Все комсомольцы-лишенцы исключены из организации ЛКСМ.

КОЛЛЕКТИВИЗАЦИЮ ДЕРЕВНИ НА ПЕРВЫЙ ПЛАН.

В Воронцовском участке перевыборы закончились в селах Благодарном, Ново-Михайловке, Молле-Эйбло, Канл-Килисе, Воронцовке и Саратовке.

Беднота и середнячество весьма активно участвуют на перевыборах. В не которых селах, как, напр., Богдановка, **на перевыборы не явилось из всех избирателей только 8 женщин** (трое были больны).

Сравнительно меньший процент избирателей участвует в Воронцовке (от 50 проц. до 60 проц. в разных избирательных участках) по той причине, что свирепствует эпидемия гриппа.

Списки кандидатов, предложенные комсомолцем и беднотой, всюду проходят с маленькими изменениями.

В наказах крестьяне подчеркивают необходимость уделения особого внимания коллективизации и самообложению на разные культурные и др. цели.

ПЕРЕВЫБОРЫ ЗАКОНЧИЛИСЬ

Перевыборы тифлисского совета по всем 4 избирательным районам закончились.

По предварительным данным, по трем районам избрано всего 874 депутата (по 4-му району сведения еще не разработаны), из них 108 женщин. Рабочих от станка избрано 479 чел., 151 — рабочих - выдвиженцев, 174 служащих, 23 домохозяек и др.

Из общего числа депутатов членов КП (б) Г — 544, членов ЛКСМГ — 142, остальные — беспартийные.

В НАГОРНОЙ ЧАСТИ ТИФЛИССКОГО УЕЗДА

В **Жинвальском тэми** перевыборы закончились. Избрано 33 депутата, из них 3 женщины. Беспартийных членов совета—24, членов КП (б) Г—7, КСМ — 2. Социальный состав нового совета следующий: 18 бедняков, 12 середняков и 3 служащих.

Пасанаури. Перевыборы закончились. Избрано 75 депутатов, из них 7 женщин. Беспартийных членов совета — 62, членов КП (б) Г — 8, ЛКСМГ — 5. Социальный состав: бедняков — 37, середняков — 27, служащих — 7.

Млети. В совет избраны 38 чел. — 36 мужчин и 2 женщины. Беспартийных 33. Бедняков — 20, середняков—12, служащих — 7.

Душет. В новый совет избрано 104 депутата, из них 18 женщин.

Ананури. В совет избраны 28 чел.—25 мужчин и 3 женщины. Беспартийных — 14, бедняков — 16, середняков — 5, служащих — 7.

НОВЫЕ СОВЕТЫ.

На выборах депутатов в баралетский тамсовет в сел. **Баланта** на 136 избирателей присутствовали 110 чел., из них 54 женщины. В совет избрали 3 депутатов и 1 кандидата. Депутатами избраны 2 бедняка и 1 середняк.

Несмотря на предложенный отдельными лицами контр-список кандидатур в совет на выборном собрании в с. **Чихарула** прошли кандидатуры, выдвинутые группой бедноты и ячейкой комсомола. Выбраны 4 депутата и 2 кандидата, из них 4 бедняка и 2 середняка; 1 комсомолец, 1 член партии и 1 быв. красноармеец.

НА ЧТО ЖАЛОВАЛИСЬ ИЗБИРАТЕЛИ

СУХУМ, 5-III. (Наш кор.). Закончившаяся кампания отчетов Сухумского горсовета прошла под знаком исключительно деловой критики и рекордной явки избирателей на собрания, достигшей 80,9 проц. Всюду отмечалась работа горсовета в области благоустройства, в которой, в рамках финансовых возможностей, горсовет имеет не малые достижения (водопровод, электроосвещение, замощение улиц и др.).

Много слабее с массовой работой, которую горсовет, по общему признанию большинства отчетных собраний, провалил. Провалу этому не мало способствовало инертное отношение к работе горсовета, проявление профсоюзами; делегатские столы при горсовете организованы не были.

Большое внимание отчетные собрания уделили жилищному вопросу. Отмечая крайне медленный темп жилищного строительства и ремонта домов, жилсекция горсовета, в условиях ее оторванности от руководящего аппарата совета, не утвердившего даже плана работ секций, распалась. Над частным строительством не было надлежащего надзора.

Учитывая положительные стороны работы горсовета, отчетные собрания признали его работу удовлетворительной.

„Скорая помощь"

На прошедших перевыборных собраниях Тифсовета докладчики много говорили о хорошей постановке в Тифлисе дела оказания скорой помощи. Между тем, обследование работы имеющихся трех станций скорой помощи выявило, что работают они слабо. В Тифлисе с давних пор имеется всего одна карета скорой помощи, которая круглые сутки обслуживает весь город и выезжает к месту несчастных случаев по вызовам. Остальные три кареты, курсирующие по городу, принадлежат дезинфекционной камере и работают только по перевозкам больных с 9 час. утра до 5 час. вечера.

Сколько же вызовов кареты скорой помощи бывает в среднем в месяц? За январь зарегистрировано вызовов кареты по 309 несчастным случаям. В ста случаях, за неимением машины, помощь не подавалась. Дело в том, что машина до возвращения из больницы на станцию справляется по телефону у дежурного санитара о новых несчастных случаях и выезжает на место происшествия сейчас же.

Из всех зарегистрированных за год 4.500 несчастных случаев оказана помощь только 3.494 чел. Однако, не во всех этих случаях выезжала карета скорой помощи: во многих случаях оказывать первую помощь врач шел пешком, за неимением кареты.

Необходимо отметить, что из имеющихся пяти машин работают только три: две по перевозке больных и одна по оказанию «скорой помощи». Остальные машины постоянно стоят в ремонте. Заведующий станцией скорой помощи своевременно поднял об этом вопрос на одном из заседаний секции здравоохранения Тифсовета. Было постановлено с октября 1928 г. увеличить до двух число машин подающих «скорую помощь». Но впоследствии Тифсовет не выполнил своего постановления.

Перашвили

Фигура в шинели

МИХ. ДАНИЛОВ.

Китай. Пекин.

Седые, мощные стены древних богдыханских дворцов, огромные черепичные грибы кровель мрачных старинных пагод, пестрая крикливая сутолка тесных грязных улиц. Китай, Китай, Пекин, чужбина.

Чужбина. Непонятная, далекая чужбина!

Люди, возящие людей, — тянущие отрубленные человеческие головы в деревянных клетках, осьминоги и ласточкина слюна, продаваемые на зловонных базарах, торговцы с трещотками и дудками, полицейские с палками из бамбука, Китай, Пекин...

Чужбина. Холодная, неприветная.

Фигура в серой рваной шинели скорчилась у порога одного из домов. Не то спит, не то просто пытается согреться в ожидании, пока откроют под'езд.

Все равно, итти некуда и незачем. Все уже исхожено. Этот порог — островок среди океана одиночества, последний островок, последнее прибежище человеческого отчаяния.

Здесь, около под'езда этого дома, можно еще ждать и надеяться.

Тут не ударят бамбуковой палкой, не дадут свирепых оплеух, не обложат мерзкой международной бранью, а иногда и клейким «родным» ругательством (ведь здесь столько «своих»!).

Нет. Здесь можно ждать день за днем, не боясь всего этого! Ждать и надеяться:

— Может быть, простят!..

...Ведь этот дом — здание советского консульства, клочок далекой родины. А фигура в серой рваной шинели, изо-дня в день торчащая и внутри дома и около него, это — Игорь Толмачев, дезертир из Красной армии.

Красноармеец одного из батальонов связи Кавказской Краснознаменной армии, светосигналист Игорь Толмачев дезертировал.

Не так давно. Не во времена гражданской войны, не в голодные и холодные «голые годы». А в мае 1927 года.

Толмачев тайком оставил родную светосигнальную роту в летнюю учебу, в самое серьезное для любого красноармейца лагерное время.

Игорь Толмачев бежал. Его с презрением вычеркнули из списков, его винтовку передали достойному. И о нем... забыли. Был и нет.

Где пропадал Толмачев, что он делал, не все ли равно? Никто не интересовался этим.

И вдруг письмо. Нет, не письмо, а мольба, жалкая мольба о прощении. Всего несколько неровных боязливых строчек и под ними четкая подпись:

«Дезертир батальона связи РККА второй светосигнальной роты Игорь Толмачев».

Именно это письмо отправил из Пекина на родину дезертир Толмачев, именно на него ожидает он теперь ответа, околачивая пороги советского консульства в Пекине.

«Многоуважаемые т. т. командир и военком, — пишет дезертир Толмачев,—3 мая 1927 года я позорно покинул ряды Красной армии. Благодаря любопытству, не веря словам политрука, я попал сюда. Ведь вам хорошо известно, что я на уроках политграмоты спорил всегда, не верил, потому что не видел сам...».

Генералы европейских армий из числа тех, кто давал газетам в дни пренебрежительные интервью к юбилею Красной армии, могут сколько угодно пожимать плечами. Да у нас в Красной армии казармы можно совершенно свободно и просто спорить с начальством по политической грамотности. Но подождите! Казарма — пашня — не тюрьма, а школа советской общественности, и мы готовим в ней не бездушных манекенов для человеко-истребления, а живых людей, годных не только для боевой, но и для мирной работы.

Не в том была вовсе вина Толмачева, что он «спорил» и «не верил», а в том, что он вздумал «проверить» политрука бесстыдным дезертирством.

Ох, и дорого же обошлась Толмачеву эта «проверка»!

— ...Теперь я лично убежал сюда, в Китае, как эксплоататоры народ капиталисты. Убедительно прошу вас дать ответ консулу СССР города Пекина, что я действительно дезертир Красной армии, преступник. Находясь здесь, я не могу ответить перед пролетарским судом. Прошу еще раз, помогите возвратиться мне.

Вот как заговорил дезертир Игорь Толмачев после двухлетней опытной проверки «верности» ротных политчасов. В каждой из этих заплетающихся от волнения строк — унижения, лишения, горечь одиночества и неотмщенных обид.

Бамбуковыми дубинками китайских полисменов, зуботычинами соотечественников, зверой - правящей служащих в пекинских участках, увесистыми пинками толстых задов иностранцев подсказаны Толмачеву его покаянные строки. Строки заканчивающиеся совсем уж слезливой припиской:

«...Многоуважаемый тов. командир взвода Соловьев! Я был в вашем взводе и вы знаете меня. Примите участие, чтобы рабоче-крестьянская власть разрешила мне вернуться в СССР!»

Вот как! Даже фамилию взводного командира вспомнил.

Эх, Толмачев Игорь, дезертир светосигнальной роты! Нужно было тебе удирать из красноармейского лагеря заграницу, чтобы через три года всего писать этакие жалкие слова! Дурака свалял ты, Толмачев Игорь, и какого еще сказочного простака! «Не верил»? Поверил теперь? Вот и стой сейчас смиренно у ворот советского консульства в Пекине. Стой и жди, авось да помилуют!

...И стоит у советских дверей в Пекине унылая серая фигура в шинели. А вокруг седые стены богдыханских дворцов, огромные черепичные грибы старинных пагод, Китай, чужбина...

Вернется ли к нам Толмачев Игорь, дезертир Красной армии, отвечать за свое преступление? Честное слово, не знаю, так это важно!

Важно дотуле: каково все-таки мнение обаяние нашей великой пролетарской страны, если даже дезертир красноармеец, знающий говорит, что за такие провинности по головке не гладят, предпочитает явку перед классовым судом всем демократическим прелестям буржуазной государственности!

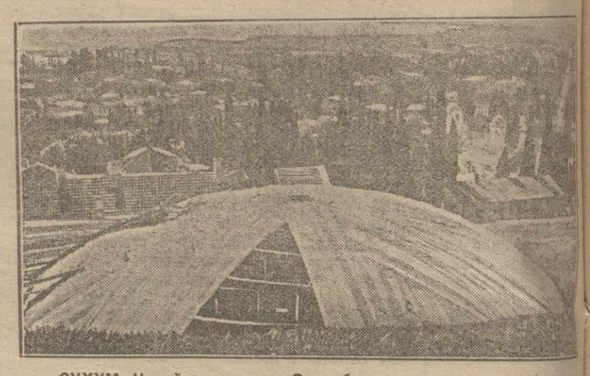

СУХУМ. Новый водопровод. Опалубка нижнего резервуара.

За плодотворную работу! За четкое, классовое выполнение наказов, данных избирателями!

Депутаты, ближе к массе избирателей!

СУЛЕЙМАН.

Международный обзор

(За две недели).

Сенсационные разоблачения голландской газеты «Утрехт Дагблатт» в последнее время несколько отвлекли общественное внимание заграницей от работ так называемого «комитета Юнга», занятого в Париже пересмотром репарационной проблемы. При нынешнем состоянии империалистических противоречий, определяющих собою международительственные отношения, репарационный вопрос больше, чем когда-либо, является вопросом **политическим**, нежели финансовым; и, как указывалось в одном из предыдущих обзоров «З. В.», основное различие в подходе к проблеме со стороны Германии и ее контрагентов в том и состоит, что первая стремится сузить ее и низвести до значения финансовой проблемы, тогда как вторые подводят под нее политическое основание и стремятся ввести обсуждение репарационного вопроса в русло рассмотрения тех политических моментов, в которых в настоящий момент англо - французская антанта жизненно заинтересована.

Еще во время переговоров в Лугано обнаружилось, что репарационный вопрос приобрел такие черты, которые до появления на международной арене новой англо - французской антанты в нем отсутствовали. Достаточно напомнить, что в 1924 г. при выработке плана Дауэса Франция имела против себя Англию и Америку, тогда как в настоящий момент она в союзе с Англией выступает против С.-А. С. Ш. Образ действий британской дипломатии в то время определялся стремлением парализовать усиление французского империализма, в настоящее же время он определяется стремлением помешать росту мощи С.-А. С. Ш. на мировой арене. Отсюда попытка **видоизмененного** приложения репарационной проблемы в качестве орудия для достижения внешнеполитических целей британского империализма. План Дауэса в том его виде, в каком он был выработан в 1924 г., в руках Англии играл роль **антифранцузского орудия**. В этом смысле он для Англии «устарел». Естественно, что, в связи с коренным изменением в соотношениях сил в империалистическом лагере, она стремится внести в него такие изменения, которые приспособили бы репарационную проблему к служению **новым требованиям британской внешней политики**.

Несмотря на возросшую со времени 1924 г. хозяйственно - политическую мощь Германии, на нынешней парижской конференции экспертов она (как в свое время и на лондонской конференции), в сущности, играет роль не суб'екта, а **об'екта борьбы между двумя** империалистическими лагерями. Деятельность же германской дипломатии в общем сводится к умелому и своевременному подбиранию тех выгод, которые выпадают на ее долю в процессе борьбы С.-А. С. Ш. с англо-французским блоком.

Еще задолго до начала работ комитета Юнга было видно, что сам по себе репарационный вопрос, в узком понимании его, в руках Англии начинает играть роль компенсационного об'екта в переговорах по коренным политическим вопросам; то же нужно сказать и о вопросе о досрочной эвакуации Рейнланда. Достаточно вспомнить, что накануне переговоров в Лугано влиятельнейшая часть германской буржуазной печати указывала, что Чемберлен намерен связать указанные вопросы с вопросом о политике германского правительства по отношению к СССР. Та же печать несколько раньше недвусмысленно намекала на то, что делаются попытки запутать Германию «в весьма неприятные осложнения с С.-А. С. Ш.». Сейчас уже едва-ли можно сомневаться в том, что Германия смогла бы добиться быстрых уступок как в репарационном вопросе, так и в вопросе об эвакуации Рейнланда, **если бы она пожелала безоговорочно примкнуть к англо - французскому блоку и внести в свою внешнюю политику антисоветский и антиамериканский элементы**, иными словами, если бы она согласилась **подчинить свою внешнюю политику полностью служению интересам англо-американского империалистического блока.**

* * *

Сообщения о работах заседающей в Париже комиссии экспертов, отличающиеся крайней скудостью, тем не менее, свидетельствуют об упорной борьбе, происходящей в недрах комиссии. Указывают, что эксперты приступили к негласному обсуждению нового репарационного плана для Германии. По имеющимся сведениям новый проект разбивает германские платежи на две неравные части. Первая, наибольшая, часть (около полутора миллиарда марок в год) **должна итти на покрытие долгов союзников С.-А. С. Ш.** Эта часть взносов возрастает в определенной прогрессии в течение 62 лет попутно с повышением союзнических платежей по долгам Америке. Эта часть признается соответствующей безусловным минимальным ресурсам Германии и **лишается трансфертной охраны.** Другая часть германских платежей (примерно, в полмилиарда в год), охраняемая через новую трансфертную комиссию, предназначается для выплаты сумм сверх необходимых союзникам для расчета с С.-А. С. Ш.

Таким образом, общая сумма германских ежегодных платежей как будто несколько сокращается (с 1928-29 «даусовского года» Германия платит по 2½ миллиарда марок), но при этом три четверти этих платежей лишаются трансфертной охраны, которая является существенным элементом даусовской системы. Как известно, трансфертная охрана сводится к следующему: переводы германских платежей заграницу допускаются лишь в таких размерах, в каких они не могут влиять на устойчивость германской валюты; в случае, если перевод (трансферт) платежей заграницу без ущерба для устойчивости германской валюты невозможен, то план Дауэса допускает вложение сумм в германский государственный банк или ценные бумаги; в случае, если задержанные таким способом в Германии суммы достигнут 5 миллиардов золотом, то согласно плану Дауэса взимание репарационных платежей должно сократиться применительно к реальным возможностям трансферта. Проект новой репарационной схемы, как сказано, предусматривает упразднение этой охранной системы для большей части германских платежей.

Проект «реорганизации» плана Дауэса при ближайшем рассмотрении оказывается содержащим элементы, превращающие его в орудие антиамериканской политики в руках Англии и притупляющие его антифранцузские углы. В самом деле, что означает разделение германских платежей на две неравные части и лишение той части, которая предназначается для погашения союзнических долгов Америке, трансферт охраны? Это означает раньше всего, что в проблему союзнических долгов Америке незаметно протаскивается **принцип ответственности Германии** за аккуратную и своевременную выплату сумм, следуемых Соединенным Штатам с европейских должников. Против откровенного установления такого принципа, как известно, Америка все время возражала.

Протаскивая этот принцип, новый проект вносит элемент антагонизма в политические отношения между Германией и С.-А. С. Ш., ибо обнажает **непосредственную финансовую зависимость дебитора — Германии — от кредитора — С.-А. С. Ш.**—и, таким образом, подчеркивает то, что размеры репарационных платежей зависят **исключительно от благоусмотрения С.-А. С. Ш.** Отмена трансфертной охраны для этой части платежей должна, по мысли авторов нового плана, заставить Германию еще острее почувствовать тяжесть финансовой зависимости от Америки. В то же время сохранение трансфертной охраны для части платежей, предназначенной союзникам, имеет в виду облегчить бремя зависимости Германии от союзников. Попутно, как нетрудно понять, новый проект ослабляет и эффективность такого инструмента против англо - французской антанты, каковым в руках С.-А. С. Ш. является проблема международительственных долгов, ибо, подчеркивая отношения должника и кредитора между Германией и С.-А. С. Ш., он выпячивает **лишь посредническую роль** союзников при перекачке долговых сумм на карман Германии в карман С.-А. С. Ш. (как известно, до сих пор Соединенные Штаты не признавали за союзниками этой роли, а всячески подчеркивали их **непосредственную долговую зависимость** от себя).

Как видим, проектируемый новый репарационный план является таким видоизменением старого даусовского плана, которое больше соответствует тем **новым требованиям британской (и французской) внешней политики**, о которых сказано выше.

Еще неизвестно, какой оборот принимает негласное обсуждение нового репарационного плана. Неизвестно также, каково отношение к нему американских представителей. Однако, можно высказать предположение, что групповые интересы Моргана в этом вопросе могут оказаться в противоречии с интересами других американских капиталистических групп, ибо коммерциализация германских платежей сулит огромные барыши банкирскому дому Моргана.

* * *

В свете указанной выше борьбы двух империалистических лагерей за установление политического влияния на Германию особенный интерес приобретают разоблачения голландской газеты «Утрехт Дагблатт». Эффект, произведенный ими в Европе, граничит с паникой. С большей или меньшей вероятностью можно предположить, что эти разоблачения **приурочены** к репарационным переговорам, ведущимся в Париже. Весьма возможно, что нити **от редакции «Утрехт Дагблатт»** через ряд посредствующих инстанций ведут в Америку, которая, в **данный момент особенно заинтересована в дискредитации искренности намерений союзников к Германии.**

Но не исключены и другие возможности.

В настоящее время не представляется еще возможным точно судить, кто является подлинным инициатором сенсационных разоблачений.

* * *

Англо-американские противоречия, которые в настоящий момент налагают больший или меньший отпечаток на каждую мало-мальски значительную международную проблему, чрезвычайно глубоки. Они таят в себе возможности будущей империалистической войны. Но, несмотря на нынешнее обострение англо-американских взаимоотношений, они не достигли еще тех пределов, когда война ставится в порядок сегодняшнего или ближайшего дня. Сегодня ясно лишь, что англо-американская война **неизбежна в будущем**, но эта перспектива вовсе не исключает возможности более или менее длительного сожительства британского и американского империализма и даже некоторого временного улучшения англо-американских взаимоотношений, несмотря на существование англо-французского блока. Ни Англия, ни С.-А. С. Ш. еще не готовы к войне; отсюда возможны попытки с обеих сторон **отложить** момент наступления острого конфликта. Признаки наличия потуг в этом направлении мы имеем как со стороны британского правительства, так и со стороны правительства С.-А. С. Ш. На фоне разговоров вокруг грандиозных судостроительных программ мы видели несколько примирительных выступлений Чемберлена, из которых явствовало, что британское правительство стремится ослабить создавшуюся напряженность **в дипломатических отношениях.** Несколько времени тому назад мы были свидетелями выступления британского посла Говарда в Вашингтоне, который заявил, что британское правительство намерено созвать новую морскую конференцию для обсуждения всех спорных вопросов с С.-А. С. Ш. Хотя заявление Говарда ради успокоения Франции и было дезавуировано Чемберленом, тем не менее его нельзя считать недоразумением или результатом неосведомленности посла в планах британского министерства иностранных дел. Без сомнения, последнее предпринимает сейчас меры к смягчению той напряженности, которая возникла в англо-американских взаимоотношениях в связи с заключением англо-французского блока.

Со стороны С.-А. С. Ш. мы также видим попытки внешне сгладить углы англо - американских противоречий наведением порядка в дипломатических отношениях. После известных резких выступлений Кулиджа и Вильбура против Англии наступило некоторое молчание и далее примиренческое выступление того же Кулиджа. Телеграмма ТАСС от 28 февраля сообщает, что, выступая с речью по случаю дня своего рождения (!), Кулидж сделал попытку «смягчить существующее в настоящее время общее впечатление англо - американского антагонизма». Днем раньше телеграмма Рейтера сообщала о речи Чемберлена, посвященной специально англо - американским взаимоотношениям. «Я уверен, — заявил он,—что мы сможем сделать С.-А. С. Ш такие предложения, которые создадут для нашей дружбы крепкую базу, соответствующую интересам не только Англии, но всего мира».

Все эти заверения, конечно, указывают лишь на стремление обоих правительств **отложить** момент наступления конфликта и отнюдь не могут **служить свидетельством подлинного смягчения англо - американских империалистических антагонизмов.** Доказательством нарастания последних служит хотя бы факт растущего соперничества на морях.

* * *

В свете англо - американской борьбы за мировую гегемонию особый интерес приобретает недавняя сделка «Англо-американ» с «РОП» о поставке советской нефти. Несомненно, эта сделка первым долгом свидетельствует о поражении Детердинга в борьбе с советской нефтью; она является новым фактом, способствующим налаживанию деловых отношений между СССР и торгово - промышленным миром Англии, ибо известно, что Детердинг до сих пор немало мешал восстановлению таких отношений. Но эта же сделка в то же время является сигналом к ликвидации той остроты англо - американской войны, которая возникла в связи с вопросом о советской нефти. Сейчас, когда английский и американский империализмы делают попытку отложить на время свои споры и стремятся еще раз столкнуться в смягчение соперничества двух крупнейших мировых нефтяных трестов (Стандарт Ойль и Рояль Дач Шелл), не может не служить фактом, способствующим некоторому временному смягчению англо - американских политических отношений.

Нельзя сомневаться в том, что британский империализм, опасающийся за свои восточные владения, сделает еще не одну попытку столкнуться с С.-А. С. Ш. на платформе борьбы с СССР,

ЧИСТКА ПАРТИИ — ДЕЛО ВСЕГО РАБОЧЕГО КЛАССА

Сегодня мы печатаем письма рабочих о подготовке к партийной чистке

РАБОЧИЕ ПРЕДЛАГАЮТ:

создавать при ячейках местные комиссии по подбору материалов о каждом члене ячейки;

проводить чистку при широком участии беспартийных;

чистить в первую очередь деревенские ячейки.

Ждем откликов

Вопрос о чистке партии живо интересует сейчас всю партийную массу; многочисленные заметки, поступающие в редакцию, твердят об этом. В чем же характерная особенность настоящего положения по сравнению с предыдущими чистками 1921 и 1924 годов?

Прежде всего, тогда коммунисты просто ждали чистки и интересовались только тем, какого числа она начнется в данном районе, в данной ячейке. На этот раз подготовка к чистке фактически началась **уже сейчас.** Многие партийцы невольно подтягиваются как на работе, так и в быту и как бы проверяют друг друга. Но самое важное то что уже сейчас коммунисты обдумывают пути подготовки к чистке и методы ее проведения, подчеркивая, что масса должна принимать участие в подборе характеристик на партийца и что комиссия по чистке и подготовке должна состоять из наиболее выдержанных и примерных коммунистов.

Сегодня мы печатаем заметки нескольких рабочих о чистке. В основном они выдвигают одни и те же положения. Но мы подчеркиваем несколько спорных, по нашему мнению, предложений.

Прежде всего: нужен ли открытый метод чистки. Тов. Мустафаев (Баку, 13 промысел) находит, что **не всякого** беспартийного можно пускать на чистку; иные могут превратить чистку в надсательство над советской властью и партией.

Далее, секретарь коллектива трамвая тов. Сирадзе (Тифлис) предлагает из каждой ячейки выделить **местную комиссию** по подготовке материала для основной комиссии, в которую войдет представитель ЦКК.

В некоторых заметках проглядывает желание придать партийной чистке, так сказать, «бытовой» характер, с тем, чтобы вычистили, прежде всего, коммунистов, неладно живущих с женами, меняющих их и т. д.

Наконец, тов. Кварацхелия подчеркивает, что в комиссию по чистке должны входить «только рабочие, но отнюдь не комиссары и не занимающие больших постов».

Есть также оригинальное, но не совсем ясное предложение (т. т. Буреш и Мешвелиани, завод «26»), **чтобы ячейки чистили одна другую».**

Не высказывая пока своего мнения, редакция предлагает откликнуться на затронутые вопросы всем желающим товарищам.

Нужна местная комиссия

Партколлектив трамвая об'единяет около 500 членов и кандидатов партии. Цифра солидная; но многие из рабочих трамвайщев еще по сей день связаны с жизнью деревни и приносят оттуда мелкособственнические настроения. Генеральная чистка партии отсечет немало таких. Уже сейчас в нашем коллективе ведется предварительная подготовка к чистке партии: необходимо заблаговременно подобрать характеристики членов коллектива. Это даст нам возможность иметь на каждого товарища обоснованные проверенные материалы. Мы предполагаем дело каждого товарища проводить через цехячейки с участием беспартийного актива и комсомольцев.

Но и этого будет мало. Надо **заблаговременно провести широкую разъяснительную кампанию** среди рабочих и служащих трамвая о предстоящей чистке. Кроме того, мы находим, что проведение чистки нельзя свалить на одну комиссию, выделенную извне. Придется **создать местную комиссию** из наиболее выдержанных и честных рабочих - коммунистов. Собранный местной комиссией материал будет передаваться в комиссию, выделенную центральной контрольной комиссией.

В нашем коллективе есть товарищи, провинившие себя, как нестойкие, недисциплинированные коммунисты. Они еще остаются в душе дашнаками и меньшевиками, они идут на поводу у чуждых нам элементов, являются злостными пьяницами, прогульщиками, грубиянами. Таких нам тоже надо почистить.

Секретарь коллектива трамвая
Сирадзе.

Чистка укрепит партию Ильича

Разве у нас мало фактов, когда рабочие вносят дельные, ценные предложения для устранения замеченных недочетов, а на эти предложения никто не обращает внимания или просто проваливают их «за ненадобностью»? Это все происходит благодаря бюрократизму, в котором повинны не только беспартийные чиновники, но и отдельные коммунисты из тех, что сумели каким-то образом получить партбилет, но ничего общего с партийными массами не имеют.

Эти люди вошли в нашу партию только для улучшения своей личной жизни. Общественную работу они даже игнорируют. Никакой пользы для партии не приносят. Я лично знаю таких «служак» в **госстрахе.** Они хотят высосать из партии все выгоды для себя.

Предстоящая чистка должна **железной метлой вымести этот мусор** из нашей партии.

Некоторые товарищи говорят, что чистку нужно проводить вместе с беспартийными. Я с этим согласен. Но при этом не нужно забывать и того, что некоторые недостаточно сознательные беспартийные перенесли свое возмущение отдельными недостойными коммунистами на всю партию. По моему, из беспартийных можно допускать к участию в чистке лишь таких, которых мы знаем очень и очень хорошо, но ни в коем случае не тех озлобленных, которые захотят выразить свою злобу на всех членах партии.

Чистку мы должны доверить только рабочим. В комиссии по чистке не нужно допускать таких товарищей, которые имели бы хотя малейшее партийное взыскание. Чистка укрепит партию Ильича и расчистит дорогу тем рабочим, которые не хотят вступать в нашу партию только из-за того, что в нее пролезли чуждые элементы.

Георгий Ртвеладзе (гл. мастерские).

Беспартийных пускать с отбором

Когда начнется партийная чистка, то первым долгом нужно будет обратить внимание на коммунистов, работающих в советских, профсоюзных и кооперативных организациях, так как кумовство и бюрократизм больше всего процветают здесь. **Но и в рабочих ячейках чистка необходима.** В периоды массового приема в нашу партию сумели проскочить отдельные муссаватисты, меньшевики и вообще недостойные рабочие, которые тащат нашу партию в свою сторону. Такие рабочие есть и у нас на 13-м промысле Сабунчинского района. Хоть они и рабочие, но их нужно гнать из партии; они только мешают нам работать.

Партийную чистку нужно, по моему, проводить только на открытых собраниях, но привлекать лишь таких беспартийных, которых ячейка очень хорошо знает. Но ни в коем случае нельзя допускать всех беспартийных, так как у нас есть такие беспартийные, которые на словах расшаркиваются за советскую власть, а на самом деле только ищут случая исподтишка навредить нам.

Рабочий 13-го промысла Сабунчинского района **Мамед Мустафаев.**

Деревня в первую очередь

Во время моей поездки по Армении, в период перевыборов советов, я натолкнулся на возмутительные факты. Например, некоторые коммунисты сел. Русские Гергеры противятся организации колхозов (может, потому, что они сами все расширяют свое хозяйство?). Ячейка совершенно не растет за счет бедняков и женщин.

Да и какие они коммунисты, когда у большинства из них по углам хибарок красуются иконы.

В селе Привольном, Воронцовского участка, мне пришлось беседовать с одним коммунистом, который заявил мне: «как же я буду снимать иконы, когда мне не позволяет моя жена?». Когда же мы спросили его жену, верит ли она в бога, она ответила: «А кто его знает, есть ли бог или нет». — «Почему же ты не снимешь тогда иконы?»... И она, не задумываясь, ответила: «Не уютно будет в комнате без украшения. **Вот, если пришлете портреты, хорошие картины, тогда сниму иконы с удовольствием».** Значит, на этот раз дело не в беспартийной жене, а в муже-коммунисте.

Есть деревенские коммунисты, внушающие крестьянину неправильное представление о политике партии в деревне. Председатель сельсовета Воронцовки на одном из отчетных собраний заявил, что «система сел.-хоз. налога бьет бедняков и середняков и разоряет их хозяйства».

Все эти факты говорят за то, что чистка деревенских ячеек срочно необходима. Чистку деревенских ячеек должны проводить **рабочие совместно с беднотой,** но ни в коем случае не местные коммунисты. Пролетарии деревни помогут пролетариям города вскрыть истинное лицо тех, что прячет за партийным билетом кулацкую образину.

Чистку деревенских организаций необходимо начать как можно скорее, так как правая опасность особенно велика в деревне.

И. Преображенский.

Одна ячейка—другую

В те комиссии, которые будут заняты чисткой партии, необходимо проводить товарищей через собрания ячеек и беспартийного актива. Это будет хорошо тем, что мы будем иметь комиссии, составленные из лучшего, что есть в нашей партии. Кроме того, это даст возможность изучать каждого члена ячейки в повседневной его работе и в быту.

Хорошо бы сделать так, **чтобы цеховые ячейки чистили одна другую.**

В частности мы—рабочие механического завода им. «26»—предлагаем открыть прием заявлений на коммунистов от беспартийных рабочих и служащих. В нашей ячейке есть товарищи, не признающие партийных обязанностей. Есть даже такие, которые ухитряются не нести никакой нагрузки в течение 4-5 лет. Если им дается какое-либо задание, они его выполняют формально, лишь бы отделаться. Конечно, таких чистка должна вовсе освободить от партийного билета.

Рабочие зав. им. «26»
Буреш и Мешвелиани.

Беспартийные помогут

Беспартийные рабочие лучше всего знают наших коммунистов, так как они больше присматриваются ко всем их действиям не только в работе, но и в быту. Поэтому партия в период чистки должна, главным образом, опираться на беспартийные массы. В нашей ячейке Мылломас отдельные коммунисты своими действиями роняют авторитет не только свой, но и всей ячейки; это, конечно, сказывается на партийной работе нашего производства. Есть и такие товарищи, которые политически совершенно неграмотны и зачастую, попадая под влияние отсталых рабочих, отражают их «недовольство» политикой партии и действиями власти. Таких товарищей мы думаем подвергнуть основательному изучению; пожалуй, придется подвести под чистку.

Рабочий Мылломас **Григорьян.**

Деревня ждет

В сел. Боджорма, Гамборского тамп, ком'ячейка насчитывает 18 членов и кандидатов партии. Но ячейка эта почти никакой работы не ведет не только на селе, но даже среди своих членов. Да и какую работу можно вести, когда многие партийцы не посещают собраний ячейки подряд 7-8 раз? Гонишь их на собрание — и то не идут, просто беда.

Членские взносы они платят неаккуратно. «Нормальная» задолженность у нас — за 3-4 месяца, а есть 4 человека, которые не платили членских взносов уже 7-8 месяцев. **Тэмком на это не обращает никакого внимания.**

Из 18 человек у нас 11 кандидатов, из них **7 чел. состоят кандидатами с 1921 года и 4 кандидата — с 1924 года;** при чем у некоторых даже кандидатских карточек нет на руках. Об этом **тэмком тоже знает,** но никаких мер не принимает.

У нас в селении много бедняков, но иные наши коммунисты даже не думают о том, чтобы улучшить их положение, об'единить клочки бедняцкой земли и перейти на коллективизацию. Таких коммунистов держать в партии больше нельзя. Они никакой пользы не принесут, скорее вред. Их нужно исключить из партии и заняться вербовкой в партию бедняков и батраков. Чистку в деревне нужно начать как можно скорее.

Матэ Хубашвили.

Шкурников — вон из партии

У нас в Ленинакане есть и такие «коммунисты», которые собираются по квартирам и совместно обсуждают и договариваются для работы против линии ЦК. Таких нужно гнать беспощадно из нашей партии. Кроме того, есть в нашей организации до сих пор кандидаты с 1921, 1923, 1924, 1925 г.г. Необходимо будет выяснить, кто виноват в том, что они до сих пор не переведены в члены партии. Если ячейка или уком виноваты, тогда нужно взяться за них; а если перевод затягивался по вине самого кандидата, тогда его нужно исключить беспощадно.

При чистке особенно нужно будет обратить внимание на коммунистов очень аккуратно посещающих общие собрания и платящих членские взносы, но вне ячейки ничем не отличающихся от обывателя. Такие для личных благ пришли в партию. К участию в чистке необходимо привлекать беспартийцев, **на деле доказавших** свою преданность советской власти.

Амбарцум Аракелов.

ВЕСЕННЯЯ ПОСЕВНАЯ КАМПАНИЯ

В генетической станции (Детское село) под руководством проф. Писарева в результате 8-летних опытов выведен новый сорт пшеницы «Новинка», отличающийся высокой урожайностью. На снимке — колосья «Новинки» и ее зернохарвив (в ящиках).

В поход за урожай

Комсомол выступил в поход **за урожай.**

Начиная с 15 февраля вплоть до сбора урожая этот вопрос будет в центре внимания всей деревенской организации.

Комсомольский **поход за урожай,** в связи с решениями пленумов ЦК и последней сессии ЦИК СССР «О поднятии урожайности», ставит задачу всемерной мобилизации внимания молодежи вокруг вопросов урожайности.

Комсомол в этой кампании выступает с лозунгами: **«Борьба за расширение посевных площадей», «борьба за чистосортные семена», «за полное использование машин», «за правильное использование кредитов, отпускаемых бедноте», «борьба против вредителей, сорняков».**

Эти важнейшие задачи, стоящие перед нами в период кампании, должны стать также основными мероприятиями в деле **социалистической перестройки деревни.**

Поход за урожай, являющийся новым толчком в общей цепи социалистической перестройки деревни, должен помочь преломить в нашей повседневной работе практически решения XV партсъезда.

Вся кампания в поход за урожай должна быть тесно увязана **с усилением темпа коллективизации** сельского хозяйства, организации не только коммун, но и самых простейших форм коллективных об'единений (артели, машин. товарищества, коллективная обработка земли).

В процессе кампании каждая комсомольская деревенская организация должна выдержать боевой экзамен на основе лозунгов, данных 8-м всесоюзным с'ездом и последним пленумом Закрайкома ВЛКСМ.

Вопросы **химизации** сельского хозяйства сейчас приобретают особо важное значение. Уметь правильно и во-время удобрять землю, проводить все научные достижения в этой области, использовать суммы, отпускаемые государственными органами, является обязанностью каждой комсомольской ячейки. На местах очень мало интересуются вопросами, на сколько миллионов каждый год мы получаем убытка от всяких грызунов и сорняков. Только постановкой решительной борьбы против них мы сумеем намного поднять урожайность. Решение Закрайкома ВЛКСМ **о сборе 3-х копеек** для борьбы против грызунов должно быть широко подхвачено всей трудящейся молодежью. Этот сбор послужит определенным стимулом в деле усиления внимания местных организаций в борьбе против вредителей советских полей, для усиления химизации страны.

Широко начала развиваться система **контрактации** посевов. Эта форма планового регулирования вопросов сбыта и воздействия на рост сельского хозяйства должна широко практиковаться в деревне. Комсомолец первый обязан контрактировать свое хозяйство. Должны быть приняты все меры, чтобы контрактация была не простым авансированием индивидуальных хозяйств, а новым толчком к об'единению отдельных крестьянских хозяйств.

В условиях Закавказья в деле поднятия урожайности весьма важное значение имеет **мелиорация.** Отсутствие воды, засуха сильно влияют на крестьянское хозяйство. Орошение огромных участков земель для развития хлопководства, вопрос правильного водоснабжения и проведение более четкой линии в этой области, развитие мелиоративных организаций — эти вопросы должны быть поставлены в центре внимания комсомольских организаций.

В качестве практических мероприятий Закрайком ВЛКСМ весной текущего года проводит большой закавказский субботник по очистке каналов. Субботник даст не только большой материальный эффект, но и намного поможет мелиоративным организациям в их работе.

Городские организации комсомола обязаны принять активное участие в этой кампании, практически помогая деревне отправкой в села ударных бригад рабочей молодежи для починки сельско - хозяйственных машин и усиливая просветительную работу среди крестьян, снабжая их необходимой литературой.

Тесная связь с культурными силами деревни, в особенности с **агрономами,** обеспечит более решительное наступление на этом важном фронте. Должна быть создана более тесная спайка ЛКСМ с агросилами.

На клич комсомола — в поход за урожай — должна отличаться вся **советская общественность.** Все организации должны единым фронтом выступить за поднятие урожайности советских полей.

Вся кампания похода за урожай проводится по принципу **соревнования** между отдельными ячейками и организациями комсомола. Применяя агрообщественный минимум для каждого сельско - хозяйственного района в отдельности (зерновая культура, хлопок, виноград), тем самым мы даем возможность каждой ячейке, каждому колхозу участвовать в соревновании. Пусть каждая местная ячейка, организация возьмутся за дело. Самое маленькое начинание — хотя бы коллективная очистка семян—поможет поднятию урожайности советских полей. Каждый плуг, каждый новый трактор помогут переделке нашей деревни. Новая артель, новый колхоз будут очередным кирпичем в деле постройки фундамента социалистической деревни.

Кампания за урожай есть решительное наступление против капиталистических элементов деревни, **против кулачества,** против неграмотности, невежества. Вот почему кампания за урожай должна быть задачей не только комсомольской организации, но и всей деревни, трудящихся всего Закавказья.

МАРТИРОСЯН.

Хроника сева

● **Увеличение посевов хлопка.** Площадь посевов хлопка, по решению СНК Грузии, должна быть доведена в этом году в Грузии до 9.000 гект., т. е. увеличена на 1800 гект. Расширение посевов хлопка должно быть проведено в Борчалинском уезде (1200 гект.) за счет новых поливных площадей и упорядочения эксплоатации существующей оросительной системы и в Карязяском районе (600 гект.).

● **Новые виноградники.** Сел.-хоз. банку Грузии открыт кредит в 56.000 руб. на разведение новых крестьянских виноградников. Кредиты будут отпускаться индивидуальным крестьянским хозяйствам на срок до 6 лет.

● **Кукуруза и ячмень.** Сопленскавшири направило на места 180 вагонов кукурузы. В уезды Восточной Грузии отправлено 30 вагонов ячменя.

Изучение мукомольных свойств зерна пшеницы, предназначаемого к посеву в гос. институте прикладной ботаники.

V пленум ЦК КП (б) Грузии

ПРЕНИЯ ПО ДОКЛАДУ Т. МАХАРАДЗЕ

В прениях по докладу т. Махарадзе, продолжавшихся часть вечернего заседания 2 марта и весь день 3 марта, выступили т. т. Цагарели, Мария Орахелашвили, Насаридзе, Есаян, Курулов, Тагиев, Горделадзе, Певцов и др. —свыше 20 товарищей.

Т. т. **Арутюнов, Есаян, Горделадзе и Цагарели** останавливаются на вопросе о рациональном использовании сельско - хозяйственных машин. Почти повсеместно неправильно используются тракторы и ощущается большой недостаток в посевном материале. Из-за нерационального использования, тракторы во многих местах работают в году 3-4 месяца. Необходимо ввести трехсменную или хотя бы двухсменную нагрузку тракторов и других сельско-хозяйственных машин и урегулировать вопрос о снабжении их топливом.

Необходимо создать государственный семенной фонд путем специальных засевов в совхозах, организации уездных и районных семенных фондов.

Т. **Мария Орахелашвили** информировала пленум о мероприятиях наркомпроса в деле поднятия урожайности. План наркомпроса предусматривает пересмотр программы естествознания и дает конкретные задачи учащимся и учительству в области повышения урожайности. Школьные опытные участки должны проводить показательную обработку земли и проводить все простейшие агрикультурные мероприятия. В марте наркомпрос проводит совещание по этим вопросам, а также по увязке школьных программ с практической работой на селе.

Т. **Гогия** говорит о водном хозяйстве Грузии. В текущем году водхоз заканчивает сооружение Самурзаканского канала и проводит изыскания 22 мелких об'ектов. Тирипонский и Алазанский каналы будут закончены в мае или июне текущего года. Кроме того, Грузводхоз проектирует орошение Самгонской долины.

Т. **Певцов** отмечает, что необходима увязка темпа развития технических культур с развитием промышленности. Надо во всю ширь поставить вопрос о лесном хозяйстве, нерациональное использование которого грозит Грузии обезлесением.

Т. **Чхенкели** говорит об опыте осенней посевной кампании. На весеннюю посевную кампанию ассигновано 2.900.000 руб. Нужно, чтобы эти суммы своевременно через кредитные товарищества доходили непосредственно до крестьянства.

Т. **Квирикадзе** указывает, что вытеснение деревянной сохи из сельского хозяйства Грузии встречает сопротивление в недостатке плугов нужного размера в Союзе. По предварительным переговорам Госплана и наркомзема с представителями Путиловского завода выяснено, что путем оборудования специального цеха на Путиловском заводе можно получить нужное количество плугов.

Т. **Жвания** иллюстрирует примерами свой рассказ об опытно-показательной обработке земли в Зугдидском уезде, дающей до 85 проц. повышения урожайности. Необходимо серьезно заняться вопросом о мергелевании почвы по образцу Дании.

Т. **Мариаров** говорит, что наркомзем от кабинетной «проработки» вопроса, от единого увлечения должен перейти к живой связи с местами.

Т. **Курулов** касается работы сельско-хозяйственной кооперации, которая все еще носит характер сбыточно-заготовительного органа и очень мало предпринимает в отношении стимулирования сельского хозяйства. Вопрос о борьбе с вредителями сельского хозяйства необходимо внести в план развития химической промышленности.

Т. **Бакрадзе** отмечает, что совхозы и колхозы мало применяют усовершенствованные виды землепользования.

На пленуме с докладом **о работе комсомола Грузии** выступил т. Джавахишвили.

Сегодня, 6 марта, в 6 часов вечера, в помещении клуба **РАБОТНИКОВ НАРОДНОГО ХОЗЯЙСТВА** (Руставели, № 24) ОТКРОЕТСЯ

об'единенный пленум СПСГ и ВСНХ Грузии.

ПОРЯДОК ДНЯ: пятилетний перспективный план промышленности и электрификации Грузии. (Докл. т. т. Курулова и Чичинадзе, содокл. Годабрелидзе).

2549 3—3 Президиум СПСГ и ВСНХ Грузии.

Заборные книжки

Президиум Закпрофсовета выделил специальную комиссию из представителей профорганизаций, рабочей кооперации и регулирующих органов, которой было поручено разработать постановление о порядке снабжения хлебом населения.

Вчера тов. Шефтель докладывал о результатах работы комиссии. Для обеспечения бесперебойного снабжения трудящихся хлебом, для ликвидации очередей и максимального сокращения внепланового расходования хлеба не по прямому назначению и превращения утечки хлеба в спекулятивных целях, комиссия признала необходимым установить порядок отпуска хлеба по заборным книжкам, которые должны быть введены не позже 1 апреля. Система заборных книжек вводится в городах, фабрично - заводских и промысловых поселениях, в поселениях городского типа и на станциях железных дорог, находившихся до сего времени на плановом снабжении.

Комиссия устанавливает единый принцип распределения хлеба по заборным книжкам для всей ЗСФСР. Нормы потребления печеного хлеба в день на душу населения разбиваются на две категории. **К первой категории предлагается отнести рабочих фабрично - заводских и промысловых предприятий, железной дороги и водного транспорта, связи и прочих отраслей физического труда. К этой же категории относятся также строевая милиция, служащие, непосредственно занятые на производстве, служащие торговых предприятий, работающие 8 часов, и безработные рабочие.**

Ко второй категории—семьи рабочих, служащие и их семьи, инвалиды, военнослужащие, пенсионеры, учащиеся, кустари, безработные служащие и прочее трудовое население.

Снабжение бедноты и батраков, не получающих довольствия от нанимателя, а также крестьянства, пострадавшего от стихийных бедствий и нуждающегося в хлебе, производится из гарнцевых отчислений и за счет возможной экономии от введения заборных книжек.

Подготовка, заготовка, учет и распределение между организациями заборных книжек возлагаются на потребительские о-ва. Распределение заборных книжек между населением предлагается производить через аппараты предприятий, учреждений и другие соответствующие органы; например, биржа труда распределяет между безработными, страхкасса — между инвалидами и т. д. Распределяющие книжки учреждения и организации несут ответственность за правильное составление списков.

Нетрудовое население заборных книжек не получает. Комиссия считает необходимым повысить в тройном размере цены на хлеб для нетрудового населения, не получающего заборных книжек. Отпуск хлеба в одни руки нетрудовому населению также ограничивается. Снабжение больниц, столовых, детдомов, интернатов, исправдомов, санаториумов и домов отдыха, а также приезжающих возлагается на органы наркомторга. Кроме того, наркомторг должен обеспечить рабочих и служащих, приезжающих на курорты, хлебом по определенным нормам.

Президиум утвердил постановление комиссии и предложил республиканским совпрофам провести широкую разъяснительную кампанию о целях и значении вводимой системы заборных книжек.

Газовый фонтан

Вчера, в 6 час. утра, на 886 клм., недалеко от ст. Путы, из находящейся поблизости вышки Азнефти ударил газовый фонтан. Вместе с газом фонтан стал выбрасывать большое количество сухого ила. Через некоторое время полотно дороги на протяжении 400 метров было покрыто газом и илом высотою в 4 сантиметра. Местность, покрытую газом, поезда проходят с потушенными фонарями. Газовый фонтан продолжает бить, выбрасывая ил. На ст. Путы выехали представители Азнефти и жел. дороги. Движение не прерывается, но производится с большим трудом.

Всегруз. совещание рабселькоров

11 марта открывается всегрузинское совещание рабселькоров. Тифлисская организационная комиссия по подготовке к совещанию предлагает редколлегиям тифлисских стенных газет провести выборы делегатов на широких собраниях рабкоров совместно с читателями.

Паровозно - ремонтный завод имени Сталина, вагонный парк, депо, завод им. 26 коммуларов, мехзавод, трамвай, кожзавод № 1, обувная фабрика, табфабрики «Пролетарий», «Роза Люксембург», Мыломас, управление Зак. жел. дороги выбирают по одному делегату с решающим и по одному делегату с совещательным голосом.

1-ая типография, «Тэмза», Завнаркомфин, ФЗУ им. Камо, ст. Навтлуг, Грузхромкожа, ГПИ, Гудрит, Мкерчян № 1, типография «Зари Востока» посылают по одному делегату с решающим голосом.

Завод Калинина, мебельная фабрика, кожзавод № 3, пожарники, 5-ая типография, 2-ая типография, типография ККА, Мкерчян № 2, шелкоткацкая, ТУЭС, мачтострой, ШЧ/3, совнарком, Грузводхоз, исполком, Закгоенно, Еркоол, госбанк, наркомпрос, Госкинпром, телеэтр, коробочная фабрика, служба сборов, склад 24, ст. Тифлис, макаронная фабрика, бойня, телеграф, лесопильный завод, галетная фабрика, клуб Нариманова, кустпром, Грузгосмедторг, суконная фабрика, МО-2 посылают делегатов с совещательным голосом.

Выборами руководят редакции печатных газет: по Ленинскому району — **«Коммунист» и «Рабочая Правда»;** по району им. 26 коммуларов — **«Пролетар» и «Рабочая Правда»,** по горрайону — **«Муша», «Заря Востока» и «Ахалгэзрда Комунисти».**

ТИФЛИССКАЯ ОРГАНИЗАЦИОННАЯ КОМИССИЯ.

Дифференцированный пай

Вопросы полного и лучшего обслуживания хозяйственных и культурных потребностей трудового потребителя требуют всемерного усиления технической базы кооперативного хозяйства. Но для постройки целого ряда сооружений—складов, магазинов, пекарен и пр.—необходимы крупные вложения.

Все это, с одной стороны, и с другой—те соображения, что различные группы пайщиков пред'являют к кооперации свои требования по разному, в соответствие с их материальным благосостоянием, вполне своевременно поставили вопрос о необходимости введения дифференцированного пая.

Проведенная кампания среди широких масс потребителей подтвердила необходимость реформы системы дальнейшего накопления собственных оборотных средств.

В результате дискуссии, выдвинувшей многочисленные варианты проектов дифференцированного пая, Центральным союзом потребительской кооперации СССР внесен на утверждение союзного правительства согласованный с директивными и заинтересованными органами центра окончательный вариант проекта о дифференцированном пае. Проект этот утвержден ЦИК и СНК СССР в начале февраля.

Пользуясь предварительными ориентировочными цифрами, мы имеем возможность сделать приблизительную выкладку того, что даст новая паевая система закавказской потребительской кооперации.

После введения дифференцированного пая по селу мы будем иметь три категории пайщиков: освобожденные от сельхозналога будут платить за пай 10 руб.; платящие с.-хоз. налог с надбавкой и без надбавки—25 руб. и платящие с.-хоз. налог в индивидуальном порядке—40 руб. При этом первая группа будет составлять 48, вторая—50,5 и третья—1,5 проц. состава всех пайщиков села. Около 20 проц. всего количества пайщиков будут составлять вторые члены семьи пайщиков, льготники, платящие четвертую часть размера пая главы семьи. Кроме того, половину всех пайщиков города будут составлять крестьяне, платящие паевой взнос по расчету сельских потребителей.

В результате к 1 октября 1931 г., т. е. к концу пятилетки, мы должны иметь по всей ЗСФСР 328.000 пайщиков с общим размером паевого капитала в 12.813.700 руб., т. е. в среднем 15 р. 48 к. на пайщика.

По городу дифференцированный пай устанавливается в следующем размере: рабочие и служащие, получающие жалованье до 50 р., вносят пай в 15 руб.; получающие жалованье от 50 до 100 руб.—20 р., от 100 до 150 р.—30 р., от 150 до 225 р.—40 руб. и свыше 225 р.—50 руб.

Правлением Закоюза в эту шкалу дифференцированного пая внесены на утверждение центра некоторые изменения: 1) для лиц, получающих жалованье от 225 р. до 300 р.—60 руб. на пай и 2) установить дополнительную 6-ю категорию для лиц, получающих жалованье свыше 300 р.—70 р.

Закоюзом разработаны предварительные контрольные цифры состояния той или иной категории рабочих и служащих в отдельных группах пайщиков. По этому проекту в соответствии с установленными категориями мы получим следующую картину: первая группа, вносящая пай в сумме 15 р., составляет 30 проц. всей массы пайщиков, вторая—52 проц., третья—13 проц., четвертая— 4 проц. и пятая—1 проц.

Вторые члены семьи — льготники, платящие четверть размера пая главы семьи, будут составлять 20 проц. состава пайщиков. Всего к 1 октября 1931 г. по всем городам ЗСФСР будет 427.000 членов-пайщиков в паевым капиталом в сумме 7.620.500 руб., в среднем 17 р. 85 к. на каждого пайщика.

Согласно пятилетнему плану, к 1 октября 1931 г. закавказская потребительская кооперация должна была иметь всего 1.255.500 пайщиков при паевом капитале по селу 10.267.900 р. (в среднем 14 р. 59 к. на пайщика) и по городу 13.208.500 р. (23 р. 94 к. на пайщика), а всего около 23,5 милл. р. Применяя же дифференцированный пай, потребительская кооперация ЗСФСР к 1 октября 1931 г. будет иметь паевого капитала 20,4 милл. р.— в три раза больше, чем она имеет сейчас.

В. БАХТАДЗЕ.

А. РАХМАН

Предстоящая чистка и наши задачи

Весть о предстоящей чистке партии с большим удовлетворением встречена во всех организациях ВКП (б). Со всех концов Советского Союза приходят сведения, говорящие о безусловно положительном отношении партийной массы к вопросу о чистке.

Партийные организации Закавказья точно также приветствуют генеральную чистку, считая ее вполне назревшим делом. Это отношение к чистке нашло себе место в решениях с'езда компартии Армении, и в постановлениях бакинской и тифлисской партконференций, и в резолюциях всех происходивших до сих пор уездных, городских и районных конференций. Своевременность и необходимость очистить партию от элементов разложившихся, оторвавшихся от масс, обюрократившихся, от карьеристов и подхалимов ни в одном честном партийце не вызывает ни малейшего сомнения.

Это не значит, что со стороны отдельных членов партии генеральная чистка не вызывает возражений. Например, в статье т. т. А. Борисова и Г. Коннова, помещенной в «Правде» от 10 февраля, высказывается ряд возражений против проведения генеральной чистки партии. Отсылая читателя к этой статье так же, как и к многочисленным откликам на нее рабочих-партийцев, помещенным в «Правде» от 16 февраля, мы должны констатировать во всяком случае тот факт, что **у отдельных партийцев возражения против чистки имеются.** И если эти возражения высказываются не всегда открыто, на собраниях или в печати, это отнюдь не говорит за то, что такие взгляды вообще не имеют места в партии.

Да иначе, конечно, и не могло бы быть. Ведь, чистка оставит вне рядов партии не одну тысячу нынешних коммунистов. И многие из них, наверно, заранее пред'чувствуют свою судьбу. Мы не говорим, что **каждый,** кто выступает принципиально против генеральной чистки, обязательно должен принадлежать к этим заразе осужденным. Но совершенно ясно, что возражения против чистки отражают безусловно нездоровые настроения тех, против которых чистка направлена. **Как бы малочисленны ни были голоса против чистки, их тем не менее необходимо учитывать, всюду разоблачая их ошибочность, давая им твердый отпор.**

* * *

Главное внимание всех партийных организаций и каждого коммуниста в отдельности должно быть направлено сейчас на **подготовку** к предстоящей грандиозной и ответственнейшей работе по очищению партийных рядов. Нужно начать широкое обсуждение методов проведения чистки и привлечения к ней не только партийных масс, но и беспартийных рабочих. Следует, однако, отметить, что эта важнейшая задача в закавказских парторганизациях выполняется до сих пор недостаточно энергично.

В работе партийных ячеек вопрос о подготовке к чистке не занял еще подобающего места. Не ведется предварительного обсуждения способов наилучшего проведения этого важнейшего мероприятия партии, не учитываются предложения партийцев и беспартийных рабочих. Во многих ячейках вопрос о чистке партии вообще не обсуждался.

Печать, которая должна сыграть важнейшую роль в этом деле, далеко не развернула еще всех своих возможностей. Большинство закавказских газет пока-что пошло по пути наименьшего сопротивления, демонстрируя отдельные отрицательные типы коммунистов, недостойных быть членами партии. Конечно, и эта сторона работы заслуживает внимания. Нужно, конечно, вытаскивать «за ушко да на солнышко» тех, кто использует партбилет для устройства своих личных делишек, кто забывает о лежащих на нем обязанностях коммуниста. Но во-первых, это—наиболее легкая часть работы и, во-вторых, это—далеко еще не все.

Серьезная подготовка может начаться лишь с того момента, когда на страницах печати найдут себе место конкретные предложения о методах и формах проведения предстоящей чистки, когда в печати начнется действительно широкий обмен мнениями по этому вопросу. **К этой важнейшей стороне всей подготовительной работы нужно приступить безотлагательно, используя для этого все решительно нити, связывающие печать с массами.**

* * *

В числе задач, стоявших перед первой чисткой в 1921 году, Ленин указывал на необходимость очистить партию **«от меньшевиков, перекрасившихся фасад, но оставшихся в душе меньшевиками».** Можно сказать, что ни в одной организации ВКП (б) нет такого высокого процента выходцев из других партий, как в организациях Грузии, Армении и Азербайджана. Следует заранее оговориться, что значительная часть этих выходцев освободилась от своего старого наследства, являясь сейчас выдержанными ленинцами.

Но не подлежит никакому сомнению, что многие из бывших меньшевиков, гнчакистов, эсеров, дашнаков только «перекрасили фасад». Разительный пример этому—дело бывшего дашнака Тевардроса Мирзабекяна, который ухитрился в течение многих лет обманывать ряд местных парторганизаций и даже пролез в ЦКК Азербайджана.

Компартия Грузии в свое время проделала огромную работу по отвоеванию значительных рабочих кадров из-под идейного влияния меньшевиков. Большевистское перевоспитание этих кадров является неоспоримой заслугой компартии Грузии, впитавшей в себя наилучшие элементы из среды бывших меньшевиков. **Можно ли, однако, сказать, что решительно все бывшие меньшевики, вошедшие в КП (б) Г. идейно перевооружились, что среди них нет таких, у которых нутро до сих пор осталось меньшевистским?** Этот вопрос особенно уместен по отношению к нерабочим элементам, которых не так мало, чтобы о них можно было не говорить.

Чистка должна будет выяснить, кто из бывших меньшевиков, сейчас являющихся членами компартии, только «перекрасили фасад». Это можно будет проверить на фактах, на том, как на деле тот или иной выходец проводил за время своего пребывания в партии большевистскую линию, порвал ли он окончательно со своим меньшевистским, дашнакским, эсеровским прошлым.

* * *

Серьезнейшее внимание должно быть обращено в процессе чистки на проявление **националистических настроений среди** отдельных членов партии. Коммунистические организации Закавказья могут вполне заслуженно гордиться уничтожением национальной розни между многочисленными нациями, населяющими Грузию, Армению и Азербайджан. Величайшее достижение компартии — Закавказская федерация на деле оправдала себя, как оплот национального мира. Можно смело сказать, что все наши партийные организации проникнуты подлинным пролетарским интернационализмом, являющимся основой ленинизма.

Не секрет, однако, что среди отдельных коммунистов национализм все же находит своих сторонников. «Мечты» об Арарате, о территориальном расширении Армении, характерные для дашнакской идеологии, иногда «вдруг» проявляются в каком-либо армянском коммунисте или комсомольце. Антиармянские настроения иногда проскальзывают в коммунисте - тюрке. Попадаются такие коммунисты - грузины, которые находятся в плену у националистически настроенной части грузинской интеллигенции. Наконец, среди отдельных коммунистов - русских можно иногда найти таких, которые не совсем освободились от великодержавнических тенденций.

Национализм, веками внедрявшийся в сознание трудящихся, уходит в условиях советской власти в область преданий, но уходит он медленно, оставляя иногда после себя рецидив даже среди отдельных коммунистов и комсомольцев. **Чистка должна будет выявить носителей национализма в наших рядах и исключить из партии тех, кто неисправим, кто не может воспринять пролетарского интернационализма.**

В условиях Закавказья национализм является главным каналом, который питает в партии всякие уклоны от правильной ленинской линии. Грузинские уклонисты, которые вначале (в 1922-23 г.г.) ратовали за интересы дворян и кулаков, являясь типичными представителями правого оппортунизма и повиновения, впоследствии (в 1925—27 г.г.) перекрасились в «левых» троцкистов и «сверхиндустриалистов». Троцкизм, представлявший собой социал-демократический уклон в парт

В БАТУМЕ И ЛЕНИНАКАНЕ
подписчикам газ. „ЗАРЯ ВОСТОКА" с приложением собрания сочинений **В. И. ЛЕНИНА**
с 7 марта будет рассылаться очередная 3 книга приложения — IV том.

„Строгости" в главлите

«Будь строг, но будь умен»! Это — из «Второго послания цензору» А. Пушкина.

С такими же словами хочется обратиться и к нашим советским цензорам, работникам главлита, которые нередко из своего серьезного и значительного учреждения делают ходячий анекдот.

Не угодно ли такой случай, происшедший несколько дней тому назад.

Один литератор, участвующий в составлении справочника, принес на визу в главлит статью Б. Буачидзе «Краткий обзор грузинской литературы».

Через два дня статья была возвращена, как не разрешенная к печатанию. **Не разрешенная целиком.**

Литератор поинтересовался узнать, что за причина такой строгости. Ужели сплоховал ли т. Буачидзе по части идеологии? Или того хуже — не дерзнул ли он посягнуть на принципы советской власти и коммунистической партии?

Оказывается, «еще хуже». Автор немедленно, перечислил поэтов-романтиков 19-го века, не упомянуть Чонкадзе.

И именно от того, что в статье не была приведена одна эта фамилия, — **вся** статья была признана негодной к печати.

Анекдот становится еще пикантнее от того, что статья-то т. Буачидзе **уже однажды была пропущена** (совершенно в том же виде) главлитом и после этого **была напечатана** в одном из номеров журнала «На рубеже Востока».

Тогда главлит почему-то не волновался по поводу поэта Чонкадзе, а сейчас, вот, без Чонкадзе ему вся грузинская литература не мила.

Итак, мы видим, что главлит, помимо политических и идеологических, берет на себя еще и редакционные задания.

Мы ждем вразумительного ответа, чем руководствовались работники главлита при разрешении этого вопроса.

Ирали.

За неделю

Постройка Аджарис-Цхальской станции приостановлена. На заседании СНК и ВЭС ЗСФСР был выслушан доклад т. Мгалоблишвили о результатах обследования строительства Аджарис-Цхальской гидро-электрической станции.

В результате обследования дальнейшая постройка станции приостановлена. СНК Грузии поручил РКИ произвести специальное обследование всех работ по строительству Аджарис-Цхальской гидро-станции и привлечь виновных к ответственности.

Коллегия РКИ ЗСФСР. СНК утвердил состав коллегии РКИ ЗСФСР в составе т. т. Вардзиели, Стуруа, Бунятова, Эфендиева, Мирзабекяна, Иванова - Кавказского, Плешакова, Амирхаряна, Саркисяна Седрака.

Перед президиумом ЦИК ЗСФСР возбуждено ходатайство о назначении т. Вардзиели заместителем наркомкомиссара РКИ ЗСФСР.

Перед 8 марта

АМНИСТИЯ ДЛЯ ЖЕНЩИН

В ознаменование международного женского праздника—дня работниц 8 марта—ЦИК Грузии издал постановление об облегчении участи женщин, совершивших преступления до 8 марта 1929 г.

Освобождаются от дальнейшего применения мер социальной защиты женщины за преступления, совершенные ими до 8 марта 1929 г., если за эти преступления законом определена мера социальной защиты в виде штрафа, принудительных работ или лишения свободы до 1 года. Женщины освобождаются также от всякого рода взысканий, наложенных на них в административном порядке, в виде штрафа, принудительных работ или лишения свободы. Прекращаются также дела, находящиеся в стади предварительного производства или рассмотренные, но не приведенные в исполнение, по обвинению женщин.

Распределительным комиссиям предоставлено право досрочного освобождения женщин, совершивших преступления до 8 марта 1929 г. и до отбытия ими половины срока принудительных работ или лишения свободы, за исключением преступлений, составляющих пережиток родового быта.

Судебным учреждениям предоставляется право по рассмотрении дел совершивших преступления до 8 марта 1929 г. сократить срок лишения свободы до половины всем приговоренным и среди трудящихся женщин, которые не являются социально - опасными и деятельность которых не угрожает общественному порядку.

ЦИК Абхазии предложено на основе этого постановления издать соответствующий акт амнистии. ЦИК Аджаристана и Юго - Осетии предложено дополнить положение соответствующими статьями, вытекающими из местных бытовых условий. Наблюдение за правильным проведением в жизнь постановлений возложено на народный комиссариат юстиции.

● Наркомтруда Грузии постановил: 8 марта в международный день **работницы освобождаются от работы во всех предприятиях, учреждениях и хозяйствах на два часа раньше обычного срока.** В предприятиях, учреждениях и хозяйствах, где женщины составляют большинство и где приостановка их работ должна вызвать приостановку работ всего учреждения, предприятия или хозяйства — работа последних прекращается на два часа раньше. В общественно - необходимых предприятиях, как телеграф, телефон, больницы, транспорт, общественные столовые и т. п. работницы от работы не освобождаются и оплачиваются за работу в обычном размере. (Закгаг).

● **Кино-передвижки** Тифлисский политсовет к 8 марта выслал в Тифлисский уезд две кино-передвижки.

Три проекта

Закавказский строительный комитет рассмотрел проекты расширения эриванского водопровода, восстановление Чорохского моста и проект нухинской шелкомотальной фабрики.

ЭРИВАНСКИЙ ВОДОПРОВОД

В настоящее время в Эривани снабжение населения питьевой водой производится в чрезвычайно тяжелых условиях, так как население за последние 15 лет увеличилось с 18 до 70 тысяч. На душу приходится не более двух ведер, несмотря на то, что вблизи Эривани имеются богатые родники Юрх-Булах мощностью в 20 мил. ведер. Проект предусматривает устройство дополнительной самотечной магистрали для увеличения подаваемой воды. После переустройства водопровода на душу придется до 6 ведер.

Комитет признал, что проект носит эскизный характер, что должно быть учтено при разработке окончательного проекта. Стоимость работ, включая выполнение указаний комитета, без распределительной сети по городу определяется в 1 миллион рублей.

ЧОРОХСКИЙ МОСТ

Чорохский мост был построен во время мировой войны. В гражданскую войну часть моста была взорвана меньшевиками. В настоящее время возникла мысль восстановить этот мост, чтобы дать возможность крестьянам на левом берегу Чороха сообщаться с Батумом.

Комитет признал, что постройка моста связана с крупными работами по регулированию реки Чороха. Некоторые запроектированные сооружения (дамбы) недостаточно солидны. Кроме того, комитет отметил, что восстановление моста на прежнем месте нецелесообразно и что более надежным является устройство моста на другом месте—выше теперешнего моста на 5 километров, где Чорох имеет высокие берега и установившееся русло.

60 ЗАМЕЧАНИЙ

Проект нухинской фабрики рассматривался вторично. При вторичном рассмотрении оказалось, что ВСНХ представил более полный проектный материал. Однако, отдельные части проекта не вполне увязаны между собой; часть материалов носит схематический характер: водопровод, вентиляция, отопление; часть элементов проекта до сего времени оказалась невыясненной; конструкции лифтов в главном здании, способ очистки воды для производства и питья, способ очистки сброса сточных вод и другие. В частности, выяснилось, что примененные проекты нормы естественного освещения (дневного света) являются недостаточными в рабочих залах.

По проекту сделано свыше 60 замечаний, однако, некоторая часть не может быть осуществлена, так как к постройке фабрики было приступлено без утвержденного проекта. Нухинская шелкомотальная фабрика явится самой мощной фабрикой в мире. На фабрике будет находиться свыше 576 тазов, расположенных в двух залах.

Наказать виновных

Рабкоры ассирийской газеты «Звезда Востока», выслушав сообщение тов. Тамразова об имевшем место нападении на одного из рабкоров газеты тов. Айвазова (Шмуэли), вынесли постановление, в котором, выражая свое глубокое возмущение этим фактом, просят органы власти принять самые энергичные меры к раскрытию участников возмутительного преступления и настаивают на суровом наказании виновников расправы над одним из активных рабкоров молодой газеты.

Тифлис, 5 марта

ПО ГОРОДУ

◆◆ **Столы милиции.** На кожевенном заводе № 1 состоялось открытие стола милиции. Устанавливается дежурство ответственных работников милиции в неделю раз. В дни дежурства на заводе будут принимать от рабочих заявления и жалобы не исправильные действия сотрудников милиции и всякого рода запросы и там же будут выдаваться справки и раз'яснения по запросам и заявлениям.

◆◆ **Женщины - милиционеры.** Административный отдел подготовляет группу женщин - милиционеров для несения внешней службы. К международному дню женщины, 8 марта, будет выпущено несколько женщин-милиционеров.

◆◆ **Увеличение скорости трамвайного движения.** Для улучшения трамвайного движения плановая комиссия при Тиф совете признала необходимым установить скорость движения вагонов в 11 километров в час вместо 9 километров.

◆◆ **Очистка улиц.** Президиум Тифлисского совета предложил административному отделу принять срочные меры к очистке тротуаров и улиц от снега и привлекать к ответственности домоуправления, нарушающие обязательное постановление об очистке тротуаров и улиц.

ПРОИСШЕСТВИЯ

◆◆ **Покушения на самоубийство.** Проживающая по Инженерной, 5, **О. Алухан,** покушаясь на самоубийство, ранила себя ножом. Раненая помещена в главную больницу. Причина покушения на самоубийство — семейные неурядицы. — Проживающая по Павловской ул., 29, **С. Эраносова** приняла сулему. Эраносова отправлена в 1-ую городскую больницу. Причина покушения на самоубийство неизвестна.

◆◆ **Кражи.** Обокрадена квартира **Г. Мелконян** (Соломоновская ул., 6). Похищены домашние вещи на 600 рублей.

◆◆ **Поранение.** На Белинской ул. неизвестным злоумышленником ранен ножом **Н. Турбанов.**

Раз'яснение

По поводу статьи «Мытарства красных партизан», помещенной в № 39 «Зари Востока», от президиума ЦИК Нах. ССР поступило раз'яснение, опровергающее факты, приведенные в статье.

Для окончательного выяснения вопроса Зак. РКИ совместно с редакцией выделена специальная комиссия, которая в ближайшие же дни выедет на место для выяснения дела.

Сцена из картины «Саба» Режиссер—М Чиаурели, оператор—А. Поликевич.

Искусство

ЮБИЛЕЙ А. С. ЛЮБОША

В субботу, 9 марта, в ТРТ спектакль, посвященный 20-летию артистической деятельности А. С. Любоша.

ГОСОПЕРА

★★ **«Тамара Козарная»—3 марта.** Поставленная в Тифлисе впервые три года тому назад эта мелодическая опера старейшего грузинского композитора М. Баланчивадзе обладает всеми данными для успеха. Исконный и выразительный, музыкальный язык, захватывающий драматизм и живость развития действия, сочная, но не перегруженная оркестровка — все это факторы, обеспечивающие «Тамаре» видное место в ряду грузинских опер.

Передача заглавной партии у Ребезовой — крупное артистическое достижение. Артистка пела и играла очень выразительно.

На первый план выдвигает партию Цоры Даниелян, играющая с подъемом и безукоризненно передающая задушевную и изящную колыбельную 3 д. на фоне женского хора.

Ярко и выдержанно проводит Инаов партию поэта Гоча. Полновесно звучит каждая нота, красиво проводится мелодекламация. Картинную фигуру Нико дает Кумснашвили. Как всегда, создает Исецкий очень живописную фигуру. Характерен Вязирь — Демьяненко и недурен шут — Свашидзе. Ив. Палиашвили, впервые дебютировавший оперой, провел ее тонко и рельефно.

Алеко.

Плодовые питомники

В текущем году, в ЗСФСР взят курс на радикальное обновление садов. Будут созданы плодовые питомники (экспортных сортов яблок). Закнаркомторгу поручено выяснить через торговые представительства СССР заграницей и экспортирующие организации (Госторг РСФСР), какие сорта яблок, разводимые в ЗСФСР, имеют наиболее значительный спрос на заграничных рынках, с тем, чтобы культивировать эти сорта в питомниках.

С прошлого года было предпринято планомерное лечение садов (экспортного значения) и в этом году работа эта продолжается. Однако, наши плодовые сады, особенно в Кубинском районе, настолько запущены, что одного лечения их оказалось недостаточным для поднятия урожайности и качества яблок. Это обстоятельство и заставило прибегнуть к организации питомников.

Средства из фонда капиталовложений в плодоводство будут отпускаться на финансирование питомников только экспортного значения.

1-й заем индустриализации

6-ой тираж.

С 20 по 23 февраля в Свердловске производится 6-ой тираж выигрышей 1-го займа индустриализации. Выигрыши пали на следующие серии и номера.

Выигрыши по 100 руб.

Серия	№№	Серия	№№
37998	1—46, 48—50	62288	1—50
39025	1—50	62469	1—50
39391	1—50	62824	1—50
39889	1—50	63281	1—50
40324	1—50	63336	1—50
41007	1—50	63900	1—50
41070	1—50	64041	1—50
41936	1—50	64124	1—50
42108	1—50	64327	1—50
43448	1—50	64501	1—37, 39—50
44100	1—50	66316	1—26, 28—50
44920	1—50	66854	1—44, 46—50
44953	1—50	67052	1—45, 47—50
45075	1—50	67243	1—50
45376	1—50	68638	1—17, 19—50
45524	1—50	68861	1—50
47017	1—48, 50	68897	1—50
47128	1—50	69635	1—50
48177	1—50	69706	1—50
49257	1—11, 13—50	70354	1—50
49424	1—50	70681	1—50
49536	1—50	70913	1—7, 9—50
49572	1—50	71813	1—50
49924	1—50	71871	1—50
50299	1—50	71882	1—34, 36—50
50592	1—50	72133	1—50
50652	1—50	72580	1—50
51025	1—48, 50	72634	1—50
51118	1—50	72802	1—50
52994	1—37, 39—50	73184	1—50
53337	1—50	74058	1—42, 44—50
53595	1—50	74123	1—5, 7—50
53754	1—50	74482	1—47, 49—50
54316	1—50	75230	1—50
55819	1—9, 11—50	75426	1—50
56426	1—50	76052	1—48, 50
56680	1—50	76178	1—50
58055	1—30, 32—50	76834	1—50
58169	1—50	77454	1—50
58389	1—50	79361	1—9, 11—50
59202	1—50	79970	1—40, 42—50
59356	1—50	80082	1—50
59874	1—50	80402	1—50
59983	1—46, 48—50	80586	1—50
60296	1—50	80831	1—43, 45—50
60581	1—50	81039	1—50
60697	1—50	81156	1—17, 19—50
60701	1—39, 41—50	81455	1—49
60834	1—40, 42—50	81828	1—50
61653	1—50	82140	1—50
61718	1—50	82693	1—50
61870	1—50	83147	1—50
62107	1—50	83256	1—50
62268	1—50	84285	1—50

(Продолжение следует).

Письмо в редакцию

В связи с тем, что Азнефтью закончен постройкой и пущен в эксплоатацию западный участок нефтепровода (Хашури — Батум), а также отстроена керосиновая батарея в Батуме, правлением Азнефти и управлением Азнефтестроя получены многочисленные поздравления от учреждений, организаций, а также работников Баку - батумского строительства.

Правление Азнефти выражает свою глубокую благодарность за эти поздравления, главное же—за горячую поддержку и выраженную в этих обращениях твердую уверенность в дальнейших успехах Баку-батумского строительства.

Правление Азнефти.

Декреты и постановления

ПОСТАНОВЛЕНИЕ № 108 СОВЕТА НАРОДНЫХ КОМИССАРОВ

О погашении задолженности по взносам на социальное страхование.

Совет народных комиссаров ЗСФСР постановляет:

1. Предложить всем ведомствам ЗСФСР:

а) принять меры к уплате числящейся за ними к моменту издания настоящего постановления, а также по подведомственным им хозорганам задолженности по платежам на социальное страхование с тем, чтобы задолженность эта была погашена не позже трехмесячного срока со дня издания настоящего постановления;

б) совместно с органами социального страхования установить в пределах указанного в п. «а» периода точные сроки погашения задолженности по социальному страхованию.

2. Уплата указанной в ст. 1 задолженности не должна влиять на своевременную уплату текущих взносов на социальное страхование.

3. Наблюдение за выполнением ведомствами настоящего постановления возложить на органы народного комиссариата рабоче - крестьянской инспекции ЗСФСР.

4. Предложить Советам народных комиссаров республик, входящих в состав ЗСФСР, издать аналогичные постановления в отношении ведомств республиканского значения.

Зам. председателя Совета народных комиссаров ЗСФСР Д. ГУСЕЙНОВ.
Управляющий делами Совета народных комиссаров ЗСФСР Н. БАХТАДЗЕ.

21 февраля 1929 г.

Справочный отдел

СПРОС НА РАБОЧУЮ СИЛУ

Биржа труда вызывает из секций **№ 1** — Беселашвили С., Мурадян Е., Арзаканян Е., Хатлашвили А., Андриасова Н., Китошвили Н., Оганезову Е., Арутюнова Г., Гонгадзе З., Кирова Р., Гаврикова Д., Тимофеева А., Туманова В., Ченцова Ц., Тавзашвили Ш., Аракелова А., Мина... А., Хаджиева Н., из секции **№ 2** — ...ниссову Е., Дюшина В., Гонгадзе А., Печенко О., Цомаевую Г., Ладзе Е., Саркисянц И., Огаревой Е., Армузова Г., Кадуриц В., из **секции № 5** — Плешкова В., Сурмали М., Яропенко П., Дубинского А., из **секции № 7** — Скворцова А., Ивлеву Т., Бешалашвили О.

КУРС ОБЛИГАЦИЙ ГОСЗАЙМОВ НА 6 МАР'ТА 1929 ГОДА.

Госбанк, прочие кредитные учреждения и сберкассы продают и покупают государственные займы по нижеследующим ценам (включая текущий купон):

Покупают: 1-й выигрышный 1926 г. 4—79½, 2-й выигрышный 1924 г. 1—96, 3-й крестьянский 5—03, 12-го центн. прентный 1927 г. 103—15.

Продают и покупают: выигрышный 1926 г. 123—50—121—50, 10-процентный выигрыш. 1927 г. 25—31—25, 1-й заем индустриализации 25—25—67¾, 2-й заем индустриализации процентный 26—22 — 26—12, 6-процентный 25—84 — 25—74, 11-процентный заем 1928 г. 100—19—100.

Центральное Правление Союза Печатников и Бюро Секции работников печати Грузии извещают о смерти старого журналиста

Богдана Сергеевича ЕРИЦЯНА.

Вынос тела 7 марта, в 3 ч. дня, из кв.—Плехановский пр., 91, на Ходживанск. кладбище.

Горем убитые Миндаван Давидович и Нина Алексеевна Саниянцы с детьми Давидом, Александром и Женей извещают родных и знакомых о кончине дорогого друга

Дарчо Иосифовича Галустова-Джавахишвили.

Гражданская панихида сегодня, в 6 ч. веч. Вынос тела 7, в 12 ч. дня, из кв.: ул. Энгельса (б. Бебутовск.), № 16, на Ходживанское кладбище. 2580

Горем убитые Иван Александрович и Наталия Тиграновна Маркаровы с детьми Идочкой и Рафиком извещают родных и знакомых о кончине дорогого друга

ДАРЧО ИОСИФОВИЧА ГАЛУСТОВА-ДЖАВАХИШВИЛИ.

Гражданская панихида сегодня, в 6 час. веч. Вынос тела 7-го, в 12 ч. дня, из кв.: ул. Энгельса (б. Бебутовская), № 16, на Ходживанское кладбище. 2580

Горем убитые жена Варвара, дети Рафа, Анечка, Жора и Ким, брат Саркис с женой Сирануш и сыном Иосифом извещают родных и знакомых о безвременной кончине горячо любимого

ДАРЧО ИОСИФОВИЧА ГАЛУСТОВА-ДЖАВАХИШВИЛИ.

Гражданская панихида сегодня, в 6 час. вечера. 2581

Горем убитые сыновья Виктор, Леван, Варлам, Мина, Григорий Шалва и Нестор Георгиевичи Беридзе; дочери Ольга, Аграфена, Мария, невестки Тамо, Пуцу, Соня, Малина, Ксения, Вера, Эмма, зятья Иванан Гаврилович Хочерия, Рафаэль Спиридонович Дзидзария, Григорий Георгиевич Григорашвили; внучки и внуки извещают родственников, друзей и знакомых, что 4 го марта скончалась горячо любимая и незабвенная

Ефросинья Георгиевна БЕРИДЗЕ.

Гражданская панихида ежедневно, в 6 ч. веч. Вынос тела 7-го марта, в 3 с пол. ч. дня, из кв.: Трибунальная (б. Судебная) ул., № 4, на Ново-Верийское кладбище. 2583 2-1

Горем убитые Таисия Ильинична и Иван Павлович Гварашвили с детьми Темуриком и-Русудавочкой извещают о смерти любимой мамы и бабушки

Марии Степановны ПОДОСЕНОВОЙ,

последовавшей 5 марта, в 4 ч. утра. Вынос тела сегодня, в 4 ч. дня, из кв.: ул. Перовской (б. Анастасиевск.), № 21, на Н/Верийское кладбище. 079

ЗРЕЛИЩА

ГОСУДАРСТВЕННЫЙ АКАДЕМИЧ. ОПЕРНЫЙ ТЕАТР (Сезон 1928-29 г.) 2570

Сегодня 8 сп. 2 аб. с участ. премьерши Латвийск. Национальн. оперы **М. БРЕХМАН-ШТЕНГЕЛЬ — „Аида".** Дирижер нар. арт. Ив. П. Палиашвили. Постановка Н. Н. Боголюбова. Танцы поставл. Р. И. Балановтти.

7 марта 9 сп. 8 аб. „КРАСНЫЙ МАК".

8 марта 8-ой сп. 6 аб. с участ. Н. Н. Печковского—„Пиковая дама".

Билеты продаются. Нач. в 8 ч. вечера.

8 марта оперная абонементная касса закрывается, а потому все взносы должны быть произведены до этого срока. С этого же срока также прекращается перемена спектаклей и выдача талонов.

ТИФЛИССКИЙ РАБОЧИЙ ТЕАТР Руководитель Владимир Шпейцер (Пассимист)

Четверг, 7, и пятница, 8-го марта, **„ГОРЕ ОТ УМА" || „ИНЖЕНЕР МЕРЦ"**

Билеты в кассе театра.

В субботу спектакль, посвященный 25-летию сценической работы А. Любош—„Брачи заключаются в небесах". 2575

ЦИРК КОЛОСС Дирекция Я. З. Кудрявцева. тел. № 8-64

СЕГОДНЯ ЗРЕЛИЩЕ ОБНОВЛЕННОЙ ПРОГР. В 3-х ОТД.

Новые гастроли. Полет 5 чертей труппы БИЛЛАРЕ, выход исп. эксцентр. негрит. чечеток Бочковского, красный Мефистофель Оклей. Возобн. гастр. 4 Кронец, 4 Клока, 3 Кук, А. Первиль и др., а также будет роздано 65 беспл. подарков, из которых главн. наличн. деньгами 60 руб.

Начало в 8½ час. веч. Читайте афиши цирка. 2571 3-2

ТЕАТРЫ ГОСКИНПРОМА

ГАНТИАДИ	Гарольд Ллойд в комедии	„НА СЕДЬМОМ НЕБЕ"
АПОЛЛО	Новинка Берлина	„ШЕСТЬ ДЕВУШЕК ИЩУТ ПРИСТАНИЩА"
МИНЬОН	Дуглас Мак Лин в комедии	„ПРЕДСТАВЬТЕ МЕНЯ"
СОЛЕЙ	Последний день	„РОБИН ГУД" с уч. Дугласа Фербенкса
АРФАСТО	Оригинальная комедия	„СЧАСТЛИВАЯ СМЕРТЬ" с уч. Гюгетты Дюфло и Н. Римского
ПАЛАС	Новинка загран. пр-ва.	„РЕЙНСКИЙ БУНТАРЬ" с уч. Лиси Арна, Коваль-Самборского.
ДАВДЗАЗИ		„ТАРЗАН — ВЛАСТИТЕЛЬ ДЖУНГЛЕЙ" 5 и 6 серия
ПРОЛЕТАРИЙ		„Тарзан—властитель джунглей" 1 и 2 серия

2-82 0-4

В кино АПОЛЛО Новинка Берлина **6 ДЕВУШЕК ИЩУТ ПРИСТАНИЩА** В Гл. роли **Женни Юго**

С сегодняшнего дня

В кино МИНЬОН **ДУГЛАС МАК ЛИН** в новой комедии **„ПРЕДСТАВЬТЕ МЕНЯ"**

2585

Акционерное общество **ЗАККНИГА**

НОВЫЕ КНИГИ:

Р. РУБЕН. **О НАШИХ КАДРАХ СОЦИАЛИСТИЧЕСКОЙ СТРОЙКИ.** Ц. 25 к.

П. И. НОВ **ЧТО ТАКОЕ ПРАВЫЙ УКЛОН.** 3-е издание. Ц. 15 к.

И. ЕНИКОЛОПОВ **А. С. ГРИБОЕДОВ В ГРУЗИИ И ПЕРСИИ** Новые материалы. Стр. 220. Ц. 2 р.

ПРОДАЖА ВО ВСЕХ КНИЖНЫХ МАГАЗИНАХ. Заказы в провинцию исполняются наложенным платежом. Деньги и письма направлять—Тифлис, ул. Коминтерна, 5. Акц. о-ву „ЗАККНИГА". 2568

Управление делами Совета Народных Комиссаров и Высшего Экономического Совета ЗСФСР

на основании постановления ЦИК и СНК ЗСФСР

приступило к составлению и изданию систематического собрания законов ЗСФСР, действующих на 1 мая 1929 года, под руководством специальной комиссии Закономарка в составе т.т. А. Г. Павердова, Н. И. Бахтадзе и С. Якубова.

В издаваемом „Собрании действующих законов" будут помещены в систематическом порядке все действующие законы правительства ЗСФСР на 1 мая 1929 года.

План издания следующий:

Государственное устройство и управление. Сельское хозяйство. Водное хозяйство. Промышленность. Электрификация. Торговля. Кооперация. Транспорт. Народная связь. Труд. Социальное страхование. Жилищное строительство. Профессиональные союзы. Финансы. Государственный бюджет. Местный бюджет. Налоги. Неналоговые доходы. Кредит. Государственный контроль. Планирование народного хозяйства. Социально - культурное строительство и др.

В полях увязки „Систематического собрания действующих законов ЗСФСР" с „Систематическим собранием законов СССР" в нем будут сделаны необходимые ссылки на законодательные акты Союза ССР.

„Собрание" будет состоять из двух томов большого формата.

К „Собранию" будут приложены хронологический и алфавитно-предметный указатели.

Объявлена предварительная подписка.

Цена по предварительной подписке установлена в 16 рублей. Предварительная подписка принимается до 1 мая 1929 г. „Собрание" в отдельной продаже будет стоить 20 рублей. Первый том „Собрания" примерно выйдет в мае месяце.

Подписку направляты Тифлис, Дворец, Зак. Совнарком —Информотделу. 2534 9—1

Прием об'явлений после 3½ ч. в типограф. „З. В."

СПЕЦИАЛИСТЫ с выс. обр.) готовят по всем предм. (в ВУЗ, спец. техн. и тр. шк. Ул Джугашвили, № 3. 1795 30—30

Преподавательница с многол. практ. готов. за все группы семилет. по всем предм. взросл. и детей. Подготовка во все уч. зав., уроки русск. яз. кавказцам. **Пушкинская ул., 4-11,** от 11 ч. дня до 8 час. веч. 2531 10—1

ЦВЕТОЧНЫЙ МАГАЗИН „СОЛЕЙЛЬ-ДОР" (Пл. ц. Свободы) принимает заказы на декоративные и цветущие кустарники, розы, луковицы, георгины, канны. Плодовые деревья, клубника и семена всевозможн. цветов. С 15-го февраля в магазине будут выставлены образцы растений. Составляются проекты и разбивки садов, палисадников, обсадка могил и пр. садов. работы. 1885 10-7

Нижеуказанные документы (утерянные и похищенные) **считать недействительными**

Проф. кн. рабпросв. за № 33460 на имя Этери Гелаза

Удост. личн. за № 20 на имя Смирнова-Старкова

Еркон. кн. за № 44902 на имя Могик Аветисовой

Страх. кн. и мол. кн. на имя Аветика Яралова

Воен.-уч. кн. на имя Иосифа Бродзели

Страх. кн. за № 45 на имя Марии Цицишвили

Нац. уд. личн. на имя Сейда Ирза Сейд Гассан-оглы

Проф кн. землес за № 37690 на имя Л. Махатадзе

Удост. личн., выд. Тиф. воен. госп. на имя Гайка Исаакяна

Воен.-уч. кн. на имя Погозявленского

Удост. личн. на имя Закария Елигарова

Удост. личн. и метр. свид. на имя Карапета Кахцриняна

Еркон. кн. за № 47822 на имя Хачатура Григорьяна

Еркон. кн. за № 11287 на имя Александра Ишханова

Удост. личн. на имя Дарьи Парсадановой

Проф. кн. СТС за № 24890 на имя Константина Кюрджиева

Проф. кн. с. землес за № 19756 на имя Матевоса Матевосяна

Проф. кн. с. строит. за № 14117844 на имя Юваша Хачабаева

Воен.-уч. бил. на имя Кокиелова

Кн. безр. на имя Сергея Бахтангова

Воен. уч. кн., уд. личн., проф. кн. горнораб. за № 0187555 на имя Алексея Каташкина

Удост., выд. Ел.сельсов. на имя Луизы Венкелер

Удост. личн. на имя Аветиса Гарибяна

Удост. личн. за № 73 на имя Василия Криштафович

Чл. бил. ЛКСМ за № 709, страх. кн. за № 16 и проф. кн. союза печ. за № 171849 на имя Иосифа Серафимова

Ком. уд., выд. Бакот. масл. жирс. на имя Михаила Добровзракова

Еркон. кн. за № 47293 на имя Миграна Казаряна

Пос. кн. за № 143 на имя Сусанны Марковой

Проф. кн. союза работпрос за № 28574 на имя Константина Андриадзе

Выписывайте! ежемесячный литературный журнал **„НА РУБЕЖЕ ВОСТОКА"** (орган ЗАП'Г'а)

В воскресенье, 10 марта, в 10 час. утра, в помещении Тифлисского гор. ломбарда (ул. Кецховели, № 8) назначена **аукционная продажа** просроченных закладов. Номера закладов, предназначенных к продаже, вывешены в зале ломбарда. 2578

Инженерно-техническая секция строителей сегодня, 6-го марта, в 6½ ч. веч., в помещении клуба инженеров при Совпрофе устраивает просмотр проекта и доклад о постройке **АВЛАБАРСКОГО РАБОЧЕГО ТЕАТРА.** Приглашаются все заинтересованные организации и желающие. Присутствие членов секции строителей обязательно. 2584 Реоп. бюро ИТС строителей.

ВРАЧИ ЛЕЧЕБНИЦЫ

ГОСУДАРСТВЕННЫЙ ИНСТИТУТ ФИЗИАТРИИ И КУРОРТОЛОГИИ им. МИХА ЦХАКАЯ (ул. Ленина, № 49).

Все виды физических методов лечения: электролечение, грязелечение, водолечение, светолечение, механотерапия, рентгено-радиотерапия, ингаляция, рентгенодиагностика.

ЛЕЧЕНИЕ АМБУЛАТОРНОЕ И СТАЦИОНАРНОЕ.

ПРИЕМ БОЛЬНЫХ ЕЖЕДНЕВНО кроме воскресных и праздничных дней от 10 ч. утра до 1 ч. дня | по внутренним (спец. болезни сердца, обмена веществ, пищеварит. органов и др.). По нервн. и женск. болезням.

Запись больных от 9 до 11 час. утра.

ПРИЕМ ПЛАТНЫХ БОЛЬНЫХ

Справки об условиях лечения в канцелярии института, а также письменно и по телефону 15—87. 2503 0—2

ЧАСТНАЯ ЛЕЧЕБНИЦА для приходящих больных КОЛЛЕКТИВА ВРАЧЕЙ-СПЕЦИАЛИСТОВ

ВНУТР. БОЛ. 11—12 ч. д. Д-р мед. КАТАНЯН А. Н.
12—2 ч. д. 5—9 ч. веч. Д-р ЗАРАДИЯ Э. Я.
ДЕТСК. БОЛ. от 10 ч. до 12 ч. дня. Д-р РОКИЯ А. Г.
ЖЕНСК. БОЛ. и АКУШЕРСТ. 8—10 ч. ут. Профес. ГОГОБЕРИДЗЕ Б. К.
2—3 ч. дня. Д-р СУЛХАНОВА О. М.
ГЛАЗНЫЕ БОЛЕЗНИ от 2—3 ч. дня. Д-р МИРЗОЕВА С. З.
ХИРУРГИЧЕСК. БОЛ. от 2—3 ч. д. Д-р ЮЗБАШЕВ П. А.
КОЖНО-ВЕНЕРИЧ. БОЛ. 10—11 ч. и 5—9 ч. д. Д-р ЗРАЦКИЙ А. А.
9—12 ч. и 4—6 ч. веч. Д-р СИМОНЯНЦ Ч. А.

Прием ежедневно, кроме воскресений. Плата 1 руб. Адрес: Армянский базар, д. № 35

Лаборатория д-ра ГАМБУРГЕР: медиц. анализы (кровь на мочевую кислоту, сахар, Вассермана и т. д.). Пр. ежед. от 8—9 ч. утра и 6—7 ч. веч. Грибоедовская, 13. 3652 23—4

Д-р Л. С. ОГАНДЖАНОВ Спец.: сифил., венер. и кожн. бол. Прием утр. 8—1, веч. 6—8. Прием женщ. и детей 12—1 ч. дня. Ул. Курсантов [б. Кал.], 2, 2-я подъезд от уг. пр. Руставели

ЛОГОПЕД А. А. Кайшаури, б. зав. логопедическим кабинет. при Моск. 2 Гос. унив., исправляет дефекты речи: заикание, косноязычие и афазия. Прием: от 5—7 ч. вечера. Адрес: Ул. К. Цеткин [б. Елисаветинская]. 132. Тел. 2-01.

В. С. ТОТВЕН возобновил прием по зубным болезням и хирургии полости рта. Трибунальная, 39.

Женщ.-врач И. М. ЕРМОЛЕНКО Прием больных по кожн. и венерич. болезн. вечером от 5 до 8 час. Крыловская, 2.

Др. Я. Тер-Овакимов ПЕРЕШЕЛ на ул. Думбадзе, № 2 (б. Вельяминовская). Спец. половые функциональные расстройства и сифилис. Психотерапия. Прием утром до 11 ч.—1 ч., вечером 6—8 ч.

Женщина-врач А. С. НАРИНЯН Внутрен. болезни. Прием больных с 9—11 утра и 6—7 ч. веч. Ул. Перовской (б. Анастасьевская), 7.

Женщ.-врач В. Н. КОЛОТИНСКАЯ (Бурчуладзе). Спец. женск. бол. и акушерство. Грязелечение, грязев. тампоны. Прием от 11 до 2 ч. дня. Пер. Закрадзе (б. Кирпичный), № 13.

Д-р Д. Л. ТЕВЗАДЗЕ Болезни уха, горла и носа, заболевания отав рта и тевзаз. При кабинете имеется специальное оборудование для проведения физико-терапевтических методов лечения. Ул. Чонкадзе (б. Кудрявцева), 9. Прием утром 12—1 час., веч. 7—8 час., кроме воскр.

Д-р Н. ВЕСТФАЛЬ Грибоедовская, 15. Спец. сифил. (и его посл.), венерич. (острый и затяжной трипер) и кожн. бол. Прием от 8—11 утра и от 8—9 с пол. ч. веч. женщин от 11—12 ч. дня.

Д-р М. А. ЛУКОВЕЦКИЙ Специально сифилис, кожные и венерические болезни. Прием от 9 ч. до 11 ч. утра и от 6 до 8 ч. веч. Женщин от 11 ч. до 12 ч. утра. Ул. Джапаридзе (б. Саперная), 35, позади б. детского корпуса.

Женщ.-врач Д. И. КРАСЛАВСКАЯ Женск., кожн., венер. бол. Ул. Цц. с 5 до 7 в. Улица Ленина б. Цхнетский пер