Цена всюду—5 коп.

ЗАРЯ ВОСТОКА

ГОД ИЗДАНИЯ 8-й.

ОРГАН Закавказского Краевого Комитета ВКП (б) и Центрального Исполн. Комитета Советов Рабочих, Крестьянских, Красноармейских и Матросских Депутатов ЗСФСР

Butun əlkələrin proletarları, birləşin!
პროლეტარებო ყველა ქვეყნისა, შეერთდით!
Պրոլետարներ բոլոր երկրների, միացե՛ք
Пролетарии всех стран, соединяйтесь!

РЕДАКЦИЯ: Тифлис, Руставели, 8.
Телефоны редакции: Телефонограммы . . 26-11. Ответ. секр. редакции 3-91. Ночной секретарь . 22-61. Информ. и репортаж. 9-10. Экономический отд. . 3-91. Парт. и раб. отдел. 8-04. „Листок РКИ" 8-04. Иностр. отд. и Восток 9-10. Отд. „Советск. Зак." 9-10. Ночной выпуск 5-08.
Отделения: Москва — Мал. Ржевский пер., 6. Баку — Б.-Московская гостиница, № 10, телефон 5-33. Батум—ул. III Интернационала, 36. Эривань — ул. Абовьяна, 8. Сухум — ул. Октябрьской революции, 19. Ленинакан—Улица 16, дом № 35, Гянджа—угол улицы Сабира и „28 Апреля". Кутаис—улица Розы Люксембург.
РУКОПИСИ НЕ ВОЗВРАЩАЮТСЯ

ГЛАВНАЯ КОНТОРА: Тифлис, пр. Руставели, 8. Телеграфный адрес—Тифлис ЗАРЯ

ПОДПИСНАЯ ПЛАТА на 1929 г. с доставкой и пересылкой

ОБЩАЯ (Для учр. и частн. гражд.) С приложением собр. соч. В. И. Ленина—30 р. Без приложения: На 12 месяцев — 13 р. 50 к.; 6 — 7 р.; 3 — 3 р. 60 к.; 1 — 1 р. 25 к.

ЛЬГОТНАЯ (Для рабочих и служащих) С приложением собр. соч. В. И. Ленина—25 р. Без приложения: На 12 месяцев — 10 р.; 6 — 5 р. 50 к.; 3 — 2 р. 85 к.; 1 — 1 р.

Заграницу: На 12 месяцев — 15 дол.; 6 — 8 дол. На 3 месяца — 4,5 дол.; 1 — 1,5 дол.

ЗА ПЕРЕМЕНУ АДРЕСА—20 к.

ТАРИФ НА ОБ'ЯВЛЕНИЯ (за строку нонпарели): Позади текста — 80 к., среди текста — 1 р. 60 к. Многогодние: позади текста—1 р. 50 к.—среди текста—3 р. При многократном печатании — скидка по соглашению. Сверх тарифа взимается 10 проц. городского налога. Об'явления принимаются: в главн. конторе (пр. Руставели, 8) с 9 до 3½ ч. дня, после чего взимается дополнительно 20 проц. Подписка принимается только с 1-го числа на полные месяцы. Заказы выполняются только по получении денег. Подписка в рассрочку или наложенным платежом не выполняется.

С жалобами на недоставку газет в Тифлисе звонить по телефону 16-73

Телефоны гл. конторы: Телефонограммы . . 26-11. Зав. издательством . . 23-31. Бухгалтерия . . 23-31. Отд. распространения . . 16-73. Экспедиция . . 16-73. Багажная экспедиция . . 13-45. Отдел объявлений . . 26-11. Типография . . 5-08.

№ 68 (2036) Тифлис, Среда, 27-го марта 1929 г. № 68 (2036)

Новый закон

Генеральная директива партии в области всей нашей работы в деревне, основная установка, данная XV с'ездом партии, находит полное отражение естественно, в каждом мероприятии, при разрешении любого вопроса, связанного с сельским хозяйством, с крестьянством.

Те решения и указания, которые мы имеем сейчас в развитие основных директив XV с'езда ВКП (б), решения июльского и ноябрьского пленумов ЦК—явились базой для построения нового закона о сельхозналоге, в общем сохранившего те принципиальные основы, на которых он был построен и в прошлом, т. е. в 1928-29 сельско-хозяйственном году.

Однако, тот опыт, который мы имели за этот год, должен был, конечно, внести свои коррективы, и центральное правительство Советского Союза ввело в первый закон ряд поправок и уточнений, направленных к более четкому и правильному осуществлению тех директив по деревенскому вопросу, которые даны XV с'ездом, июльским и ноябрьским пленумами ЦК нашей партии.

Основные трудности в проведении закона о сельхозналоге в прошлом году сводились или, вернее, об'яснялись новизной (и отсюда отсутствием опыта) тех методов и приемов, которыми проводилось налоговое обложение сельского хозяйства в прошлом году.

В 1928-29 г. был впервые введен принцип индивидуального обложения, впервые применялись так называемые дифференциальные накидки на мощное хозяйство. Все это ставило перед аппаратом, особенно низовым, ряд сложнейших и труднейших задач, разрешение которых наталкивалось зачастую на отсутствие опыта и достаточного времени для того, чтобы достаточно изучить, проработать новый закон и найти наиболее верный и точный способ практического его осуществления. Мы имели местами, поэтому, недостаточно полное и четкое проведение нового (в 28-29 г.) закона о сельхозналоге, имели некоторые искажения на практике тех директив, которые были положены в основу закона 28-29 г.

Опыт этого года дал возможность правительству настолько уточнить закон о сел.-хоз. налоге на 29-30 г., чтобы обеспечить себя от возможности нечаянных искажений, отступлений от генеральных директив партии.

Печатаемое сегодня постановление Совета народных комиссаров ЗСФСР об основных положениях проведения закона о едином сельхозналоге на 1929-30 год с достаточной наглядностью и убедительностью показывает, насколько правильно намечены пути практического осуществления основных решений партии, решений, незыблемо покоящихся на формуле Ленина—уметь достигнуть соглашения с середняком, ни на минуту не прекращая борьбы с кулаком и прочно опираясь только на бедноту.

Почти все, чем отличается новый закон от закона 28-29 г., сводится к уточнениям и ограничениям в вопросе обложения середняцких масс нашей деревни.

Анализ обложения крестьянства в 28-29 г. (правда, предварительный) показал, что закон, безупречный (для данного периода) в основном, давал возможности расширительного толкования пунктов об индивидуальном обложении, о дифференциальных надбавках и т. п.

Сообразно с этим и внесены те пункты нового закона, которые ограничивают такое толкование и применение этих форм и методов обложения.

Закон дает точные указания о том, к кому может быть применено индивидуальное обложение, закон устанавливает точные рамки дифференциальных накидок, предусматривает целый ряд дополнительных мероприятий, обеспечивающих значительное облегчение налогового бремени для середняцкого хозяйства, особенно хозяйства многоедоцкого с большим потреблением.

В результате применения нового закона мы можем (предварительно, конечно, рассчитывая) ожидать облегчения налогового обложения для 300.000 середняцких хозяйств Закавказья, т. е. **для 30 проц. всего числа крестьянских хозяйств ЗСФСР.** Помимо этого, повышение необлагаемого минимума совершенно **освободит от обложения до 100.000 маломощных и бедняцких хозяйств ЗСФСР сверх того числа их, которое было освобождено еще в 28-29 г.**

В этом — основные черты нового закона о сельхозналоге, построенного на основе генеральных директив XV с'езда партии, июльского и ноябрьского пленумов ЦК ВКП (б).

Вторым новым моментом в законе о едином сельхозналоге на 29-30 г. является отражение той огромной работы, которую проделывают коммунистическая партия, советское правительство и вся общественность Советского Союза по поднятию сельского хозяйства на высшую социальную и техническую ступень.

Освобождая совершенно от обложения весь прирост посевных площадей по сравнению с прошлым годом во всех бедняцких и середняцких хозяйствах, давая ряд льгот хозяйствам за применение агрономических мероприятий, направленных к поднятию урожайности, и т. п., — закон о сел.-хоз. налоге тем самым стимулирует развитие сельского хозяйства, выполняя часть той огромной работы, которая ведется всеми звеньями советского аппарата, всей партией и страной советов.

Задача, боевая и неотложная, всей советской общественности, всех организаций и всего нашего аппарата — мобилизовать все свои силы и средства для того, чтобы правильно и быстро информировать все крестьянство о новом законе о сел.-хоз. налоге, раз'яснить бедняцко - середняцкой массе его основы, его классовую сущность.

Надо обеспечить успешное стопроцентное выполнение генеральной директивы партии и правительства.

Надо, чтобы не только наш аппарат, непосредственно ведущий работу по обложению сельского хозяйства, но любой работник деревни, любой активист, комсомолец, а тем более член коммунистической партии мог раз'яснить бедняку и середняку своей деревни все те льготы, все те выгоды, которые даст ему новый закон о сел.-хоз. налоге. Надо использовать новый закон о сел.-хоз. налоге и проводя посевную кампанию, и агитируя за организацию коллективного хозяйства, и насаждая и пропагандируя агрикультурные мероприятия.

Нечего и говорить, что новый закон о сел.-хоз. налоге должен быть тем основным рычагом, которым правительство регулирует накопления в различных социальных прослойках нашего многомиллионного крестьянства: что сел.-хоз. налог является одним из тех исходных пунктов, откуда развиваются наши отношения с основной массой деревни — середняком.

Вот почему вопросу о сел.-хоз. налоге надо всем нашим партийным органам и низовым организациям уделить полное и безусловное внимание. Ибо только внимание и руководство всей работой аппарата, проводящего сел.-хоз. налог на местах, со стороны партии может обеспечить такое его практическое осуществление, которое будет целиком отвечать требованиям и генеральной линии партии в отношении крестьянства.

РАБОЧИЕ РУРА ПО ДОСТОИНСТВУ ОЦЕНИЛИ СОЦИАЛ-РЕФОРМИСТОВ

ВОЕННЫЕ ДЕЙСТВИЯ НАЧАТЫ

Вокруг Цзюцзяна идут бои

Кантонский ультиматум нанкинцам

БОИ НАЧАЛИСЬ

ШАНХАЙ, 25-III. (Зактаг). — По сведениям иностранной печати, **военные действия между нанкинцами и гуансийцами уже начались вблизи Цзюцзяна** (договорный порт на южном берегу р. Янцзы). **В Ханьчжоу прибывают раненые.**

В связи с общим положением, усилена охрана Шанхайско-Нанкинской железной дороги; **запрещены стачки, демонстрации и митинги.**

НАНКИНСКИЕ ГЕНЕРАЛЫ ГОТОВЯТСЯ К ВОЙНЕ

ШАНХАЙ, 25-III. (Зактаг).—Собравшиеся на совещание **кантонские военные деятели отправили Чан Кай-ши телеграмму,** в которой порицают его за арест Ли Ти-сина и **требуют немедленного об'яснения причин ареста, угрожая в противном случае начать военные действия против нанкинского правительства.**

Приготовления к военным действиям уже начаты. **В кантонском арсенале ведется усиленная работа, установлена дополнительная ночная смена. В Гуанси и Гуандуне начата мобилизация.**

Состоялось совещание приехавшего в Кантон Ли Цзун-чжена с местными военными деятелями; после совещания Ли Цзун-чжен вылетел на самолете в Ханькоу для «руководства делами».

ЦЗИНАНЬСКИЙ ИНЦИДЕНТ УРЕГУЛИРОВАН

ТОКИО, 25-III. (Зактаг). — Вся печать помещает сообщения, полученные из Шанхая, о том, **что японский посланник Иосизава и нанкинский министр иностранных дел Ван Чжен-тин подписали предварительное соглашение об урегулировании цзинаньского инцидента.**

Япония эвакуирует Шаньдун в течение двух месяцев со дня подписания соглашения. Япония удовлетворяется извинением, сделанным по поводу цзинаньского инцидента Чан Кай-ши японскому генералу Фукуде, и одновременно выражает сожаление по поводу убийства китайского уполномоченного по иностранным делам в Шаньдуне. Взаимные убытки будут рассмотрены об'единенным комитетом. Япония удовлетворяется взысканиями, которым подверглись китайские генералы, ответственные за цзинаньские события.

Загребское убийство

ВЕНА, 25-III. (Зактаг). — По сообщениям из Загреба, несмотря на принятые меры, **полиции не удается напасть на след неизвестных убийц Шлегеля** (Шлегель—директор крупнейшего югославского газетного предприятия, член фашистской организации, был убит неизвестными на улице Загреба 22 марта). Полиция заявляет, что **население относится совершенно безучастно к поискам виновников и этим об'ясняется безрезультатность поисков.** За поимку лиц, убивших Шлегеля, назначена крупная награда.

Газеты высказывают идущие из полицейских источников предположения о существовании **подпольной террористической организации, созданной хорватской молодежью.** Произведено около 50 арестов.

Протест австрийских рабочих

ВЕНА, 25-III. (Зактаг). Рабочие крупнейшей в Австрии бумажной фабрики **«Лейкам Иозефсталь»** об'явили забастовку **в знак протеста против нападения хеймвера и потребовали увольнения фашистских рабочих.** Правление фабрики согласилось начать переговоры только в случае прекращения забастовки. В полдень забастовка была прекращена.

Блестящие победы революционного крыла профсоюзов

Компартия разоблачает цели нового приказа Гржезинского

КРАСНЫЕ ФАБЗАВКОМЫ РУРА

БЕРЛИН, 26-III. (Зактаг). — По предварительным данным об итогах перевыборов фабзавкомов на предприятиях горной промышленности в Рурской области, **количество фабзавкомов, находящихся под влиянием революционного крыла, увеличилось вдвое.** Имеются результаты выборов на 32-х шахтах из 47-ми. **Из 53.100 голосов, поданных на перевыборах, революционное крыло получило 19.930 голосов, реформисты — 19.180, христианские профсоюзы — 12.750, гирш - дункеровские профсоюзы — 246, желтые профсоюзы — 780 и синдикалисты — 190 голосов.**

Эти данные лишь частично характеризуют рост влияния революционного крыла, ибо в списках, выставленных независимыми профсоюзами, много кандидатов революционного крыла.

Итоги перевыборов на металлических предприятиях «Бохумские об'единенные металлические заводы», где революционное крыло **впервые выступало в этом году,** следующие: **за список революционного крыла подано 3.000 голосов,** реформисты получили 2.400 голосов, христианский союз — 1.150 голосов. Революционное крыло, имевшее раньше в фабкоме одно место, теперь получило 10. Реформисты же имеют лишь 7. **Победа на этом крупнейшем предприятии имеет большое политическое значение.**

НОВЫЕ УСПЕХИ РЕВОЛЮЦИОННОГО КРЫЛА

БЕРЛИН, 25-III. (Зактаг). Последние сведения о ходе перевыборов фабзавкомов свидетельствуют о **новых победах революционного крыла профсоюзов.** За кандидатский список революционного крыла на предприятиях химического треста в Гризгейме голосовали 1.700 рабочих. Реформисты получили 1.000 голосов. Прежний фабком состоял целиком из реформистов. В новом фабкоме абсолютное большинство принадлежит революционному крылу. На выборах фабкома лейпцигского трамвая революционное крыло получило 2.200 голосов, а реформисты 2.300. **В результате выборов революционное крыло получит 8 мандатов и одного кандидата, а реформисты 9 мандатов.**

ДИРЕКТИВЫ ЦК КП ГЕРМАНИИ

БЕРЛИН, 25-III. (Зактаг). — В связи с приказом Гржезинского ЦК германской компартии обратился ко всем организациям и членам партии с директивами, в которых предлагает раз'яснить рабочему классу, что **приказ является открытой угрозой для существования компартии, союза фронтовиков и всех революционных организаций.** Приказ свидетельствует о **готовности правительствующей социал - демократии задушить классово - сознательное рабочее движение методами фашистской диктатуры.** Коммунистическая партия не ослабит ни на одну йоту борьбы за интересы пролетариата ни под каким давлением реакционных угроз. Всякое отступление перед лицом реакции и всякая тактика трусливой капитуляции означали бы предательство по отношению к рабочему классу. Все парторганизации должны развить усиленную агитацию в широких массах во всех округах путем организации открытых массовых собраний и демонстраций под открытым небом и мобилизовать рабочих против реакционных угроз социал - демократа Гржезинского.

БУРЖУАЗИЯ ХОЧЕТ ДОКАЗАТЕЛЬСТВ

БЕРЛИН, 25-III. (Зактаг). В руководящих коммунистических кругах приказ министра внутренних дел Пруссии Гржезинского, косвенно угрожающий запрещением германской компартии и красного союза фронтовиков, оценивается, **как выступление руководящей верхушки социал-демократов, состоявшееся под давлением буржуазных партий, требующих от социал - демократии доказательств, что на нее «можно положиться».**

Другой причиной, вызвавшей приказ Гржезинского, является исключительно **сильное развитие процесса радикализации рабочих масс и значительные успехи компартии за последние недели.**

Агитация компартии, направленная против сохранения в силе запрещений демонстраций 1-го мая, вызвала в рабочих кругах живейший отклик. Власти стоят на точке зрения, что компартия не отступит и, **несмотря на запрещение, призыв к участию в демонстрации 1 мая найдет самый широкий отклик.**

Приказ Гржезинского имеет целью по возможности запугать компартию и одновременно подготовить чрезвычайно резкие мероприятия, чтобы воспрепятствовать дальнейшему революционизированию рабочих масс.

ГУГЕНБЕРГ СПАСАЕТ «ЦИВИЛИЗАЦИЮ» ОТ БОЛЬШЕВИЗМА

БЕРЛИН, 25-III. (Зактаг). — «Монтагспост» опубликовала письмо, с которым лидер националистов Гугенберг обратился к американской печати. **Гугенберг просит С.-А. С. Ш. помочь Германии в урегулировании репарационного вопроса, обещая за это присоединение Германии к антисоветскому блоку.** По мнению Гугенберга, только справедливое решение репарационного вопроса позволит Германии выполнить задачу, которая обусловлена ее географическим положением, а именно спасти **цивилизованный мир от большевизма.**

«Такова задача, — пишет Гугенберг, — **к дружному осуществлению которой призваны все культурные, осведомленные и прогрессивные элементы мира. Единственным бастионом, который может предотвратить хаос, является германская националистическая партия».**

«Монтагспост» называет письмо Гугенберга грубой бестактностью человека, который хочет навязать свои услуги. Причину выступления Гугенберга газета усматривает в намерении националистов **парализовать официальную германскую политику в отношении С.-А. С. Ш.**

ПОЛИЦЕЙСКАЯ ПРОВОКАЦИЯ

Налет на конференцию КПФ

20 человек оставлены под арестом

СООБЩЕНИЕ ГАВАСА

ПАРИЖ, 25-III. (Зактаг). — Агентство Гаваса сообщает:

«**Полицейские, желая арестовать иностранных революционеров, проникли в коммунистическое собрание, происходившее под Парижем, в Клиши. Полиция, несмотря на сопротивление, арестовала собравшихся. 20 коммунистов оставлены под стражей. Один полицейский ранен».**

НРАВЫ «СВОБОДНОЙ ДЕМОКРАТИИ»

ПАРИЖ, 25-III. (Зактаг). — **«Юманите»** приводит следующие подробности налета полиции на конференцию КПФ в Клиши:

«У входа в помещение муниципальной школы, где происходило заключительное заседание партийной конференции, находилось **15 полицейских агентов в статском платье.** Эти агенты требовали от входивших делегатов и гостей пред'явления документов и **отпускали по их адресу оскорбительные замечания с явным намерением вызвать столкновение.** Арест одного из делегатов вызвал столкновение, в результате которого **коммунистам удалось отбить арестованного,** несмотря на то, что агентов поддержали полицейские в форме. Делегаты возвратились в зал, где заседание продолжалось при закрытых дверях, **охраняемых рабочими.**

По вызову агентов на место столкновения **прибыли пять бронированных грузовиков, переполненных полицейскими, которые оцепили помещение.** Делегаты конференции прервали заседание и стали выходить из зала. **Полицейские стали их арестовывать по мере появления. Проникшие в зал агенты арестовали присутствующих и захватили все попавшие под руку документы и бумаги.** Арестованные, в том числе делегаты, технические сотрудники конференции, репортеры коммунистических газет (всего 120 чел.) были **до вечера задержаны в полицейских участках. Некоторые делегаты были жестоко избиты.** Очень пострадали также иностранные рабочие. Из задержанных 20 чел., преимущественно иностранцы, оставлены под стражей. Муниципалитет Клиши заявил протест против нарушения муниципальных прав».

РАНЕНЫЙ ПОЛИЦЕЙСКИЙ УМЕР

ПАРИЖ, 25-III. (Зактаг). — **«Пари Миди»** сообщает, что полицейский, раненый при столкновении во время налета на коммунистическую конференцию в Клиши, умер. По словам газеты, полиция подозревает, что агент был ранен коммунистом Клеманом, который находится в числе арестованных.

ПРЕСЛЕДОВАНИЕ КОММУНИСТИЧЕСКИХ ГАЗЕТ

ПАРИЖ, 26-III. (Зактаг). Против редакций коммунистических газет «Юманите» и «Казерн» возбуждено преследование за опубликование статей по поводу смерти Фоша. В этих статьях усмотрено наличие «подстрекательства военнослужащих к неповиновению». Вчера вечером в редакции «Юманите» был произведен обыск, причем полиция, производившая обыск, заявила, что ищет номер «Казерн», посвященный вопросу о массовой смертности в Рейнской армии, а также номер, содержащий статью по поводу смерти Фоша.

ТРОЦКИСТАМ НЕТ МЕСТА В РЯДАХ КПФ

ПАРИЖ, 25-III. (Зактаг). — На заседании парижской окружной конференции французской компартии (которое было прервано полицейским налетом) продолжались прения по докладу окружного комитета. Всеобщее изумление вызвала речь делегата одного района, который развивал троцкистские взгляды и приводил лживые данные о положении СССР, почерпнутые, по его признанию, из троцкистских листков. **С бурным негодованием было встречено заявление оратора о необходимости применить во французской компартии троцкистский лозунг тайного голосования.**

Конференция большинством всех голосов против одного постановила лишить его слова и приняла резолюцию, в которой выражает изумление по поводу того, что в партии до сих пор еще терпятся люди, защищающие антисоветскую платформу.

Резолюция далее заявляет, что партия немедленно примет все идеологические и организационные меры к ликвидации троцкизма в ее рядах и об'являет недопустимым, чтобы члены партии становились проводниками троцкистских взглядов.

Борьба с пьянством в клубах. При клубе Моск. Курск. ж. д. им. Кухмистерова имеется добровольная дружина по борьбе с хулиганством и пьянством в клубе. На снимке—дружинники составляют протокол.

Репарационный узел

Телефон «Зари Востока».

МОСКВА, 26-III. — Берлинский корреспондент **«Известий»** сообщает по телеграфу:

«Хотя переговоры, ведущиеся на парижской конференции экспертов, уже вступили в решающую фазу, тем не менее работы конференции, вероятно, **продолжатся еще 4-6 недель,** не считая пасхального перерыва. Главный спор ведется теперь вокруг размеров и количества ежегодных взносов. Кроме того, имеется еще ряд принципиальных вопросов, вызывающих большие затруднения. Одним из таких вопросов является **требование Германии о возобновлении ее полного хозяйственного суверенитета.**

Немцы, между прочим, требуют окончательной отмены уплаты германской промышленностью английскому правительству 26-типроцентной ввозной пошлины на германские товары, ввозимые в Англию (доходы от этого сбора зачисляются в общую сумму германских репараций и являются для Англии обеспечением ее репарационной доли). Англия упорствует, требуя сохранения этих платежей, чтобы иметь более сильную позицию по отношению к Франции в вопросе о переводе германских репарационных платежей заграницу. По мнению германской печати, германское правительство должно настаивать на этом требовании **хотя бы под риском срыва конференции.**

Надо полагать, что эти непримиримые заявления германских газет, а также другие подобные требования преследуют лишь практические цели. Такие же цели преследуют попытки печати стран кредиторов запугивать германское общественное мнение. Это запугивание, впрочем, не производит особого впечатления в Германии.

По сообщению парижского корреспондента **«Берлинер Тагеблатт»,** торг вокруг размера репарационных платежей еще далеко не закончен; **разница между требованиями союзников и предложениями Германии выражается приблизительно в 400 миллионов марок.**

«Эта цифра, — прибавляет корреспондент, — **означает для Германии тот предел, дальше которого она не может итти под угрозой финансовой катастрофы».**

ТОЛЬКО НА ОСНОВЕ ПЛАТЕЖЕСПОСОБНОСТИ

БЕРЛИН, 24-III. (Зактаг). — В Берлин приехал глава германской делегации в комиссии экспертов по пересмотру репараций Шахт.

Официозные заявления германских кругов опровергают сообщения французской и английской печати о том, будто бы Германия предложила установить размер годичных репарационных платежей в сумме 1.750 мил. марок. В германских кругах заявляют, что **вопрос о репарациях может быть разрешен лишь на основе определения германской платежеспособности.**

Новое руководство ВЛКСМ

МОСКВА, 26-III. (Зактаг). — Пленум ЦК ВЛКСМ избрал генеральным секретарем ЦК т. **Косырева.** Т. Мильчаков освобожден от обязанностей генерального секретаря по личной просьбе и уходит на учебу. Заворграспредом ЦК избран т. **Салатанов,** завагитпропом — т. **Андреев,** завотделом труда и образования — т. **Сегаль.**

Представителем ЦК ВЛКСМ и ВЦСПС утвержден т. **Жданов,** редактором газеты «Комсомольская Правда» утвержден т. **Бобрышев.**

Секретариат ЦК ВЛКСМ утвержден в составе т.т. **Косырева, Шаровьева, Рахманова, Иванова и Васильева.**

НА РУКОВОДЯЩУЮ РАБОТУ

ЛЕНИНГРАД, 26-III. (Зактаг). — На экстренном пленуме ленинградского облпрофсовета постановлено освободить т. **Угарова** от должности председателя. В состав пленума и президиума кооптирован и избран на должность председателя облпрофсовета т. **Алексеев.** На место т. **Королева** секретарем избран тов. **Моисеев.**

Оба т. т. — **Алексеев** и **Моисеев**—питерские **рабочие - металлисты,** старые большевики-подпольщики.

„Прямое действие" с.-д. полицейских

Проходящая ныне по всей Германии кампания перевыборов в фабзавкомы является первой серьезной практической проверкой новой тактики германской компартии после десятого ее с'езда и после VI мирового конгресса Коминтерна. Отсюда — первостепенное ее значение не только для самой КП Германии, но и для всех зарубежных компартий. Революционное крыло германских профсоюзов, не раскалывая рабочего движения созданием самостоятельных организаций, ведет энергичную борьбу за овладение массами в существующих об'единениях, с каждым днем завоевывая все новые и новые низовые звенья профсоюзного аппарата.

Блестящие победы революционного крыла в этой борьбе настолько велики, что после недавних перевыборов фабзавкомов берлинских металлистов «Форвертс», пытавшийся сначала замазать этот столь неприятный для него факт, в конце концов должен был признать, что «успех коммунистов превзошел самые худшие ожидания». Сегодняшние телеграммы сообщают предварительные итоги перевыборов в другом крупнейшем и важнейшем отряде промышленного пролетариата Германии — у рурских горнорабочих. Цифры, относящиеся пока к 32 предприятиям из 47, поистине ошеломляющи. Революционное крыло профсоюзов оказалось **на первом месте,** оставив за собою позади не только христианские (партии центра), гирш-дункеровские (демократической партии) и прочие профсоюзы, но и самих реформистов. Не менее блестящий успех одержан ими и среди рурских металлистов, как это показывают перевыборы на гигантских «Бохумских об'единенных металлических заводах».

Эти великолепные победы в среде именно рурского пролетариата имеют, конечно, совершенно особый смысл и значение. Именно здесь еще свежа память о только недавно закончившемся колоссальном промышленном конфликте, именно здесь идет наиболее энергичная подготовка к близким новым классовым боям (в мае истекает срок ныне действующих соглашений в горной промышленности), именно здесь нагляднее, чем где бы то ни было, обнаружилось подлое и предательское лицо социал-демократии в знаменитом «третейском решении» Зеверинга.

Победы компартии в Руре, Берлине и иных местах являются не только блестящим подтверждением абсолютной правильности взятого ею нового курса, но и грозным ответом на зеверинговское решение, ответом на всю политику министериабельных социал - демократов и реформистской профсоюзной бюрократии.

Эта истина понятна не только нам, но и самим социал - демократическим лидерам. Об этом с достаточной наглядностью свидетельствует только-что опубликованное прусским министром внутренних дел социал-демократом Гржезинским «последнее предостережение», направленное против «радикальных организаций». Вся деятельность социал - демократов, начиная от 9 ноября 1918 года, не оставляет сомнения в том, что наглые угрозы социал - демократического министра направлены целиком и исключительно против «радикальных организаций» левых, т. е., в первую очередь, против компартии и руководимого ею Красного союза фронтовиков. Обещание Гржезинского — не остановиться перед «роспуском даже таких союзов и об'единений, которые одновременно являются политическими партиями» — представляет собою не что иное, как прямую угрозу **загнать компартию в подполье.** Именно так и расценивает выступление Гржезинского публикуемое сегодня обращение ЦК КП Германии.

Ярость социал - демократических лидеров против компартии, заставляющая их прибегать к чисто фашистским методам борьбы, **пользуясь при этом аппаратом капиталистического государства,** — вполне понятна и вполне закономерна. Добившись министерских портфелей при помощи длинной цепи обманов и предвыборных махинаций, социал - демократические лидеры хотят устранить со своего пути все то, что препятствует их «сотрудничеству» с буржуазными коллегами по коалиции. Прекрасно понимая, что Германия входит в новый период обостренных социальных конфликтов, с.-д. лидеры хотят иметь перед собою покорную пролетарскую массу, которую они могли бы безболезненно предать на волю капиталистов. В этой их подготовительной работе к установлению «гражданского мира» за счет рабочих величайшим препятствием является компартия. Немудрено, что именно против нее направлены все громы социал - демократического арсенала.

Однако, переход от «идеологической борьбы» к методам полицейского прямого действия чреват для социал-демократической партии Германии величайшими опасностями. Чуткий барометр перевыборной фабзавкомовской кампании уже отмечает с полной определенностью предгрозовые настроения масс. Но, если социал-демократы осмелятся пойти дальше, если угрозы их министров будут осуществлены,—они вызовут в германском пролетариате такую бурю, которая навсегда может смести их с политической арены.

Дипломатическая карьера Фуллера

Телефон «Зари Востока».

МОСКВА, 26-III. — Парижский корреспондент **«Вечерней Москвы»** сообщает:

«По газетным слухам, американский посол во Франции Геррик выходит в отставку. Его место займет Фуллер, бывший губернатор штата Массачузетс, известный всему миру по делу об убийстве Сакко и Ванцетти.

«Геральд» уверяет, что уже запрошено согласие французского правительства».

Бора об англо-американской борьбе

Телефон «Зари Востока».

МОСКВА, 26-III. — **«Известия»** приводят сегодня из мартовского номера американского журнала «Куррант Хистори» статью американского сенатора Бора, председателя комиссии по иностранным делам, об англо-американских противоречиях.

Статья Бора представляет собой законченную характеристику основной и самой острой проблемы современного международного положения, вместе с тем являясь изложением взглядов одного из руководящих американских политиков. Статья Бора дает яркое представление относительно тех целей и задач, которые ставит перед собой северо-американский империализм. Вся статья от начала до конца дает об'ективному читателю совершенно бесспорный материал, свидетельствующий **о непримиримости политики Англии и Соединенных Штатов, о неотвратимом и грозном росте англо - американского соперничества.**

Формально статья сенатора Бора как бы направлена на изыскание выхода из создавшегося катастрофического положения. Однако, не трудно видеть, — и сам Бора этого не скрывает, — что международная договоренность по вопросу о свободе морей —недостижима. Но и без того очевидно, что декларации и договоры не могут предотвратить возникновения конфликта.

При таких обстоятельствах приобретает особо сильное значение указание Бора на то обстоятельство, что **взаимоотношения между Соединенными Штатами и Англией в настоящий момент совершенно аналогичны тем отношениям, которые существовали между Англией и Германией с 1905 до 1914 г. г. Мы переживаем период англо - американского морского состязания, предшествующий грандиозному международному военному капитализму.**

Консерваторы в раздумьи

ЛОНДОН, 25-III. (Зактаг). Победы либералов на дополнительных выборах в Эддисбери и Голланд - Линкольншире оказали большое влияние на позицию крупнейшего газетного треста лорда Ротермира, издающего консервативные газеты и журналы. **Газеты этого треста склоняются теперь в пользу поддержки либералов или, по крайней мере, в пользу предвыборного соглашения между консерваторами и либералами.** В политических кругах считают, однако, что **либеральная партия не пойдет на союз с консерваторами, зная, что в таком случае она потеряет очень много избирателей и большинство на выборах получит рабочая партия.**

Форд едет в Европу

Телефон «Зари Востока».

МОСКВА, 26-III. — Парижский корреспондент **«Вечерней Москвы»** передает по телеграфу:

«В ближайшие дни в Париж прибывает Генри Форд, который посетит кроме Парижа также и все крупные столицы Европы с целью сооружения больших автомобильных фабрик».

Волнения в Монако

Телефон «Зари Востока».

МОСКВА, 26-III. — Парижский корреспондент **«Вечерней Москвы»** передает по телеграфу:

«Революция в княжестве Монако приняла вчера далеко не игрушечные формы: жители княжества большими толпами подошли к дворцу князя; полиция пыталась разогнать манифестантов. **С обеих сторон было пущено в ход оружие; в результате столкновения — много убитых и раненых.** Толпа смяла полицейскую защиту и ворвалась во дворец. Князь поспешил капитулировать, принял депутацию и согласился восстановить отмененную раньше конституцию и вновь созвать национальный совет».

Странная „неприкосновенность" Зиверта

БЕРЛИН, 26-III. (Зактаг). — **«Роте Фане»** напоминает, что против Зиверта, замешанного в фабрикации фальшивок, до сих пор не начато дело по обвинению в государственной измене. Наоборот, полиция поручила Зиверту обработку русских документов из следственного материала, несмотря на то, что **Зиверт, как компаньон Орлова, действовал не только против СССР, но вел шпионскую работу против Германии.**

Вести отовсюду

(По телеграммам Зактага)

✱✱ **ЦК компартии С.-А. С. Ш.** опубликовал воззвание, в котором требует окончательной ликвидации фракций, чтобы приступить к созданию массовой партии.

✱✱ **Сейм Финляндии принял законопроект о ратификации пакта Келлога.**

✱✱ **Распущена нижняя палата датского парламента.** Роспуск и назначение новых выборов об'ясняются тем, что палата недавно отклонила бюджет.

✱✱ **С.-А. С. Ш. и Румыния** подписали договор об арбитраже и примирительной процедуре.

✱✱ **Советские ледоколы «Ермак» и «Трувор»** освободили пароходы, застрявшие во льдах в Немецком море. 22 марта ледоколы двинутся в Ленинград.

✱✱ В штате Пенсильвания (С.-А. С. Ш.) **произошел взрыв в одной из шахт. Заживо погребено 300 рабочих.** Возникший пожар препятствует спасательным работам.

Антифашистские демонстрации в Швейцарии

БАЗЕЛЬ НА ОСАДНОМ ПОЛОЖЕНИИ

БЕРЛИН, 26-III. (Зактаг). — По сообщению из Берна, Базель находится фактически на осадном положении. **Войска вокруг города радиусом в 25 километров в боевой готовности.**

Осуществление запрета антифашистской демонстрации поручено коалиционному правительству базельского кантона, возглавляемому социал - демократом. Опубликован приказ, запрещающий собрания, шествия и речи под открытым небом, а также ношение формы союза рабочей обороны.

Полиция конфисковала весь тираж коммунистического органа «Базлер Форвертс» за «призыв к запрещенным действиям». Здание типографии газеты находится под наблюдением полиции. Всем государственным служащим и рабочим под страхом увольнения запрещено участие в демонстрации.

ПОЛИЦИЯ СТРЕЛЯЕТ В ДЕМОНСТРАНТОВ

БЕРЛИН, 25-III. (Зактаг). — Несмотря на строгие полицейские меры, трудящиеся Базеля (Швейцария) демонстрировали 24 марта против фашизма и его швейцарских пособников. В связи с антифашистским днем **арестовано около 25 чел., в том числе руководящие партийные работники базельской организации швейцарской компартии.**

Одновременно состоялись антифашистские демонстрации и в других крупных городах Швейцарии. **В Цюрихе произошло несколько столкновений между демонстрантами и полицией. Полиция открыла огонь по демонстрантам. Многие демонстранты ранены. 33 человека арестовано.**

СССР за день

(По телеграммам Зактага).

Конкретные мероприятия по подготовке новых кадров специалистов наметил только-что закрывшийся с'езд пролетарского студенчества. С'езд признал также необходимым, чтобы Главпрофобр совместно с ЦБ пролетстуда разработал к будущему учебному году план заключения **особых договоров** между хозорганами и студентами отдельных вузов для обеспечения промышленности необходимыми кадрами специалистов.

Вторая статья тов. Ярославского о заграничных похождениях мистера Троцкого вызвала против Троцкого новую бурю негодования среди рабочих. Из Ташкента, Нижнего-Новгорода, Сормова и других пролетарских центров сообщают о многолюдных рабочих собраниях, которые протестуют против предательской деятельности бывш. вождя бывш. «левых». На владимирской фабрике «Организованный труд» после собрания 27 рабочих **подали заявление о приеме их в партию.** Президиум рыбинского совета по ходатайству рабочих и служащих переименовал улицу Троцкого в улицу Фрунзе.

Смертельное отравление газами 4 рабочих на озокеритовых промыслах в Шорсу (Узбекистан), как показало расследование, об'ясняется из рук вон плохим техническим оборудованием промыслов. Администрация промыслов и руководители треста Узбекнефти привлечены к ответственности. Несчастные случаи на промыслах Шорсу и в шахте «Мария» во всю ширь ставят вопрос об упорядочении технической безопасности и поднятии трудовой дисциплины. На всероссийском совещании по борьбе с травматизмом выяснилось, что 50-60 проц. всех несчастных случаев на предприятиях происходят от причин, легко устранимых при внимательном отношении к делу охраны труда, требующих иногда небольших затрат. Эти вопросы не будут, однако, сняты с повестки дня нашей действительности до тех пор, пока к решению их не будут привлечены массы.

Борьба за поднятие трудовой дисциплины в Белоруссии принимает массовый характер. Для организации кампании за повышение трудовой дисциплины, неразрывно связанной с повышением производительности труда, хозяйственники и профработники выезжают на предприятия. Рабочие витебского фанерного завода постановили очистить свои ряды от лодырей и прогульщиков. 19 злостных прогульщиков намечены к сокращению. В походе за оздоровление социалистического производства **большую помощь оказывают рабкоры.** В Харькове на заводе им. Ворошилова рабкоры завели в стенгазетах специальные отделы, в которых бичуют вредителей производства.

Центральная комиссия по борьбе с повышением розничных цен предложила всем кооперативным органам СССР немедленно начать обследование состояния розничных цен на местах.

Отбросы винного производства до сих пор выбрасывались у нас в свалочные. А между тем, эти отбросы можно использовать для нужд промышленности. Как указывает «Экономическая жизнь», из виноградного зерна получается масло, которое применяется в мыловарении и кожевенном деле для смазки машинных частей. Виноградное семя может быть использовано для изготовления суррогатов кофе. Гребень виноградной грозди дает дубильные экстракты, пригодные для начальной стадии дубления кожи.

Компартия Китая в борьбе за массы

Положение в Китае после последнего с'езда КПК, а также VI конгресса Коминтерна характеризуется некоторыми новыми чертами, на учете которых должна строиться тактика партии. Правительство Гоминдана (блок всех борющихся между собой правящих групп), руководимое китайской буржуазией, лишь формально об'единило под своим знаменем весь Китай. Фактически же Китай попрежнему состоит из пяти-шести районов, в каждом из которых самостоятельно действует та или иная военная группа, захватившая в свои руки не только финансы и армию своего района, но в некоторых местах даже внешнюю политику. Этими правящими кликами и пользуются соперничающие между собою империалистические государства, как орудием для укрепления и расширения своего господства в Китае.

Борьба между буржуазией и феодалами за классовую гегемонию в правительственном блоке, всплывающая при каждом более или менее важном вопросе, является в то же время борьбой империалистических государств между собой, в особенности между англо-японским блоком, с одной стороны, и С.-А. С. Ш. — с другой.

Правительство Гоминдана (добровольно или вынужденно) отказалось от программы национальной независимости и, заменив собою центральное пекинское правительство, фактически стало выполнять функции своего предшественника. Признавание этого правительства общекитайским со стороны империалистов совершенно не нарушает их интересов. Напротив, это признание обеспечивает империалистическим хищникам верную гарантию по старым и новым внешним займам и т. д.

Новый таможенный тариф, вошедший в силу с 1 февраля этого года, даст, правда, некоторое незначительное повышение государственных доходов, но менее всего выполнит свое прямое назначение в качестве защиты китайских рынков от наводнения иностранными товарами. Хозяйственное оживление Китая, наблюдавшееся в прошлом году, было кажущимся, ибо нажились только иностранные капиталисты, тогда как китайская буржуазия, исключая компрадоров, в некоторых отраслях понесла даже убытки. Растущий упадок сельского хозяйства, земельный кризис и периодически повторяющийся голод являются в такой аграрной стране, как Китай, чрезвычайно важными факторами, которые все время будут затруднять консолидацию господствующей феодально - буржуазной реакции.

Было бы большой ошибкой преувеличивать силу реакции, недооценивать революционные перспективы и относить будущий порыв революции на неопределенное далекое время. Актуальнейшие проблемы китайской революции, которая на нынешнем этапе остается буржуазно-демократической, еще не разрешены и не могут быть разрешены буржуазией. Китайская буржуазия, использовав соперничество империалистических государств, сумела достичь кой - каких выгод. Своей мнимой борьбой против империализма она, прежде всего, привлекла на свою сторону широкие массы мелкой буржуазии, основала среди рабочих ряд реформистских цеховых об'единений, а своим притворным миротворчеством породила довольно сильные иллюзии у городских ремесленников, расчитывающих на улучшение своего материального благополучия. Маневры буржуазии —этого нельзя отрицать — привели к некоторому ослаблению революционного движения.

Главная задача китайской компартии в настоящий период состоит, как совершенно правильно указал VI конгресс Коминтерна, в подготовке масс к новому под'ему революции. Коммунистическая партия Китая образовалась и выросла в специфических условиях. В короткий срок она стала массовой партией и возглавила большое революционное движение; понятно, что она оказалась почти неподготовленной для большевистской нелегальной работы. Вот почему поражение революции отозвалось на ней тяжело. Партия и другие революционные организации частью разбиты и кадры частью физически уничтожены. Некоторая дезорганизация и дезориентация в рядах партии до сих пор еще не ликвидированы. Партия, которая во время бурного потока революции пренебрегла настоящей массовой работой, теперь, после падения волны, несколько изолирована. Это чувствуется особенно в больших предприятиях. Партия не имела гранитной базы марксизма и социальный состав ее оставлял желать много лучшего (крестьянский элемент превышал в ней пролетарский в 7 раз). Это лучше всего говорит о том, в какую сторону должно быть обращено наше внимание.

Оппортунистические элементы могут стать большой опасностью для партии, если с ними не повести борьбу в самом же начале. В процессе оздоровления партии, в условиях нелегальщины, перед лицом насущнейшей необходимости разрушать реформистские иллюзии, обличать политику Гоминдана, при мобилизации масс против этой политики, правый уклон может иметь гибельные последствия. Поэтому нужна решительная борьба с ним. С другой стороны, «путчистские» ошибки некоторых товарищей страдающих «левизной», не менее опасны. Этот уклон «влево», об'ясняемый переоценкой темпа приближения новой революционной волны, характеризуется трескучей революционной фразеологией и исключает методическую революционную борьбу и стратегию. Он практически затрудняет организационную работу партии, вовлечение масс, особенно пролетарских, под коммунистическое влияние, ибо товарищи, зараженные им, упускают из виду, что сами по себе крестьянские волнения, мятежи солдат и пр. без мощного рабочего движения в стране, без связи с ним и без пролетарского руководства для революции практического значения иметь не могут и обречены на поражения.

Волна забастовок в последние месяцы хотя и проходит преимущественно под лозунгами и представляет по существу попытку самозащиты рабочих масс от непомерной эксплоатации, показывает, что рабочими массами понемногу охватывает недовольство «новым режимом». В этой борьбе, которая руководится, главным образом, гоминдановскими цеховыми об'единениями (ведь только они являются легальными), коммунисты должны суметь показать, что желтые вожди — это оплачиваемые агенты капитала (особенно если борьба ведется против китайских предпринимателей).

Коммунистическая партия Китая только тогда выполнит свое революционное назначение, только тогда сумеет она подготовить будущую борьбу за власть, когда ей удастся правильно провести в жизнь решения последнего партийного с'езда и VI конгресса Коминтерна, искоренить, как правые, так и левые уклоны во всех их проявлениях, когда она идеологически укрепит и разовьет партийную массу, улучшит организационное строение партии созданием в первую очередь ячеек на предприятиях, дабы сделать фабрики и заводы подлинным оплотом партии. Только тогда победа китайской революции будет обеспечена.

ЧАУ-ХАУ.

Москва.

Кустарное производство кишлы в Узбекистане. Разбросанную очищенную шерсть прибавляют для получения кишлы.

ВОСТОК

Борьба в Афганистане

МИССИЯ НАДИР-ХАНА

По последним сведениям «Таймса», полученным из Пешавара, Надир-хан находится сейчас в **Хосте, куда он** прибыл в сопровождении своего брата Шах-Нали-хана. **Цель поездки — примирить и об'единить племена юга** и востока и одновременно вести переговоры с эмиром Хабибуллой в Кабуле.

Соперничество племен вызывает беспрерывные волнения в восточных провинциях, но, по словам «Таймса», Надир-хан имеет там все шансы на хороший прием.

Положение Аманулы-хана в Кандагаре улучшается, но, как думает «Таймс», сомнительно, чтобы он начал сейчас генеральное наступление на Кабул.

НЕУДАВШАЯСЯ ПОПЫТКА ПЕРЕВОРОТА В АНДХОЕ

В связи с поступившими в Меймане (город в северном Афганистане, между Гератом и Мазар-и-Шерифом) сведениями о подготовке губернатором Андхоя (город в ста километрах севернее Меймане) переворота в пользу Хабибуллы, генерал-губернатор Меймане выслал в Андхой небольшой отряд, который арестовал там местного губернатора вместе с несколькими эмиссарами Хабибуллы. (ЗТА).

Вести из Персии

ВОЗДУШНАЯ ЛИНИЯ БЕРЛИН — ТЕГЕРАН — БАГДАД

ТЕГЕРАН, 25-III. (Закtag). — Между министерствами почт Персии и Ирака достигнуто соглашение, по которому воздушная линия Берлин — Тегеран, обслуживаемая самолетами Юнкерс, **будет доведена до Багдада.**

БОРЬБА С САРАНЧЕЙ

ТЕГЕРАН, 25-III. (Закtag). — По сообщению «Сетарэ-йе-Иран», в район Керманшаха выслана экспедиция для борьбы с саранчей.

САХАРНЫЙ ЗАВОД

ТЕГЕРАН, 25-III. (Закtag). — В Тегеран приехал представитель чехословацкой фирмы, которой поручена подготовка постройки сахарного завода.

ТАБАЧНАЯ МОНОПОЛИЯ В ПЕРСИИ

ТЕГЕРАН, 25-III. (Закtag).—Меджлис утвердил закон о введении в Персии табачной монополии.

Иракская почта

РАСПРАВА АНГЛИЧАН С ВАХАБИТАМИ

По английским сведениям из Басры, во время недавних боев с вахабитами убит один английский авиатор. Вахабиты, в количестве 600 чел., после вторжения в пределы Ирака собрались уходить с добычей, но были настигнуты авиационным отрядом английской армии, преградившим им дорогу. Вахабиты, открыв огонь, убили одного авиатора. В ответ на это английские авиаторы начали метать бомбы, вызвавшие многочисленные жертвы среди вахабитов.

Английское сообщение изображает вахабитов нападающей стороной. Бомбы, мол, были сброшены после того, как вахабиты «открыли огонь» и убили английского авиатора. Едва ли можно поверить тому, что английский авиационный отряд не ставил своей задачей бомбометание.

АНГЛИЯ И ИРАК

По сведениям из Женевы, Чемберлен заявил представителям британской печати, что английское правительство уделяет исключительное внимание выяснению своих взаимоотношений с Ираком. В связи с последней дискуссией в Лиге Наций по рапорту мандатной комиссии Англия будет настаивать в Совете на утверждении своего соглашения с Ираком, особенно в части, касающейся судебного статута.

Всем известно, что положение в Лиге Наций у Англии и Ирака неравное. Поэтому «дискуссии» в Лиге о мандатах и, в частности, об англо - иракских отношениях являются сплошной комедией. Вряд ли можно сомневаться в том, что Лига Наций утвердит всякое насилие Англии над Ираком, особенно, если насилие это будет оформлено в виде писанного соглашения.

Резня в Бомбее

Заграничная печать сообщает многочисленные подробности об английской провокации, имевшей место несколько времени тому назад в Бомбее.

Как известно, индусское население было натравлено на магометан и произошли кровавые столкновения, продолжавшиеся несколько дней.

Благоприятной почвой для английской провокации явилось крайне бедственное положение рабочих и их семей после продолжительных забастовок и локаутов. Непосредственным поводом к столкновению послужило то, что владельцы фабрик, где происходили забастовки, привлекли в качестве штрейкбрехеров патанов (афганцы, живущие в Индии), что вызвало возмущение бастовавших рабочих - текстильщиков. Озлобление против штрейкбрехеров было усилено провокационным слухом, пущенным из английских кругов, что патаны якобы похищают детей индусов для жертвоприношения. Слух этот, не имевший под собой абсолютно никакого основания, вызвал массовое выступление индусов против патанов.

Свыше 300.000 индусов, прекратив работу, стали скопляться в районах, населенных патанами. Дома патанов поджигались. Во всем городе царило сильнейшее возбуждение. Движение приостановилось, так как вагоны городской дороги задерживались и из них выволакивались патаны для расправы. Все магазины были закрыты. Несколько патанов были линчеваны толпой. Происходил настоящий погром.

Затем волнения перебросились в порт, где также произошли столкновения. Здесь возбужденная толпа атаковала полицейский участок, который был заброшен камнями. Ряд соседних домов был подожжен. Полиция стреляла, при чем были убитые.

Наконец, столкновения приняли настолько широкий характер, что были вызваны войска. На важнейших перекрестках были выставлены посты с пулеметами. Происходили столкновения между возбужденными толпами и воинскими и полицейскими частями, которые неоднократно пускали в ход огнестрельное оружие.

Затем магометане во главе с патанами организовали контр - нападение на индусов. В результате — сотни убитых и раненых.

Цель английской провокации ясна: натравливая индусов на магометан, отвести классовую борьбу и возмущение трудящихся масс в русло межнациональной борьбы и в то же время, учитывая нарастание народных симпатий к борьбе Афганистана за независимость, возбудить среди индусского населения ненависть к магометанам вообще, а к афганцам — в особенности.

Благие пожелания

В законопроекте, внесенном министром юстиции в меджлис, сказано:

«В Персии никто не может называться рабом и каждый раб по прибытии на территорию или в воды Персии делается свободным. Всякий, покупающий человека, как раба, и обращающийся с человеком, как владелец, или же являющийся посредником в продаже и перевозке рабов, приговаривается к тюремному заключению на срок от одного года до трех лет».

Законопроект был принят с добавлением о том, что власти, узнавшие о работорговле, обязаны принять меры к освобождению раба и возбудить преследование виновных.

Как ни старается персидское правительство показать себя противником рабства, последнее все же будет существовать в южных портах персидского Белуджистана, ибо в этом заинтересованы англичане, формально выставляющие в качестве одного из доводов в пользу сохранения британского флота в Персидском заливе существование рабства в заливе. Само персидское правительство не имеет достаточных сил для борьбы с этим злом, поддержка которого политически выгодна британскому империализму. Англичане, хозяйничающие на обоих берегах Персидского залива, имеют достаточно средств для тайного поощрения работорговли как в персидском Белуджистане, так и на противоположном аравийском берегу.

Персидская молодежь заграницей

Посылка персидских студентов заграницу обставляется обычно довольно торжественно, — уезжающие представляются шаху и т. д. При этом, несмотря на то, что заграницу посылаются обычно сынки богатых помещиков и буржуа, персидское правительство все же принимает меры, чтобы получение образования в Европе не способствовало «заражению» студентов «крамольными» мыслями. Характерна в этом отношении речь, произнесенная несколько месяцев тому назад Риза-шахом при отправке группы персидских студентов в Германию. Шах указал, что студентам, поскольку они направляются в Германию, предоставляется возможность познакомиться с государственной жизнью республики, чтобы **«лучше оценить достоинства монархии».**

Однако, действительность не оправдала ожиданий правительства. Нашлись студенты, которые стали пропагандировать республиканские идеи в персидской колонии в Берлине.

Понятно, что это пришлось персидскому правительству не по вкусу. По сообщению германской печати, несколько времени тому назад персидское посольство в Берлине обратилось к германскому правительству с просьбой выслать из Германии тех персидских студентов, которые проявили себя «врагами персидского абсолютизма». В результате этого представления из Германии был выслан персидский студент, который во время пребывания в Берлине персидского министра двора Теймурташа распространял в персидской колонии памфлеты, составленные на этого сановника, и «неблагоприятно отзывался о методах, применяемых тегеранским правительством». Формальный повод для высылки германское правительство нашло в «нарушении германских законов» (оказывается, на изданных памфлетах было пропущено обозначение типографии, в которой они были напечатаны!).

Имели место и другие случаи, когда берлинская политическая полиция, по требованию персидского посольства, производила у персидских студентов дознания относительно их образа мыслей и политических убеждений, при чем полиция интересовалась, не читают ли студенты коммунистической или социал-демократической прессы.

Германское правительство оправдывало свои действия тем, что «только таким образом можно ожидать благоприятного развития германо-персидских торговых отношений» и что в противном случае персидское правительство откажется от посылки студентов в Германию.

Все эти «тайны» персидско-германских отношений «выболтал» на страницах «Форвертса» социал-демократ Брейтшейд, недовольный тем, что в «республиканской Германии» преследуют «персидских республиканцев».

Приведенные факты показательны как с точки зрения той борьбы, которая ведется правительством Риза-шаха со всякими «либеральными» течениями» в Персии, так и с точки зрения деятельности германской полиции, которая в течение ряда лет «не замечала» подрывной работы Орловых, Сумароковых и пр. деятелей белой эмиграции, ставивших своей целью нарушение германо-советских отношений.

С. Д.

Итальянская экспансия в Африке

По сведениям из Рима, приезд туда маршала **Бадолио,** губернатора Триполитании и Киренаики, связан с разработкой особого плана действий, предусматривающего об'единение всех военных мер в районе Киренаики и Триполитании.

Как продолжает настаивать итальянская националистическая печать, Италия должна активно стремиться к расширению своей зоны **в направлении на Фессан** (т. е. вглубь Ливии).

В Сирии

НАБЕГ ДРУЗОВ

АНГОРА, 25-III. (Закtag). — Анатолийское телеграфное агентство сообщает о набеге друзов на один из кварталов Дамаска. Убито 4 французских солдата и 10 человек гражданской милиции.

«ЭКОНОМИЧЕСКОЕ ВОЗРОЖДЕНИЕ»

По последним сведениям, верховный комиссар Франции Понсе собрал в Бейруте представителей областей и городов всей Сирии и ознакомил их с общим планом «намечаемых экономических мероприятий». Предстоящая работа по «экономическому возрождению» Сирии коснется, главным образом, вопроса об улучшении ирригации, расширения ж.-д. строительства, постройки телефонной сети, благоустройства портов, развития хлопководства и т. п. Предполагается чеканка серебряной монеты.

Программа работ предусматривает якобы реализацию предложений и пожеланий местных торговых палат. Зато она наверняка сулит огромные барыши французским предпринимателям.

ФРАНКО - ТУРЕЦКИЕ ПЕРЕГОВОРЫ

В ближайшее время в Алеппо открываются франко - турецкие переговоры по вопросу о налоге, который французские власти взимают с турецких имуществ, находящихся в Сирии. Как известно, Турция считает действия Франции противоречащими ангорскому соглашению.

Хроника Востока

Доклад комиссии Бутлера. Составление доклада комиссией Бутлера о правах и взаимоотношениях индийских княжеств закончено. Доклад представлен в министерство по делам Индии.

Военный бюджет Индии. Военный бюджет Индии на четырехлетие, начинающееся 1 апреля с. г., установлен в размере 41.250.000 фунтов стерлингов в год. Кроме того, расходы по механизации армии, достигающие 7.500.000 фунтов стерлингов, будут покрыты особо.

Джильберт Клейтон в Сирии. Новый британский верховный комиссар в Ираке Джильберт Клейтон по пути в Багдад остановился в Бейруте, где он «гостит» у французского верховного комиссара в Сирии.

Рокфеллер в Палестине. Известный американский миллиардер Рокфеллер приехал в Иерусалим, где он намерен осмотреть раскопки, производимые в Палестине чикагским университетом.

Ген. Гуро в Каире. На обратном пути во Францию в Каир прибыл военный губернатор Парижа ген. Гуро, посетивший недавно Индию.

Поездка лорда Ллойда. Британский верховный комиссар в Египте лорд Ллойд закончил поездку по Судану и вернулся в Каир. Лорд Ллойд посетил во время своей поездки Суэц.

Мирза-Ибрагим-хан Кавам-оль-Мольк — крупный феодал юга Персии, господствующий в Ширазе. Местные власти идут у него на поводу. Не один перс был удавлен по воле Ибрагим-хана.

МИХ. ДАНИЛОВ.

Дым из трубки

Прославленная фото - репортерами обоих полушарий трубка мистера Стэнли Болдуина, главы великобританского правительства, дымит вновь и неспокойно, как вулкан перед извержением.

Мистер Стэнли расстроен.

— Делегация английских промышленников выехала из Лондона в Москву.

Трубка мистера Стэнли сипит, как пожилой консерватор, больной гриппом. Выехали, все - таки!

Тучные джентльмены не боятся никакой «красной пропаганды» и упрямо не желают соглашаться с мнением правящей партии о том, что никаких сношений с советами поддерживать немыслимо, каковую точку зрения авторитетно разделяет в общем и целом даже сам мистер Троцкий, весьма кстати оказавшийся заграницей

Увы, тучные джентльмены все-таки едут. Едут не для врачевания застарелого сплина, а с целью «изучения особенностей рынка», «восстановления деловых связей» и с прочими серьезными, но совершенно не совпадающими с «генеральной линией» консервативного правительства намерениями.

Тучные джентльмены из лондонского Сити едут в Москву, в «красную Мекку».

И не только вернуть, но даже остановить их нет никаких технических способов. Особые констебли мистера Джойнсона Хикса, готовые всегда бестрашно взламывать ящики письменных столов и шкафы советских организаций, допрашивать «по третьей степени» целующихся некстати в Гайд - парке леди и избивать резиновыми дубинками бастующих блузников, — констебли эти, увы, также беспомощны перед тучными джентльменами из Сити, как и неистовый вождь их, мистер Хикс, как и сам мистер Стэнли.

Трубка мистера Стэнли дымит явно взволнованно. «Генеральная линия» правительственной партии. — в опасности, и притом накануне перевыборов.

И приходится молчать. Молчать выразительно.

В то самое время, когда господа английские промышленники, развалясь на мягких сидениях международных вагонов и дымя превосходными сигарами, предаются деловым мечтам о «крепких возможностях советского хозяйства», — в это самое время мистер Остин Чемберлен, руководитель иностранной политики Великобритании, растерянно сверкая знаменитым моноклем, отвечает в палате ,общин на тревожные вопросы нечленораздельным бормотанием.

— Предполагает - ли советское правительство, — истерически вопрошает консерватор Девисон, — принять какие - либо меры для компенсации английских подданных, нефтяные участки которых были конфискованы?

— У меня нет сведений относительно этого, — цедит сквозь искусственные зубы достоуважаемый министр иностранных дел.

Бедный мистер Остин! Не может же он брякнуть на всю палату общин, что «меры для компенсации» вроде [illegible] в пользу [illegible] окончательно провалились и что несмотря на это соглашение с [illegible] подписано с англо - персидским трестом, в правлении которого заседают почти официальные ставленники британского консервативного кабинета.

Приходится отделываться невнятными фразами. Трудное положение!

— Возможно-ли, — тоскливо нарывается в палате все тот же консерватор Девисон, — принять меры к запрещению продажи этой нефти в Англии, пока не будет уплачена соответствующая компенсация?

«Никакого ответа не последовало», — кратко сообщает телеграф.

Да и какой, в самом деле, мог быть иной ответ достойного сожаления министра наивному собрату по партии! Не обеспечен ли вышеупомянутым соглашением ежегодный сбыт миллиона тонн советской нефти на британском рынке?

Мистер Девисон, консерватор, плохо читает даже свою партийную печать, где насчет этой самой советской нефти было сказано достаточно. Мистер Девисон все еще, повидимому, полон отрадных воспоминаний об истопках достойного мистера Детердинга по поводу «краденой нефти» и о плакатах, страстно призывавших нефтяных патриотов ее не покупать, о плакатах, которые с удовольствием запечатлевали патриотические кодаки фото - репортеров и на которые брезгливо косились деловые джентльмены лондонского Сити. Увы, мистер Девисон, все это — уже в прошлом! Интересы мировых цен оказались могущественнее и важнее интересов английских подданных, нефтяные участки которых были конфискованы. Сколько автомобилей Великобритании, в том числе и правительственных, будут двигаться советским бензином, бедный мистер Девисон?!

...Мировые цены — гораздо более серьезная вещь, чем думают добрые старые леди и джентльмены строгих консервативных правил. Мировые цены заставляют непреклонных нефтяных магнатов подписывать договоры морально неудовлетворяющие мистеров Девисонов. Они же, эти мировые цены, этот могучий капиталистический барометр, вынуждают почтенных джентльменов Сити, оставив желание в гольф, ехать в снежную Москву не «за песнями», а за «деловыми связями», вопреки не только политической морали господ консерваторов, но и собственным убеждениям.

Трубка расстроенного мистера Стэнли Болдуина дымит неспокойно и угрожающе, как вулкан перед извержением. Но этого вулкана нисколько не боятся тучные джентльмены, едущие в Москву обследовать «крепкие возможности советского хозяйства».

Они очень хорошо знают, что без их разрешения и сигнала извержений дипломатических консервативных вулканов не бывает.

ЛЬЮИС ЭНГДОЛ.

Правая опасность в компартии Америки*)

В период перед VI мировым конгрессом Коминтерна коммунистическая партия С.-А. С. Ш. развивалась все более из «пропагандистской организации, об'единяющей, главным образом, иностранных эмигрантов рабочих и имеющей ничтожное влияние среди местных рабочих» — в «партию политического действия, руководящую всеми политическими и экономическими выступлениями наиболее решительной и передовой части американского пролетариата».

Это развитие американской компартии было подчеркнуто в резолюциях VI конгресса, указавшего, что «ряд упорных и ожесточенных классовых боев (особенно забастовка горнорабочих) нашел в коммунистической партии крепкого руководителя».

Было указано, что со времени последней конференции партии (в августе 1927 г.) она действовала, как стойкий вождь американского пролетариата и что она усилила свое влияние среди местных рабочих. Забастовка горнорабочих, забастовки мэховщиков и рабочих готового платья, забастовки текстильщиков в Нью-Бедфорде и Фоль-Ривер, забастовка рабочих шелковой промышленности в Патерсоне (штат Нью - Джерси) — таков список боев, в которых впервые появилась коммунистическая партия Америки в роли партии политического действия, способной связать экономическую борьбу пролетариата с его политическими задачами. Было указано дальше, что борьба за организацию новых союзов, которую партия должна вести в условиях ожесточенного террора со стороны могучих вождей мощных трестов и желтой федерации труда Америки, поддерживаемой бюрократами из социалистической партии, — является одной из лучших страниц в истории работы партии за последний год.

Вместе с тем, особенно в этот период, когда компартия Америки делает только первые шаги по новому пути, когда она находится еще на пороге между новым и старым, когда она еще не оставила позади поворотного пункта, — проявляются и правые тенденции в партии, которые, как говорит VI конгресс, являются «величайшей внутренней опасностью в Коминтерне». Эти правые опасности находят свое выражение на различных путях: в стремлении к достижению легальности какой бы то ни было ценой, в чрезмерном подчинении буржуазной законности, в непризнании необходимости подчеркивать классовую борьбу (например, во время забастовок), в принятии ложной политики по отношению к социал-демократии, в недостаточном подчеркивании борьбы против «левых» социал - демократических вождей и т. д.

Надо сказать, что все эти виды правой опасности существуют, в большей или меньшей степени, в юной коммунистической партии Соединенных Штатов, особенно в настоящий период, когда она развивает массовую деятельность на нескольких различных фронтах: организация новых революционных профсоюзов, проведение в большем масштабе выборных кампаний, развитие работы среди миллионов цветного пролетариата (негров) и крестьянства, организация неорганизованных рабочих, усиление вспомогательных организаций, как МОПР и всеамериканская антиимпериалистическая лига, и, особенно, борьба против предательской политики Соединенных Штатов в Латинской Америке.

ЦК компартии Америки целиком солидаризировался с решениями VI конгресса, поклявшись выполнять эти решения без малейшего отступления. Он выразил полное согласие с критикой деятельности партии.

Партия ведет энергичную атаку против социалистов и против остатков так называемой фермерско - рабочей партии, разоблачая их, как «третью партию» капитализма. Организация неорганизованных идет вперед очень энергично. Нет разницы во мнениях в том, какая политика должна вестись в развитии других видов массовой работы партии. Однако, именно в процессе практического проведения этой массовой работы и развиваются правые ошибки.

Современное политическое положение в Соединенных Штатах характеризуется растущей агрессивностью со стороны империализма в борьбе за рынки и наиболее важные источники сырья во всем мире. Избрание президентом Герберта Гувера означает, что северо - американский империализм решительно стал на путь, который ведет к захватническим войнам и к чрезвычайно быстрому усилению борьбы между Соединенными Штатами и их главным империалистическим соперником — Великобританией. Американский империализм добивается монополии в мировой экономике и политике. В результате он все более и более запутывается во всеобщем кризисе капитализма и попадает под все большее влияние растущей неустойчивости мирового капитализма, несмотря на его кажущийся рост и стабилизацию.

Добиваясь доминирующего положения в мировой политике, американский империализм, с одной стороны, упирается в необходимость зверской капиталистической рационализации, которая выбрасывает с предприятий значительную часть пролетариата, приводит к чрезвычайной интенсификации труда без соответствующего вознаграждения, приводит к громадному росту числа безработных и к общему ухудшению положения рабочего класса, а с другой — он упирается в необходимость бешеных вооружений, возлагающих еще большие и большие тяжести на плечи рабочих масс. На этой базе растет радикализация рабочего класса, растет активность его.

* * *

Противоречия в партии не идут дальше обычных оттенков и разницы во мнениях, какие бывают в любой партии. В части центрального комитета есть склонность недооценивать процесс радикализации и дифференциации в рядах рабочего класса. Имеются и попытки оправдать консерватизм американского рабочего класса «статистически», не давая классового анализа причин его политической отсталости и не освещая достаточно широко перспективы его растущей политической сознательности. С другой стороны, мы видим, что оппозиция переоценивает радикализацию американского рабочего класса, давая ошибочную интерпретацию, например, результатам последних президентских выборов.

Несмотря на тот факт, что партия на последних выборах пошла под своим собственным знаменем, выставив собственных кандидатов—Фостера и Гитлоу—и несмотря на то, что партия исправила свои ошибки в применении фронта единой тактики с социалистами, некоторые опасности все еще имели место. Некоторые члены партии не только регистрировались, как социалисты, но даже как демократы или республиканцы, об'ясняя это обычно тем, что они боялись потерять работу, так как регистрация является гласной. Таких случаев было немного, и те, кто к этому прибегали, были немедленно исключены из рядов партии.

В Миннезоте, западном полуземледельческом штате, в котором фермерско-рабочая партия имеет массу последователей, было трудно заставить некоторых членов партии начать борьбу против политических чаяний хорошо обеспеченных фермеров, мелких буржуа и части высоко оплачиваемых рабочих. Несколько товарищей, предлагавших поддержать кандидатов фермерско-рабочей партии и даже кандидатов республиканцев (финансового капитала), были подвергнуты суровым дисциплинарным взысканиям. Однако, во время самой избирательной кампании все члены партии поддерживали ее политику. Открытое письмо к социалистической партии в Калифорнии (штат на берегу Тихого океана с незначительным промышленным населением) получило во время кампании серьезный отпор.

Партия, в общем, вела мужественную борьбу против всевозможных преследований. Однако, в Западной Виргинии—цитадели угольного и стального деспотизма—некоторые члены партии склонялись к получению постановлений капиталистического суда против полиции, видя в этом этап в борьбе за право свободы собраний. Партия всегда отрицала метод борьбы против капиталистов с помощью их собственных судов. Однако, эта иллюзия все еще существует. Этот метод введен тред'юнионистской бюрократией и такими либеральными мелкобуржуазными организациями, как «Союз гражданских свобод», желающий, чтобы гражданские свободы были гарантированы федеральной конституцией.

При организации новых союзов существовала тенденция смягчить их революционный характер, иначе говоря, выбросить из их уставов принцип классовой борьбы и отказаться от открытого вхождения в Профинтерн. Существует также опасность организации новых союзов без достаточной подготовки.

Огромной ошибкой партии в прошлом было то, что она не уделяла достаточного внимания работе среди негров. Это являлось следствием недооценки настоящей фазы классовой борьбы. С ростом активности растет и опасность белого шовинизма, который проникает в широкие массы рабочего класса и находит отражение даже в партии. Расовые предрассудки белых против черных были воспитаны в массах капиталистической пропагандой. Их ядовитые корни посажены так глубоко, что даже среди родившихся заграницей неквалифицированных рабочих в главных отраслях промышленности они существуют в ярко выраженных формах. Это особенно справедливо в отношении юга. Но даже на севере, как, например, в г. Гари, в Индиане, являющемся крупным центром стальной промышленности, эмигранты—рабочие кооперативного ресторана—заявили, что у них дела шли бы лучше, если бы негров можно было держать подальше. В Детройте, в штате Мичиган, в центре автомобильной промышленности, даже члены партии присоединились к отказу неграм в праве входа на общественный танцевальный вечер, который был дан с целью получения средств для бастующих каменноугольных рабочих. Низовые ячейки партии в обоих случаях сумели очень быстро начать борьбу против этого белого шовинизма и приняли решительные меры как в этих городах, так и в других.

Опасность, лежащая во вспомогательных организациях, заключается в преуменьшении важности партийного строительства или—иначе—в ликвидаторских влияниях. Было несколько редких случаев, когда даже члены партии заявляли, что клуба МОПР совершенно достаточно и что совсем не нужно в добавление к нему создавать партийную ячейку. Это только особая фаза в стремлении достигнуть во что бы то ни стало легальности, в попытке избегнуть преследования, которому подвергается партия, как только она обостряет свою революционную деятельность.

В добавление к преуменьшению важности антиимпериалистической работы в отношении Латинской Америки такого рода деятельность может быть охарактеризована также увлечением различными пацифистскими лозунгами. Так, во время кампании в Никарагуа антиимпериалистическая Лига выбросила лозунг «Остановите потоки крови», который, правда, был быстро снят партией.

Организационно партия все еще не смогла добиться успеха в своих усилиях найти фундамент для себя среди рабочих основных отраслей промышленности: угольной, стальной, транспорта и т. д. Большой шаг вперед был сделан руководством забастовкой каменноугольных рабочих и организации нового национального союза горнорабочих, генеральный штаб которого находится в Питсбурге—сердце стальной и угольной империи.

* * *

Ведя борьбу против правой опасности, партия должна также вести борьбу против новой вспышки троцкизма. Появление троцкизма в Соединенных Штатах может быть об'яснено тем фактом, что троцкистские оппортунистические доктрины и такие организации, в основе которых лежат «принципы» беспринципной коалиции правых и левых групп и организаций, борющихся против Коминтерна, кажутся пригодными для политической борьбы в Соединенных Штатах, где недостаток принципиальности был всегда основным принципом деятельности буржуазных партий.

Нигде, ни в одной стране в мире не могла так легко и быстро создаться коалиция между троцкистами и правыми группами, как в Соединенных Штатах. Тем самым лишний раз была показана социал-демократическая и антикоминтерновская сущность самого троцкизма. Правые ошибки партии помогли росту троцкизма в Соединенных Штатах. Последняя вспышка обнаруживалась в связи с попыткой Джемса Каннона, члена политбюро, организовать троцкистскую фракцию в партии после того, как он вернулся в Соед. Штаты с VI конгресса Коминтерна. Каннон, хотя он и был членом программных комиссий конгресса, не пытался бороться за троцкизм до тех пор, пока он не вернулся в Америку. После тщательного расследования его действий, которое велось политбюро партии, он был единогласно исключен из ее рядов. Это исключение было затем подтверждено политическим секретариатом Коминтерна и пленумом ЦК.

Последователей Каннона в партии немного. Тем не менее, борьба против троцкизма становится частью борьбы на два фронта: против правой опасности, являющейся главной, и против троцкизма, являющегося меньшевизмом, одетым в левые фразы. Главные причины, почему новый троцкистский блок Соединенных Штатов обречен на гибель, заключаются в принципиально правильной политической линии компартии Америки, которая направлена к выправлению правых ошибок и к решительной борьбе с правой опасностью, являющейся главной опасностью для американского рабочего движения и для компартии Америки.

*) Статья тов. Энгдола написана **перед** последним с'ездом КП Америки. — Ред.

К афганской границе

5. КРАЕМ УХА, КРАЕМ ГЛАЗА*).

За мостом Пули-Сангин на Куляб две тропы, сходящиеся у невысокого перевала. Аннокулю нравится ехать напрямик. Сворачиваем в русло, — как бы из единого каменного куска,—с закругленными краями, переходящими в утесы, кой-где образующие сумрачный полутуннель.

На большом камне сидит ребенок. Откуда он здесь? У него живот, распухший от малярии, рубашка не прикрывает кривых тонких ног. Из-за полуопущенных ресниц выглядывают желтоватые белки глаз и вновь скрываются под бледными веками.

«Таджикские мальчуганы иногда похожи на стариков. Это — Восток».

Восток... Множество книг с экзотическими названиями: Клод Фаррер, Пьер Лоти, Бенуа, Шпенглер. Неужели — все лгут? Или, действительно, сфинкс, неразгаданный нашей цивилизацией?

Может быть, и сфинкс, но загадок — не вижу. Много нового, непонятного, так много, что не успеваешь вглядеться, продумать. Например, все пишут о восточной неге, медлительности, и в то же время — о суете, кутолоке базаров.

И то и другое — правда. Причина медлительности, думается мне, равнодушие, неосознание еще нашей культуры. На базаре — торговля, конкретная, хоть и обманчивая, — выгода. В поле — насущно необходимая работа. На кукпары (козлодрание) — слава, одобрение стариков, может быть, внимание женщины.

Потому там — энергия, суета, жизнь.

А школы, многополье, «шайтан-арба» (трактор), даже сама советская власть — в этих глухих местах еще внове, еще не вошли в быт. Не так скоро сливаются исторически разные пути, увязываются две культуры, особенно после эдакого наследства — царской колониальной политики и эмирского деспотизма.

Вот причина, ее нужно прощупать самому.

—Тьфу, дьявол!

Лошадь свернула так внезапно, что я едва не вылетел из седла.

Спешиваемся, задыхаемся, ведя в поводу лошадей. Скалы рассечены так, что отчетливо видно строение пород. Миллионо-пудовые нагромождения вздыблены, распластаны; вон — словно чудовищным взмахом вырвана буро-красная стрела железняка, указующая вперед и вверх.

Наконец, горный луг, тропа утопает в весеннем золоте лучей. У перевала дорога петлит белесоватыми изгибами. Перевал Гуль-и-Зиндан. Три ветвистых дерева. Отдых.

Аннокуль повествует:

«На перевале Гуль-и-Зиндан жил великий ишан, заслуженный перед аллахом и людьми. Когда пришли в Таджикистан неверные и оса печальных вестей ужалила след благочестивого старца, ишан, убедившись в неотвратимости грядущих перемен, обратился к аллаху с мольбой о смерти: если вода жизни продается ценой чести, мудрый не покупает ее. Аллах внял мольбам правоверного, скала разверзлась и поглотила ишана. На перевале же выросли желтые цветы, и если кто срывает их, из стеблей сочится кровь».

Я попросил Аннокуля раз'яснить смысл сказа.

— Ты сам должен знать.

Впрочем, он сменил гнев на милость и раз'яснил: Аллах вынужден был допустить сурх - аскеров (красноармейцев), но наиболее достойным правоверным он дарует утешение, немедленно принимая их в рай.

О рае у Аннокуля самые точные сведения, так же, как о самом аллахе:

— Худай там наверху, где афтоб и мато (солнце и луна). Он все видит, не работает и ничего не шамает. Шамать ему не нужно, у него нет курсака (живота),—значит не для чего работать. Обитатели рая насыщаются самыми лучшими «зан» (женщинами), не зная усталости и старости.

Я задаю нескромный вопрос о том, как райские жители могут наслаждаться, не имея обычного земного тела. Аннокуль понимает с полслова, негодующе отворачивается и... смеется.

Но религия, мелочные требовательные обряды в нем еще необычайно крепки. Это об'ясняется архаическим, почти родовым укладом горных племен. Огромные семьи слепо и беспрекословно подчиняются старшим. Богатый скотовод, торговец, землевладелец - бай пользуются необычайным почетом. Но эта патриархальность и простота нравов только по внешности имеют идиллическую форму. В действительности в ней скрывается жесточайшая эксплоатация.

Худай-Аллах — это самый крупный бай, имеющий все земные радости, но без опасности разорения или пресыщения. Бай - грешники после смерти станут нищими, а бедняки — баями, но безгрешными, праведными баями.

Я пытаюсь раз'яснить происхождение этого воззрения примерами из других религий. Аннокуль внимательно слушает, задает вопросы и решает:

— Ты верно сказал. Аллах особый, твой урусский худай. Мусульманский аллах совсем другой, хороший аллах, хороший.

— А ты бы хотел к аллаху?

— Когда старик буду — хочу, а теперь—Москов хочу.

Аннокуль—не комсомолец. Он довольно типичный кишлачный паренишка, надо приложить еще немало усилий, чтобы перетянуть таких к нам, к советскому строительству Таджикистана.

...Вечером открылась ишанка, поросшая камышем. Там — Куляб. За ним скалы—Афганистан.

Впереди—словно снег: белая сыпучая почва. Это—соль, целая соляная корка. Лошади упираются, не хотят перейти через соляную лужицу: от едкого раствора портятся копыта.

Что-то хрустнуло, лошади прижали уши. Может быть — кабан? Или тигр? Да-да, у самого Куляба водятся тигры. Есть и змеи, видели даже очковую кобру.

На-ходу заряжаемся хиной.

Переправа через реку, огни, суета, зока каравая-сарая.

Куляб.

ЛЕВ НИТОБУРГ.

*) См. «З. В.» №№ 62 и 66.

Смотр колхозов ЗСФСР

„Магали Эцери“

(Озургетский уезд).

О СМОТРЕ КОЛХОЗОВ НЕ ЗНАЮТ

Пока мы согревались, пили чай, Лаврентий Мепаришвили — член правления колхоза — пошел звать бухгалтера коллектива.

— Ау, эу, И-ло, Или-ко! — гулко раздавалось в вечерней мгле. Спустя немного, вошли бухгалтер и Лаврентий.

— А для чего ты будешь писать о нашей работе?

С таким вопросом обратился ко мне Илья Губелидзе.

Кстати, здесь можно указать, что когда в исполкоме Озургет я спросил председателя исполкома тов. Гургенидзе — почему до сих пор из уезда не прислана ни одна корреспонденция на смотр колхозов, он пробормотал что-то нечленораздельно. Потом я узнал, что получаемый в исполкоме один экземпляр газеты «Заря Востока» даже не развертывается.

В КОЛХОЗ ЗАПИСАЛОСЬ 493...

— Наш председатель Парна Цквитинидзе,—начал рассказывать историю «Магали Эцери» Лаврентий, — коммунист, старый революционер, начал ходить по селам и рассказывать крестьянам, как хорошо будет им житься, если все они об'единятся и начнут работать сообща. Очень понравилось это крестьянам. И вот, в 1926 году, в декабре, **в коллектив записались 493 члена и заключили договор с Заксельбанком такого приблизительно содержания:** члены коллектива обязаны были обработать плантаж и заложить 60 десятин чайной культуры, 10 десятин под бамбуковую рощу и столько-же — под мандарины. Со своей стороны Заксельбанк предоставлял пятилетний кредит в 48 с лишним тысяч рублей, из коих 14.280 рублей должны были пойти на постройку дома под контору. Затем мы должны были огородить участок колючей проволокой, построить еще две казармы и приобрести мелкий инвентарь.

ДОГОВОР НЕ ВЫПОЛНЕН

Дружно взялись члены нашего коллектива за работу. Расчистили от кустарника всю предоставленную нам фондовую землю и 110 десятин огородили проволокой. В первый раз Заксельбанк выдал только 14.280 рублей на постройку и 4.000 рублей на обработку земли, а после этого отказался давать остальную обусловленную сумму кредита. Члены же коллектива успели проработать всего только месяц и обработать своими силами 10 десятин, получая каждый половину стоимости рабочего для наемного рабочего. Задержка кредита вызвала сильное неудовольствие, и вот, в этот период больше половины всех членов вышли из коллектива, а остальные продолжали работать. Среди же оставшихся большинство составляли нетрудоспособные инвалиды, вдовы и т. д.

— Работать нужно было, ну и наняли и пользовались наемным трудом, — говорит Лаврентий.—Сезон был в самом разгаре, ничего нельзя было поделать, нужно было спешить, — как-бы оправдываясь, досказывал Лаврентий.—Но к этому времени кредит стало нам отпускать акц. о-во «Чай Грузия», и в 1927 году мы успели обработать и заложить 50 десятин под чай и 3 десятины под бамбуковую рощу. А из коллектива все время выходили и вступали вновь.

— Почему же уходили?

— Потому что не понимали и не могли осознать выгодности ведения коллективного хозяйствования. «Чай Грузия» и индивидуальным хозяйствам выдавал под чай кредиты, и они говорили тогда нам: «Уйдем, обработаем свои земли, получим кредит и будем вести свое собственное хозяйство». В этот период коллектив переживал кризис, и только благодаря своевременно принятым мерам удалось почистить и укрепить организационно всю работу.

НАКОНЕЦ, ПОШЛО ХОРОШО

Сколько шума наделал тогда наш коллектив! Кто только не приезжал к нам... Наконец, все пошло хорошо.

— Правда, очень хорошо теперь работаем, — прибавляет бухгалтер. **—В Озургетах выставка была недавно и мы получили награду за хорошие чайные плантации.** — сто рублей деньгами, ножи, секаторы. Жалко, что снег большой выпал, не видно ничего, а то бы посмотрели на наше хозяйство. Какие у нас чайные кусты! **Им и трех лет нет, а они кажутся пятилетними.**

— Очень хорошо смотрим за ними, —радостно вставил Лаврентий, — **илом удобрять стали,** потому так и растет хорошо.

— А где вы берете ил?

— С берегов реки Курапа. Там и для рабочих казарму выстроили, где можно было бы покушать, отдохнуть и от дождя скрыться. **Больше десятины ила собрали**, и как только спадет снег, начнем перекапывать и удобрять плантаж под чай. А в этом году мы решили еще заложить 30 десятин тоже под чай. Уже перекопали и ждем хорошей погоды. А на будущий год и все сто десять десятин, что сейчас у нас огорожены, — все будет под чай.

С КУКУРУЗОЙ ПЛОХО

Только одно плохо: своей кукурузы нет.

— А кто вас снабжал и снабжает кукурузой и хлебом все время?

— В 1927 году между рядами чая засадили кукурузу и собрали 2.000 пуд. Хватило. А в 1928 году правлением было привезено около полторы тысячи пудов кукурузы и хлеба и раздавали ее беднякам, которые очень сильно нуждались. Еще в 1927 году засеяли одну десятину картофеля и собранные 500 пудов распределили среди членов. В том же году засеяли одну треть десятины под люфу. Как пробный участок заложили. Собрали 600 штук пучков, так и лежат до сих пор — никак продать не можем.

Коллектив ощущает сильный недостаток кукурузы. «Чай Грузия» месяц тому назад прислало 300 пудов неочищенной кукурузы в початках, и почти вся кукуруза оказалась гнилой. Коллектив отказался от нее, несмотря на нужду.

Далее из разговора выяснилось, что агропомощь поставлена плохо.

В КОЛЛЕКТИВЕ СЕЙЧАС — 180 ЧЛЕНОВ

— В настоящее время, — говорил Лаврентий, — коллектив насчитывает 180 членов, из них только 5 середняцких хозяйств, а остальные все бедняки. Установили 4 рубля вступительных и один рубль — членский взнос, но большинство не платило. Тогда мы решили — кто может, тот пусть платит.

— А вот я слышал, что у вас в коллективе служащие есть?

При этом вопросе бухгалтер по-грузински тихо шепнул Лаврентию, чтобы он сказал, что нет никого. Но Лаврентий возмутился и стал говорить:

— Неправда он сказал, у нас в 1927 г. много служащих было, всех почистили и осталось только двое. Скоро их тоже думаем почистить.

— Вот вы сказали, что у вас огорожено и принадлежит коллективу 110 десятин. Это что фондовые земли?

— Да, почти все фондовые. Только 10-15 десятин принадлежат нашим членам.

— А много у вас коммунистов?

— Человек 20 будет и около 40 комсомольцев. Но я должен сказать... при этом он, о чем-то подумав, махнул рукой...

— Что хочешь сказать, — говори?

— Они думают, что если у них партбилет есть, то им больше ничего не надо. Хуже всех они работают. Общественной работы никакой не ведут.

ЧТО СДЕЛАНО

— Много мы сделали, но еще большая работа нам предстоит, — продолжал Лаврентий.

— А что вы сделали за это время?

— Как что сделали? **50 десятин трехлетнего чая имеем! Еще обработали 30 десятин** и вот сейчас, как снег спадет, заложим плантаж. А на будущий год остальные 30 десятин прибавим. С прошлого года 25 ульев завели и скоро мед будем кушать. Питомник свой устроили, полдесятины трифулят засадили. И при этом питомнике казарму построили. И на чайной плантации также имеется казарма. Еще имеем **мандариновые саженцы полуторалетние, две тысячи штук.** Полдесятины под тростником имеется. Кукурузник свой построили на 300 пудов. **Оборудованная столовая своя** около конторы имеется. **Своя пекарня есть.** Там чурек пекут для тех рабочих, которые, скажем, сегодня работают. **Скоро свою кузницу еще построим.** Кузнечный инвентарь весь имеется у нас. **А сколько сельско - хозяйственного инвентаря имеется, так трудно и пересчитать.** Тысяча лопаток было у нас, 700 испортилось и 300 хороших осталось, три культиватора, пожарный насос для поливки, кирки, топоры, — всего не пересчитаешь. Потом одна лошадь, одна пара быков.

— У нас ликбез был свой, я сам заведывал, — вставил Губелидзе Илья, — 65 членов коллектива 4 месяца аккуратно занимались в нем. Для членов семьи коллективом была организована школа кройки и шитья. Охотно занимались там около 40 женщин. Для них специальное помещение выстроили.

— Вы что-то очень много построили, на какие это средства?

ИМУЩЕСТВА — НА 150 ТЫС. РУБ.

— Как на какие средства, — удивился Лаврентий, — 14.280 руб., что нам дали. Ведь строим мы своими руками бесплатно, а если так оценить, тогда тысяч на 35 будет.

В этом году получили кредитов 6.000 руб., еще получим. А всего получили за все время на восемь лет 28.000 рублей и на пять лет—14.000 рублей. **Если оценить все наше движимое и недвижимое имущество на** глаз, мы не ошибемся, если скажем, что **оно стоит 150 с лишним тысяч рублей.**

— А счетоводство у вас ведется?

— Как же, очень хорошо поставлено у нас это дело. Четыре-пять раз ревизии были, ничего не нашли. Учет труда ведется таким образом: каждое утро приходят на работу члены коллектива, их разбивают на группы по десяти человек во главе с табельщиком. План работы на сегодняшний день, т. е. какую работу надо исполнить и в каком месте, — все эти указания дают члены правления.

После ужина у камина Лаврентий еще долго рассказывал о жизни деревни.

Г. ДЖИШКАРИАНИ.

ТИФЛИССКАЯ РЕМОНТНАЯ МАСТЕРСКАЯ НКЗема. Мощный конный опрыскиватель собран и готов к отправке в уезд.

По-крестьянски...

Село Свободное, Кахетинского уезда. Товарищество по совместной обработке земли «Красная Заря». 20 июня 1927 года на собрании крестьян-бедняков обсудили мы свое тяжелое положение. Отдали свои земли из половины зажиточным крестьянам, так, что уберешь и обмолотишь, и бедняку приходится только третья часть своего зерна. И даже обзывали нас лодырями, потому что бедняки были не в силах засеять свое поле.

Собрание постановило организовать свою артель и похлопотать перед кем следует насчет трактора.

Стали тогда крестьяне собирать для первого взноса за трактор. Кто продал часть своего посева, а сам остался полуголодным, кому приходилось зарабатывать на стороне, чтобы уплатить за трактор третью часть стоимости его.

Получив трактор, бедняки перестали отдавать свои земли из половины, стали пахать для себя.

В 1927 году земля была чересполосица, а в настоящее время об'единена. Посеяли 50 десятин пшеницы и 1 десятину ячменя, из них 3½ десятины **арендовали у исполкома по 30 руб. за десятину. Семена все сортированные, посев весь рядовой.**

Имеем кроме трактора сеялку, триер, сноповязалку, 2 плуга Оливера.

Взято под контрактацию на 20 десятин, и должны доставить 320 пуд. пшеницы в лагодехское кредитное товарищество. А в 1928 г. доставили товариществу 160 пудов пшеницы и 900 пуд. табаку.

В 1927 году было 12 членов, а в настоящее время 23, но из них выбывают 3 члена—2 середняка и 1 бедняк.

Товарищ редактор! Пусть примут меры против выходцев. Три месяца не прошло, как землю об'единили, теперь стали выбывать из колхоза, требуют землю, но нам трудно их отделять.

Время посева начато с опозданием из-за Ширакской степи, поломки трактора и недостачи масла, которого не доставили своевременно из Цнорис-Цхали.

У зажиточных крестьян земля покрыта зеленями, а у нас часть в зеленях, часть черная земля.

Долгосрочного кредита получено 3.037 руб., краткосрочного—200 руб., уплачено кредита 1.437 руб. Взято аванса под табак 4.700 руб., а сдано табаку на 8.500 руб.

Товарищ редактор, **просим поместить в газете, чтобы Ширакский совхоз произвел с нами расчет. Уже пора—5 месяцев прошло.** Крестьяне недовольны и правление получает выговор от членов товарищества. Говорят, за каждый рубль мы платим проценты, а наш заработок гуляет. Мы понесли убытки от посева и поломки трактора, который гоняем почти 50 верст в Ширакн. Теперь кого винить — Ширакский совхоз или же кредитное товарищество, или исполком! **И ним не находимся, а крестьяне каждый день точут.**

Товарищ редактор, требуется больничная касса для коллектива. Бывают такие случаи, что доктор берет 5 рублей, где же бедняку их платить. Приходится бывать в амбулатории за 7 верст, пока просмотрят рабочих с книжкой, а крестьянин прошел 7 верст и ожидает.

Дисциплина слабая. Всего земли 112 десятин. Полеводство — табак, пшеницу и ячмень—обрабатываем вместе, потом уравниваем рабочий день по стоимости сезона, остальную сумму распределяем на души. Это очень тяжело. **Есть такие члены, которые работают на стороне, в предприятии.** С нас вычитают за машины, а которые работают на стороне, те о машинах не заботятся, их заработок идет на одежу и домашнее хозяйство.

План весенней кампании: думаем посадить табаку 5 десятин, кукурузы и подсолнуха по 5 десятин, а 9 десятин—под травы люцерну и суданку.

Счетоводство удовлетворительное, т. е. по крестьянски...

Колхозец.

Письмо это принадлежит крестьянину из сел. Свободное. Печатаем, сохраняя стиль подлинника.

По следам смотра

ОТСТРАНЕН ОТ РУКОВОДСТВА

В «З. В.» 15 марта была помещена корреспонденция из Абхазии «Разогнали колхоз». Заведующий земотделом Гагринского уисполкома т. Мукба не принял мер к охране интересов колхозников. Нам сообщают, что Мукба отстранен от руководства земотделом.

Советское Закавказье

Темные дела Теватроса

Связь с бандитами. Ограбление комиссии ЦК АКП (б)

Теватрос Мирзабекян должен быть отдан под суд

ДЕЛО БАНДИТА ОГАНОВА

СТЕПАНАКЕРТ, 26-III. (Закгаг). — Выездная сессия отделения верховного суда АССР в АОНК закончила после трехдневного слушания в Мардакерте дело бандита **Атанеса Оганова**, терроризовавшего весь район на протяжении нескольких лет бандитскими налетами. В последний раз Оганов был задержан при ограблении Гасанризского кооператива. В 1924 г. Оганов с шайкой бандитов ограбил в Джрабертском районе комиссию ЦК АКП (б), производившую обследование джрабертской организации. Сессия установила, что **ограбление комиссии ЦК было организовано исключенным из партии Теватросом Мирзабекяном.** Желая завладеть материалами комиссии, Мирзабекян призвал бандитов, с коими имел постоянную связь, и дал им задание захватить материалы комиссии и перебить всех ее членов. Бандиты ограбили комиссию и отобрали все бумаги и прочие материалы обследования и вручили их Мирзабекяну.

Суд приговорил Атанеса Оганова к 10 годам заключения со строгой изоляцией с последующей высылкой его из пределов АОНК на 5 лет, с поражением в правах на такой же срок.

Сессия вынесла особое **решение о заключении Теватроса Мирзабекяна под стражу и возбуждении против него уголовного дела.**

ЧИСТКА ДЖРАБЕРТСКОЙ ПАРТОРГАНИЗАЦИИ

СТЕПАНАКЕРТ, 26-III. (Закгаг).—В связи с тем, что при разборе дела исключенного из партии **Теватроса Мирзабекяна** выяснилось, что он протащил в партию многих из своих приспешников — дашнаков, стражников, бандитов и пр., Закрайкомом ВКП (б) организована комиссия по чистке джрабертской организации АКП (б) в составе: председателя комиссии — председателя партколлегии ЗКК ВКП (б) т. Вацека и членов: упол. КК-РКИ в АОНК т. Хатумова и одного члена ЦКК АКП (б).

С'езды советов

КОМСОМОЛЬЦЫ ЛЕНКОРАНИ ПРИВЕТСТВУЮТ С'ЕЗД

ЛЕНКОРАНЬ, 26-III. (Закгаг). — К моменту заседания уездного с'езда советов к помещению, где идет с'езд, подошла многотысячная демонстрация комсомольских и пионерских организаций. В демонстрации принимали участие все учащиеся местных школ. В лозунгах демонстранты требовали увеличения культурных учреждений, открытия детских площадок и проведения мер к поднятию урожайности.

Делегатка с'езда тюрчанка Кили Сулейман-кизы призывала демонстрантов активно участвовать в кампании по снятию чадры. Демонстрации сопровождал карнавал загримированных мулл, попов, ханов, беков и их лакеев муссаватистов, которые пытались сорвать перевыборную кампанию. Демонстрация вызвала огромный интерес делегатов с'езда и населения Ленкорани.

С'ЕЗД СОВЕТОВ В КАЗАХЕ

КАЗАХ, 26-III. (Закгаг). — Открылся седьмой с'езд советов. С докладом правительства АССР выступил т. **Султанов.** В прениях приняли участие 17 крестьян.

УЕЗДНО - ГОРОДСКОЙ С'ЕЗД СОВЕТОВ

ЭРИВАНЬ, 26-III. (**Наш кор.**). Сегодня в доме культуры открывается седьмой эриванский уездный и городской с'езд советов. Порядок дня: информационный доклад правительства Армении, отчетный доклад эриванского уездно - городского исполкома о перспективах развития сельского хозяйства и содоклад о водоустройстве и водопользовании; перспективы культурного строительства, выборы. Из уезда ожидается сто сорок делегатов, от города — сто шестьдесят три. Большинство делегатов прибыли.

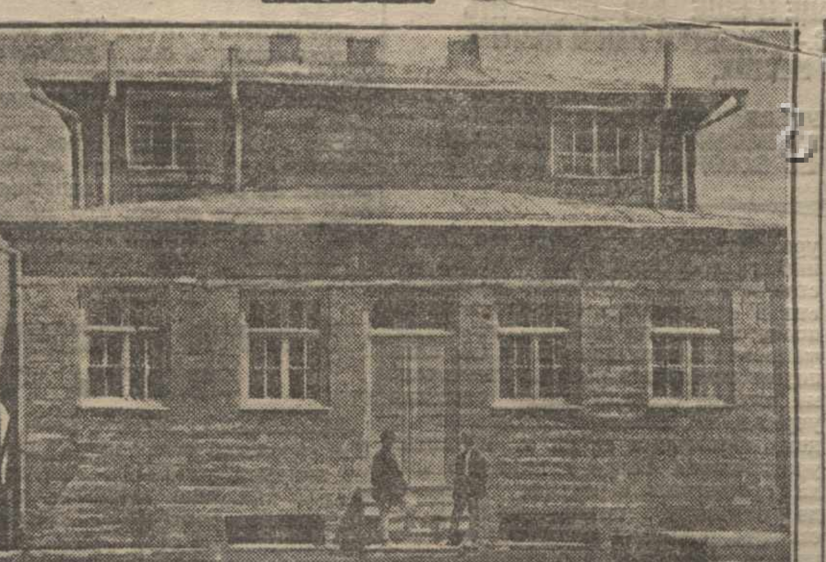

ГЯНДЖА. Новый кишечный завод.

ВО ВЛАСТИ КОНТРАБАНДИСТОВ

СИСТЕМА ВЗЯТОК И ЗЛОУПОТРЕБЛЕНИЙ В БАКИНСКОЙ И АСТАРИНСКОЙ ТАМОЖНЯХ. ШАЙКА БАНДИТОВ. КОНТРАБАНДИСТЫ ПЫТАЛИСЬ ВЗОРВАТЬ КОТЕЛ НА ПАРОХОДЕ.

ВЫЖЕЧЬ КАЛЕНЫМ ЖЕЛЕЗОМ

БАКУ, 26-III. (**Наш кор.**). Аз. ГПУ раскрыло крупную панаму в бакинской и астаринской таможнях и на пароходе «Иран», совершающем рейсы в Персию. В таможнях обнаружена целая система взяток, крупные злоупотребления досмотром, пропуском пошлинных товаров, прямое содействие контрабанде.

Астаринская таможня вследствие преступной деятельности возглавляющего таможню **Мирзоева** приведена в состояние полного развала. Вместо борьбы с контрабандистами Мирзоев держал с ними тесную связь. Существовавшая в бакинской таможне атмосфера беззастенчивого взяточничества (взятки брались по особому тарифу) достигла таких пределов, что по заявлению лиц, дававших взятки, без взяток оформление грузов в таможне было невозможно. Взятки брались всеми, начиная с корабельных досмотрщиков и кончая товароведами.

Шайка преступников, засевшая в продолжение многих лет в таможнях, состояла в большинстве из старых чиновников. На пароходе «Иран», совершающем рейсы в Персию, до последнего времени часто находили мелкие партии контрабанды. Имея в связи с этим над ним постоянное наблюдение, ГПУ установило, что в последний рейс, имевший место несколько недель назад, «Иран» собирается обогатить запасы контрабандного товара в Баку на 12 тыс. руб. По прибытии парохода в Баку шайка контрабандистов, состоявшая из 20 человек команды парохода, была поймана с поличным. **Во главе шайки стояли ответственный секретарь ячейки Мельников, предсудкома Бауров, помощник капитана Чистяков, боцман Антонов, матросы - партийцы Бобиков, Дмитриев и т. д.** Инициатором дела являлся секретарь ячейки Мельников.

Когда агенты ГПУ явились на пароход, шайка пыталась взорвать паровой котел. Установлено, что «Иран» систематически занимался перевозкой контрабанды. С начала 1927 г. при обыске на пароходе было обнаружено огромное количество самого разнообразного товара, а также крупная сумма вывезенных из Персии советских червонцев.

Контрабандисты практиковали переплавление заграницу ценностей и иностранной валюты. В Геокчайском уезде недавно был пойман контрабандист Гасан-оглы, подготовлявший к отправке в Персию 8 пудов серебра.

Несмотря на усиленную борьбу с контрабандой, за последние 3 месяца в Баку проникло контрабандных товаров на 40 тыс. руб. В ближайшее время шайка — сотрудники таможен и торговцы, дававшие взятки — предстанет перед судом.

Нарушают коллективный договор

РЕЗУЛЬТАТЫ ОБСЛЕДОВАНИЯ ШЕЛКОМОТАЛЬНЫХ ФАБРИК

СТЕПАНАКЕРТ, 26-III. (Закгаг.) — Уполнаркомтруда АССР в АОНК произвел обследование шелкомотальных заводов совнархоза. Обследование установило ряд нарушений колдоговоров. На многих фабриках работникам до сего времени не выдана спецодежда, работницы работают в антисанитарных условиях, что отзывается на их здоровьи, и т. д. Администрации предложено в кратчайший срок снабдить работниц спецодеждой и ликвидировать все замеченные ненормальности.

Наркомздрав АОНК предпринимает сплошное обследование фабрик.

Сбор бумажной макулатуры

КОНКУРС НА ЛУЧШЕГО СБОРЩИКА

ПОТИ, 26-III. (**Наш кор.**). Президиум уездного комитета ЛКСМ выделил специальную комиссию для проведения кампаний по сбору бумажной макулатуры и отбору из библиотек антисоветской литературы. Кроме того, уездным комитетом ЛКСМ **об'явлен конкурс на лучшего сборщика бумаги.** Комсомольцы, собравшие наибольшее количество негодной бумаги, будут премированы двухламповым радиоприемником, значками КИМ и т. д. Сбор бумаги проходит успешно. В течение 20 дней комсомольскими ячейками собрано бумаги свыше 1.600 килограммов.

Новое районирование Армении

ОБРАЗУЕТСЯ ПЯТЬ ОКРУГОВ

ЭРИВАНЬ, 26-III. (Закгаг). — Для окончательного редактирования проекта нового районирования Армении при госплане создана расширенная комиссия по районированию, в состав которой вошли представители мест и отдельных учреждений. В основу нового районирования положен производственный принцип. **Вся республика будет разделена на пять больших округов: Эриванский** — в составе нынешних Эриванского, Эчмиадзинского, Даралагезского и Мегринского уездов; **Ленинаканский в составе** всего нынешнего Ленинаканского уезда, части Эчмиадзинского и Лори-Бамбакского уездов; **Лори-Бамбакский** в составе нынешних Лори-Бамбакского и Делижанского уездов; **Нор-Баязетский** в составе нынешнего Нор-Баязетского уезда, части Эриванского и Делижанского уездов; **Зангезурский**, заключающий в себе без измен. нынешн. Зангезурский у.

Техникум им. Ахундова в Гяндже

НА ПОСТРОЙКУ ОТПУЩЕНО 100 Т. РУБ.

ГЯНДЖА, 26-III. (Закгаг).—НКП АССР отпустил ОНО **100.000 руб. для постройки в Гяндже тюркского педагогического техникума имени известного тюркского писателя Мирза Фатали Ахундова.** Постройка техникума начнется в ближайшие дни. Кроме того, НКП отпустил 65.000 руб. на достройку ряда сельских школ.

На Бакинской ярмарке

УЧАСТВУЮТ 405 ПЕРСИДСКИХ КУПЦОВ

БАКУ, 26-III. (Закгаг). — На ярмарке зарегистрировано 405 персидских купцов - участников ярмарки. За 25 марта на ярмарке заключено 177 сделок. Оборот за первые десять дней превысил 3.600.000 руб., из которых 1.237.000 руб. приходится на торговлю с персидскими купцами. На ярмарку ежедневно прибывают новые партии товаров. С начала ярмарки прибыло свыше 1.500 тонн разных грузов. Количество персидских грузов, прибывших на ярмарку, превысило 600 тонн. Ожидаются новые большие партии персидских грузов. В Гиляне для отправки на ярмарку персидскими купцами заготовлено значительное количество товаров на сумму до 120.000 руб.

В связи с усиленным темпом развития ярмарочного торга бакинское отделение госбанка возбудило ходатайство о выделении 2.600.000 р. для кредитных операций на ярмарке.

Ярмаркомом получены приветственные телеграммы от персидского посла в Москве Али Гули-Хана Ансари, министра торговли и земледелия Персии Джама и генерал-губернатора Персидского Азербайджана Мансури. В телеграммах высказывается уверенность в успехе ярмарочного торга, который послужит делу укрепления экономических взаимоотношений Персии и СССР.

Эксплоатация меди и колчедана

ДОГОВОРЫ С ТРЕСТОМ «АРММЕДЬ»

ЭРИВАНЬ, 26-III. (**Наш кор.**). СНХ Армении заключил договор с трестом «Армянская медь» на передачу последнему в эксплоатацию разных месторождений меди и серного колчедана. На арендных началах тресту переданы по зангезурскому комбинату медные месторождения Катар-Кавартские и две группы рудников—Лешинская и Шаумянская. По аллавердскому комбинату: Аллавердские участки №№ 1-4, Сисимаданский участок, Ахталинский, Сисимаданский № 2, Шагали-Эйларские №№ 1 и 2 и Танзутское месторождение серного колчедана в 12 километрах от жел.-дор. станции Караклис.

На усиление культработы

СУББОТНИК ПОТИЙСКИХ КОМСОМОЛЬЦЕВ

ПОТИ, 26-III. (**Наш кор.**). Потийский уездный комитет ЛКСМ устроил субботник по выгрузке чиатурского марганца из вагонов. Выгружено 48 вагонов марганца. В субботнике приняло участие 105 комсомольцев. Вырученные 400 р. обращены на улучшение культработы. В скором времени будет организован новый субботник, в котором примут участие 350 комсомольцев.

Оздоровление системы с.-х. кредита

СБОР ПРОСРОЧЕННЫХ ССУД

СТЕПАНАВАН, 26-III. (**Наш кор.**). Степанаванское кредитное товарищество приступило к сбору просроченных ссуд. На первое марта числится просроченных ссуд 3.500 руб., из коих 1.400 руб. будет взыскано согласно определения суда по исполнительным листам.

Холода в Зангезуре

ФУРАЖ ВЫШЕЛ, СКОТ ГОЛОДАЕТ

ГОРИС, 26-III. (**Наш кор.**). Стоят сильные холода. Снегом завалены все дороги. В Сисианском участке движение между селами прекращено. Весь фураж вышел, скот голодает.

По краю

✦✦ В Гяндже открываются курсы по подготовке низовых деревенских советских работников.

✦✦ В **Зангезурском** уезде приступлено к перевыборам народных заседателей.

✦✦ В сел. **Гишан**, Мартунинского района, установлен радиоприемник. Аппаратура приобретена на средства земляческой секции ОСГД в Баку. Такая же радиоустановка приобретена и установлена в сел. Малыбеклы, Шушинского района, на средства степанакертского кооператива «Чаркапп».

А. КАРИНЯН.

Бакинская Коммуна и партия „Дашнакцутюн“

Дашнакские публицисты стали усиленно пропагандировать заграницей свою особую версию о «выдающейся» роли дашнакских отрядов и дашнакской партии в деле обороны Баку и защиты Коммуны 1918 г. и о «сектантской близорукости» бакинских большевиков, явившейся якобы одной из основных причин падения Бакинской Коммуны.

«Новейшая версия» эта в статьях двух публицистов — Шатиряна и Мелик-Еолчяна — получила даже характер своеобразной политической концепции, основная мысль которой заключается в апологии роли и значения партии «Дашнакцутюн» в Бакинском районе. Концепция эта, — нужно сказать, — чрезвычайно элементарна. Указанными публицистами дается, прежде всего, общая националистическая канва всей бакинской обстановки с делением всего населения Бакинского района по национальным куриям без учета классовых сил и классовой борьбы. Затем на этой националистической канве уже вся деятельность Бакинского совета первого периода рисуется дашнаками, как результат **«положительного значения»** существовавшей в первое время между всеми фракциями Бакинского совета «коалиции». Когда же, благодаря «несговорчивости» и «однобокости» большевиков, коалиция эта распадается, «неизбежно осложняется и положение Бакинской Коммуны», которая, оставшись в руках одной большевистской партии, оказывается, по мнению дашнакских публицистов, не в состоянии справиться с затруднениями как на продовольственном, так и на военном фронтах...

Нет ничего удивительного по существу в том, что наряду с фальсификацией ряда других фактов прошлого дашнаки взялись и за «освещение» истории Бакинской Коммуны.

Партия «Дашнакцутюн» была одной из наиболее активных представительниц контр-революции и прислужником английского империализма на бакинском фронте. На этой [illegible]ной партии лежит ответственность не только за падение Коммуны, но и за последовавшие после падения Коммуны — арест и гибель вождей бакинского пролетариата.

С помощью фальсификации истории Бакинской Коммуны и тенденциозного освещения своей роли дашнаки желают оправдаться перед историей и международным пролетариатом и скрыть свою реакционную роль в деле контр-революционного переворота.

Это навряд ли удастся им.

Факты и события прошлого очень часто забываются. Однако, и те небольшие данные и материалы, которые в настоящее время имеются в нашем распоряжении, вполне достаточны для оценки и учета подлинной роли партии «Дашнакцутюн» в истории бакинского рабочего движения и Бакинской Коммуны 1918 года.

I.

Основная идея дашнакских «историков» Коммуны заключается, как я сказал, в националистическом освещении основных моментов борьбы бакинского пролетариата.

В Баку, — по мнению дашнаков, — существовали, кроме большевистской партии, игравшие «неизмеримо большую роль» две основные силы.

Первой силой была партия «Мусават» со всем «мусульманством» (очевидно, речь идет о тюрках), которое, являясь опорой этой партии, всемерно поддерживало ее.

Второй крупной, а в некоторых случаях и более организованной силой была партия «Дашнакцутюн», за которой шла вся «армянская нация».

...Дашнаки, читаем у Мелик-Еолчяна, поддерживали революцию. Мусаватисты были против советской власти, так как они надеялись с помощью Турции получить полную независимость и организовать свою собственную «национальную республику». Одновременно они, несмотря на неоднократные обращения «Армянского Национального совета», отказывались пропустить задержавшиеся в Баку армянские воинские отряды на родину. Это озлобляло армян. Благодаря скоплению воинских отрядов и произошло впоследствие «активное участие» армян в гражданской войне.

Партия дашнаков и по отношению к советской власти была миролюбивой и «лойяльной». Выполняя свой «гражданский долг», дашнаки помогали советской власти и, стараясь занять «нейтральную» позицию, взяли на себя охрану и защиту преследуемого большевиками «тюркского населения». Только благодаря Армянскому Национальному совету и партии Дашнакцутюн армяне-солдаты не набросились на тюркское население Баку и не истребили его. («Айреник», 1925 г., № 7, стр. 114). Картина получается, таким образом, чрезвычайно оригинальная.

Дашнаки, оказывается, только потому и защищали советскую власть, чтобы получить возможность проявить свой интернационализм и защитить тюркское население от ярости озлобленной массы.

Однако, Мелик-Еолчян чрезвычайно словоохотлив. Поэтому почти сейчас же после приведенных слов он начинает сам бить себя на каждом шагу, вопреки своей воле вскрывая шовинистическую политику всех бакинских дашнаков.

Политикой тов. Ст. Шаумяна он особенно недоволен. Шаумян, по мнению дашнакского публициста, слишком много времени уделял «однобокой» борьбе со «всеми другими партиями».

Рассуждения М.-Еолчяна по этому поводу столь интересны, что не мешает остановиться на них.

...«По приезде в Баку, — читаем у М.-Е., — Степан Шаумян был поражен и озлоблен, когда увидел, что весь пролетариат и трудовой люд как в районах и в совете, так и в исполнительном комитете работают солидарно и сплоченными рядами, защищая революцию и осуществляя ее принципы. Он, будучи одним из правоверных коммунистов, ближайшим соратником Ленина и точным исполнителем его директив, сейчас же начал свою дезорганизаторскую работу, стараясь внести раскол в ряды бакинской демократии и создать, таким образом, для себя господствующее положение. Он начал большую борьбу внутри партии для того, чтобы убедить своих товарищей взять власть в свои руки и осуществить коммунизм. Одновременно во всех рабочих районах он читал соответствующие лекции свойственным коммунистам демагогическим способом»... *).

Сейчас же после приведенных строк Мелик-Еолчян переходит к тов. А. Джапаридзе, при чем старается противопоставить «более умеренные методы» работ тов. Джапаридзе — «демагогии» тов. Шаумяна.

Дашнакский историк прибегает к обычным способам буржуазных публицистов, которые и к спорам между отдельными представителями партии подходят со своей особой меркой. Между тем, нам известно, что в течение всей своей деятельности т. т. С. Шаумян и А. Джапаридзе шли в одних рядах, защищали одну и ту же политическую платформу и с одинаковой решительностью боролись против одних и тех же классовых врагов.

В защите основной линии партии и в борьбе за эту линию, в защите последовательно интернационалистской политики и в борьбе против всех соглашательских и националистических сил и контр - революционеров всех мастей тов. Шаумян и А. Джапаридзе всегда были едины и сплочены. Поэтому неопределенный намек идеолога армянской буржуазии бьет мимо цели. Особенно большую ярость проявляет Мелик-Еолчян по поводу позиции, занятой бакинскими большевиками по отношению к «Национальным советам».

...«Шаумян, — жалуется он, — был бешеным противником национальных советов и их деятельности»... В Баку, —рассказывает он дальше, — находилось большое количество военного снаряжения и амуниции, которое, согласно директив из Тифлиса, должно было быть передано Армянскому Национальному совету для организации 2-го армянского полка. Между тем исполком отказывался выполнить эту директиву, несмотря даже на то, что сами армяне и тюрки между собой по этому вопросу вполне договорились.

«Армянский и тюркский Национальные советы, — рассказывает М. Е., — 26-го февраля 1918 года послали в Гянджу Шатиряна, Г. Тер-Микаеляна, А. Манандяна, Г. Мелик - Шахназаряна, Г. Евангуляна, с одной стороны, и Джевалшира, Асадуллаева, Сафаралибекова, Ага Ашурова и доктора Рафеева—с другой, коими была образована общая комиссия для прекращения возникших в Гяндже раздоров и ликвидации военного положения. Для этого же из Тифлиса прибыли в Гянджу назначенные сеймом представители А. Сакян и Г. Махарадзе.

«После долгих работ комиссии удалось убедить армян, чтобы они передали часть находящегося у себя военного снаряжения тюркам. Одновременно взамен оставленных армянами у себя винтовок тифлисские делегаты обещали послать тюркам 5.000 винтовок из Тифлиса. При бакинском Национальном Армянском совете был создан военный совет под председательством доктора Тадевосяна и командованием ханасорского героя Вардана. Создается, таким образом, армянский 2-ой полк, который должен был выбыть в Армению и войти в состав армянской армии для борьбы с турками. Одновременно с этим было приступлено к организации других частей под главенством Амазаспа»...

...«Первоначально, — рассказывает М.-Е., — бакинский исполком не только не препятствовал, но и помогал Национальному совету».

«Однако, после приезда Шаумяна в Баку и благодаря его суровой политике против национализма создалось враждебное отношение и явное стремление разложить армянские части».

С прибытием воен. и рев. комитета Кавармии Бак. советом было, как известно, приступлено к организации интернациональной Красной армии. Курс на демобилизацию национальных частей и организацию революционной Красной армии был взят.

Процесс работы по организации Красной армии и начатой против национальных советов и национальных частей организованной кампании был прерван восстанием муссаватской контр-революции.

Бакинским советом и, в первую очередь, вождями бакинского пролетариата т. т. Шаумяном и Джапаридзе были приняты первоначально, как известно, все меры к ликвидации этого восстания мирным путем.

Коммунистическая партия достаточно хорошо учитывала задолго еще до восстания, что гражданская война в сложной межнациональной обстановке Баку, при наличии вооруженных до зубов националистических армий, в процессе своего развертывания может принять национальный оттенок.

Это сознание и толкало т. т. Джапаридзе и Шаумяна еще в первые дни Октябрьской революции к тщательнейшему учету действующих в бакинской обстановке сил и подготовке партийных кадров к борьбе против возможного засорения классовых битв национальными моментами. Тактика коммунистической партии по завоеванию власти была построена тов. Шаумяном и Джапаридзе на основании этого учета действующих в Баку и пользующихся все еще большим влиянием не только на мелкую буржуазию, но и на отсталые слои бакинского пролетариата националистических течений.

Позиция всех антибольшевистских сил и, в первую очередь, всех «Национальных советов» была одинаково враждебной по отношению к советской власти, несмотря даже на то, что декларации этих органов в отдельных случаях и несколько отличались.

Муссаватское восстание бросило на сторону Бакинского совета упомянутые выше армянские воинские части. Случилось это отнюдь не потому, что к такому выступлению был сделан какой-либо вызов армянскими националистами. Совершенно обратное. В первый день все выступление проходило вопреки и помимо воли Национального Армянского совета и партии «Дашнакцутюн».

Обстоятельство это подтверждается не только всеми современниками, но и самими дашнаками, которые свое участие в гражданской войне «не только не скрывают, но и считают актом «героической» работы».

...«Армянский Национальный совет,— читаем у М.-Е.,—в ту же ночь 18 марта собрался для выработки своей позиции. После долгих прений он решил соблюсти нейтралитет и не вмешиваться в битвы между властью и тюрками, воспретить своему 2-му полку принимать участие в битвах, обратиться к Тюркскому Национальному совету, раз'яснить ситуацию и возможные ужасы и дать совет прекратить стрельбу и не вызывать братоубийственной войны.

На заседании бакинского исполкома такое же заявление о «нейтралитете» делают дашнаки.

И все же, несмотря на это, на другой же день на арену выступают и армянские части *), благодаря участию которых и гражданская война приобретает национальный оттенок.

В момент битвы, решительной и беспощадной схватки, коммунистическая партия не имела возможности отвести чуждые идее классовой войны силы и продолжать борьбу, опираясь всецело на интернациональные части. Бакинский совет и не имел возможности это сделать.

Отрицательная роль армянских частей становится заметной во время дальнейших военных операций на шемахинском направлении.

Сейчас-же после ликвидации контр-революционного восстания в самом городе Бакинскому совету пришлось, как известно, взяться за борьбу против наступавших на город контр-революционеров с севера и оперировавших в Ленкоранском уезде разбойничьих банд, а затем, спустя некоторое время, взяться за организацию всей военной обороны города против наступающих на Баку регулярных турецких войск.

Во всех этих операциях роль указанных выше армянских частей была значительна. Особенно-же заметно было это участие во время шемахинской операции.

Мелик-Еолчян и многие другие из дашнакских публицистов и сейчас эту «операцию» считают актом наивысшего «героизма» дашнаков и известного хумбапета Амазаспа, который стоял во главе действовавших военных сил.

Военно-стратегическая история Бакинской Коммуны еще не написана, и трудно поэтому судить нам о значении и роли отдельных частей армии Бакинского совета в боях на шемахинском фронте. Однако, и те скудные сравнительно данные, которые имеются в настоящее время в нашем распоряжении, дают достаточно определенные нити для характеристики подлинного значения и роли указанных отрядов.

Необходимо, по нашему мнению, прежде всего разрушить в корне традиционную версию о большой организованности армянских частей и выявленной якобы командным — состоящим из дашнаков — составом большой «преданности» поставленным советской властью задачам.

Этого на самом деле не было. Сейчас, спустя десять лет, дашнакский летописец для оправдания позорного провала отрядов Амазаспа на шемахинском фронте обвиняет Бакинский совет в недостаточной распорядительности, отразившейся — по мнению Мелик-Еолчяна—в плохой организации дела снабжения армии продовольствием и всеми необходимыми предметами.

Некоторая доза правды в этом замечании имеется, однако, сама правда эта кроется не в том, что большевиками не было проявлено достаточной осмотрительности при организации снабжения армии, а исключительно в том, что **все дело снабжения и вообще некоторые отрасли хозяйственного управления армии были поручены представителям партии эсеров и дашнаков.**

Одна из существенных ошибок в этом и состояла. Сейчас, спустя десять слишком лет после проверки ряда фактов и данных, мы можем категорически заявить, что среди главных причин тех поражений, которые терпела армия Бакинского совета, немалую роль играла работа **совершенно чуждого идее революционной классовой войны командного состава и плохая организация снабжения армии.**

Реорганизация армии Бакинским советом была принята только частичная.

Некоторые из армянских частей, несмотря на частично произведенное расформирование, на деле остались национальными, и в таком виде влились впоследствии в состав революционной армии Бакинского совета. Одновременно отрицательное значение имело и то обстоятельство, что руководящий и командный состав указанных частей был оставлен в старом виде, без какой - либо реорганизации. Командный состав этот был чужд задачам революции и коммунистической партии. Он был пропитан национализмом и соответственно этому гражданскую войну расценивал, как национальную войну.

Что это было действительно так, видно из того, что все части, направлявшиеся под командованием известного дашнакского хумбапета Амазаспа на фронт для борьбы с наступающими турками, были скомплектованы по преимуществу из того людского материала, который состоял из отпускников и стремился через Шемаху прорваться каким-либо образом к себе на родину.

Вся эта своеобразная «армия» была подготовлена и организована Амазаспом и его сподвижниками. Кампания считалась ими заранее чрезвычайно короткой и непродолжительной.

*) «Айреник», 1925 г., № 7, стр. 115.

*) Выступление это было вызвано отчасти желанием дашнаков держать в своих руках влияние над массами.

ВСЕ СИЛЫ—НА ФРОНТ ПОСЕВНОЙ

НАСТУПАЮТ РЕШАЮЩИЕ ДНИ ВЕСЕННЕГО СЕВА. НАЧИНАЕТСЯ РАБОЧАЯ ПОРА НА ПОЛЯХ. ЕЩЕ И ЕЩЕ РАЗ ПРОВЕРИТЬ ВСЮ ПОДГОТОВКУ К ВЕСЕННИМ С.-Х. РАБОТАМ КАК В ЦЕНТРЕ, ТАК И НА МЕСТАХ.

МЕСТАМ НЕОБХОДИМО ПОДТЯНУТЬСЯ, ВСЕМЕРНО УСИЛИТЬ ТЕМП ПОДГОТОВИТЕЛЬНЫХ РАБОТ. ВЕСЕННИЙ СЕВ ДОЛЖЕН БЫТЬ ВСТРЕЧЕН ВО ВСЕОРУЖИИ!

Поднимем урожайность

Одной из крупнейших задач, которую мы ставим перед собой, является **организация и об'единение крестьян - опытников** из бедняков и середняков. Как известно, в Азербайджане имеется 21 опытное учреждение, кроме того, мы имеем сотни агрономов и других специалистов сельского хозяйства и одновременно мы знаем недра нашей земли. Наряду с этим у нас имеется очень много крестьян бедняков и середняков, занимающихся теми или иными опытами в своих хозяйствах и добивающихся систематического увеличения урожайности. Вот, например, в Гянджинском уезде бывший батрак Сейфула, проработавший 23 года батраком, в течение трех лет после получения им земли добился исключительной урожайности: в 1926 году он собрал с десятины 120 пудов хлопка, в 1927 году — 160 пудов, а в 1928 году получил 208 пудов с десятины. Таких Сейфул среди бедняцкого и середняцкого крестьянства немало, поэтому мы ставим перед собою задачу сорганизовать и приблизить их к опытным нашим учреждениям, чтобы дать им соответствующее дополнительное руководство и об'единить их.

В отношении колхозов, примерно, давших в прошлом году удвоенный урожай сравнительно с индивидуальными хозяйствами, мы не только увеличиваем кредиты для них, но одновременно даем задание местам, чтобы к посевной кампании их землеустроить; **там же, где** невозможно устроить земли колхозам, — временно на этот год предоставить им земли в одном месте.

Местные товарищи должны знать, что увеличение урожайности, главным образом, **зависит от своевременного посева,** ибо при несвоевременном посеве вышеуказанные мероприятия потеряют свое значение. Вот, например, систематическое опаздывание работ по обвалованию, поздняя переброска саранчевых грузов, — все это **отвлекает десятки тысяч крестьян, крестьянских подвод и их рабочий скот в самый разгар посевных работ.** Поэтому мы категорически ставим задачу своевременного окончания работ по обвалованию, своевременной переброски саранчевых грузов с тем, чтобы к моменту посева крестьянство освобождалось бы от всякой трудгужповинности.

Также ставится вопрос о своевременной очистке каналов, ремонте водокачек, постройке новых — с таким расчетом, чтобы подача воды для первой поливки не опаздывала.

Каждый работник как в центре, так и на местах должен к этому делу относиться сознательно, так как от этого зависит судьба урожайности. В этом отношении **не могут не отметить волокиты в деле ремонта водокачек и кягризов. Совершенно напрасно это дело централизовано в руках Кейбирлиги.** Конечно, в этом году уже поздно ставить этот вопрос, хотя необходимость децентрализации уже решена в совете Кейбирлиги; во всяком случае с будущего года восстановление кягризов и ремонт водокачек должно быть делом самих мелиоративных товариществ на местах. Получаемые кредиты Азсельбанком на это дело должны быть разассигнованы непосредственно товариществам своевременно, дабы те во-время могли бы приступить к этим работам.

Мы должны сосредоточить свое внимание и на вопросе борьбы с вредителями. Разговор идет, главным образом, **о хлопковых вредителях, ежегодная потеря урожая от которых составляет 25-30 проц.** Мы решили в этом году борьбу с вредителями хлопка увеличить до пределов, обеспечивающих полностью защиту посевов, и вокруг этой задачи местные товарищи также должны сосредоточить свои силы.

Нельзя сказать, что для поднятия урожайности мы до последнего года ничего не делали. Если сегодня мы ставим вопрос о поднятии урожайности в предстоящее пятилетие на 35 проц., то вообще для под'ема урожайности в последние годы мы вели подготовительные работы. Гигантскими шагами создали новые опытные учреждения, являющиеся основой в деле обновления земли и поднятия урожайности. Разве увеличение числа агропунктов с четырех, бывших до революции, почти до 100 в настоящее время, — разве это не есть подготовка к поднятию урожайности? А коллективизация бедняцких и середняцких хозяйств, усиление советских хозяйств, проведение усиленным темпом землеустройства, подготовка к введению севооборота, — разве не есть основа для поднятия урожайности?

К такой величайшей подготовке и выполнению программы как по реализации посевной площади, так и по урожайности в предстоящую весеннюю кампанию, призывается вся советская общественность деревни, все земельные работники, специалисты сельского хозяйства.

Необходимо организовать соревнования, конкурсы и премирования бедняцких и середняцких хозяйств. Огромное содействие может также оказать последний декрет союзного правительства о сел.-хоз. налоге, о льготах для бедняков и середняков. Местным товарищам необходимо следить за революционной законностью в деле сбора единого сел.-хоз. налога, чтобы декрет союзного правительства был бы правильно проведен в жизнь.

Хотя недостатков и затруднений у нас много, все же подготовительные работы дают нам уверенность, что предпринимаемые нами мероприятия обеспечат и расширение посевной площади, и максимальный урожай, в особенности хлопка.

БУНИАТ-ЗАДЕ.

Бездействующие тракторы

ГАГРЫ, 26-III. **(Наш кор.).** Два трактора, имеющиеся в племхозе III Интернационал, используются полностью и имн племхоз едва сумеет запахать только свои земли и следовательно помощь окружающему крестьянству тракторы не окажут. Между тем, **имеющийся в райтабкоопе трактор вот уже в течение 2-х недель не используется за отсутствием горючего** и из-за необходимости произвести в нем маленький ремонт. Имеется **еще один трактор в Абхазлесе, который стоит вот уже больше месяца** на фабрике гнутой мебели в Гаграх **под дождем и снегом.** Племхоз давно добивается получить его на время посевной кампании для запашки своих и крестьянских полей, но... вопрос этот надо «согласовать» с Абхазлесом в Сухуме. Время идет, **трактор стоит и портится, а бюрократическая машина занята вопросами «согласования».** Два трактора при рациональном их использовании в небольшом Гагринском уезде сыграли бы громаднейшую роль в деле своевременной вспашки крестьянских полей.

В земотделе имеется **2 аппарата для борьбы с вредителями,** которые почти не используются и **о существовании которых крестьяне не знают.**

Опять нет горючего

ШЕМАХА, 26-III. (Наш кор.). **Подходит время вспашки, а горючего и смазочного материала для тракторов совершенно нет. В г. Шемахе имеется керосиновый склад Азериттифака, но всю зиму там керосина не было.** Частники **продают керосин по 10 коп. за фунт.**

Ремонт тракторов

КУРДУКУЛИ, 26-III. **(Наш кор.).** В находящуюся в сел. Курдукули ремонтно-тракторную мастерскую **поступило на ремонт 30 тракторов. Вышло из ремонта 24.** Из оставшихся шесть **один системы «Кейс»,** по всей вероятности, **не удастся отремонтировать за отсутствием запасных частей,** которые до сих пор Айгюхкоопом еще не высланы. Мастерская горючим материалом снабжается удовлетворительно.

В порядке общественной инициативы

ЛЕНИНАКАН, 26-III. **(Наш кор.).** Все городские организации принимают активное участие в весенней посевной кампании. Организуются **передвижные ремонтные мастерские** для отправки в села Приобретено 20 плугов — «подарков» для бедноты. Комсомол, ОСО-Авиахим и др. общественные организации приступили к образованию отрядов, которые во время посева выедут в села для практической помощи бедняцким хозяйствам. Ячейка Ленместорга постановила приобрести два плуга и, кроме того, **вспахать в одном из сел. уезда 10 гект. земли.**

Центральная и подвижная мастерские

НУХА, 26-III. **(Наш кор.).** В Нухе организуется центральная ремонтная мастерская, на что отпущено 35.000 руб. В селе Падар организуется **передвижная ремонтная мастерская.** В селах Падар и Халдан организуются прокатные пункты. **В четырех селах** кредитные т-ва организуют **базы горючего материала.**

Подготовка идет

ЛЕНИНАКАН, 26-III. **(Наш кор.).** С 13 по 15 марта в пятом участке уезда была проведена кампания по выемке посевного материала из ям, где он был зарыт на зимнее время.

На широких крестьянских собраниях проведены доклады о посевной кампании. На собраниях приняты решения увеличить посевную площадь и не оставить ни одной пяди пахотной земли незасеянной. Решено также **организовать ряд субботников для обработки полей бедняков.**

Необходимо отметить, что **сельские посевные тройки** пока **принимают слабое участие в подготовке к посевам.** Некоторые из них до сего времени еще не выработали плана работы.

Посев хлопка в Грузии

Грузхлопком форсирует посевы хлопка по Восточной Грузии на 27,9 проц., или на 1.747 гектаров. Вся посевная площадь хлопка в Восточной Грузии будет доведена до 8.000 гектаров, из них по Караязскому району —2.400 гектаров, по Кахетии—600 гектаров и по Борчалинскому району — 5.000 гектаров.

Машины—на поля

Снабжение с.-хоз. машинами и орудиями протекает более или менее благополучно.

Машины и орудия отправляются именными грузами и на 90 процентов транзитом, без задержки их на складах. В смысле аккуратности в доставке Сопливкавшири **никаких претензий к железной дороге пред'явить не может.**

Тракторы (16 «Интернационалов» и 7 «Фордзонов») **все отправлены на места. Будет получено еще 4 трактора «Красный Путиловец».**

Немного задержало отправку тракторов в Зугдиди и Сенаки то, что они пришли без плугов. Плуги, погруженные одесским заводом 8 марта, со дня на день ожидаются в Поти.

По-видимому, не будет особенной нехватки и с запасными частями. **Склады запасных частей,** помимо ремонтных мастерских, будут еще находиться **при 19 кредитных товариществах.**

Ремонт с.-х. инвентаря

В МАСТЕРСКОЙ НАРКОМЗЕМА ГРУЗИИ

С подготовкой к весеннему севу закипела работа и в центральной ремонтной мастерской наркомзема Грузии.

Штат увеличился на одного монтера-сборщика тракторов, трех жестяников и пятерых шорников. С нового года удалось провести через основательный ремонт **шесть тракторов, из которых один был почти безнадежным и стоял с 1925 года.**

Сопликавшири заказал мастерской 2.500 ручных опылителей, 660 опрыскивателей «Сенека» и 200 бамбуковых опрыскивателей. **В течение предстоящего месяца весь этот заказ будет выполнен.**

В этом году штат мастерской увеличился еще на два механика-инструктора (теперь их стало три), которые помимо работы в мастерской будут в течение всей кампании раз'езжать по республике и наблюдать за работой районных мастерских и прокатных пунктов. **Это—большое достижение и много поможет борьбе с простоем машин на местах.**

Получив 24 тыс. руб. на дооборудование, мастерская к концу лета открывает новые отделения: токарно-механическое, кузнечно - сварочное, сборочное и цементировочную печь.

В прошлом году курсы при мастерской уже выпустили около 25 молодых крестьян-трактористов. Сейчас стоит вопрос о создании **годичных курсов монтеров-трактористов.**

РЕМОНТНЫЕ МАСТЕРСКИЕ

В отношении дооборудования ремонтных мастерских в Грузии не наблюдается каких-либо задержек. В настоящее время **на ходу имеются четыре мастерских:** в Цнори, Сандаре, Гори и Тифлисе.

На дооборудование и расширение получили по 42 тыс. руб. сандарская и горийская мастерские; 12 тыс. руб. пошло на приобретение недостающих станков и инструментов в Цнори и 4 тыс. руб.—на оборудование мастерской кузнечного типа в сел. Амбралаури (Рача).

Кроме этого, **в Гори и Цнори находятся новые передвижные мастерские.**

На-днях был открыт добавочный **кредит в 25 тыс. руб. на расширение мастерских в Зугдиди и Сенаки.**

ПРОКАТНЫЕ ПУНКТЫ

Значительно расширяется в этом году в Грузии сеть **прокатных пунктов.**

Все они открываются при кредитных товариществах. Три из них будут открыты при участии Хлопкома в Караязах, Марнеули и Шулаверах; два—при участии акц. о-ва «Кенаф» в Сунсе и Даргели. Крупный пункт будет открыт при Лагичхутском товариществе с мощным трактором, усовершенствованной машиной для резки соломы и другими орудиями. На устройство одного этого пункта отпускается 10 тыс. рублей.

НОВЫЕ КАДРЫ СПЕЦИАЛИСТОВ

Заливка подшипников на заводе им. Сталина.

Урок, вытекающий из шахтинского дела, состоит в том, чтобы ускорить темп образования, создания новой технической интеллигенции из людей рабочего класса, преданных делу социализма и способных руководить технически нашей социалистической промышленностью.

И. Сталин.

Подготовка квалифицированной рабсилы

Для азербайджанской нефтяной промышленности вопрос о подготовке квалифицированной рабочей силы приобретает огромное значение.

В истекшем учебном году профбром Азнефти выпущено из техникума 44 чел. и 255 ч. из школ фабзавуча, горпромуча и стройуча. На профтехнических курсах переподготовлено 79 чел. электриков, теплотехников, трактористов, электромасленщиков, бригадных учеников по авто и тракторному делу. 18 чел. окончили курсы красных хозяйственников и выдержали экзамен на право производства горных работ. Таким образом, профбюр всего выпустил за год 647 человек по разным специальностям.

В текущем году у профобра имеется школа ФЗУ с нефтеперегонным и электротехническим уклоном, 4 горпромуча с 37 группами и общим количеством учащихся в 624 чел., из них тюрок — 230 чел. В это число входит 120 чел., окончивших в прошлом году, но не размещенных на штатные должности. Большинство из них работает на предприятиях, но получает содержание от школы. Это об'ясняется тем, что при замещении свободных должностей подготовленность работников, окончивших школы, не принимается во внимание. Хозорганы и профсоюзные организации не ведут учета окончивших школы ФЗУ и профтехнические курсы. В результате при замещении свободных должностей вполне подготовленные работники остаются без продвижения, что отбивает охоту у работников посещать школы и курсы.

Школы горпромуча с конца прошлого учебного года взяли курс на подготовку рабочих буровых партий и промысловых рабочих. С этой целью школа с промысловым уклоном переброшена на промысла для прохождения практических занятий. Из-за невозможности же разместить учеников бурового уклона в обычных ходовых буровых две основные школы поставили вопрос о необходимости иметь свои учебные буровые. Буровые уже отведены, согласно на предоставление оборудования и инструмента также имеется, но в виду общей недостачи станков и насосов они до сих пор не получили приличного оборудования. Нужно довести дело до конца и буровые должны быть полностью оборудованы и переданы профобру.

В техникуме им. Лассаля в текущем году имеется два отделения: городское и балаханское с тюркским отделением в каждом. Общее количество слушателей — 265 чел., из коих тюрок — 67 чел.

Вечерних школ рабочей молодежи имелось по всем районам 12 групп с общим количеством учащихся на 1 декабря прошлого года — 287 чел. Помимо того, к этому времени в Азнефти состояло 808 чел. индивидуального ученичества, разбросанных по всем предприятиям, наблюдение за которыми также ведет профобр. Вследствие недостаточно серьезного внимания к вопросам индивидуального ученичества со стороны хозорганов, профессиональных и комсомольских организаций вечерние школы были укомплектованы только наполовину.

Кроме всех указанных школ и курсов, в ведении профобра имеются краткосрочные курсы насосных бригад, масленщиков, шоферов, металлистов, хозяйственников, красных директоров, буровых мастеров, участковых техников, цеховых мастеров, счетных работников, курсы по переподготовке средних техников и курсы десятников - строителей. Всех 182 группы с общим количеством учащихся в 3.645 чел.

Эль.

Что тормозит учебу

Одной из помех нормальному ходу занятий на курсах, особенно на курсах хозяйственников, является чрезмерная перегрузка учащихся общественной работой.

На успешности занятий отражается также и отсутствие на рынке популярных учебных пособий по нефтяному делу. Этому вопросу необходимо уделить максимум внимания, изыскав средства для привлечения авторов по срочному выпуску популярных учебников по разным отраслям нефтяного дела на русском и тюркском языках.

Недостаток тюрок-инженеров производственников и вообще тюрок-преподавателей сильно осложняет дело подбора преподавателей в тюркские группы, особенно по специальным предметам. Успешность занятий с тюркскими группами страдает от сильного недостатка квалифицированных тюрок - преподавателей.

Не все преподаватели профобром вербуются из производства. Учитывая краткий срок обучения и важность увязки преподаваемых предметов с производством, необходимо прохождение курса увязать с производственными процессами, для чего необходимо все преподавание, как специальное, так и общеобразовательное, вести силами учителей, знающих производство. Но с этим положением не согласен союз Азпрос, который в данном случае служит большим тормозом.

В результате этих дефектов из года в год наблюдается отсев курсантов, чему в значительной мере способствует и неодинаковая подготовленность принимаемых на курсы. Здесь необходимо указать на несоответствие большей частью программных требований производству, с одной стороны, и уровню подготовленности курсантов — с другой; необходимо пересмотреть все программы преподавания предметов с привлечением к этому делу самих преподавателей.

В заключение надо указать, что, несмотря на рост сети профтехнического образования по сравнению с прошлым годом, Азнефть все же ассигнования профобру урезала до 1.200.000 рублей вместо предполагавшихся по контрольным цифрам 1.500.000. Учитывая почти полное отсутствие учебного и научного оборудования курсов, как-то: подходящих помещений, лабораторий, кабинетов, таблиц и т. д., эта сумма настолько низка, что она совершенно не позволяет улучшить постановку учебного дела согласно современным требованиям науки и техники. То же самое в отношении ассигнований на повышение квалификации административно - технического персонала. Здесь также первоначальная сумма в 300 тыс. руб. урезана наполовину. Если принять во внимание настоятельную необходимость проведения мероприятий по повышению квалификации адм.-технич. персонала и небольшой размер намеченной в контрольных цифрах суммы, то совершенно становится ясным необходимость сохранения ее без всякого сокращения.

Б. Львович.

Смена в производстве

Ученическая бригада на постройке ситценабивной фабрики в Гяндже организована в январе прошлого года. Это первый опыт массовой подготовки квалифицированных рабочих-строителей в Гяндже.

Бригада организована в плотнично-столярном цехе. Работает в ней 25 учеников. До октября 1928 года бригада имела много шероховатостей и недостатков: частая смена инструкторов, отсутствие теоретического обучения и инструментов, теснота помещения, слабость дисциплины и пр. Все это являлось не малым тормозом в работе бригады.

В сентябре на экономкомиссии укома ЛКСМ был заслушан доклад о состоянии бригады. Была выделена специальная комиссия, которая при обследовании вскрыла все недочеты бригады и дала ряд указаний для оздоровления последней.

В настоящее время бригада превратилась в настоящую кузницу, где молодняк—будущая наша смена—наравне со старыми испытанными рабочими кует социалистическое производство. Для бригады отведено обширное помещение, прикреплен инструктор, организован бригадный совет и т. д. Дисциплина среди учеников значительно укрепилась. В настоящее время имеются ученики, которые сдали пробу на 4 и 5 разряд.

К числу дефектов следует отнести недостачу инструментов, слабое снабжение бригады некоторыми материалами, отсутствие ясности в вопросе руководства: до сих пор не выяснено, кто руководитель бригады—профорган, комсомольская ячейка или другая организация?

При устранении указанных недочетов правильное обучение учеников пойдет полным ходом и наше социалистическое производство будет обеспечено здоровой и квалифицированной сменой.

Строитель.

В Чиатуре

Вследствие особых условий развития чиатурской марганцевой промышленности (нахождение в руках частных владельцев, а затем переход к концессионеру), вопрос о постановке производственного обучения в Чиатуре не мог найти до сего времени правильного разрешения.

В виду этого в ВСНХ Грузии состоялось совещание представителей чиатурского марганцевого треста, ЦК комсомола Грузии, союза горняков и других организаций. Совещание решило провести в Чиатуре броню на 150 учеников. Из этого количества 53 человека должны обучаться в реорганизованной чиатурской школе горнопромышленного ученичества и 97 человек—на предприятиях треста в индивидуальном и бригадном порядке.

Школа будет готовить рабочих по механической добыче марганца, забойщиков и дорожных мастеров. Срок обучения в школе 2-годичный.

При школе организуется интернат. Для учеников индивидуально-бригадного ученичества решено организовать вечерние школы, имеющие целью дать ученикам знания общего характера.

Готовьте смену!

На заводе колбасных изделий мясокомбината в Тифлисе работает [illegible] человек рабочей молодежи. Из них только 3-4 чел. заняты на квалифицированной работе, *остальные же на самой примитивной, не требующей и не дающей особенных навыков.* Ясно, что при таком положении молодежь не может приобрести квалификацию и стать настоящей сменой в производстве.

Одной из причин, тормозящих выдвижение молодняка, является пассивность представителя молодежи в завкоме. Целый ряд мер, необходимых для улучшения условий труда молодежи на заводе, еще не проведен в жизнь.

Нужно запретить подросткам сверхурочно работать, что отражается на их здоровьи, лишает их достаточного времени для разумного отдыха, учебы и т. д. Затем следует пересмотреть тарифные ставки молодежи. Многие молодые рабочие получают зарплату не по соответствующим их работе ставкам.

Помимо того, нужно добиться внимательного отношения к молодежи со стороны завкома. Главным образом, необходимо начать переквалификацию брони, постепенно снимая отдельных подростков с черной работы.

Вопрос о молодежи нужно урегулировать безотлагательно в интересах подготовки квалифицированной смены.

И. Ф.

А. БОДЯНСКИЙ.

Плюс 14.000 гектаров

16 марта, когда я ехал в Сальяны, поля были уже чисты, дороги подсохли, кое-где на посевах и каналах уже начали шевелиться крестьяне.

Сегодня 20 марта —и второй день падает тяжелый снег. Слой его уже достигает 30 см.

Старожилы говорят, что подобного снегопада в двадцатых числах марта они не помнят с 1904 года. Посевщики снова предсказывают поздний сев.

Погода задерживает все—работу в поле, регистрацию посевщиков, очистку каналов, постройку и ремонт водокачек, обвалование Куры.

Природа и люди точно сговорились, чтобы еще более усложнить и запутать и без того достаточно сложную и запутанную обстановку весеннего сева в Сальянском уезде.

Недоставленные во - время посевные грузы не смогут быть доставленными еще долго из-за снега и следующей за ним распутицы. Задержанные нераспорядительностью ремонты и постройки будут еще более задержаны. Небольшие ошибки и недогляды в подготовке посевной кампании могут теперь гибельно отразиться на ходе ее, главным образом на основной задаче — расширении весеннего клина.

Часть предположенного расширения весеннего клина — иначе говоря, увеличения посевов хлопка—была предназначена на долю «чархов». Чарх — примитивное водопод'емное колесо. Силою лошадиной тяги крестьяне подымают этим колесом воду на свои поля.

При поливе чархами крестьяне применяют грядковую культуру хлопка и она дает 100—120 пуд. с гектара. Способ этот чрезвычайно устаревший, неэкономный в отношении воды, ибо рядовые посевы хлопка, при гораздо меньшей затрате труда и воды, дают немногим лишь худшие результаты.

Но при почти полном отсутствии в Сальянском уезде рядовых сеялок — способ этот все еще и законен и выгоден.

Поэтому еще с осени был поднят разговор о постройке 733 новых чархов для площади в 2.800 гект. Крестьяне эту культуру любят и потому широко шли навстречу предположениям уездной тройки. Осенью же был дан Кейбирлиги заказ на материалы.

Надо еще сказать, что обычно крестьяне строят и ремонтируют чархи зимою, в декабре и январе, в свободное от полевых и иных работ время.

И вот прошла зима—а материалы не были доставлены. Прошел февраль, когда крестьяне все еще могли безболезненно заняться постройкой, —а материалов не было. След их нашелся только в конце февраля в письме Кейбирлиги, взваливающего вину за все на Каспар.

Материал де был сдан им «во-время», в первой половине января, но задержан отправкой за отсутствием тоннажа. Срок с осени до первой половины января показывает, какое это «во - время» у Кейбирлиги. Но хорош и Каспар...

Этим дело не ограничилось...

Материалы, по крайней мере часть их, все же пришли. Но при осмотре их оказалось, что Кейбирлиги прислал только доски и совершенно забыл про «миль» —валы, без которых нельзя построить чархи, забыл и про особые гвозди, требующиеся для постройки.

Иначе говоря—не прислал ничего, ибо доски можно было найти и в Сальянах.

Снова полетели телеграммы, требования и письма, и в самое последнее время стало известно, что высланы и «миль»; что, например, Чухапинское т-во получило вместо 200 требуемых чархов только 30, Хилинское—всего 15 и т. д. И, наконец, только вчера (19 марта!) мне сообщили, что нашелся и остальной материал.

Оказалось, что по чьей-то мудрой распорядительности он был погружен в Баку на морские лесовозы и вот уже месяц, как эти лесовозы болтаются на рейде в устье Куры, не будучи в состоянии ни выгрузиться, ни войти в нее.

ТИФЛИС. В ремонтной мастерской. Трехлемешный тракторный плуг подвергается последней проверке мастеров. Завтра он будет уже в пути

Когда они теперь придут к кредитным т-вам, когда будут розданы посевщикам (ибо кредитные т-ва раскачиваются из рук вон скверно; одно из них получило материалы каким-то чудом недели 3 тому назад и до сих пор не роздало ничего),—сказать трудно.

Я остановился подробно на этом первом примере не только потому, что он очень резко рисует картину, мягко говоря, невнимательного отношения Кейбирлиги или Каспара, вернее обоих вместе, к вопросам посевной кампании, но потому, что он показывает, как недогляд превращается в беду.

Площадь в 2800 гект. сама по себе не такая уж большая величина и, вероятно, будет все же засеяна, но вопрос не в этом, а в том, что при обычном засеве урожай составляет 30-35 пуд. с гектара, а при «чархах» — 100, 120 и даже 150 пуд., и, стало быть, невыполнение программы строительства новых чархов грозит на 200-250 тыс. пудов уменьшить валовой сбор хлопка осенью.

Если основываться только на этом и подобных ему примерах с водокачками, с ремонтом и улучшением муганской оросительной сети Азводхоза и т. д.,—то можно подумать, что на основной вопрос—будет ли в эту кампанию увеличен хлопковый клин —надо ответить отрицательно.

Если дальше принять во внимание, что существующие в уезде 29 тракторов (всех 69, но остальные работают в сельхозе Карагалы и на промыслах) на 50 проц. требуют ремонта; что единственная ремонтная мастерская в Сальянах с ним не справится, да и находится слишком далеко от посевщиков, а обещанные новые две мастерские так и недоставлены; что в уезде еще не получена ни одна из 360 затребованных сеялок; что при заказе культиваторов не удосужились справиться, какие именно культиваторы нужны, а просто бухнули куда-то заказ, в результате наградив Сальянский уезд культиваторами без подрезывательных ножей, годными для окучивания свеклы, а не хлопка; что о предназначенных для уезда 21 тракторе, из которых предполагалось создать тракторные колонны в помощь вновь образуемым 30 колхозам, нет ни слуху, ни духу; и еще многое,—то отлетает как будто проблематичным и повышение урожайности.

Что же остается от плана посевной тройки при таких условиях?

Огромной заслугой посевной тройки, и в частности т. Мир Башир Касумова, является то, что она не растерялась.

Было чрезвычайно поучительно перелистать дела посевной тройки, из которых видно, как постепенно падали надежды в уезде на удачное проведение кампании, и затем просидеть три пред'сездовских вечера (сегодня открывается уездный с'езд советов и на нем будут «крыть» и Кейбирлиги, и с.-х. кредит, и Азводхоз) и следить, как прибывающие делегаты один за другим сообщали о своих завоеваниях.

Все эти завоевания созданы вне плана, вне предначертаний, почти стихийно.

Они настолько интересны, что подробно я остановлюсь на них в следующем письме, а пока скажу с полной уверенностью, что, **как бы ни прошел весенний сев, какие бы еще затруднения ни встретились, хлопковый клин в Сальянском уезде будет увеличен чрезвычайно, на совершенно неожиданную площадь, размеры которой еще трудно установить.**

— Моих секретов никто не знает,— хитро улыбнувшись, ответил мне т. Мир Башир Касумов, когда я поставил ему в упор вопрос о площади.

Мне пришлось самому назвать ему площадь в 14.000 гектаров, вытекавшую из вполне реальных подсчетов. Он улыбнулся еще хитрее.

— Стараемся... Может быть столько, может быть меньше, может быть больше. Правительственное задание —8.000 гект.

Да, правительственное задание — 8.000 гект. Кажется 20.000 по всей АССР. Но у меня сейчас создалось впечатление, что Мир Башир Касумов хочет занять их только в своем уезде. И я не очень удивлюсь, если он близко подойдет к этой цифре.

О секретах т. Мир Башир Касумова —в следующем письме.

ХЛЕБОПЕЧЕНИЕ—ПОД РАБОЧИЙ КОНТРОЛЬ

Ведомственный контроль над хлебопечением не достигает цели.—Уполнаркомторг привлекает рабочего потребителя к борьбе за рациональное использование хлебных ресурсов.—Общественный контроль над хлебопечением должен войти в систему.—Первые итоги рабочего обследования

НАКАНУНЕ ПЕРВОГО СМОТРА

На-днях уполнаркомторг в Грузии созвал на совещание рабочих тифлисских предприятий и предложил проконтролировать постановку хлебопечения в городе. Предложение это вызвало более чем живой отклик со стороны рабочего-потребителя. В запасе рабочего-потребителя уже скопилось много ценных наблюдений, которые могут оказать большую услугу для оздоровления потребительского хлебного рынка.

В прениях по докладу, сделанному т. Саакяном, выступило 18 товарищей.

В основном прения сводились к следующему:

Общественный контроль над хлебопечением надо ввести в систему. Даже только с технической стороны при многочисленности и распыленности пекарен это—единственный действительный метод контроля. Что дал институт контролеров от организаций? Рабочие прямо заявляли: контроля фактически не было. Районные агенты выходят на работу в 10 час. утра, когда продажа хлеба уже закончена. Нередки случаи, когда контролеры завязывают тесное знакомство с пекарями и это ведет к попустительству с их стороны.

Со стороны рабочих - уполномоченных Еркоопа было много жалоб на безрезультатность их попыток устранить замеченные ненормальности в хлебопечении. Протоколы остаются без внимания; в лучшем случае обогащаются резолюцией, которая не влечет за собой ровно никаких последствий. Нечего уж и говорить о том, что сами работники пекарен до сих пор не усвоили права пайщика интересоваться, как они выполняют свои обязанности.

МОЖЕТ ЛИ БЫТЬ ХЛЕБ ХОРОШ?

Этим вопросом многие товарищи заключали перечень тех безобразий, которые им приходилось наблюдать.

Примерно, в погоне за припеком контрагенты пекаря погружают тесто в воду. Хлебопеки т-ва «Рача» командируют своих людей в провинцию за кукурузой и потом за счет этих партий выгадывают в свою пользу пшеничную муку, примешивая потом кукурузу. В пекарнях такая антисанитария, что не приходится удивляться таким находкам в хлебе, как запеченные тараканы, окурки, стекла и т. д. В некоторых пекарнях прилавки скоблят стеклом (отсюда—осколки в хлебе).

В пекарнях нет вентиляции: тяжелые пары от горячего хлеба не имеют выхода и оседают тут же на хлеб. Необходимо взять под общественный контроль также мучные склады. Некоторые товарищи были свидетелями, что мука в складах покрывается зеленью, хранится небрежно и т. д.

После трехчасового совещания присутствующие разбились на обследовательские группы в несколько человек с тем, чтобы на другой день в 7 часов утра произвести смотр пекарен и хлебных лавок во всех районах города. Обследователям были розданы специально заготовленные формы актов.

Уполнаркомторгом было поставлено три основных вопроса, которые должны быть выяснены на первый раз: санитарно-гигиенические условия хлебопечения и хлеботорговли, качество хлеба и обращение с покупателями. В акте предусмотрена также возможность и каких-либо других замечаний комиссии обследователей.

На основании заключений комиссий Уполнаркомторгом будут вынесены соответствующие постановления в отношении каждой обследованной пекарни или хлебной лавки.

КАК ВЫПЕКАЕТСЯ ХЛЕБ В ДИДУБЕ.

В комиссию, обследовавшую 24-го марта пекарни Дидубийского района, вошли т. т.: **Байгушева** — пом. слесаря депо Зак. жел. дорог, **Безеннашвили** — слесарь депо, **Борисов** — котельщик гл. мастерских Зак. жел. дорог, **Гевенов** — болторез гл. мастерских, **Датукашвили** — токарь гл. мастерских и **Солонин** — котельщик гл. мастерских.

Обследовано было в Дидубе 10 пекарен.

В ОБЩЕМ...

На первый вопрос, поставленный Уполнаркомторгом, — «санитарно-гигиенические условия», — в отношении дидубийских пекарен приходится ответить отрицательно: из рук вон плохо! И плохо не только по причине небрежной уборки, но, главным образом, вследствие крайней неблагоустроенности помещений, ветхости, многолетней запущенности. Комнат для рабочих, как правило, нет. О душах или банях при пекарнях и говорить не приходится.

Разнобой в качестве выпечки хлеба достоин удивления. Если на предварительном совещании среди рабочих-потребителей нашлись ярые противники выпечки хлеба в формах, то, обследовав выпечку в различных пекарнях, они будут иметь возможность убедиться, что дело не в формах: в пекарне т-ва «Урожай» (в Дидубе) этот так называемый «форменный» хлеб оказался безукоризненной выпечки. По соседству, в пекарне № 130 Еркоопа — хлеб сырой.

В обращении с покупателями обследователям не удалось наблюдать никаких ненормальностей. Что касается удобств для потребителя, то их вовсе быть не может при крайней тесноте хлебных лавок. В жалобных книгах есть кое-какие записи, но ответов, как правило, никаких нет.

...И В ЧАСТНОСТИ:

Торня № 35 т-ва «Рача» (ул. Борьбы № 214). Впечатление удручающее: на столе, на котором раскладывают тесто, валялась зубная щетка, коробка зубного порошка, чей-то пояс, кружки, стаканы, ложки. В корыте, где месят тесто, лежали куски мыла. Посреди пекарни моются рабочие. На круглой торне спят. Это и вполне понятно, так как в «комнате для рабочих» наполовину отвалился потолок и зияет дырявая крыша, — холод и грязь. В лавке — великий хлам, слои пыли, цинк на прилавке грязный.

В довершение всего — хлеб (тутрек) сырой.

Пекарня № 131 Еркоопа (ул. Борьбы, 220). Чистота относительно поддерживается. Мука хранится недопустимо небрежно: за отсутствием места ее складывают в комнате для рабочих на пол, по которому растекаются лужи мазута (тут-же — насос). В пекарне смрад и грязь от застоявшейся на земляном полу вокруг водопроводного крана воды.

Пекарня № 130 Еркоопа (ул. Борьбы, 218). Нечистота. Пол грязный, стены закопченные, с потолка свешивается паутина. В складе для муки протекает крыша, пахнет мышами. В комнате для рабочих тесно и неопрятно. Стекла окон грязны. С прилавка наполовину слезла цинковая обшивка и хлеб режется на изрезанной ножем деревянной основе. Во всех углах — хлам. При невероятной тесноте всех помещений, пекарни и лавки — особенно, здесь же продается молоко.

Комиссия натknулась в лавке на инцидент, вызвавший законное возмущение потребителей: продавец в третий раз отпускал известному в районе частнику хлеб, минимум 10 кило (2 хлеба). По требованию комиссии хлеб был отобран.

Хлеб был сырой. Что он часто, видимо, бывает здесь сырым, свидетельствуют стены, прилегающие к полкам, на которых сохранились присохшие комки хлеба.

Торня № 227 Еркоопа (ул. Борьбы, № 212). Помещение пекарни сравнительно не плохо. Изразцовый пол и в пекарне и в лавке, но покрыт он комками грязи (только выметен). С потолка свешивается паутина. Деревянный прилавок не вполне чист.

Торня № 246 Еркоопа (ул. Борьбы, № 216). Помещение скверное. Потолок протекает, так как на крыше нет черепицы. Паутина.

В этой торне комиссии пришлось воочию убедиться, что в мучных складах, случается, мука гибнет. Контр-агент заявил, что зачастую на мешок муки приходится 5-6 фунтов залежалых комьев, которые приходится выбрасывать. Комиссии был продемонстрирован мешок, весь покрытый изнутри коркой окаменевшей муки с палец толщиною. Такие же мешки приходилось видеть и в других пекарнях.

Пекарня № 12 т-ва «Урожай» (ул. Борьбы, № 208) — наиболее благоустроенная из всех, осмотренных комиссией. Здесь светло, просторно, опрятно. Есть хорошая комната для рабочих. Хлеб выпечен очень хорошо.

ГВОЗДЬ — В ХЛЕБЕ

Вчера в редакцию был доставлен **ломоть хлеба с запеченным в нем гвоздем длиною в 2½ сантиметра. Хлеб был куплен в магазине № 34 Закволенпо.**

Это «вещественное доказательство» крайней небрежности в производстве самого необходимого и широко распространенного продукта питания — вполне понятное следствие низкой санитарной культуры работников, которым вручено столь ответственное дело. Сегодня мы описываем санитарно - гигиеническую обстановку хлебопечения, и каждому ясно, что в таких условиях, какие мы наблюдали, примерно, в торне № 35 т-ва «Рача» и в др., в хлеб может быть запечено все, что угодно.

Вниманию инспекции труда

В хлебопекарнях Зак. ТПО и Еркоопа, находящихся в Ленинском районе и в Дидубе, дело охраны труда поставлено скверно. Рабочие, занятые в пекарнях, выходного дня не имеют, так как работа производится в три смены. Рабочим один раз в неделю приходится быть на работе в течение 16 часов.

Групком № 13 союза пищевиков неоднократно указывал на эту ненормальность, но этого трудно избежать в виду загрузки пекарен работой.

В центральной хлебопекарне Зак. ТПО хлебный склад очень маленький, рабочие задыхаются от жары, так как вентиляции в этом складе нет. Кроме того, рабочим, занятым в хлебном складе, приходится работать в скверных условиях; отсутствие вентиляции так же отражается и на качестве хлеба, так как от испарений с потолка стекает вода на испеченый хлеб.

В шести пекарнях Ленинского и Дидубийского районов нет рабочих столовых и кипяченой воды. Помещения, в которых приходится работать пекарям, очень тесные. Несмотря на необходимость текущего ремонта пекарен, таковой не производится. В пекарнях нет ни умывальников, ни аптечек. В пекарне Зак. ТПО № 29 нет отлива и рабочим приходится выносить грязную воду на улицу, что способствует антисанитарии, а под водопроводным краном постоянно стоит лужа грязи.

Гораздо хуже поставлено дело в смысле охраны труда в торнях Еркоопа и Зак. ТПО. Все эти торни сданы кооперативными организациями контрагентам, которые в большинстве случаев занимаются эксплоатацией крестьян Рачинского района, нанимая их работать по выпечке грузинского хлеба. Эти рабочие не постоянные и о спецодежде понятия не имеют. Крестьяне ночуют в торнях, превратив их в жилища.

А. Краинский.

Ответы рабселькорам

К. П. Петросяну (Нахичевань-на-Араксе). Просим сообщить ваш точный адрес.

Высший Совет Народного Хозяйства ЗСФСР

Тов. Е. Б. Генкин

Тов. А. А. Гулоян

Зак. ЦИК постановил образовать Высший Совет Народного Хозяйства ЗСФСР.

Совнаркому ЗСФСР предложено разработать и представить в месячный срок на утверждение президиума Зак. ЦИК положение о Высшем Совете Народного Хозяйства ЗСФСР.

Председателем ВСНХ Зак. ЦИК назначил т. Е. Б. Генкина, заместителем председателя назначен А. А. Гулоян.

Местные бюджеты

До текущего бюджетного года местные бюджеты составлялись на основе собственных доходов и государственных дотаций, размер которых к началу бюджетного года не определялся.

Вследствие этого в течение года местам приходилось иногда по несколько раз перекраивать и сокращать расходную часть.

В этом бюджетном году, по решению СНК ЗСФСР, **размер государственных пособий должен быть определен и согласован с наркомфином Союза за 4 месяца до начала бюджетного года.**

Сейчас наркомфин ЗСФСР предложил республиканским наркомфинам составить контрольные цифры по местным бюджетам на 1929-30 бюджетный год с указанием размера государственных пособий. Контрольные цифры должны быть представлены к 10 апреля текущего года.

Республиканским наркомфинам дано задание **составить контрольные цифры по проектируемым округам**, по имеющимся проектам районирования, с подробными расчетами и об'яснениями как по доходам, так и по расходам. Контрольные цифры будут рассмотрены в наркомфине ЗСФСР и согласованы с республиканскими наркомфинами в течение апреля. После утверждения контрольных цифр по местному бюджету на 1929-30 год СНК ЗСФСР они будут представлены в наркомфин Союза для окончательного определения размера государственных дотаций. Таким образом, места к моменту составления бюджетов будут точно знать размер отпускаемой им государственной дотации и будут иметь возможность составить реальные бюджеты, которые не придется пересматривать в процессе исполнения.

„Неделя смычки"

Тифлисский совет ОСГД организует с 31 марта по 5 апреля включительно «Неделю смычки».

В дни «Недели» состоятся «вечера смычки» с докладами, художественными постановками и т. д. Ячейки ОСГД совершат выезды в села для популяризации задач ОСГД и целей «Недели», раз'ясняя крестьянам важность коллективизации сельского хозяйства, поднятия урожайности и культурной революции на селе.

Тифлисский совет ОСГД совместно с наркомземом, Сельхозкавшири, земотделом Тифлисского исполнительного комитета, политпросветом и др. организует в городе **демонстрирование сельско - хозяйственных машин, а в Дидубе—опытные вспашки.**

Будет также произведен **конкурс на лучшую ячейку ОСГД с** премиями для четырех образцовых ячеек.

VI с'езд работников связи

Краевое правление союза связи отчиталось перед с'ездом за двухгодичный период своей работы. За это время союз вырос количественно и достиг улучшения качества своей работы. Количество членов увеличилось с 4.957 до 5.179 человек. Реорганизация низовой сети, проведенная на основе постановления X всесоюзного с'езда союза связи, приблизила союзные организации к массам и увеличила союзный актив. Перевыборы низовых организаций, проведенные на началах широкой демократии, дали обновление руководящих низовых союзных организаций от 33,6 проц. до 74 проц.

В области финансовой работы также имеются достижения. В то время, как средняя зарплата по ЗСФСР за отчетный период увеличилась на 15,8 проц., поступления членских взносов возросли на 40,3 проц. К V с'езду на содержание аппарата правления тратилось 25,5 проц. поступивших членских взносов, к VI же с'езду расход выражается только в 16,2 проц.

Союз вел жесткую политику в области выполнения хозорганом всех обязательств, взятых на себя по колдоговору и тарифным соглашениям. Одновременно он поддерживал все мероприятия хозоргана, направленные к установлению твердой трудовой дисциплины на производстве, разумной экономии и к повышению производительности труда.

Прения по отчету краевого правления заняли утреннее и вечернее заседания 26 марта. Выступавшие в прениях говорили о практических недочетах в работе краевого правления:

— Лозунг самокритики не нашел отражения в работе краевого правления. Имели место случаи зажима самокритики.

— Необходимо, по примеру других союзов, и работников связи, работающих в малярийных районах, причислить к малярийному поясу.

Затрагивались и другие вопросы: вычинение, жилстроительство; живая связь краевого правления с местами заменяется циркулярами и т. д.

После заключительного слова тов. Чхиквадзе с'езд дал оценку работе краевого правления. Работу с'езд считает в общем удовлетворительной.

Географический институт

Географическая кафедра при педагогическом факультете государственного университета реорганизована в географический институт. Начаты научно-исследовательские работы со студентами, кончающими и окончившими географический цикл наук. Составлен ряд законченных работ по различным вопросам климатологии.

МЕСЯЦ СБЕРЕЖЕНИЙ

ГДЕ—УСПЕШНО, А ГДЕ—ЕЩЕ ОЧЕНЬ СЛАБО

На ст. Гянджа за последние два дня вовлечено в сберегательную кассу новых 400 вкладчиков, в депо Тифлис—200 вкладчиков, в Хашури—114 вкладчиков. Последние данные показывают, что кампания распространяется неровно, захватывая широ одни пункты на дорогах и почти совершенно упуская другие. Если в Тифлисе, Гяндже, Ленинакане, Хачмасе и некоторых других крупных пунктах **кампания дала около 2.000 новых вкладчиков, то на других станциях,** даже крупных, как, например, Батум, Баку, Аджикабул, Поти, Чиатура, Ахал-Сенаки, **вовлечение вкладчиков идет чрезвычайно слабо.** Это об'ясняется тем, что профессиональные организации еще недостаточно энергично популяризируют идею сбережений в железнодорожных массах. **Там, где пропаганда проводится, кампания сбережений немедленно дает ощутительные результаты.** Так, например, такая маленькая станция, как Ани, на южной линии Зак. жел. дор., дала около 20 вкладчиков.

Требования на сберегательные книжки с каждым днем возрастают. За вчерашний день центральная касса при правлении Зак. жел. дор. выслала на линию около 500 книжек, затребованных по телеграфу с мест.

НА РАЙОННОМ СОБРАНИИ

БАГДАДИ, 26-III. **(Наш кор.).** В Багдади состоялось районное собрание, посвященное вопросам «месячника сбережений». Многие из присутствующих здесь же, на собрании, предлагали принять в сберкассу их сбережения в размере от 20 до 50 руб.

В ЗАКАТАЛЬСКОМ И НУХИНСКОМ УЕЗДАХ

По сведениям наркомфина ЗСФСР, комиссии содействия организованы в Закатальском и Нухинском уездах. В виду того, что кампания в этих уездах началась значительно позже 1 марта, **уездные комиссии решили продлить кампанию до 15 апреля.** По принятому нухинской комиссией плану за время кампании **предположено вовлечь 1.300 вкладчиков с вкладами на 115.000 руб., а в Закатальском уезде—1.000 вкладчиков с вкладами на 90.000 руб.**

Рабочим и служащим решено рекомендовать часть заработной платы получать через сберегательные кассы. Для вовлечения крестьян всем дайрасполкомам дана директива проводить систематическую индивидуальную агитацию и постараться вовлечь в сберегательные кассы до 30 проц. крестьянских хозяйств. Ко всем дайра прикреплены работники для агитационной работы. Если уездным комиссиям удастся выполнить намеченный план, то в течение ближайшего времени **свыше 10.000 крестьянских хозяйств будут вкладчиками сберегательных касс.**

Перед курортным сезоном

Ремонтные и строительные работы на курортах Грузии ведутся усиленным темпом. В этом году намечено закончить водопровод и канализацию в Абастумане. Работы ведет «Водоканалстрой».

Разверстка мест на курортах уже произведена. Бакинская организация Красного Полумесяца пред'явила требование на 400 постоянных коек, главным образом на курортах Боржом и Абастуман. Забронировано 75 коек для РСФСР. Наркомпрос ССРГ заключил с курортным управлением соглашение на 150 коек ежемесячно.

Сдача комнат на курортах началась. Запросы поступают не только из Закавказья, но и из самых отдаленных местностей РСФСР. Особенно большие требования на комнаты пред'являют Москва и Ленинград.

„ЧАНГ"—

один из немногих фильмов, шедший на заграничных экранах

В ТЕЧЕНИЕ НЕСКОЛЬКИХ МЕСЯЦЕВ БЕСПРЕРЫВНО?!

2069

Т. СПРИНКВЕЛИ.

Внутренние водные пути ЗСФСР

В настоящее время в ЗСФСР имеются готовых для эксплоатации три судоходных участка: р. Кура—от ст. Евлах до устья (Каспийское море), дл. 595 километ.; р. Рион—от ст. Самтредиа до устья (Черное море), дл. 98 килом.; озеро Севан—245 кил. Эти судоходные участки ныне эксплоатируются тремя разными пароходными организациями: Кура — Каспаром, Севан — Арменторгом и Рион — Доно-кубанским пароходством.

К сожалению, ни одна из этих организаций не уделяет должного внимания этому весьма важному государственному делу.

Каспар занят основным своим делом — перевозкой грузов и пассажиров по Каспийскому морю; Арменторг занимается пароходством, поскольку это необходимо ему для его торговых целей; а Доно-кубанское пароходство не имеет достаточных плавучих средств даже для обслуживания доно-кубанского бассейна.

Что имеют теперь эти пароходные организации на наших водных путях?

Каспар на Куре имеет два парохода, что далеко недостаточно для полного обслуживания грузооборота реки Куры. Постановлением Закавнаркома предложено Каспару приобрести для Куры в текущем году еще два товаро-пассажирских парохода. Если эти пароходы не будут приобретены незамедлительно, то существующим тоннажем грузооборот Куры будет удовлетворен только наполовину. Уже теперь имеется скопление грузов на Куре.

Арменторг на Севане имеет три, давно отслуживших свой срок, теплохода, дальнейшая эксплоатация которых не только не выгодна, но сопряжена с опасностью. Теперь же необходимо приобрести для Севана, по крайней мере, два теплохода и четыре баржи.

Доно - кубанское пароходство на Рионе имеет два парохода (один из них, построенный в 1876 г., прибыл с негодным котлом и механизмом и стоит на приколе, но если бы и был исправен, то по осадке он не пригоден бы для Риона: а другой маломощный), один маломощный катер, три баржи и один пассажирский понтон.

Таким образом, ни одна из этих организаций не имеет достаточного тоннажа, а наличный тоннаж или не пригоден к местным условиям плавания, или является старым и дорогим для эксплоатации (частый ремонт и дорогое содержание). В истекшем году ни одно из этих пароходств не смогло перевезти полностью пред'явленный им груз. Параллельно с пароходствами работают и частновладельческие лодки, киржимы и баркасы с большим успехом.

Несмотря на все эти отрицательные явления, грузо - пассажирооборот на внутренних водных путях Закавказья оживляется и растет достаточно большим темпом.

Общий грузооборот (без р. Рион) на внутренних водных путях ЗСФСР в 1924 г. был равен 27.293 тонны и пассажирооборот—28.717 чел.; в 1927 г. (тоже без Риона) грузооборот 35.529 тонн и пассажирооборот — 41.370 чел.; в 1928 г.—грузооборот возрос до 94.263 тонны (5.665.780 п.) и пассажирооборот —57.445 чел.; а за 1 квартал текущего года грузооборот достиг 34.038 тонн., что, считая даже без прироста за последующие кварталы, даст за год 136.152 тонны (8.169.120 п.). Таким образом, в 1927 г. по отношению к 1924 году грузооборот увеличился на 30 проц., пассажирооборот на 44 проц.; в 1928 г. грузооборот увеличился на 246 проц. и пассажирооборот на 100 проц.

Пятилетний перспективный план грузооборота предвидит к 1930-31 г. по озеру Севан — 24.000 тонн, по р. Рион — 88.000 тонн, по реке Куре — 115.000 тонн, а всего 227.000 тонн, или 13.620.000 пуд.

Принимая во внимание ту большую работу, которая проводится теперь правительством и партией по поднятию и расширению сельского хозяйства, нужно ожидать, что грузооборот на водных путях может сильно превысить цифры перспективного плана и отсутствие достаточного тоннажа пагубно отразится на планомерности вывоза сел.-хоз. продукции, а равно и на снабжении крестьянского населения нужными промышленными товарами. Эксплоатацию всех внутренних водных путей ЗСФСР необходимо было бы передать одной организации. Пятилетним планом предвидится удлинение внутренних водных путей еще на 500 километров.

В сравнении с существующими в настоящее время видами транспорта водный транспорт является наивыгодным. Преимущества его перед остальными видами транспорта таковы: большая пропускная способность, безопасность движения, дешевизна фрахта и скорость доставки груза. Установлено, что мертвый груз (тара) жел. дороги равняется 45-60 проц., а водного пути 15-30 проц. Коммерческая же скорость железной дороги равна 4-6 килом., тогда как для водного пути она достигает 6-8 кил.

Наши внутренние водные пути не замерзают и находятся в весьма благоприятных условиях. Рион, например, впадает в море у самого порта Поти; грузы можно вывозить в Черное море не только для перегрузки на морские пароходы с борта на борт, но и доставлять на речных судах в ближайшие порты.

Богатейшая Колхидская низменность (ныне заболоченная) имеет кроме р. Риона много и других судоходных рек в естественном их состоянии. Например, Супса, Пичора, Цна, Цива, Хопи, Чурия, Ингур и озеро Палеостом. Общая длина в настоящее время судоходной части их равна 100 километрам, а при очистке русел этих рек от карчей судоходную длину их можно довести до 170 километров. Требуется только устройство судоходного канала длиною в 17 километров по направлению Рион — Ингур и 2 километра для соединения р. Рион с озером Палеостом. Канал этот и помимо судоходства необходимо устроить для осушения этого района, а осушение Колхидской низменности, как неоднократно писалось, имеет всесоюзное значение.

Кура, впадая в Каспийское море, может доставлять грузы на своих судах не только в Баку, но вести их без перегрузки на своих судах, если потребуется, в Москву, пройдя Каспийское море до Астрахани, дальше по Волге до Нижнего - Новгорода, откуда по Оке и Москве-реке. С таким же успехом из Куры грузы могут быть доставлены и в Ленинград без перегрузки. В довоенное время из Куры возили хлопок таким образом в центральные губернии России.

В настоящее время производятся изыскания для выяснения возможности приведения Куры в судоходное состояние до Тифлиса и Алазани — до Чиатурского моста.

Необходимо еще раз подчеркнуть, что теперь же надо наладить дело пароходства на внутренних водных путях, дабы оно, организованное на правильных и здоровых началах, могло развиваться и поспевать за ростом грузооборота и за развитием сети внутренних водных путей ЗСФСР.

ОБ ОСНОВНЫХ ПОЛОЖЕНИЯХ ПРОВЕДЕНИЯ ЗАКОНА О ЕДИНОМ СЕЛЬСКО-ХОЗЯЙСТВЕННОМ НАЛОГЕ

ПОСТАНОВЛЕНИЕ № 114

Совета Народных Комиссаров ЗСФСР

В соответствии с положением о едином сельско - хозяйственном налоге, утвержденным Центральным исполнительным комитетом и Советом народных комиссаров Союза ССР 20 февраля 1929 года (С. Зак. 1929 г., № 12, ст. 103), Совет народных комиссаров ЗСФСР постановляет:

1. На основании ст. 15 положения о едином сельско - хозяйственном налоге установить следующие средние нормы доходности для перечисленных источников дохода:

РЕСПУБЛИКИ	Доходность десятины земли в рублях: посева	пашни	сенокоса	огородов и бахч.	виноградника	сада	посева табака	чалтыка
ССР Азербайджана	45	30	18	150	200	165	175	150
ССР Армении	45	30	18	150	230	165	175	185
ССР Грузии: Восточн. и Западн. Абхазии	45	30	18	150	240	200	175 265	150

РЕСПУБЛИКИ	Доходность десят. земли в рубл.: мандар. насажд.	искусств. травосеяния	хлопка	картофеля	Доходн. головы скота в рубл.: лошадей, верблюд. и мулов	кр. рог. скота кроме волов и буйв.	волов и буйв.
ССР Азербайджана	—	45	22—50	150	15	13—25	13
ССР Армении	—	45	22—50	150	15	13—25	13
ССР Грузии: Восточн.		45	22—50	150	15	13—25	13
ССР Грузии: Западн.	350					10—50	

РЕСПУБЛИКИ	Доходн. головы скота в рубл.: осла	овец и коз	свиней	Доходность ульев: рамочных	колодных
ССР Азербайджана	5	2—55	5	5	2
ССР Армении	5	2—55	5	5	2
ССР Грузии: Восточн.	5	2—55	5	5	2
ССР Грузии: Западн.		1—55			

2. Поручить Советам народных комиссаров республик, входящих в состав ЗСФСР:

а) установить нормы доходности для отдельных административно-территориальных единиц, входящих в состав республики, по каждому из перечисленных в ст. 1 настоящего постановления источников дохода (доходность десятины земли, доходность головы скота, доходность улья);

б) установить отдельные нормы доходности для заливных и незаливных сенокосов, а также, если это по местным условиям окажется целесообразным, отдельные нормы доходности для различных видов огородов, бахчей и садов (ст. 15 положения о едином сельско-хозяйственном налоге).

3. При установлении норм доходности для отдельных административно-территориальных единиц Советы народных комиссаров республик, входящих в состав ЗСФСР, могут отступать для отдельных местностей от средних норм доходности, установленных ст. 1 настоящего постановления, с тем, чтобы общая сумма дохода по республике от каждого из указанных в ст. 1 источников не была изменена.

Советы народных комиссаров автономных советских социалистических республик и уездные исполнительные комитеты могут отступать для отдельных гаварак, тэми, дайра и селений от норм доходности, установленных Советами народных комиссаров республик, входящих в состав ЗСФСР, с тем, чтобы общая сумма дохода по автономной республике или уезду от каждого из указанных в ст. 1 настоящего постановления источников не была изменена; при этом повышение установленных СНК республик, входящих в состав ЗСФСР, средних норм допускается не более, чем на 10 процентов; в случае же необходимости для отдельных местностей повысить нормы более, чем на 10 процентов против средней, установленной на 1929-30 год, нормы доходности не должны превышать применявшихся в 1928-29 г. в данном гаварак, тэми, дайра или селении норм.

4. На основании ст. 17 положения о едином сельско - хозяйственном налоге, в случае привлечения к обложению, кроме перечисленных в ст. 1 настоящего постановления, специальных отраслей сельского хозяйства, нормы доходности этих источников устанавливаются для отдельных местностей Советами народных комиссаров республик, входящих в состав ЗСФСР.

Ими же устанавливаются нормы доходности тракторов, используемых в единоличных хозяйствах, как тяговая сила.

5. Во избежание резких расхождений между нормами доходности полеводства, луговодства, специальных отраслей сельского хозяйства и скота в смежных районах республик, входящих в состав ЗСФСР, Советы народных комиссаров упомянутых республик обязаны, при установлении в этих районах норм доходности, согласовывать последние между собой.

6. Установить в ЗСФСР определение дохода от полеводства по посеву, т. е. по количеству фактически засеянной земли в хозяйстве.

Советы народных комиссаров республик, входящих в состав ЗСФСР, могут устанавливать, в зависимости от местных условий, для отдельных районов определение доходов полеводства по пашне, т. е. по количеству всей имеющейся в хозяйстве пахотной земли.

7. Бахчи, огороды и сады подлежат обложению единым сельско - хозяйственным налогом по специальным установленным для них нормам доходности лишь в тех случаях, если огороды или бахчи превышают 60 кв. саж. на хозяйство, а плодовые сады—если они превышают 120 кв. саж. на хозяйство.

В коллективных хозяйствах огороды, бахчи и сады облагаются по специальным нормам доходности лишь в том случае, если на каждого едока приходится площадь огорода или бахчи более 12 кв. саж., а площадь садов—более 24 кв. саж.

Бахчи, сады и огороды, не превышающие указанных в настоящей статье размеров, привлекаются к обложению единым сельско - хозяйственным налогом по нормам доходности, установленным для полеводства.

8. Советы народных комиссаров республик, входящих в состав ЗСФСР, могут устанавливать более высокие, по сравнению с предыдущей (7) статьей, предельные размеры огородов, бахчей и садов в отдельных районах, где огороды, бахчи и сады имеют чисто потребительский характер.

9. Установление процентов привлечения к обложению доходов от сдачи в наем сельско - хозяйственных машин, отхожих промыслов, кустарных, ремесленных и прочих неземледельческих заработков (ст. 26 положения) возлагается на Советы народных комиссаров республик, входящих в состав ЗСФСР.

10. На основании ст. 27 положения о едином сельско-хозяйственном налоге, установить следующие размеры процентных надбавок к исчисленному по соответствующим нормам доходу от сельского хозяйства (т. е. от полеводства, луговодства, скотоводства и специальных отраслей), а также размер общего облагаемого дохода единоличных хозяйств, при котором к этим хозяйствам применяются указанные процентные надбавки:

При общей сумме облагаемого дохода от всех источников на хозяйство:	Надбавка к доходу от сельского хозяйства устанавливается:
Для хозяйств с общим доходом:	
свыше 500 до 600 рублей	5 проц.
свыше 600 до 650 рублей	6 проц.
свыше 650 до 700 рублей	7 проц.
свыше 700 до 750 рублей	8 проц.
свыше 750 до 800 рублей	9 проц.
свыше 800 рублей	10 проц.

11. Установленные предыдущей (10) статьей надбавки не применяются:

а) к тем хозяйствам, общий облагаемый доход которых не превышает 60 рублей при 9 и 10 едоках, 65 рублей—при 11 и 12 едоках и 70 рублей—при 13 и более едоках;

б) к тем хозяйствам, которые имеют дохода не свыше 650 рублей и которые, за неимением собственной тяговой силы, прибегают к ее найму.

Примечание. К не имеющим тяговой силы приравниваются хозяйства, не имеющие двух волов (буйволов) или двух лошадей.

12. Установить, что число наиболее богатых кулацких хозяйств, подлежащих привлечению к обложению единым сельско-хозяйственным налогом в индивидуальном порядке по республикам, входящим в состав ЗСФСР, не должно превышать 3 процентов общего числа крестьянских хозяйств в этих республиках.

13. Установление твердого перечня признаков, при наличии которых хозяйства могут быть обложены в индивидуальном порядке (ст. 29 положения), возлагается на Советы народных комиссаров республик, входящих в состав ЗСФСР.

14. Установить исчисление налога по ЗСФСР на каждое единоличное хозяйство в зависимости от общей суммы дохода хозяйства в целом, с учетом числа едоков (ст. 32 положения).

15. На основании ст. 43 положения о едином сельско-хозяйственном налоге, установить для республик, входящих в состав ЗСФСР, следующий необлагаемый минимум, т. е. предельный размер дохода, при котором хозяйство обязательно освобождается от налога:

а) для единоличных хозяйств при 1 и 2 едоках в хозяйстве—в размере 110 рублей; при 3 и 4 едоках—130 рублей; при 5 и более едоках—150 рублей на хозяйство;

б) для сельско-хозяйственных коммун и артелей—в размере 30 рублей на едока.

16. Признаки и порядок определения явно кулацких хозяйств, на которые не распространяются льготы, упомянутые в п. п. «а» и «б» ст. 44 положения, устанавливаются Советами народных комиссаров республик, входящих в состав ЗСФСР, с утверждения Закcовнаркома.

17. На основании примечания 1 к ст. 47 положения о едином сельско-хозяйственном налоге, отнести к районам промышленного маслоделия следующие административно - территориальные единицы:

В ССР Грузии—Башкичетский район Борчалинского уезда, Цалкинский район Тифлисского уезда и Ахалкалакский уезд.

В ССР Армении—Воронцовский и Степанаванский районы Лори-Бамбакского уезда и Кызыл-Кочский район Ленинаканского уезда.

Примечание. Советам народных комиссаров республик, входящих в состав ЗСФСР, предоставляется право вносить дополнения в приведенный перечень районов с утверждения Закcовнаркома.

18. На основании примечания к ст. 48 положения о едином сельско-хозяйственном налоге не привлекать к обложению единым сельско - хозяйственным налогом площади, занятые чайными плантациями, шафраном и тутовыми насаждениями.

Примечание. Советам народных комиссаров республик, входящих в состав ЗСФСР, предоставляется право в случаях, если тутовые насаждения носят промышленный характер, в целях выкормки шелкопряда, привлечь их к обложению единым сельско - хозяйственным налогом по нормам, устанавливаемым СНК республик.

19. На основании ст. 74 положения о едином сельско-хозяйственном налоге установить следующие предельные сроки уплаты налога:

Первый срок 1 октября 1929 г. — 20 проц. оклада налога.
Второй срок 1 декабря 1929 г. — 50 проц. оклада налога.
Третий срок 1 февраля 1930 г. — 30 проц. оклада налога.

Примечание. Предельный срок уплаты налога по ССР Абхазии устанавливается СНК ССР Грузии.

20. Предложить Советам народных комиссаров республик, входящих в состав ЗСФСР, на основе указанных в предыдущей статье предельных сроков установить сроки уплаты налога для автономных республик, областей и уездов.

21. Проведение кампании по единому сельско - хозяйственному налогу в сельских местностях возлагается на сельские советы, гаварак-тэми-дайра исполнительные комитеты и на городские советы в тех городских поселениях, в которых согласно постановления СНК республик, входящих в состав ЗСФСР, лица, занимающиеся сельским хозяйством, облагаются единым сельско-хозяйственным налогом.

22. На обязанности сельских советов возлагается:

а) составление поселенных списков плательщиков единого сельско-хозяйственного налога;

б) учет источников облагаемого дохода;

в) установление числа едоков в каждом хозяйстве;

г) вручение плательщикам окладных листов;

д) по поручению гаварак-тэми-дайра исполнительных комитетов принятие принудительных мер взыскания по отношению к неисправным плательщикам.

23. Для проведения кампании по единому сельско-хозяйственному налогу при сельских советах в качестве подсобного органа повсеместно образуются сельские учетные комиссии.

24. Членами сельских учетных комиссий являются: председатель сельского совета, председатель комитета крестьянской взаимопомощи и выборный от сельского схода.

Председателем сельских учетных комиссий является председатель сельского совета.

Члены сельских учетных комиссий от сельских сходов участвуют в работе комиссии каждый лишь по делам, касающимся проведения единого сельско - хозяйственного налога в соответствующих селениях.

25. На сельские учетные комиссии возлагается:

а) составление поселенных списков и учет источников дохода и едоков;

б) предварительное определение по каждому хозяйству размера дохода от неземледельческих заработков;

в) предварительное определение наиболее богатых кулацких хозяйств, облагаемых в индивидуальном порядке, согласно ст. 28 положения о едином сельско - хозяйственном налоге;

г) дача заключений по жалобам, а также по ходатайствам плательщиков о льготах и скидках.

Примечание: В ССР Грузии в районах, где нет сельских советов, обязанности сельских советов выполняются тэмскими исполкомами, а для проведения кампании по сел.-хоз. налогу (ст. 23 настоящего постановления) образуются тэмские учетные комиссии.

26. На гаварак-тэми-дайраисполнительные комитеты возлагается:

а) проверка правильности составленных сельскими советами поселенных списков и произведенного ими учета источников дохода;

б) наложение штрафов в порядке ст. 82 положения о едином сельско-хозяйственном налоге за сокрытие источников дохода (размера земли, скота и др.) от органов взимания налога;

в) применение принудительных мер взыскания единого сельско-хозяйственного налога в порядке положения о взимании налогов;

г) прием платежей налога и пересылка их в учреждения по приему налоговых платежей;

д) возврат и зачет переплат по единому сельско - хозяйственному налогу;

е) ведение лицевых счетов отдельных плательщиков, а также всего счетоводства и отчетности по единому сельско - хозяйственному налогу;

ж) общее руководство и наблюдение за взиманием налога в пределах гаварак, тэми и дайра.

27. При гаварак-тэми-дайра исполнительных комитетах учреждаются гаварак-тэми - дайракомиссии по единому сельско - хозяйственному налогу в составе:

а) председателя, каковым является председатель гаварак - тэми - дайра исполнительного комитета;

б) заведующего финчастью гаварак, тэми и дайра исполнительных комитетов;

в) земельного работника гаварак, тэми, дайра;

г) представителя соответствующей профессиональной организации;

д) двух крестьян: одного по назначению комитета крестьянской взаимопомощи, другого — по избранию соответствующего сельского схода.

В числе членов гаварак-тэми-дайра-комиссий по единому сельско-хозяйственному налогу выбираются по одному представителю от всех сельских сходов данного гаварака, тэми и дайра, но каждый из этих членов участвует в заседаниях налоговой комиссии лишь по делам соответствующего селения.

28. Крестьяне — члены комиссии от сельских сходов получают за участие в работах комиссии вознаграждение из средств местного бюджета в размере, установленном СНК республик, входящих в состав ЗСФСР.

29. В городских поселениях, в которых по постановлению СНК республик, входящих в состав ЗСФСР, проводится обложение единым сельско-хозяйственным налогом, при городских советах учреждаются комиссии по единому сельско - хозяйственному налогу под председательством председателя городского совета или члена президиума городского совета по назначению президиума, в составе представителей (по одному) от соответствующего финансового органа, органа, ведающего городскими землями, и соответствующей профессиональной организации по назначению этих органов и организаций и одного представителя от плательщиков.

30. На гаварак-тэми-дайра и городские комиссии по единому сельско-хозяйственному налогу возлагается:

а) освобождение от обложения доходов от неземледельческих заработков в бедняцких хозяйствах в порядке ст. 10 положения о едином сельско-хозяйственном налоге;

б) установление раз[illegible]а дохода плательщиков от неземледельческих заработков (ст. 26 положения) и окончательное определение суммы всего облагаемого дохода по хозяйствам, имеющим неземледельческие заработки;

в) разрешение вопросов об отнесении отдельных хозяйств к числу наиболее богатых кулацких хозяйств, подлежащих обложению в индивидуальном порядке, согласно ст. 28 положения;

г) разрешение вопроса о неприменении необлагаемого минимума к хозяйствам, у которых есть доходы, подлежащие обложению по законам о промысловом и подоходном налогах (примечание к ст. 42 положения);

д) полное или частичное освобождение от единого сельско - хозяйственного налога хозяйств, пострадавших от стихийных бедствий (ст. 62 положения);

е) разрешение жалоб плательщиков (кроме советских хозяйств) на неправильный учет источников дохода, неправильное исчисление сумм дохода и на неправильное исчисление окладов налога;

ж) предоставление всех льгот и скидок, предусмотренных законом.

31. При Советах народных комиссаров автономных республик, автономной области Нагорного Карабаха, ЦИК Юго-Осетии, а также при уездных исполнительных комитетах образуются комиссии по единому сельско - хозяйственному налогу в составе:

а) председателя, назначаемого вышеуказанными органами по принадлежности;

б) представителей (по одному) соответствующих финансовых, земельных и статистических органов и профессиональных организаций по назначению этих органов и организаций;

в) председателя подлежащего комитета крестьянской взаимопомощи.

32. На указанные в предыдущей статье комиссии по единому сельско-хозяйственному налогу возлагается:

1) Предварительное рассмотрение вопросов и представление своих заключений в соответствующие исполнительные комитеты:

а) об установлении норм доходности по гаварак, тэми, дайра и селениям;

б) об установлении различных норм доходности для разных видов огородов, бахчей и садов;

в) об установлении частных сроков уплаты налога по гаварак, тэми, дайра в пределах сроков, установленных ст. 19 настоящего постановления;

г) об установлении процента скидки с норм доходности арендованных земель (ст. 18 положения).

2) Окончательное утверждение списка хозяйств, привлекаемых в индивидуальном порядке.

3) Разрешение в подлежащих случаях жалоб на постановления нижестоящих комиссий по единому сельско-хозяйственному налогу.

33. Исчисление облагаемого дохода плательщиков, исчисление оклада налога, составление окладных листов и лицевых счетов возлагаются на уездные финансовые отделы.

Примечание. Советам народных комиссаров республик, входящих в состав ЗСФСР, предоставляется право в отдельных районах возлагать эти обязанности на гаварак - тэми-дайра исполнительные комитеты.

34. При Советах народных комиссаров республик, входящих в состав ЗСФСР, организуются республиканские налоговые комиссии в составе, определяемом Советами народных комиссаров упомянутых республик.

35. На республиканские налоговые комиссии (ст. 34) по единому сельско-хозяйственному налогу возлагается:

1) предварительное рассмотрение вопросов и представление своих заключений в СНК республик:

а) об исчислении дохода от полеводства по посеву или по пашне;

б) об установлении списков городских поселений, в которых лица, занимающиеся сельским хозяйством, облагаются единым сельско - хозяйственным налогом, а также об установлении категории лиц, проживающих в этих поселениях и облагаемых единым сельско - хозяйственным налогом (ст. 4 положения);

в) об освобождении от обложения единым сельско - хозяйственным налогом отдельных видов неземледельческих заработков и обложении их, согласно ст. 10 положения, промысловым и подоходным налогами;

г) об установлении предельного размера садов, бахчей и огородов, не привлекаемых к обложению по специальным нормам доходности;

д) об установлении норм доходности отдельных источников дохода;

е) об установлении процента привлечения к обложению доходов отдельных видов неземледельческих заработков;

ж) об установлении сроков уплаты единого сельско - хозяйственного налога;

з) о дополнении перечня признаков, при наличии которых хозяйства могут быть облагаемы в индивидуальном порядке.

2) Разрешение в подлежащих случаях жалоб на постановления нижестоящих комиссий по единому сельско-хозяйственному налогу.

36. Во исполнение настоящего постановления Советы народных комиссаров республик, входящих в состав ЗСФСР, должны издать и опубликовать свои постановления не позднее 1 апреля 1929 г.

37. Издание руководящих указаний по применению настоящего постановления возлагается на народный комиссариат финансов ЗСФСР.

Председатель Совета народных комиссаров ЗСФСР
Ш. ЭЛИАВА.

Управляющий делами Совета народных комиссаров ЗСФСР
Н. БАХТАДЗЕ.

25 марта 1929 года.
Тифлис—Дворец.

В борьбе за трудовую дисциплину

С мест продолжают поступать тревожные вести, указывающие, что на фронте борьбы за трудовую дисциплину коренного перелома еще нет, что положение на отдельных предприятиях продолжает оставаться напряженным, местами угрожающим.

Надо поторопиться с реализацией постановления союзного правительства о трудовой дисциплине. Само постановление предусматривает проведение отдельных мероприятий по линии заводоуправления, комиссариата труда, юстиции и т. д. Однако, все эти мероприятия и фактическое проведение их в жизнь в конечном итоге упираются в наши профсоюзы. Поэтому застрельщиком и инициатором проработки их должны стать сами профорганизации.

Нашим срединным звеньям профорганизаций необходимо коренным образом пересмотреть формы и метод как связи с массой, так и практическое обслуживание ее. За последние год-два не раз делались попытки установить вечерние занятия в правлениях союзов и межсоюзных органах для обслуживания профсоюзной массы в нерабочее для нее время, однако, существенных результатов это дать не смогло. Вечерние занятия не вполне и не везде у нас привились. И наши дворцы труда в рабочую для предприятий и учреждений пору по-прежнему полны посетителей: по широким их лестницам бесконечным потоком вверх и вниз двигается людская масса.

Профорганизациям необходимо приспособить часы своих занятий к обслуживанию союзной массы, к нуждам нашего производства и перенести их на нерабочее для предприятий и учреждений время. Это будет иметь целый ряд и других положительных сторон. Наши профработники получат возможность ежедневно бывать в обслуживаемых предприятиях и учреждениях, непосредственно общаться с профсоюзной массой, лично вникать в нужды каждого члена союза, а не ждать, пока рабочие явятся в союз. Это послужит толчком к оживлению низовой профработы, улучшению руководства последней со стороны вышестоящих профорганов и будет содействовать укреплению трудовой дисциплины на наших предприятиях.

Совместно с другими обслуживающими массу учреждениями, как исполкомы, отдельные наркоматы, союзы должны добиться, чтобы занятия в них проводились и в нерабочее время. Это прежде всего касается таких организаций, которые обслуживают социально-культурные и бытовые нужды масс: лечебный отдел, коммунальный отдел, УЭС и др.

При нашем товарном голоде и периодических затруднениях по снабжению рабочего населения городов продуктами питания, предметами первой необходимости, без сомнения, много прогулов происходит из-за простаивания на очередях. Необходимо поэтому профорганизациям нашим совместно с наркомторгом и торгующими организациями — кооперацией — обсудить вопрос о формах и методах обслуживания масс, особо обсудить вопрос о технике распределения остро - дефицитных товаров.

Л. БАБАДЖАНОВ.

Рационализация на фронте профилактики

Лечебно-санитарная сеть тифздрава стала на путь рационализации. За последнее время учреждения по борьбе с социальными болезнями перешли на правильный путь профилактической работы. Борьба с венерическими болезнями широко развернула рамки своей деятельности и в настоящее время сеть венерич. диспансеров и районных венерич. амбулаторий во главе с венерич. институтом ведет интенсивную работу по оказанию лечебно-профилактической и социально-культурно - просветительной помощи. Теперь на этот путь работы частично переводится и борьба с туберкулезом.

Организован центральный штаб в лице показательного тубдиспансера имени Парижской Коммуны по Боржомской улице, который работал прежде, как амбулатория, принимая на лечение туберкулезных больных. Ранее диспансер не имел соответствующих необходимых вспомогательных отделений для оказания рациональной профилактической помощи и не имел возможности изучать туберкулез, как социально-гигиеническую проблему. Вопросы социальной патологии и профилактики туберкулеза оставались вне сферы его работы.

В настоящее время тифздрав открыл при диспансере лабораторию и рентгеновский кабинет. 23 февраля диспансер приступил к приему больных во вновь организованном при нем ночном санаториуме.

Основная цель ночного санаториума—оказание санаторной, т. е. гигиено - диэтетической, помощи больным, находящимся в тяжелых условиях быта и труда. Этой рациональной помощью диспансер разрешает ряд сложных задач, а именно: усиление сопротивляемости организма больного и его работоспособности, тщательное изучение больного и точное диагностирование заболевания, гигиеническую обработку больного, прививку больному гигиенических навыков и, наконец, противотуберкулезное воспитание больного. Все это диспансер проводит в обычных, привычных условиях, в которых постоянно находятся больные.

Таков правильный путь профилактической деятельности диспансера. Но этим не заканчивается рационализация работы туберкулезного диспансера.

В недалеком будущем тифздрав организует при диспансере детск. дневной санаторий и детскую площадку. По открытии этих вспомогательных учреждений диспансер углубится в область профилактической работы и методами диспансеризации охватит не только рабочих и служащих, но и детей школьного и дошкольного возраста. Для тяжелых же больных, нуждающихся в стационарном лечении, тифздрав уже развернул 20 коек при 1-й городской больнице.

Таким образом, гор. Тифлис стал на широкий путь советской медицины и в вопросах борьбы с социальными болезнями начинает приближаться к тем городам других союзных республик, которые в этом отношении уже имеют большую практику и опыт работы.

Д-р Л. НАЗАРЕТЬЯН.

КЛУБ РАБОТНИКОВ НАРОДНОГО ХОЗЯЙСТВА

Помещ. театра Руставели (ход со двора).

Сегодня, 27 марта, в 8 час. вечера, состоится доклад профессора А. С. Бабова

„Инженерная техника в культурных странах".

Вход свободный. 2880

Тифлис, 26 марта

НАЗНАЧЕНИЕ Т. А. НАЗАРЕТЯНА

Зак. ЦИК постановил назначить заместителем председателя Совета народных комиссаров ЗСФСР т. А. М. Назаретяна, с оставлением его в должности народного комиссара РКИ ЗСФСР.

ПО ГОРОДУ

◆◆ **Водный сбор.** По постановлению СНК ЗСФСР предельный срок уплаты водного сбора—1 апреля.

◆◆ **Музей Грузии** ведет переговоры с Металлтрестом об изготовлении выставочной мебели для нового корпуса музея, куда должны быть перенесены музейные коллекции.

◆ **Курсы машинисток на новом тюркском алфавите** при комитете нового алфавита открыты на 15 чел.

◆◆ **Производственные совещания в гос. университете.** Секция научных работников Грузии совместно с об'единенным месткомом гос. университета приступает к организации производственных совещаний преподавательского состава университета по научно - учебным вопросам. Выработан план совещаний.

◆◆ **Весенние каникулы** для школ крестьянской молодежи назначены с 25 апреля по 5 мая.

◆ **Начала функционировать вторая столовая для студентов ГПИ,** находящаяся на углу ул Клары Цеткин и Некрасовской.

ПРОИСШЕСТВИЯ

◆◆ **Поранение.** На Мухранском мосту неизвестным ранен в спину ножом **А. Сааков,** которому оказана медицинская помощь.

◆◆ **Похищен фургон.** В Абас-Абадском пер. похищен фургон, принадлежащий **И Мамулашвили.**

◆◆ **Притон.** Задержана и предана суду проживающая по ул. Ломинадзе. 12, **Н. Крылова,** которая на своей квартире содержала притон.

Искусство

В РУССКОМ СЕКТОРЕ ТЮЗ

Собственное помещение (б. «Одеон») определяет новый этап работы русского сектора ТЮЗ.

Премьера «Среди вечных льдов», шедшая в воскресенье, 24 марта, подтверждает это. Пьеса Ю. Болотова дает противопоставление крупной фигуры инженера Бентама, бескорыстного ученого, ради открытия новых лучей ведущего экспедицию на магнитный полюс, и кучки «волков севера», алчных авантюристов-золотоискателей. Победителем в борьбе выходит ученый Бентам.

Пьеса Болотова рассчитана на детей старшего возраста, и значительным промахом явилось то, что аудитория состояла из детей 5-10-летнего возраста по преимуществу. В пьесе слабо подчеркнуты социальные моменты, основная установка тем самым переключена на «авантюру», и это, по нашему мнению, значительно снижает общую ее оценку.

Исполнители в целом показали дружную игру и сумели вызвать внимание и интерес зрительного зала. Беседы с детьми, проводимые в антрактах, установившаяся практика заполнения «листков впечатлений», интересно оборудованный «музей ТЮЗ», все это—нужные и полезные элементы большой педагогической работы, проводимой русским сектором.

Надо надеяться, что собственное помещение значительно облегчит трудности этой работы.

Г. К—н.

НА КОНЦЕРТАХ

Госконсерватория, 24 марта. Вечер фортепианного ансамбля: Глезер—Шагинов.

Совместная фортепианная игра, широко распространенная на Западе (преимущественно в Германии), сравнительно мало культивируется у нас. Значительная по об'ему и ценная по содержанию музыкальная литература, посвященная этому стилю, почти отсутствует на наших концертных эстрадах. В этом отношении отчетный вечер совместной игры представил несомненный интерес.

Программа включила европейских классиков (Лист—Патетический концерт, Шопен—Рондо, Шуберт—Лист—Фантазия) и русскую музыку (Аренский—Сюита ор. 15). Исполнители—Р. Глезер и А. Шагинов (бывшие питомцы тифлисской консерватории) в целом преодолели основную трудность совместной игры—однородность и устойчивость метрической сетки. В пределах своего исполнительского диапазона ансамбль проявил четкость и активность ритма, музыкальную чуткость и единство художественного замысла.

Наиболее удачно прозвучали—«Фантазия» Шуберта — Листа и «Вальс» из сюиты Аренского.

Аудитория тепло приветствовала молодых артистов.

А. Д.

ХРОНИКА ИСКУССТВА

✶✶ **Вагнеровский вечер.** 28 марта в зале гос. консерватории состоится единственный в сезоне вагнеровский вечер. В программе — отрывки из ранних произведений: «Тангейзер», «Моряк-Скиталец», «Лоэнгрин», а также фрагменты из цикла «Кольцо Нибелунгов» и «Тристан и Изольда». Исполнители—артисты гос. оперы Воль-Левицкая, Никольский, Кумсиашвили и вокальный кружок Рядновой. У рояля проф. Баратова и Рейман-Штенгель. Вступительное слово скажет режиссер гос. оперы Н. Н. Боголюбов.

✶✶ **Концерт в пользу инвалидов** состоится 29 марта в доме Красной армии с участием артистов гос.оперы и студентов гос. консерватории.

✶✶ **Оперный спектакль студентов** гос. консерватории состоится 1 апреля в гос. опере. Пойдут отрывки из грузинских, русских и иностранных опер. Постановка Н. Н. Боголюбова. Дирижирует М. М. Багриновский.

✶✶ **Совещание о ковровом деле** в академии художеств состоялось 25 марта. Кроме преподавателей академии, присутствовали представители заинтересованных учреждений и приглашенные специалисты. Решено ввести в академии художеств изучение коврового дела.

✶✶ **Кинофакультет.** Художественный совет Госкинпрома Грузии считает необходимым открыть при академии художеств Грузии кинофакультет, который смог бы выпускать квалифицированных кинооператоров и режиссеров. Для обсуждения этого вопроса в академии художеств Грузии на-днях состоится специальное совещание.

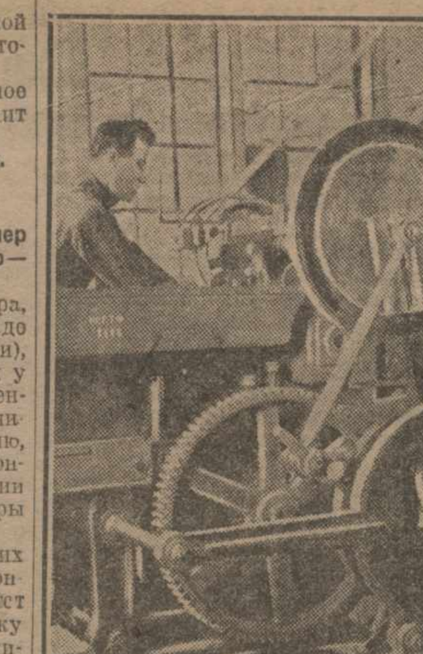

Тифлис. Табфабрика им. Розы Люксембург. Работа на табако - крошильном советском станке «Кооператор»

В научных учреждениях

ЛЕТНИЕ РАБОТЫ БОТАНИЧЕСКОГО КАБИНЕТА

Ботанический кабинет гос. университета Грузии наметил ряд научных работ на предстоящее лето.

Под руководством зав. кафедрой ботаники доцента Канчавели будет произведено геоботаническое обследование Эльдарской степи для выяснения количества земель, которые могут быть искусственно орошены.

Под тем же руководством будет произведено обследование заболоченных мест за Алазанью для выяснения количества земель, удобных для сельского хозяйства.

Научный сотрудник Кецховели предпримет обследование Карталинской равнины. Цель обследования — выяснить наличие природных богатств. Им же будут произведены наблюдения на главном Кавказском хребте над вертикальным распространением культурных растений.

Сотрудник Цагарели обследует леса Ксанского ущелья для уяснения, насколько распространены там редкие древесные породы.

В КАРТОГРАФИЧЕСКОМ ИНСТИТУТЕ ГРУЗИИ

Картографический институт Грузии поступил к печатанию общей карты СОРГ в масштабе 1:200.000 на 11 листах с изображением рельефа и горизонталей. Рельеф и горизонтали разработаны впервые. Нанесены многие населенные пункты, не имеющиеся на старых пятиверстовых картах.

Подготовляется к печати учебный географический атлас на грузинском языке, который выйдет в свет к началу будущего учебного года.

◆◆ **В школах Тифлиса.** Во всех школьных об'единениях будут прочитаны доклады, раз'ясняющие значение проводимого месячника сбережений. Школьники будут пропагандировать идею сбережений в своих семьях.

За неделю

◆◆ **Проект второй части РионГЭС.** Комитетом по постройке РионГЭС получено сообщение, что центральный электротехнический совет при ВСНХ СССР рассмотрел и утвердил проект второй части РионГЭС. Ко второй части относится сооружение напорного бассейна, постройка трубопровода, здания генераторной станции и отводного канала. Вторая часть проекта РионГЭС составлена специалистами, работающими на строительстве гидростанции.

◆◆ **Курсы для подготовки уездных работников** открываются в апреле в Ахалцихе и Люксембурге в связи с переходом 1 мая на новый тюркский алфавит всего делопроизводства ССРГ, ведущегося на тюркском языке.

◆◆ **Кредиты на мелиорацию.** Закссельбанк открыл республиканским банкам кредит в размере 231.000 руб. на мелиоративные работы. Кредит этот отпускается за счет бюджетных ассигнований наркомфина СССР на ирригацию. Из этой суммы на изыскание и проектирование выдается 5.000 руб., на мелкое строительство —83.000 руб. и на крупное — 43.000 руб. Кредиты выдаются для выдачи ссуд мелиоративным товариществам из 6 проц. годовых. С.-х. банку Грузии выдается 82.000 р., Азербайджана — 116.000 руб., Армении — 33.000 руб.

◆◆ **Ремонтные мастерские.** На оборудование ремонтных мастерских в Ахал-Сенаки и в Зугдиди Заксельбанк открыл с.-х. банку Грузии кредит в сумме 25.000 руб.; 17.000 руб. отпускается на оборудование ремонтной мастерской в Зугдиди, а 8.000 руб.—в Ахал-Сенаки.

Физкультура

СБОРНАЯ АРМЕНИИ — «ДИНАМО» 1-АЯ.

Второе выступление футболистов Армении (25 марта) на этот раз против первой команды тифлисского «Динамо» было по существу игрой в одни ворота. Великолепно стренированное нападение «Динамо», подкрепляемое в свою очередь сильной игрой своей полузащиты, с первых же минут матча повело решительное наступление на гол гостей и сохранило это преимущество до конца встречи. Девять «сухих» мячей в первой половине матча и два —во второй явились наглядным доказательством явного превосходства тифлисской команды над сборной Армении.

Конечно, результат 11:0 в пользу «динамовцев» не может служить действительным мерилом сил обоих команд. Надо признаться, что футболисты Армении играли в этот день из рук вон плохо, однако, не подлежит сомнению и тот факт, что гости пока намного слабее своих тифлисских товарищей. Причина слабости армянской сборной лежит, главным образом, в молодости этой команды, как и всей физкультурной работы в Армении, а также в отсутствии у себя хороших спортплощадок и сильных конкурентов, весьма необходимых для повышения класса.

Г. Т.

Новое здание управления зак. жел. дорог

На Зак. жел. дороге

КЕРОСИНОПРОВОД — НА НЕФТЕПРОВОД

СТО предложил Зак. жел. дорогам закончить работу по переоборудованию керосинопровода Зак. жел. дорог на нефтепровод к 1 марта 1929 года. Однако, работы затянулись. Чем об'яснить это? По этому поводу нашему сотруднику в отделе керосинопровода сообщили, что работы сосредоточены в Кухетах и Кюрокчае. Открытие перекачечной станции в Кухетах (Салоглы) задерживается из-за того, что до сего времени не получены из Москвы насосы для охлаждения двигателей, заказанные машинотресту, и арматура высшего давления — из заграницы. Оборудование находится в пути. Не получены также стальные флинцы, изготовляемые заводом Шмидт в Баку. Перекачечная станция в Кухетах будет пущена к концу марта или в начале апреля, в зависимости от того, когда будут получены недостающие части. В Кюрокчае в настоящее время производится ряд ответственных работ, которые закончатся в первых числах апреля. Здесь предполагается провести пробную перекачку 15 или 20 апреля. После установки оборудования будет отменена перевозка керосина в цистернах от Евлаха до Гардабани.

○ **Причины крушения.** Вчера мы сообщали о крупном крушении в тоннеле на перегоне Батум — Чаква. Для выяснения причин образована специальная комиссия. По некоторым данным, главная причина крушения —лопнувший рельс. За последнее время подобные крушения стали наблюдаться все чаще и чаще.

○ **22.000 руб. убытка от происшествий.** На последнем заседании дорожной комиссии по борьбе с происшествиями было рассмотрено около 10 дел о столкновениях, сходах, проездах станций при закрытом семафоре и принятых на занятый путь составов. Убытки от этих происшествий определены в 22.000 руб. На виновных наложены разные дисциплинарные взыскания.

Декреты и постановления

ПОСТАНОВЛЕНИЕ ЗАКАВКАЗСКОГО ЦЕНТРАЛЬНОГО ИСПОЛНИТЕЛЬНОГО КОМИТЕТА

Об образовании Высшего Совета Народного Хозяйства ЗСФСР.

В соответствии со ст. ст. 67 и 68 основного закона (конституции) Союза Советских Социалистических Республик Закавказский Центральный Исполнительный Комитет постановляет:

1. Образовать Высший Совет Народного Хозяйства ЗСФСР.

2. Предложить Совету Народных Комиссаров ЗСФСР разработать и представить в месячный срок на утверждение президиума Зак. ЦИК положение о Высшем Совете Народного Хозяйства ЗСФСР.

Председатель Закавказского Центрального Исполнительного Комитета М. ЦХАКАЯ.

Секретарь Закавказского Центрального Исполнительного Комитета А. ШАВЕРДОВ.

25 марта 1929 г.
Тифлис—Дворец.

ПОСТАНОВЛЕНИЕ ЗАКАВКАЗСКОГО ЦЕНТРАЛЬНОГО ИСПОЛНИТЕЛЬНОГО КОМИТЕТА

О назначении тов. Генкина Е. Б. председателем и тов. Гулояна А. А. заместителем председателя ВСНХ ЗСФСР

Закавказский Центральный Исполнительный Комитет постановляет:

1. Назначить тов. Генкина Ефима Борисовича председателем Высшего Совета Народного Хозяйства ЗСФСР.

2. Назначить тов. Гулояна Абрама Абрамовича заместителем председателя Высшего Совета Народного Хозяйства ЗСФСР.

Председатель Закавказского Центрального Исполнительного Комитета М. ЦХАКАЯ.

Секретарь Закавказского Центрального Исполнительного Комитета А. ШАВЕРДОВ.

25 марта 1929 г.
Тифлис—Дворец.

ПОСТАНОВЛЕНИЕ ЗАКАВКАЗСКОГО ЦЕНТРАЛЬНОГО ИСПОЛНИТЕЛЬНОГО КОМИТЕТА

О назначении т. Назаретяна А. М. заместителем председателя Совета Народных Комиссаров ЗСФСР

Закавказский Центральный Исполнительный Комитет постановляет:

Назначить т. Назаретяна Амаяка Маркаровича заместителем председателя Совета Народных Комиссаров ЗСФСР с оставлением его в должности народного комиссара Рабоче-Крестьянской Инспекции ЗСФСР.

Председатель Закавказского Центрального Исполнительного Комитета М. ЦХАКАЯ.

Секретарь Закавказского Центрального Исполнительного Комитета А. ШАВЕРДОВ.

25 марта 1929 г.
Тифлис—Дворец.

ПОСТАНОВЛЕНИЕ СОВЕТА НАРОДНЫХ КОМИССАРОВ ЗСФСР

О предельном сроке уплаты водного сбора в окладном 1928-29 году.

Совет Народных Комиссаров ЗСФСР постановляет:

Пункт 6 постановления Совета Народных Комиссаров ЗСФСР от 27 декабря 1928 г. «О порядке проведения на территории ЗСФСР водного сбора в 1928-29 г.» (С. У. ЗСФСР 1928 г. № 22, ст. 261) изложить в нижеследующей редакции:

«6. Предельным сроком уплаты водного сбора определяется 1 апреля 1929 г.».

Примечание к п. 6 оставить в силе.

Председатель Совета Народных Комиссаров ЗСФСР Ш. ЭЛИАВА.

Управляющий делами Совета Народных Комиссаров ЗСФСР Н. БАХТАДЗЕ.

22 марта 1929 г.
Тифлис—Дворец.

Справочный отдел

ИЗВЕЩЕНИЯ

✶✶ **Очередной 3-й пленум 9-го созыва ЦК ЛКСМ Грузии открывается 4 апреля 1929 г. в Тифлисе, в помещении красного зала Тифисполкома. Порядок дня: 1) о состоянии и дальнейших задачах ЛКСМ Грузии; 2) о состоянии и дальнейших задачах работы ЛКСМ Гр. в армии; 3) предварительные итоги похода за урожай; 4) о пересмотре социального состава организаций; 5) о положении школ крестьянской молодежи. Присутствие всех членов и кандидатов ЦК обязательно.**

✶✶ **ТК КП (б) Грузии предлагает проработать в единый партдень, 29-III, на открытых заседаниях ком'ячеек (совместно с яч. ЛКСМ): 1) итоги IX тиф. партконференции; 2) задачи «Недели смычки» и перевыборы бюро ячеек ОСГД (матер. в райсоветах ОСГД).**

Секретарь ТК СУХИШВИЛИ.

✶✶ **В учраспредотдел ТК (комн. 66-я) и тов. Тарханову** в двухнедельный срок вызываются т.т. Ебанунидзе Ш., Попов И., Джалнашвили Д., Шамирян Т., Чинчилакашвили Г., Шиловостов В., Гочолашвили И., Петров Я., Кузахмедов Т., Авакян, Табукашвили В., Маркарян В.

✶✶ **В кабинете секретаря ТК** тов. Сухишвили сегодня, в 6 час. веч., состоится совещание. Присутствие т.т. Рубена, Сванидзе, Назаретяна, Багирова, Панцулая, Гудавадзе, Георгадзе, Гольбаума, Бедия, Т. Стуруа, Лисовского, Мсиридзе, Гобечия, Адамидзе Т., Попова, Генькина, Тер-Вартанова А., Барбакадзе, С..., Авакова В., Варданяна С., Машкевича и секретарей крупных ячеек: партколлектив гр. мастерских, депо, зав. 26 коммунаров, коллектив трамвая, табачн. ф-ка, ел. движения, Арсенал, ст. Навтлуг, кожзавод № 1, ф-ка обуви, Мылотрест, М..., ...промторг, зав. «Бамба», литография Полиграф треста в 3 и типографии «Заря Востока», Туэс, картонажная ф-ка необходимо.

✶✶ **В ЗКУ** имени 26 ... сегодня, в 7 час. веч., в химической аудитории на открытом заседании кафедры химии доклад **Г. Г. Тер-Газаряна** — «Сравнимость плотностей тел в жидком состоянии». Вход свободный.

✶✶ **В НТО ГПИ Грузии,** сегодня в 8 час. веч., в аудит. № 1 состоится доклад проф. **К. С. Завриева** — «Современное состояние статики каменных и железо-бетонноарочных мостов и новый способ расчета шахвых стен».

СПРОС НА РАБОЧУЮ СИЛУ

Биржа труда вызывает из секции **№ 1**—Мусова Г., Зумбалова А., Азарова И., Кардаханашвили А., Корнупухова М., Егорова А., Вартанова Т., Туманишвили П., Петросян Л., Мкиртычева Н., Заридзе А.; **из секции № 2**—Шанидзе И., Апакидзе А., Сулаквелидзе А., Сакварелидзе И., Залашвили С., Джанелидзе Г., Мирошвили Г., Хазарадзе С.; **из секции № 3**—Церетели А., Шелконову К., Тамину В., Феськову А., Арутюнова, Хахуташвили Н., Асатурова И., Чачанидзе Ш., Мхитарова Т.; **из секции № 5**—Осипова Д., Мкртычян В., Арутинова Л., Демурова А., Плешкова В., Хизанашвили, Назарян С.; **из медицинской секции**—Фараджанову А., Гоцеридзе М., Касаткину М.; **из гарантийной секции**—Майсурадзе, Эристова, Калатозишвили.

Брат Тигран Шермазанович Шермазанов с семьей, жена Александра Артемьевна, дочери Изабелла и Нина, сыновья Карен Тигранович с женою Марией Евгеньевной, Тигуш и Шаварш, сестры Дарья Шермазановна и Софья Харазова извещают родных и знакомых о преждевременной кончине 25-го марта, в 1 ч. 10 м. дня,

Гайка Шермазановича Шермазанова

Вынос тела сегодня, в 4 ч. дня, из кв.: Угольный туп., № 6, на Верийское кладбище 2890 2—2

25-го марта 1929 года, в 1 ч. 10 минут дня, после непродолжительной болезни преждевременно скончался

Гайк Шермазанович Шермазанов,

о чем с глубоким прискорбием извещают горем убитые жена Нина Яковлевна, дочь Ашхен, сыновья Иван (Ваня) Гайкович с женою Анной Ивановной, Степан Гайкович с женою Верой Ивановной, Шермазан и Лева. Вынос тела сегодня, в 4 ч. дня, из кв.: Угольный туп., 6, на Верийское кладбище. 2889 2-2

VI выпуск ТГПИ с глубокой печалью извещает друзей и знакомых о безвременной смерти товарища-агронома

НАДЕЖДЫ СТЕПАНОВНЫ БЫЧЕНКО.

О дне похорон будет об'явлено особо.

ГОСУДАРСТВЕННЫЙ АКАДЕМИЧ. ОПЕРНЫЙ ТЕАТР (Сезон 1928-29 г.) 2881

Последняя неделя оперного сезона.

Сегодня 10 сп. 6 аб. **„ВЕРТЕР“.** Дирижер нар. арт. Ив. П. Палиашвили.

28 марта 10 сп. 4 аб. **„Сказки Гофмана“.** 29 марта с уч. М. Брехман-Штенгель и Н. К. Печковского **„ПИКОВАЯ ДАМА“.** Билеты взятые на 28 дейст. на 29 марта.

30 марта 10 сп. 2 аб. с уч. Печковского 1. Паяцы. 2. Вертер 3-й акт. 31 марта закрытие сезона **АБЕСАЛОМ И ЭТЕРИ.** Подробности в афишах.

Вторник, 2 апреля, единственный симфонический концерт из произведений композитора Котэ Мегвинет-Ухуцеси „Амирани“. Билеты продаются. Начало в 8 час. вечера.

ТИФЛИССКИЙ РАБОЧИЙ ТЕАТР Руководитель Владимир Швейцер (Пессимист)

Сегодня, 27 марта, в 5 ч. вечера, **конференция рабочего зрителя.**

Четверг, 28-го марта, закрытый спектакль комсомола „Малиновое варенье“.

Суббота, 30 марта, „Жена“. Вторник, 2-го апреля, премьера „Кровавая пустыня“. Багдасаряна“.

Билеты в кассе театра. 2910

ЦИРК КОЛОСС Дирекция Я. З. Кудрявцева. тел. № 8-64

Последняя неделя пребывания цирка в г. Тифлисе. Грандиозная программа. Новые номера.

Новая массовая постановка Полишинель. Закрытие сезона.

Начало аккуратно в $8^{1}/_{2}$ час. 2882 3—2

ТЕАТРЫ ГОСКИНПРОМА: ГАНТИАДИ, СОЛЕЙ, МИНЬОН, ПАЛАС, АРФАСТО, АПОЛЛО, ДАРБАЗИ, ПРОЛЕТАРИЙ. 24820-21

Комедия **„ПРЕДСТАВЬТЕ МЕНЯ“**

Пат и Паташон в лучшей комедии **„ПАТ — АРИСТОКРАТ“**

Худож. драма из еврейск. жизни **„СКВОЗЬ СЛЕЗЫ“**

Монти Бенкс в комедии **„ГОНЩИК ПРОТИВ ВОЛИ“**

Худож. фильм **„ХРОМОЙ БАРИН“** с уч. В. Малиновской и К. Эггерт

Последний раз в Тифлисе **„ЭЛИСО“**

„ЗНАТНЫЕ ПУТЕШЕСТВЕННИКИ“

В вос ресенье днем. сеансы в „Солей“ и „Гантиади“.

В воскресенье, 31 марта, в 10 час. утра, в помещении Тифлисского гор. ломбарда (ул. Кецховели, № 8) назначена

аукционная продажа

просроченных закладов. Номера закладов, предназначенных к продаже, вывешены в зале ломбарда. 2907

Издательство „ЗАРЯ ВОСТОКА“.

ОТКРЫТА ПОДПИСКА на АПРЕЛЬ месяц

НА ЕЖЕДНЕВНУЮ БОЛЬШУЮ КРАЕВУЮ ГАЗЕТУ

„ЗАРЯ ВОСТОКА“

(орган Заккрайкома и Закцика)

УСЛОВИЯ ПОДПИСКИ:

ЛЬГОТНАЯ (для рабоч., служащ., крестьян и учащихся):	ОБЩАЯ (для учрежд., организаций и частн. гражд.):
на 9 мес.—8 р. 35 к.	на 9 мес.—10 р. 60 к.
„ 6 „ —5 р. 50 к.	„ 6 „ — 7 р. — к.
„ 3 „ —2 р. 85 к.	„ 3 „ — 3 р. 60 к.
„ 1 „ —1 р. — к.	„ 1 „ — 1 р. 25 к.

Заказы и деньги направляйте в главную контору Издательства „ЗАРЯ ВОСТОКА“—Тифлис, пр. Руставели, № 8, во все экспедиции Изд-ва, контрагентам Изд-ва, в железнодорожные киоски „Контрагентства Печати“, специальным уполномоченным, снабженным соответствующим удостоверением, и во все почт.-телегр. предприятия ЗСФСР. В целях улучшения доставки иногородним подписчикам газ. „ЗАРЯ ВОСТОКА“ в 1929 году рассылка подписчикам производится не по карточной, а по адресной системе (с наклейкой индивидуального адреса).

Д-р А. Д. Шахбазян по женским бол., акушерству и женским мочеполов. болезням. Ежедн. (кроме воскр.) от 5 с пол. до 7 с пол. в. Ул. Закфедерации (б. Вельяминовская), 30.

Д-р Н. ВЕСТФАЛЬ Грибоедовская, 15. Спец. сифил. (и его послед.), венерич. (острый и затяжной триппер) и кожн. бол. Прием от 8—11 утра и от 8—9 с пол. ч. веч. женщин от 11—12 ч. дня.

Д-р К. С. ФОН-ИРТЕЛЬ, спец. по мочевым, половым (половое бессилие), венерическим, накожным, сифилису и хирургическ. б. мочеполов. орган. Прием больных от 4—7 ч. вечера и от 8—12 ч. дня. Прием для женщин от 11 ч. до 1 ч. дня. Плехановский пр., № 10.

Д-р М. А. ЛУКОВЕЦКИЙ Специально сифилис, кожные и венерические болезни. Прием от 9 ч. до 11 ч. утра и от 6 до 8 ч. веч. Женщин от 11 ч. до 12 ч. утра. Ул. Давиладзе (б. Саперная), 35, позади б. кадетского корпуса.

Женщина-врач Н. И. МИРИАНАШВИЛИ Кожные, венерические, сифилис и триппер женщин и детей; прием дн. веч. 5—7. Московская, 4, тел. 14-23

Д-р Давид Манучарович ТОПУРИЯ принимает больных в г. Батуме, ул. Джорджиашвили, № 1, для женщин и детей отдельн. приемная, от 9—11 утра и от 5—8 веч.

Др. Я. Тер-Оваkимов ПЕРЕШЕЛ на ул. Думбадзе, № 21 (б. Вельяминовская). Спец. половые функциональные расстройства и сифилис. Психотерапия. Прием утром до 1 ч.—1 ч., вечером 6—8 ч.

ЛОГОПЕД А. А. Кайшаури, б. зав. логопедическим кабинет. при Моск. 2 Гос. унив., исправляет дефекты речи: заикание, косноязычие и афазия. Прием: от 5—7 ч. вечера. Адрес: Ул. К. Цеткин (б. Елисаветинская), 132. Тел. 26-01.

Женщ.-врач И. М. ЕРМОЛЕНКО Прием больных по кожн. и венерич. болезн. вечером от 5 до 8 час. Крыловская, 2.

Д-р К. И. Джалалов По кожн. и венер. бол. Сифилис, вливание „914“. Лечение триппера и его последствий. Прием мужч. утр. 8—9 ч., веч. 6—9 ч. Женщ. и детей 5—6 ч. веч. Адр. Ул. Камо, № 19 (б. Великокняжеская), близ пл. Карла Маркса. Тел. 1-90.

Д-р медицины А. И. КАТАНЯН по внутренним болезням и специально по желудочно-кишечным. Утром от 8—10 ч. и веч. от 5—8 ч. Плехановский пр., № 27 (б. Михайловский)

Д-р Я. И. БЕРИЕВ. Венер., мочепол., сифилис, кожные. Прием утр. 9—1 ч., веч. 5-8, для дам отд. вход наискось гост. „Европа“, б. „Ной“, пер. Чодрашвили, № 8, б. Плех.

Д-р С. А. ГАЛУСТЯН. Внутр., кожные, венерич. (острый и хронич. триппер), сифилис. Прием больн. от 9—11 дня, женщ. от 11—до ч. дня, от 5—7 веч. Ул. Кл. Цеткин, № 77 (б. Елисавет.) рядом с почтой.

Зубной врач Д. С. РИЖИНОВ Лечение зубов, хирургия полости рта, пломбирование, удаление зубов без боли, искусственные зубы всех систем. Прием от 10—3 ч. дня и от 5—7 ч. вечера. Адрес: Грибоедовская, 34, уг. просп. Руставели. Тел. 10-14.

Женщина-врач М. М. АЛФЕЕВА. Женские бол. и акушерство. Прием 12—2 ч. и 5—7 ч. праздн. 10—12. Ул. Меликишвили (б. Цхнетская), 26, трамвай № 8.

Д-р М. Е. ПАПИТАШВИЛИ женские болезни, акушерство, гонорея (триппер) женщин и детей, лаборатория исслед. на гонорею. Плехановский пр., 97, от 5 до 7 ч. веч.

Д-р медицины Г. А. АХВЕРДОВ венерич. и сифилис. Утром 9 до 12, веч. 6 до 8. Плехановский пр., 7 (вход с угла Нарикальской ул., № 1.

Зубной врач С. А. Цейтлин Ул. Дзнеладзе (б. Саперная) № 41. Болезни зубов и полости рта. Удаление зубов без боли Искусственные зубы золотые работы. Праздники ежедневно 10—2 ч. дня и 4—7 ч. вечера По воскресеньям 11—1 ч. дня.

Женщ.-врач В. Н. КОЛОТИНСКАЯ (Бурчуладзе). Спец. женск. бол. и акушерство. Грязелечение, грязев. тампоны. Прием от 11 до 2 ч. дня. Пер. Бакрадзе (б. Кирпичный), № 13.

Д-р В. Г. МУРАДОВ Венерич., мочепол. Прием от 9—11 ч. утра и от 5—7 ч. вечера. Ул. Махарадзе (б. Паскевича), 6.

Д-р А. М. АГАРОНОВ возобновил прием по акушерству и женск. болезням, ежедневно от 4 ч. до 7 ч. веч. Ул. Калинина, 21, тел. 23-76.

Женщина-врач А. С. НАРИНЯН Внутрен. болезни. Прием больн. с 9—11 утра и 6—7 ч. веч. Ул. Перовской (б. Анастасьевская), 7.

Зубной врач С. М. ВЕЛЛЕР, Руставели, 33. ЛИЧНО принимает ежедневно от 9 до 3 и от 5 до 8. Лечение зубов, хирургия полости рта. Вставление зубов—в условленные часы

Женщ.-врач Д. И. КРАСЛАВСКАЯ Женск., кожн., венер. бол. Пр. с 5 до 7 в. Улица Розы Люксембург... Цхнетский пер., 3, трамв. № 5.

Д-р М. О. ЗАНДУКЕЛИ. Внутренние и нервн. бол. Электро-свето-лечебн. кабин. Прием от 7—8 ч. веч. Ул. Ленина (б. Ольгинская), 11, тел. № 4—82.

Д-р Дм. Дм. ЕРОФЕЕВ Малярия, сифил. и их посл., анализ крови и проч. Прием от ... до 10 и 5—7 ч. в. Плеханов. пр. б. Михайл. 151, под'езд. ниже. ...

В кино МИНЬОН драма из еврейской жизни **СКВОЗЬ СЛЕЗЫ** по повести Шолом-Алейхема „Мальчик Мотеле“. Режиссер Г. Гричер.

С СЕГОДНЯШНЕГО ДНЯ

В кино ПАЛАС **МОНТИ БЕНКС** в новой комедии **„ГОНЩИК ПРОТИВ ВОЛИ“** 2905

Преподавательница готов. и репетир. по предм. труд. шк. Спец. русский яз. Подг. в техн., рабфаки. Плехановский пр., 93, во дв., лев. под'езд, 2 эт. Спр. Варшамову-Воронкову, от 2-х ч. 2904 3—1

СВОЕВРЕМЕННАЯ ПОДПИСКА НА ИЗДАНИЯ **„ЗАРЯ ВОСТОКА“** гарантирует аккуратную доставку.

КОМНАТУ солн. со вс. уд. с отд. ход. [12 с пол. кв. м.] обменяю на больш. (от 20 м.) или 2 мал. в район. Руст., Плех., пл. Св. Вид. от 2 до 5. Бельгийск., 6, кв. 16. 6.

Во дворе бывш. **ТИФЛИССКОЙ ТАМОЖНИ** (ул. Орджоникидзе, № 93) в четверг, 4 апреля, в 10 ч. утра, назначены

АУКЦИОННЫЕ ТОРГИ

на продажу конфискованных контрабандных товаров: часы золотые дамские, коверкот, индиго, шевиот №№ 3003 и 3001, чулки „Виктория“, кожа лак-стерлинг, манто подкотиковое, костюмы дамские и мужские и разные другие товары на сумму свыше 16.000 руб.

На торгах могут участвовать лишь государственные и кооперативные органы, акционерные о-ва с преобладающим участием госкапитала и организации пролетарской общественности.

В случае непродажи товаров с первых торгов таковые будут обращены в продажу 6 апреля т. г., в 10 ч. утра, с открытых публичных торгов для всех.

2909 Зав. конф. частью Хомерики.

ПРЕПОД. МАТЕМАТИКИ Г. Д. КАЗАРЯН специально готов. в ВУЗ'ы и техникумы по математике и физике. Ул. Сулханишвили (б. Мало-Ванкск.), 4, кв. 4. Вторник, четверг и пятница от 1-4 ч. дня, остальные—до 7 ч. в. 2256 0-12

Преподавательница с многол. практ. готов. за все группы семилет. по всем предм. взросл. и детей. Подготовка во все уч. зав., уроки русск. яз. кавказцам. **Пушкинская ул., д. 11,** от 11 ч. дня до 8 час. веч. 2531 10—7

ВРАЧИ ЛЕЧЕБНИЦЫ

ГОСУДАРСТВЕННЫЙ ИНСТИТУТ ФИЗИАТРИИ И КУРОРТОЛОГИИ им. МИХА ЦХАКАЯ (ул. Ленина, № 49).

Все виды физических методов лечения: электролечение, грязелечение, водолечение, светолечение, механотерапия, рентгено-радиотерапия, ингаляция, рентгенодиагностика

ЛЕЧЕНИЕ АМБУЛАТОРНОЕ И СТАЦИОНАРНОЕ.

ПРИЕМ БОЛЬНЫХ ЕЖЕДНЕВНО кроме воскресных и праздничных дней от 10 ч. утра до 1 ч. дня | по внутренним (спец. болезни сердца, обмена веществ, пищеварит. органов и др.). По нервн. и женск. болезням.

Запись больных от 9 до 11 час. утра.

ПРИЕМ ПЛАТНЫХ БОЛЬНЫХ

Справки об условиях лечения в канцелярии института, а также письменно и по телефону 15—87. 2503 0—3

ВНИМАНИЕ!

ПЕЧАТАЕТСЯ И НА-ДНЯХ ВЫХОДИТ 3 номер ежемесячного литер.-худож. журнала

„НА РУБЕЖЕ ВОСТОКА“

(орган Закавказской Ассоциации пролетписателей).

СОДЕРЖАНИЕ:

А. Бакунц: Ионатан Марч (окончание), П. Нароушвили „Поэма на разные темы“ (окончание), К. Бобохидзе „Весна“, Г. Ираницев „Этюды уходящего Ирана“, А. Вартанян „Дни не прошли“, Лахути „Кремль“.

ОЧЕРКИ:

Герцель Баазов—Петханиская улица.

ТЕОРИЯ И КРИТИКА.

Бен. Буачидзе—Задачи пролетарской литературы, Джафар-Эфенди-заде—Сабир и его творчество, Вл. Неверович—Литературный Китай, Римма Канделаки—Первый пролетарский поэт Ирана—Лахути.

ИСКУССТВО.

Гасан Сабри—О тюркской опере в Азербайджане, новые кинопостановки (иллюстрации), У. Гаджибеков—Об Азербайджанской тюркской народной музыке.

БИБЛИОГРАФИЯ.

С—н—„Сижим-Кули-намэ“. Вл. Неверович—„Книга и революция“. Вл. Неверович—„Невиданная Япония“, П. М—в. Винниченко, Ник. Каменский—„Академик Н. Я. Марр“.

По литературным организациям. Журнал иллюстрируется.

Смотри в номере кадры новых постановок Госкинпрома Грузии и Арменкино.

ЦЕНА НОМЕРА ВЕЗДЕ 50 копеек.

ЧАСТНАЯ ЛЕЧЕБНИЦА для приходящих больных коллектива врачей-специалистов

ВНУТР. БОЛ. 11—12 ч. д. Д-р мед. КАТАНЯН А. И.
12—2 ч. д. 5—6 ч. веч. Д-р ЗАРАФИДИ З. Н.
ДЕТСК. БОЛ. от 10 ч. до 12 ч. дня. Д-р РЕХЛИЦ М. К.
ЖЕНСК. БОЛ. и АКУШЕРСТ. 8—10 ч. ут. Профес. ГОГОБЕРИДЗЕ Б. В.
2—3 ч. дня. Д-р СУЛХАНОВА О. М.
ГЛАЗНЫЕ БОЛЕЗНИ от 2—3 ч. дня. Д-р МИРЗОЕВА С. З.
ХИРУРГИЧЕСК. БОЛ. от 2—3 ч. д. Д-р ЮЗБАШЕВ П. А.
КОЖНО-ВЕНЕРИЧ. БОЛ. 10—11 ч. и 5—6 ч. в. Д-р ЗРИЦЯН Ч. А.
9—12 ч. и 4—6 ч. веч. Д-р СИМОНЯНЦ М. Е.

Прием ежедневно, кроме воскресений. Плата 1 руб. Адрес: Армянский базар, д. № 35

Лаборатория д-ра ГАМБУРГЕР: медиц. анализы (кровь на мочевую кислоту, сахар, Вассерман и т. д.) Пр. личн. от 8—9 ч. утра и 6—7 ч. веч. Грибоедовская, 13. 3652 25—1

Д-р Л. С. ОГАНДЖАНОВ Спец.: сифил., венер. и кожн. бол. Прием утр. 8—1, веч. 6-8 Прием женщ. и детей 12—1 ч. дня. Ул. Курсантов [б. Кад.), 2, 2-й под'езд от уг. пр. Руставели.

В. С. ТОТВЕН возобновил прием по зубным болезням и хирургии полости рта. Трибунальная, 39.

Прием об'явлений после $3^{1}/_{2}$ ч. в типографии „З. В.“

Управление делами Совета Народных Комиссаров и Высшего Экономического Совета ЗСФСР

на основании постановления ЦИК и СНК ЗСФСР

приступило к составлению и изданию систематического собрания законов ЗСФСР, действующих на 1 мая 1929 года, под руководством специальной комиссии Закcовнаркома в составе т.т. А. Г. Шавердова, Н. Н. Бахтадзе и С. Якубова.

В издаваемом „Собрании действующих законов“ будут помещены в систематическом порядке все действующие законы правительства ЗСФСР на 1 мая 1929 года.

План издания следующий:

Государственное устройство и управление. Сельское хозяйство. Водное хозяйство. Промышленность. Электрификация. Торговля. Кооперация. Транспорт. Народная связь. Труд. Социальное страхование. Жилищное строительство. Профессиональные союзы. Финансы. Государственный бюджет. Местный бюджет. Налоги. Неналоговые доходы. Кредит. Государственный контроль. Планирование народного хозяйства. Социально - культурное строительство и др.

В целях увязки „Систематического собрания действующих законов ЗСФСР“ с „Систематическим собранием законов СССР“ в нем будут сделаны необходимые ссылки на законодательные акты Союза ССР.

„Собрание“ будет состоять из двух томов большого формата.

К „Собранию“ будут приложены хронологический и алфавитно-предметный указатели.

Об'явлена предварительная подписка.

Цена по предварительной подписке установлена в 16 рублей. Предварительная подписка принимается до 1 мая 1929 г. „Собрание“ в отдельной продаже будет стоить 20 рублей. Первый том „Собрания“ примерно выйдет в мае месяце.

Подписку направлять: Тифлис, Дворец, Зак. Совнарком—Информотделу. 2534 9—5

ЦЕНТРАЛЬНАЯ КОМИССИЯ ПО ВВЕДЕНИЮ ЗАБОРНЫХ КНИЖЕК

сообщает, что срок прикрепления потребителей к хлебным точкам

продлен до 29 марта включительно.

Председатель центральн. комиссии **Одилавадзе**
2908 Ответств. секр. **Ласкари.**

Нижеуказанные документы (утерянные и похищенные) считать недействительными:

Удост. личн., воен.-уч. кн., ат., выд. упр. вод, свид. об ок. ин. курорт., уд., выд. политотд. 5 арм., уд., выд. политотд. 26 див., проф. кн. с. рабис, брачн. свид. и др. док. на имя Владимира Базылюка

Удост. личн. и свид. о бедн. на имя Доментия Кучашвили

Проф. кн. с. печатн. за № 176844 и еркооп. кн. за № 28068 на имя Михаила Цителова

Проф. кн. с. рабис за № 96674 на имя Али Шахсабахли

Проф. кн. с. метал. за № 651369 на имя Николая Славинского

Ломб. кв. за № 105186

Проф. кн. СТС за № 504 на имя Григория Юзбашева

Ат., выд. о-вом „Бессарабия“, ат. об ок. кооп. курсов, трамв. билет беспл. на имя Розы Сардовой

Проф. кн. с. пищевкус за № 3212 на имя Степана Аветисова

Еркооп. кн. на имя Леонтия Николайшвили

Ломб. кв. за № 046354

Проф. кн. с. медсантр. за № 633 на имя Евдокии Варламовой

Ча. кн. ЗакТПО за № 20115 на имя Александра Кобулашвили

Проф. кн. СТС за № 16962 на имя Али Исмиханова

Еркооп. кн. за № 41903 на имя Нато Авуевой

Расч. кн. за № 14 на имя Александры Андреевой

Еркооп. кн. за № 38452 на имя Гарегина Саносяна

ТИПОГРАФИЯ ГАЗЕТЫ «ЗАРЯ ВОСТОКА». УЛ. САШИ ЦУЛУКИДЗЕ № 4. ГЛАВЛИТ № 902.