Цена всюду—5 коп.

ЗАРЯ ВОСТОКА

Год издания 8-й.

ОРГАН ЗАКАВКАЗСКОГО КРАЕВОГО КОМИТЕТА ВКП (б) и Центрального Исполн. Комитета Советов Рабочих, Крестьянских, Красноармейских и Матросских Депутатов ЗСФСР

Bütün alqalarin proletarlari, birlesin!
პროლეტარებნო ყველა ქვეყნისა, შეერთდით!
Пролетарии всех стран, соединяйтесь!

РЕДАКЦИЯ: Тифлис, Руставели, 8

Телефоны редакции:

Телефонограммы	26-11	Парт. и раб. отдел.	8-04
Ответ. секр. редакции	3-91	„Листок РКИ"	8-04
Ночной секретарь	22-61	Иностр. отд. и Восток	9-10
Информ. и репортаж.	9-10	Отд. „Советск. Зак."	9-10
Экономический отд.	5-91	Ночной выпуск	5-08

Отделения:

Москва — Мал. Ржевский пер., 6. Баку — Б.-Московская гостиница, № 10, телефон 5-33. Батум — ул. III Интернационала, 38. Эривань — ул. Абовьяна, 8. Сухум — ул. Октябрьской революции, 10. Ленинакан — Улица 16, дом № 35. Гянджа — угол улицы Сабира и „28 Апреля". Кутаис — улица Розы Люксембург.

РУКОПИСИ НЕ ВОЗВРАЩАЮТСЯ

ГЛАВНАЯ КОНТОРА: Тифлис, пр. Руставели, 8. Телеграфный адрес—Тифлис ЗАРЯ

ПОДПИСНАЯ ПЛАТА на 1929 г. с доставкой и пересылкой

ОБЩАЯ (Для учр. и частн. фирм). С приложением собр. соч. В. И. Ленина—30 р.		ЛЬГОТНАЯ (Для рабочих и служащих) С приложением собр. соч. В. И. Ленина—25 р.	
Без приложения:		Без приложения:	
На 12 месяцев	— 13 р. 50 к.	На 12 месяцев	— 10 р. —
„ 6 „	— 7 р. —	„ 6 „	— 5 р. 50 к.
„ 3 „	— 3 р. 60 к.	„ 3 „	— 2 р. 85 к.
„ 1 „	— 1 р. 25 к.	„ 1 „	— 1 р. —

Заграницу:

На 12 месяцев — 15 дол.	На 3 месяца — 4,5 дол.
„ 6 „ — 8 дол.	„ 1 „ — 1,5 дол.

ЗА ПЕРЕМЕНУ АДРЕСА—20 к.

ТАРИФ НА ОБЪЯВЛЕНИЯ

(за строку полпарели):

Позади текста — 80 к., среди текста — 1 р. 60 к.
Многострочные: позади текста—1 р. 50 к.—среди текста—3 р.
При многократном печатании — скидка по соглашению.
Сверх тарифа взимается 10 проц. городского налога.
Объявления принимаются: в главн. конторе (пр. Руставели, 8) с 9 до 3½ ч. дня, после чего взимается дополнительно 10 проц.
Подписка принимается только с 1-го числа на полные месяцы. Заказы выполняются только по получении денег. Подписка в рассрочку или наложенным платежом не выполняется.
С жалобами на недоставку газет в Тифлис звонить по телефону 16-73

Телефоны гл. Конторы:

Телефонограммы	26-11
Зав. издательством	23-31
Бухгалтерия	23-31
Отд. распространения	16-73
Экспедиция	18-73
Выездная экспедиция	13-14
Отдел объявлений	26-11
Типография	15-03

№ 77 (2045) Тифлис. Суббота, 6-го апреля 1929 г. № 77 (2045)

С 8 АПРЕЛЯ НАЧИНАЕТСЯ РАССЫЛКА

подписчикам газеты „ЗАРЯ ВОСТОКА" с приложением собрания сочинений **В. И. ЛЕНИНА**

ОЧЕРЕДНОЙ 5 КНИГИ—V ТОМ.

Недочеты контрактации

По поступающим из различных районов сведениям видно, что контрактация с.-х. культур в текущую весну опять проходит с крупными недочетами, опять повторяются некоторые ошибки в организационной и материальной подготовке к контрактационной кампании, какие были допущены в предыдущих кампаниях.

К проведению контрактации было приступлено с опозданием. Республиканские центры с.-х. кооперации и соответствующие государственные организации затянули заключение генеральных соглашений между собою, и эта задержка на 2-3 недели передалась на весь ход контрактации. Разъяснительная кампания среди крестьян проводилась слабо, а в некоторых районах свелась только к самым необходимым формальным моментам. К контрактации чалтыка, например, низовая кооперативная сеть в Азербайджане в большинстве приступила без всякого раз'яснительного разбега,—почти прямо с раздачи авансов.

Только кое-где вообще проводилось предварительное обсуждение контрактационных договоров на крестьянских собраниях, тщательный разбор всех положений договора, особенно тех производственных, агрикультурных требований, какие государство пред'являет к крестьянскому хозяйству.

Уже приступлено к заключению договоров с посевщиками хлопка, срок для этого во всяком случае наступил давно,—а в Гянджинском районе несколько дней тому назад не были еще получены самые договоры, так и в некоторых других районах.

Выбор районов для контрактации зерновых культур производился недостаточно внимательно, и по Грузии, например, наблюдается чрезвычайная пестрота по степени осуществления плановых заданий.

Хозяйства, с которыми заключены контрактационные договоры, не обеспечиваются надлежащей агрономической помощью, и поэтому выполнение производственных требований договора остается под сомнением.

А в одном из районов, не сумев заключить во-время договора, держат не распределенными около 70 плугов, хотя пахота в этом районе уже началась и недостаток в пахотных орудиях чувствуется остро: плуги эти, мы, предназначаются для снабжения крестьянских хозяйств по контрактации...

Контрактация кенафа в Грузии по существу сорвана, т. к. у акц. о-ва „Кенаф" не оказалось соответствующего количества семян. А, между тем, подготовительная работа среди крестьян велась очень рьяно, участки были выделены и т. д.

Целый букет безобразий, бюрократического отношения к живому делу описан в публикуемой сегодня корреспонденции из Ленкоранского уезда,—как там проводят контрактацию кенафа. Помимо всего, кредитные товарищества там умудрились принудительно удерживать из авансов, выдаваемых крестьянам по контрактационным договорам, десятирублевые паевые взносы, да еще к тому же вторичные, т. к. такие взносы крестьяне уже произвели в соседнем кредитном т-ве.

Но что говорить о низовой кооперативной сети, когда республиканский центр с.-х. кооперации—Айгюхкоопц, получив 36.000 руб. на проведение контрактации шерсти в Армении, пропочел использовать эти средства на иные цели, законтрактовав лишь ничтожную часть предусмотренного по плану количества. Характерна точка зрения этого кооперативного союза на контрактацию, изложенная, примерно, так: что там контрактация,—важно ведь, чтобы была шерсть, а шерсть мы заготовить сумеем...

Таким образом, даже центры с.-х. кооперации не всегда еще уясняют себе сущность и значение контрактации, сводя ее лишь к примитивной заготовительной операции с предварительной выдачей аванса производящему крестьянскому хозяйству. Это как раз та основная ошибка, которая особенно подчеркнуто отмечалась руководящими органами при оценке всей предшествующей контрактационной практики у нас. Упорно не дооценивается то положение, что контрактация, это—один из могущественных способов массового производственного воздействия государства на отсталое крестьянское хозяйство, что это, прежде всего, особый метод организации заинтересованности крестьянских хозяйств в развитии и улучшении своего производства, в технической и культурной его переделке.

В текущем году контрактация проходит в более сложных условиях. Прежде всего — она на много возросла количественно. По всем культурам план предусматривает охват весенною площади посевов до 222 тысяч гектаров, а кроме того проводится контрактация шерсти и — впервые — коконов. Десятки тысяч новых крестьянских хозяйств втягиваются в контрактацию. Свыше 10,5 мил. руб. затрачивает государство на финансирование контрактации — больше, чем на все остальные мероприятия в весенней посевной кампании.

Кроме того, впервые в этом году проводится тщательный социальный отбор крестьянских хозяйств, привлекаемых к контрактации, дифференциация в условиях контракта применительно к отдельным группам крестьянских хозяйств.

Наконец, контрактация должна содействовать образованию коллективных форм крестьянского хозяйствования, усиливать тягу бедноты и середняцкого крестьянства к этому.

Все это требует высокого качества в работе как центральных хозяйственных органов, так и низового аппарата, непосредственно осуществляющего государственную политику контрактации, требует усиленного внимания к этому делу со стороны органов наркомземов, четкого и внимательного руководства со стороны партийных органов. Все допущенные ошибки и недочеты, извращения директив партии и правительства, явления бюрократизма в ответственном деле контрактации, непонимания сущности и значения его—должны быть немедленно устранены.

Руководящим регулирующим органам надлежит усилить систематическую проверку всей работы по проведению контрактации и своевременно принимать меры к выпрямлению ее там, где это необходимо.

Количественно план контрактации в текущем году, за очень небольшим исключением, будет очевидно выполнен. Необходимо поднять качественную сторону контрактации, обеспечив осуществление агрикультурного, производственного содержания контрактационных договоров.

Английская делегация знакомится с хозяйством СССР

МОСКВА, 5-IV. (Зактаг). — Группа членов английской делегации, представляющая сельско-хозяйственную машиностроительную промышленность, посетила акционерное общество Сельхозимпорт.

Делегаты интересовались состоянием сельского хозяйства СССР, его потребностями и возможностью использования в нашем хозяйстве английских сел.-хоз. машин, орудий, молотилок, комбайнов, тракторов, плугов, молочного инвентаря, шпагата и пр. Члены делегации высказали убеждение, что **в результате поездки делегации в СССР удастся наладить экономические взаимоотношения между СССР и Англией.**

Группа членов делегации в составе 9 чел., представляющая стальную промышленность, посетила завод Электросталь, находящийся в 65 километрах от Москвы. Делегация была встречена директором т. Водуновым и заводоуправлением.

После осмотра завода член делегации Эгсон, в беседе с администрацией завода, заявил, что завод в целом производит очень хорошее впечатление и **не уступает многим лучшим европейским заводам.**

Другая группа посетила завод Амо, где она была принята директором завода т. Лихачевым. Осмотрев завод, члены делегации указали на то, что оборудование завода не плохое, но в отдельных частях производства методы работы устарели. Эта же группа осматривала демонстрационный склад Ортметалла.

Несколько членов английской делегации посетили Союз союзов сел.-хоз. кооперации, Центросоюз, техническую контору Госторга РСФСР, ГЭТ, председателя совета гражданской авиации т. Баранова, Стройбюро ВСНХ и пр.

Группа членов делегации, представляющая кожевенную и текстильную промышленность, выехала в Ленинград на несколько дней.

Очередное предательство австро-марксистов

ВЕНА, 4-IV. (Зактаг). — Делегатское собрание 2.500 локаутированных рабочих автомобильной промышленности Граца, **по предложению социал-демократов, постановило возобновить работу и не препятствовать приему на предприятия фашистов.** В среду утром локаутированные рабочие этих предприятий встали на работу.

Орлову пред'явлено обвинение

БЕРЛИН, 4-IV. (Зактаг). — По делу берлинской фабрики фальшивок **прокуратура пред'явила окончательное обвинение Орлову и Россману.** Орлов обвиняется **в покушении на мошенничество.**

«Роте Фане» критикует пред'явленные обвинения, подчеркивая, что они **не касаются истории письма Зиновьева и молчат о подготовке обвиняемыми террористических покушений против советских деятелей.**

ПРИЗЫВ К „ЕДИНОМУ ЕВРОПЕЙСКОМУ ФРОНТУ ПРОТИВ СОВЕТОВ"

ПЕРЕГОВОРЫ ЗА КУЛИСАМИ

Кто займет место Бартеля?

Кризис разрешается помимо сейма

КАНДИДАТЫ

Телефон «Зари Востока».

МОСКВА, 5-IV. Варшавский корреспондент «Известий» передает по телефону:

«Борьба вокруг образования нового правительства пока не закончилась и в связи с этим ожидаемый декрет президента о назначении нового кабинета пока не появился.

В списке наиболее серьезных кандидатур была выдвинута кандидатура ген. **Сосновского,** встретившая поддержку президента, считающего, что при создавшемся внутреннем положении необходимо правительство «гражданского мира». В этом смысле ген. Сосновский, не замешанный в обострившей взаимоотношения борьбе различных групп, был бы вполне подходящей «нейтрализующей фигурой» и импонировал бы и полковничьей группе, и сейму.

Против Сосновского, однако, со всей решительностью выступила полковничья группа, несмотря на то, что Сосновский является старым членом I бригады и бывшим начальником штаба легионеров Пилсудского.

Полковничья группа, в свою очередь, выдвинула своих кандидатов, в первую очередь—министра народного просвещения **Свитальского** и министра внутренних дел ген. **Скляткевского.** Называют также имена полк. **Циалвекова,** адъютанта Пилсудского **Пристера** и посольского посланника в Москве **Патека.**

Полковничьи кандидатуры встретили резкое противодействие президента. В связи с этим, как передают, полковничья группа, дабы не допустить Сосновского, готова не настаивать на отставке Бартеля.

Впрочем, **не исключена возможность, что борьба окончится «в ничью» и Бартель останется пока на посту премьера. Окончательного решения ожидают после совещания Пилсудского с президентом».**

СТРОГО СЕКРЕТНО

ВАРШАВА, 4-IV. (Зактаг). — Переговоры о реконструкции кабинета ведутся строго секретно. **За кулисами ведется упорная борьба между полковничьей группой и консерваторами, с одной стороны, и левым крылом беспартийного блока сотрудничества с правительством, действующим согласованно с так называемыми хозяйственными кругами — с другой.**

Победа первых будет означать обострение курса правительства по отношению к сейму, победа вторых — попытку примирения с сеймом.

В числе кандидатов на пост премьера называют Патека. В связи с этими слухами обращает на себя внимание то, что Патек продлил на целую неделю срок своего пребывания в Варшаве.

Между прочим, в политических кругах считают достоверным слух о том, что после реконструкции правительства при президиуме совета министров будет учреждена **должность министра по делам нацменьшинств, при чем кандидатом на этот пост называют волынского воеводу Юзефского.**

«БОЛЕЕ АВТОРИТЕТНЫЕ ФАКТОРЫ»

ВАРШАВА, 4-IV. (Зактаг). — Правительственная печать подтверждает сведения о правительственном кризисе и с удовлетворением подчеркивает, что **вопрос о назначении кабинета «решается не сеймовскими группировками, но более авторитетными государственными факторами».**

Отставка кабинета Зейпеля

ВЕНА, 4-IV. (Зактаг). — Вслед за Зейпелем вышел в отставку весь его кабинет. Отставка вызвана обострившимися разногласиями между партиями правительственной коалиции, особенно между христианско-социалистической и пангерманской. Пангерманцы недовольны активизацией клерикального курса и социальной политики правительства, а также тем, что руководство армией целиком находится в руках христианско-социалистической партии. Кризису способствует также полная невозможность заключить новый многострадный заем, в виду неблагоприятных условий на нью-норкском финансовом рынке.

В политических кругах считают отставку Зейпеля тактическим шагом, с целью поставить пангерманцев перед дилеммой: или согласиться с политикой христианско-социалистической партии, или примириться с тем, что **нынешняя коалиция будет заменена коалицией христианских социалистов и социал-демократов.** Однако, в более осведомленных кругах полагают, что нынешняя коалиция будет временно сохранена, но что кабинет будет преобразован и ему будет придан характер делового кабинета.

УХОД ЗЕЙПЕЛЯ — ОКОНЧАТЕЛЬНЫЙ

ВЕНА, 4-IV. (Зактаг). — В австрийских буржуазных политических кругах **уход Зейпеля считается окончательным.** Ближайшие перспективы, по их мнению, таковы: **нынешняя коалиция остается, однако, на новом базисе с ограниченной программой.**

Танака все еще извиняется

ТОКИО, 4-IV. (Зактаг). — Газеты сообщают, что премьер Танака был принят императором и принес ему извинения за подписание соглашения об урегулировании цензинского инцидента в окончательном, не подлежащем ратификации сторонами, виде.

Де-Жувенель публикует статью в „Бергверксцейтунг"

Новая попытка вовлечь Германию в антисоветский фронт

ОТКРОВЕННЫЕ РАССУЖДЕНИЯ ЖУВЕНЕЛЯ

БЕРЛИН, 4-IV. (Зактаг). — В органе германской тяжелой промышленности **«Бергверксцейтунг»** опубликована статья французского сенатора де-Жувенеля под заголовком **«Европейский единый фронт против советов».**

Обсуждая позицию Германии по отношению к СССР, де-Жувенель пишет:

«Непростительно, что западные державы доныне еще не поняли необходимости единообразной политики по отношению к русским. Рано или поздно советское правительство должно капитулировать — и тогда выяснились бы преимущества общей политики. Уже по одному этому **все европейские государства должны сотрудничать и избегать, чтобы они были по-одиночке использованы в интересах русской политики»**

Выразив в связи с этим «сожаление» по поводу политики Германии, предоставившей в 1926 году крупные кредиты СССР, де-Жувенель далее пишет:

«После раппальского договора Германия все время старалась быть посредником между Лигой Наций и советским государством, но делая выбора в пользу Лиги или СССР. Германия хочет использовать свое срединное положение, она хочет создать для себя выход на восток, если путь на запад окажется закрытым. Она стремится также с помощью соседней России оказать известное давление на другие западные державы. **Явно выраженные симпатии Германии к СССР отражаются также на Лиге Наций, в которой из года в год все труднее достигнуть единого решения по поводу России, ибо одно из государств, являющееся членом Лиги Наций, поддерживает самостоятельные отношения с советским правительством. Эта трудность доказывает безусловную необходимость выступать крепким фронтом по отношению к большевизму. Основательная переориентировка германской политики принесла бы такую же пользу самой Германии, как и остальной Европе».**

В заключение де-Жувенель пишет:

«Уже не очень далек день, когда западные державы должны будут решить, в какой мере они могут еще сотрудничать с русским правительством, поскольку Россия не может освободиться от своего немыслимого эксперимента».

Статья де-Жувенеля снабжена **редакционным примечанием,** в котором говорится:

«Соображения де-Жувенеля особенно интересны, ибо показывают, **какое большое значение придают во Франции вовлечению Германии в единый фронт по отношению к СССР. Автор забывает лишь сказать, какие преимущества могут и хотят предложить Германии за отказ от политики, которую она проводила доныне».**

НОВОЕ НАЗНАЧЕНИЕ ЛЕРОНА

БЕРЛИН, 4-IV. (Зактаг). — **«Дейтче Альгемейне Цейтунг»** сообщает, что **французский генерал Лерон,** вошедший недавно в наблюдательный совет международного акционерного общества Данцигской верфи, **избран председателем наблюдательного совета большинством голосов Англии, Франции и Польши.** Газета отмечает, что приобретение Лероном **решающего влияния на дальнейшее развитие Данцигской верфи** означает **новый шаг по пути военно-политического упрочения Англии, Франции и Польши в Данциге.** На такое развитие дела можно смотреть с самыми серьезными опасениями.

УГРОЗА ПО АДРЕСУ СССР

БЕРЛИН, 4-IV. (Зактаг). — Берлинские газеты оживленное обсуждают избрание генерала Лерона председателем наблюдательного совета международного акционерного общества данцигской верфи. **«Берлинер Тагеблатт»** пишет, что **это избрание означает недружественное отношение к Германии и новую угрозу по адресу СССР.**

ФЕДЕРАЦИЯ ТРУДА «ВОЗРАЖАЕТ»

НЬЮ-ЙОРК, 4-IV. (Зактаг). — Вице-председатель американской федерации труда обратился к государственному секретарю Стимсону с письмом, в котором **резко нападает на сенатора Бора и на других сторонников признания СССР, напоминая Стимсону, что американская федерация труда возражает против этого признания.**

«СТАРАНИЯ, ПОТЕРПЕВШИЕ НЕУДАЧУ»

БЕРЛИН, 4-IV. (Зактаг). — Московский корреспондент **агентства Зольфа** сообщает, что при проезде в Варшаву он беседовал **с видным представителем латвийской дипломатии,** которому задал вопрос: будет ли совместное подписание московского протокола Латвией и Польшей иметь особое значение для польско-латвийских взаимоотношений и **может ли это служить средством создания блока против СССР?**

Латвийский дипломат ответил:

«Всемь лет велась работа над созданием таких взаимоотношений. Но теперь я должен откровенно вам сказать, что эти старания надо считать окончательно потерпевшими неудачу».

В Афганистане

ЛОНДОН, 4-IV. (Зактаг). — Корреспондент «Дейли Мейль» в Лагоре сообщает, что **Аманулла упорно продвигается к Кабулу.** Однако, корреспонденты «Морнинг Пост», «Таймс» и «Дейли Телеграф» опаривают это сообщение.

Московский протокол

МОСКВА, 5-IV. (Зактаг).—5 апреля 1929 года чрезвычайный посланник Литвы Балтрушайтис сдал на хранение правительству СССР акт о присоединении Литвы к московскому протоколу от 9 февраля, ратифицированный президентом Литовской республики.

В профсоюзах Чехо-Словакии

ПРАГА, 4-IV. (Зактаг). — По окончании конференции семи секций международного об'единения профсоюзов (МОП), а именно: секций металлистов, горнорабочих, текстильщиков, строителей, кожевников, стекольных и сел.-хоз. рабочих состоялось общее заседание делегатов всех этих конференций. Постановлено обратиться к членам МОП и всем рабочих Чехо-Словакии с воззванием.

Американский капитал в Китае

НЬЮ-ЙОРК, 4-IV. (Зактаг).—Бывший товарищ председателя железнодорожного общества при штате Нью-Йорк **Мантель назначен советником всех китайских железных дорог.** По мнению печати, назначение Мантеля связано с вопросом **о предоставлении кредитов национальному правительству для приобретения железнодорожного оборудования** и обеспечения технической помощи.

За последнее время американцы приобрели ряд железнодорожных линий в Южной Америке, находившихся ранее в руках англичан. Американские железнодорожные общества ведут переговоры с европейскими железнодорожными обществами о заключении различных соглашений.

Все эти, а также ряд других данных свидетельствуют **об усиленном стремлении американского капитала проникнуть в железнодорожное хозяйство Латинской Америки, Азии и Европы с целью распространения влияния С.-А. С. Ш. на мировые пути сообщения.**

ФЫН ЮЙ-СЯН НА СТОРОНЕ НАНКИНЦЕВ

ПЕКИН, 4-IV. (Зактаг). — По сообщению агентства Говель, Фын Юй-сян приказал ген. Лю Чен-хуа принять участие со своими войсками в карательной экспедиции против гуансийской группировки. В связи с этим Лю Чен-хуа обратился к пекинскому представителю Чан Кай-ши с просьбой предоставить ему шесть поездов для перевозки войск в Хенаньскую провинцию.

Восстание в Мексике ликвидируется

НЬЮ-ЙОРК, 4-IV. (Зактаг). — Мексиканское правительство об'являло о занятии правительственными войсками Химинеса (штат Чиуахуа)—важнейшего в стратегическом отношении железнодорожного центра, где мятежники сосредоточили свои силы и пытались остановить продвижение правительственных войск.

Сообщается также о дальнейших успехах правительственных войск на западном побережьи. **За исключением трех северных штатов, власть правительства всюду восстановлена.**

ПРЕСЛЕДОВАНИЕ КОММУНИСТОВ

МЕКСИКО, 4-IV. (Зактаг). — Реакционные депутаты мексиканского парламента требуют исключения коммунистического депутата Лаборда вместе с теми депутатами, которые поддерживают военный мятеж. Рабочо-крестьянский блок протестует против этого. **Поход против Лаборда об'ясняется его агитацией против приезда Гувера в Мексику. Правительство штата Халиско выслало коммунистических лидеров.** Высланные заявили, что они намерены вскоре возвратиться.

В марте в Токио состоялись перевыборы в муниципалитет. Перевыборы происходили впервые при расширенном избирательном праве. На снимке: установка предвыборных плакатов на улицах в Токио

С'ЕЗД КОМПАРТИИ ФРАНЦИИ

Дорио признает свои ошибки

Полный отказ от прежних шатаний

ЕДИНСТВЕННЫЙ ЛОЗУНГ — КЛАСС ПРОТИВ КЛАССА

ПАРИЖ, 4-IV. (Зактаг). — На партийном с'езде представитель организации северного департамента **т. Бонте** отрицал, что северная организация неправильно оценивала позицию социалистов, и признал, что **организация совершила ошибку, выступая против тактики — класс против класса — в парламентских выборах.**

Один из делегатов парижского округа анализировал социальный состав партии и указал, что **недостаточно вовлекаются в партию наиболее эксплоатируемые и боеспособные слои пролетариата,** что создает предпосылки для правого уклона.

С обстоятельной речью выступил **т. Дорио,** заявивший об **ошибочности своих расхождений с партийной линией** со времени лиллского парт'езда и, в частности, подчеркнувший **ошибочность борьбы против тактики — класс против класса — в применении к парламентским выборам.** Т. Дорио, признав, что **осуществление его предложений о снятии коммунистических кандидатур в пользу «левых» социалистов принесло бы вред партии, говорит:**

«Партийное руководство было вправе вести против меня энергичную борьбу».

Т. Дорио признал ошибочность своих взглядов и в вопросе **о комитете действия,** который он предложил создать под впечатлением неудачи выступления в Пари. Он считал необходимым мобилизовать более широкие массы через межпартийные органы, но теперь **он убедился в правильности позиции партии,** считающей необходимым перенести центр тяжести работы на предприятия, осуществляя **единый фронт снизу.**

К признанию своих ошибок Дорио побудили, во-первых, **роль социал-демократов в последних забастовках и развитие забастовочного движения.** Во-вторых, — **оппортунистическая позиция правых в секциях Коминтерна и вредная роль примиренцев.** В третьих, — **попытки социал-демократов использовать в своих целях внутрипартийную дискуссию в КПФ и,** в четвертых, — **воздействие партруководства в результате дискуссии с ним.**

Дорио подчеркивает, что на **его взгляды сильно повлияло осознание наличия серьезной правой опасности в ВКП (б), ибо правый уклон в ВКП (б) означает пораженчество в области социалистического строительства.** Дорио решительно **отмежевывается от взглядов Крозе,** указывая, что последний оценивает экономическую конъюнктуру Франции в более оптимистических тонах, чем сами французские промышленники. Крозе рассматривает развитие французского капитализма, **изолированно от международного.** По мнению Дорио, путь к настоящему преодолению правой опасности лежит через борьбу за изменение социального состава КПФ путем охвата наиболее эксплоатируемых слоев рабочего класса за счет рабочей аристократии.

«Я предпочитаю, — говорит Дорио,— **искренно сознаться в своих заблуждениях, чем следовать примеру тех, которые, не желая признать очевидных ошибок, предпочитали выйти из партии и бороться с нею, ибо я хочу служить рабочему классу и партии».**

Вето американского правительства

НЬЮ-ЙОРК, 4-IV. (Зактаг). — Состоявшееся между английскими и американскими нефтепромышленниками соглашение об ограничении добычи нефти в С.-А. С. Ш. и Латинской Америке не сможет быть осуществлено, ибо **правительство С.-А. С. Ш. неожиданно высказалось против этого соглашения.**

Вести отовсюду

(По телеграммам Зактага).

◆◆ Бастующие текстильные рабочие в Вервике (Бельгия) приступили к работе в виду того, что **христианские профсоюзы заключили соглашение с предпринимателями.** После начала рабочие устроили демонстрацию против лидеров христианских профсоюзов.

Почему недостает бумаги

ТОВ. ШМИДТ О ПОЛОЖЕНИИ В БУМАЖНОЙ ПРОМЫШЛЕННОСТИ.

МОСКВА, 5-IV. (Зактаг). — Зам-председателя Госплана СССР тов. Шмидт в беседе о положении в бумажной промышленности сказал:

— Несмотря на значительный рост производства, бумажная промышленность далеко не покрывает потребности в бумаге.

На ряде заводов аварии, простои, а в результате недовыработка. Положение усугубляется тем, что машины, вырабатывающие бумагу и полуфабрикаты, стоят миллионы золотых рублей и каждая поломка требует новых затрат золота.

Газеты поместили значительное количество заметок о недопустимо безобразном отношении к дорогим машинам (Сясьский завод и Зиновьевская фабрика в Ленинграде). Причины этих преступлений: **вредительская работа иностранного капитала, действующего подкупом и разлагающей агитацией, и падение трудовой дисциплины.**

Много еще в январе предприняты мероприятия, одобренные правительством: **снят с работы ряд руководителей,** обращено внимание местных парт. и профорганизаций на подбор рабочих, **поручено пересмотреть все дела рабочих, уволенных и обратно принятых, прокуратуре поручено пересмотреть все дела об увольнениях, связанных с вредительством.** Рабочие требуют применения суровых мер за безобразия и хулиганства.

За ленинскую линию в крестьянском вопросе

Передовая «Правды», 5-IV—29.

Опубликованные тезисы доклада тов. Калинина к предстоящей партконференции представляют документ большого политического значения. Тезисы подводят итоги чрезвычайно важному этапу, пройденному страной и партией в промежуток времени после XV с'езда. Тезисы охватывают основные вопросы сельско-хозяйственной политики. Так как вопросы смычки пролетариата с крестьянством и перехода этой смычки на высшую ступень являются решающим для укрепления диктатуры пролетариата и дальнейшего успешного развертывания социалистического строительства, то совершенно ясно, что на тезисах должно сосредоточиться внимание всей партии.

Данные, которые приводятся в тезисах о росте сельского хозяйства и направлении его развития, дают яркую картину и неопровержимое свидетельство последовательного, неуклонного выполнения партией и руководящими органами решений XV с'езда. Твердый курс на индустриализацию страны за сравнительно короткий промежуток времени дал уже первые положительные результаты в сельском хозяйстве, выразившиеся в бурном росте производственных кооперативных об'единений и напряженнейшем развертывании совхозного и колхозного строительства. Стихийная тяга бедняцких и середняцких масс к коллективизации за истекший период в значительной степени оформилась и влита в организованное русло кооперативного и колхозного движения.

Правда, тезисы отмечают, что работа в области производственного кооперирования и коллективизации идет еще неудовлетворительной. Волна движения деревни к крупному хозяйству перехлестывает через организационные формы сельско-хозяйственной кооперации, которая слишком медленно приспосабливает свой аппарат, формы и способы работы к новым производственным задачам и не всегда умеет наиболее целесообразным образом использовать в складывающейся новой обстановке все средства влияния, обеспечивающие ростом социалистического сектора хозяйства. Но это отставание кооперации в охвате движения — отставание, которое нужно как можно скорее изжить—дает в то же время ответ на вопрос, является ли широкое развитие колхозного движения естественным или „искусственным", закономерным или форсированным сверху, как это пытаются изобразить правые.

Формы связи общественного сектора народного хозяйства с мелким индивидуальным крестьянским хозяйством пришли за истекший период ярко выраженный производственный характер. Работа тракторных колонн, охватывающая большие земельные массивы и переводящая сразу десятки земельных обществ на рельсы производственного кооперирования, распространение контрактации, дающей наибольший технический и социальный эффект в зависимости от производственных обязательств обеих сторон и становящейся «формой увязки развития сельского хозяйства с промышленностью», сильный рост удельного веса предметов производственного снабжения в товарообороте с деревней, — вот все, что дает полнейшее основание утверждать, что наряду со старыми формами смычки с основными массами крестьянства путем развития и усиления товарооборота промышленности с сельским хозяйством, развития торгово-кооперативных форм связи между городом и деревней, выдвигаются новые формы смычки, развивающейся на базе производственной связи рабочего класса с крестьянством.

Вопрос о двух путях развития сельского хозяйства — социалистическом или капиталистическом — разрешается в деревне в зависимости от усиления производственных форм смычки, роста и влияния социалистического сектора хозяйства, развития совхозного и колхозного строительства практически повседневно в пользу и по пути социализма.

Отсюда бешеная ненависть кулака ко всякой советской организации, проводящей правильную классовую политику, ко всякому успевающему совхозу или колхозу, становящемуся той силой практического примера для трудящихся слоев крестьянства, о которой говорили основоположники марксизма. Но в то же время укрепление социалистических позиций в деревне усиливает организацию широких масс бедноты, делает более прочным союз с середняком и, следовательно, мобилизует силы для борьбы против кулака.

Середняк прочно вовлекается в социалистическое строительство только по пути возрастания роли социалистического сектора, т. е. по пути индустриализации, коллективизации, по пути сплочения сил пролетариата и бедняцких масс деревни, приводящему к укреплению их союза с середняком. Этот путь дает возможность реальной помощи середняцкому хозяйству. Тезисы тов. Калинина являются лучшим свидетельством отношения партии к вопросу о союзе с середняком. В числе мер, направленных к проведению новых форм смычки, закреплено также и налоговое облегчение середняка, проведенное Центральным Комитетом партии, «исходя из того, что эти мероприятия наряду с ранее проведенным повышением цен на хлеб должны обеспечить усиление заинтересованности середняка в осуществлении мероприятий, повышающих технический и культурный уровень его хозяйства». Всякий другой путь, продиктованный паникой перед трудностями строительства и капитуляцией перед кулаком, отвергается партией самым решительным образом.

Клеветнические вымыслы правых о якобы происходящей деградации сельского хозяйства, о «военно-феодальной» политике партии по отношению к крестьянству и их принципиальные ошибки, приводящие к теории перманентных уступок, уже оценены по достоинству подавляющим большинством партии и теперь детально расшифрованы в тезисах т. Калинина.

Платформа правых названа в тезисах настоящим ее именем и характеризуется «как прямой переход на позицию кулака, как прямой отказ от руководящей роли рабочего класса в области развития сельско-хозяйственного производства».

Логика капитулянтской политики толкает правых на бесславный путь троцкизма, воюющего методами заведомо ложного опорачивания позиции и деятельности партии. После разоблачения троцкизма ошибки правых являются основной опасностью. Такую же опасность представляет и примиренческое отношение к правым ошибкам, скрывающее под елейными словами примирения попытки тянуть партию в то-же оппортунистическое болото. Игра правых на колебаниях в мелкобуржуазных слоях и отдельных прослойках рабочего класса противопоставляется твердая воля пролетариата к «закреплению смычки путем усиления индустриализации и быстрого развития отраслей промышленности, обслуживающих производственные потребности реорганизуемого сельского хозяйства».

Каждый член партии должен сознать, что «преодоление трудностей под'ема сельского хозяйства и его реконструкции требует решительного преодоления правой опасности». Поэтому необходимо внимательнейшее изучение каждым членом партии опубликованных тезисов, ярко формулирующих позицию партии в крестьянском вопросе и дающих анализ ошибок правых оппортунистов.

Сопоставление позиций убедит каждого члена партии, каждого сознательного рабочего и крестьянина в том, что «линия правых ведет к увековечению кулацкой кабалы», ведет к «разоружению рабочего класса перед классовыми врагами», что она представляет собой антиленинскую теорию. В то-же время из содержания тезисов каждому станет вполне ясно, что партия в целом остается непоколебимой на позициях ленинизма и завета Ленина относительно обеспечения смычки на основе развития социалистической индустриализации, укрепления опоры на бедноту, союза с середняком и выполнения кооперативного плана — его неуклонно выполняются.

НОЧНЫЕ ТЕЛЕГРАММЫ

ТРАГИЧЕСКИЙ ИНЦИДЕНТ.

Варшава, 6-IV.

В гор. Барановичи произошел трагический инцидент. Возвращавшиеся из Берлина в Москву вместе с женой сотрудник берлинского торгпредства СССР Иван Апанасевич застрелил в полицейском участке Барановичей городового и тяжело ранил полицейского чиновника Барановичского старостатства. После этого Апанасевич выстрелом из револьвера пытался покончить самоубийством. Апанасевич помещен в больницу. Его жизни не угрожает опасность. Подробности не выяснены. Известно, что Апанасевич задержался в Барановичах для посещения семьи, проживающей в деревне вблизи Барановичей. Существует предположение, разделяемое также и польскими властями, что Апанасевич действовал в состоянии умопомрачения. Советский консул в Варшаве Шахов выехал на место происшествия. (ЗТА).

Варшава, 6-IV.

Польское телеграфное агентство сообщает:

«2 апреля в Барановичах остановился служащий советского торгпредства в Берлине Апанасевич с женой. Он отправился к своему брату в деревню Мала Колненица. Оттуда пришел на полицейский пост в деревню Шодовичи и сделал там заявление о якобы готовящемся на него покушении. Комендант поста уведомил об этом полицейские власти в Барановичах, Апанасевич, сопровождаемый, согласно его желания, полицейским, отправился в Барановичи на железнодорожный полицейский пост, где повторил свое предположение и просил полицейской защиты.

Вице-старосте Барановичей предложил Апанасевичу провести ночь в гостинице, под охраной полиции, но Апанасевич попросил разрешения провести ночь на полицейском посту, где себя чувствовал в безопасности, и подал старосте письменную просьбу. Соответствующее разрешение было дано и Апанасевич провел спокойно ночь на полицейском посту.

3 апреля утром, на вокзал прибыли окружной врач и чиновник охранной полиции Кухарковский для облегчения Апанасевичу от'езда в СССР. После краткой беседы врач оставил комнату, в которой находился Апанасевич с женой, оставив их в обществе Кухарковского и дежурного полицейского. Когда Кухарковский подошел к телефону и поднял трубку, Апанасевич вынул револьвер и тремя выстрелами ранил Кухарковского и полицейского, а потом трижды выстрелил в себя. Полицейский умер. Кухарковский очень серьезно ранен. Апанасевич ранен легко и жизнь его вне опасности.

По ордеру следователя, жена Апанасевича находится под стражей, в распоряжении следователя. Ведется энергичное следствие, которым руководит прокурор суда первой инстанции в Новогрудке».

V пленум ЦК и ЦКК КП (б) Грузии

**Вчера

Советское Закавказье

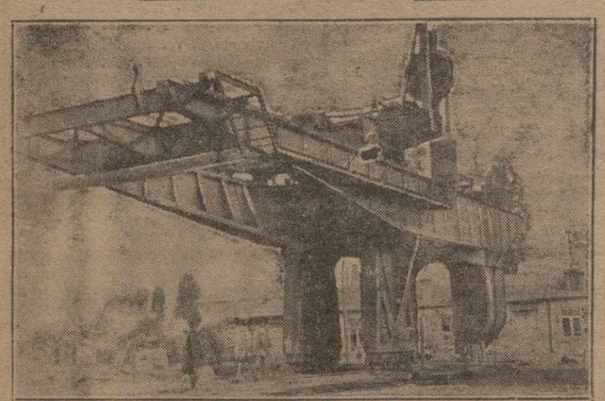

БАТУМ. Гигантский под'емный кран, устанавливаемый в порту.

Хорошо поете—где-то сядете

На работе с песнями. Шоффер без машины. Растратчики в почтовой конторе. Частник под кооперативной вывеской

ЛЕГКАЯ КАВАЛЕРИЯ В ДЕЙСТВИИ

КУТАИС, 5-IV. **(Наш кор.).** Проведен налет 28 рабочих производственников, рабкоров и «легкой кавалерии» на учреждения города.

Почти во всех обследованных учреждениях **наблюдаются систематические опаздывания служащих на работу** в среднем на 20-40 минут. В конторе управления жел. дорог 1-го участка «палетчики» застали сотрудников конторы занятыми **чтением газеты и хоровым пением в служебные часы.**

Администрация железнодорожного участка ПЧЗ, **не имея автомобиля, в продолжение 2-х месяцев содержит на жалованьи шофера.** Ряд сотрудников телефонной станции уличен в грубом обращении с посетителями. Председатель месткома почты — в растрате союзных средств. Управляющий отделением почтово - телеграфной конторы в Хоне Качарава в недавнем прошлом был неоднократно судим за растраты. В магазине Еркоопа № 2 продавцы очень грубо обращаются с покупателями. Из этого же магазина **частники через приказчиков получали крупные отрезы ходовых мануфактурных товаров.**

Крупные злоупотребления вскрыты рабочими и «легкой кавалерией» в коллективе безработных. **Под кооперативной вывеской свил себе прочное гнездо частный капитал.** Три крупных торговца, имеющие собственные магазины, в тесной смычке с руководителями коллектива долгое время обкрадывали государство и выуживали колоссальные прибыли из кармана потребителя, доверчиво смотревшего на кооперативную вывеску. Частники сдавали на комиссию в торговые точки коллектива огромные партии товаров, **продавая его на 75 проц. выше действительной стоимости.** Одному из торговцев — Джинчихашвили — администрацией об'единения безработных выдавались бесчисленные ссуды на закупку товаров, в результате за Джинчихашвили числится 6 тысяч руб. задолженности.

РКИ постановила: снять с работы за растрату председателя месткома почтово - телеграфной конторы и передать его дело прокурору; сместить управляющего почтовым отделением в Хони—Качарава; отстранить от занимаемых должностей и отдать под суд ответственных руководителей коллектива безработных — Куправа и его помощника Менабде. Часть виновных арестована.

Электрификация Кутаиса

ПЕРЕУСТРОЙСТВО СЕТИ

КУТАИС, 5-IV. **(Наш кор.).** Кутаисский исполком получил от коммунального банка первый кредит на электрификацию Кутаиса, в размере 105 тысяч руб. В связи с этим **приступлено к предварительным работам по капитальной перестройке существующей городской сети.** Перестройка электросети ведется с таким расчетом, чтобы впоследствии ее можно было без лишних затрат использовать для тока Рионгас.

Гэт сделан заказ на изготовление цевой партии различного электрооборудования. **Стоимость всех работ исчислена в 760 тысяч руб.**

Поперек горла кулаку

КУЛАКИ НЕДОВОЛЬНЫ РОСТОМ КОЛХОЗОВ

БАКУ, 3-IV. (Закгаг).—В связи с ростом колхозного движения в деревнях Азербайджана кулаки уже не ограничиваются одной словесной агитацией против колхозов и переходят к прямому вредительству. **В пришибском колхозе кулаки** при содействии некоторых подкупленных ими батраков **насыпали гвоздей в тракторную передачу.** Это было во-время обнаружено трактористами колхоза.—**В сел. Сабкр-Абад группа кулаков избила колхозников,** выехавших на распашку своих и соседних с ними бедняцких полей.

КОММУНА ИЗ БЕСПРИЗОРНЫХ

ЛЕНИНАКАН, 1-IV. Общество друзей беспризорных в 4 километрах от города на участке площадью до 30 гектаров **организовало первую в уезде коммуну из беспризорных детей имени т. Гариджаняна.** В коммуне сейчас работают **30 бывших беспризорников** под руководством агрономов и специалистов по сельскому хозяйству.

Реки грозят

РАБОТЫ ВЕДУТСЯ ВЯЛО

ГОРИ, 5-IV. **(Наш кор.).** В районе города Гори укрепляются берега Куры и Лиахвы. Дамбы, возведенные тут в прошлом, были повреждены прошлогодним паводком. Работы по укреплению берегов рек идут и в других пунктах уезда, но не всюду они ведутся с одинаковой энергией. Так, **работы по укреплению берегов Лиахвы у селения Дзевера и берегов Куры в районе сел. Гоми ведутся вяло.** Между тем, в этих пунктах Кура и Лиахва регулярно наводняют поля. Недалеко от сел. Гоми находится винокуренный завод треста народных имений Грузии—и, если теми работ по укреплению берегов Куры не будет усилен, завод окажется под прямой угрозой наводнения.

ТРАНСПОРТ ЗАДЕРЖИВАЕТ ПЕРЕБРОСКУ МАТЕРИАЛОВ

БАКУ, 5-IV. (Закгаг). — При берегоукрепительных работах крайне необходимы копры для забивки шпал. Копры со станции Баку до станции Ляки продвигались 9 дней.

Запоздание получения копров задержало берегоукрепительные работы в самый напряженный момент на напотвественнейшем участке по обваливанию Куры. Чрезвычайная тройка по борьбе с наводнениями **привлекает к ответственности всех железнодорожных агентов, виновных в задержке переброски копров.**

Несчастный случаи

КАМАРЛЮ, 5-IV. **(Наш кор.).** На электростанции участкового исполкома во время пуска в ход двигателя маховик задел рабочего, причинив ему тяжкие увечья. От полученных ран рабочий скончался.

Больных на курорты

БАКУ, 5-IV. **(Наш кор.).** Президиум Азсоцстраха представил на тарифно-экономическое совещание для утверждения намеченную им разверстку мест на курорты и в дома отдыха. По этой разверстке в наступающем сезоне **Азсоцстрах предоставляет бесплатный отдых 11.128 рабочим и служащим.**

На санаторное лечение в этом сезоне намечено послать 2.500 больных.

Как строится нефтепровод

НА ВСЕХ УЧАСТКАХ ИДЕТ РАЗВОЗКА И СВАРКА ТРУБ. ПРОПУСКНАЯ СПОСОБНОСТЬ УЧАСТКА — 2.800 ТОНН НЕФТИ В СУТКИ, ВМЕСТО 2.500. ЗАПАЗДЫВАЕТ ПОСТУПЛЕНИЕ НА ЛИНИЮ ДВИГАТЕЛЕЙ И НАСОСОВ.

(От бакинского корреспондента)

Работы по прокладке нефтепровода Баку—Батум идут успешно. Весь западный участок (по Грузии) находится в эксплоатации с конца февраля. За сутки **перекачивается 2.800 тонн нефти против программных 2.500.**

На остальных участках производится развозка и сварка труб.

На пятом участке все трубы уже развезены и на протяжении 27 километров между Хашури—Мцхет уже сварены. Сваренные трубы опускаются в землю и прессуются. После зимнего перерыва возобновляются работы по возведению искусственных сооружений: мостов, переходов и т. д.

На шестом участке работа в полном разгаре. Сварено уже более половины труб.

Седьмой участок, который по календарному плану работ идет последним, может похвастать тем, что на нем закончена развозка труб по станциям и полностью развернуты работы по их раскладке, ведущиеся сразу с обоих концов участка — от Пойли и от Шамхора.

На восьмом участке трубы развезены, но вся сварка закончится только во второй половине апреля. Пока происходит прессовка и землянные работы.

На девятом участке сварено более половины труб.

На десятом участке от реки Гандаман-чай до местности Джейран-Кечмаз (Джейран не пройден) после зимнего перерыва, вызванного глубокими снегами и морозами, работы разворачиваются с расчетом вернуть потерянное за зиму время. Предположено закончить тут работу к середине июля.

Постройка перекачечных станций идет по плану. Однако, имеются опасения некоторого запоздания в сдаче двигателей и насосов, заказанных заводам нашей металлургической промышленности.

Первые дизеля Коломенского завода сейчас испытываются на месте постройки. По сообщению главного инженера Азнефти, первые предварительные результаты испытаний прошли блестяще. В середине апреля состоится официальная проба первой группы заказанных дизелей в присутствии специально сформированной Азнефтью комиссии, в которую приглашены авторитетные специалисты по дизелестроению.

Закончен постройкой первый батумский керосиновый завод. Пуск завода против предположенного срока запаздывает, примерно, на месяц. Это запоздание Азнефть мотивирует тем, что при необычайно плохой погоде и сильном снегопаде в феврале — марте невозможно было вести работы.

И. В.

Продал 5.000 за 50 руб.

БАТУМ, 3-IV. (Закгаг). — В последнем тираже госзайма 1926 г. на одну из облигаций пал выигрыш в 10.000 руб. Половина этой облигации незадолго до тиража была продана держателем и находится в портфеле банка. Владелец другой половины за получением выигрыша до сих пор не явился.

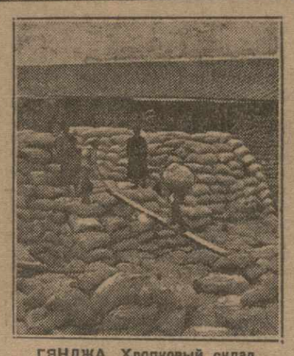

ГЯНДЖА. Хлопковый склад.

Постройка механических коконосушилен

НАХИЧЕВАНЬ, 5-IV. Нахкейбирпром заключил договор с строительным отделом КУМХ НССР на постройку двух коконосушилен в Нахичевани и Ордубате. Постройка нахичеванской коконосушильни по предварительной смете, обойдется до 12.000 рублей, а ордубатской—до 13.000 рублей. Коконосушильни, согласно договора, должны быть закончены постройкой к июню, т. е. к моменту сбора коконов. На сушку коконов примитивным способом требуется три месяца времени, в то время как коконосушильня высушивает коконы за шесть часов.

„Нагадали"

(Письмо из Бешташена).

На-днях в сел. Дашбаш народный суд Цалкинского района разобрал интересное дело о «колдунах» Искандере Макоеве и Воскане Хачатурове. Оба они признаны виновными в обмане населения с корыстными целями и приговорены к шести месяцам лишения свободы каждый.

Макоев и Хачатуров, заранее уговорившись, прибегли к такому способу. Хачатуров «утерял» ножик, спрятав его заранее в стоге сена. Хачатуров, погадав на гоще большого пальца, указал ему местонахождение ножика. С этого и пошло. К ним стали стекаться крестьяне с разными нуждами: у кого украли барана, кто потерял деньги и пр. Гадал на гоще, а затем производя разные манипуляции с кровью черного петуха, черной кошки и белого голубя, они давали крестьянам разные советы, получая за это определенную плату деньгами и натурой.

Так продолжалось несколько месяцев, доходы наших «колдунов» росли, пока в дело не вмешался уполномоченный ГПУ Грузии в Мангалисе. Собрав сведения о деятельности «колдунов», он передал дело народному суду. Интереснее всего, что взятые под стражу, согласно приговору суда, Макоев и Хачатуров подали кассационную жалобу и хлопочут о «реабилитации».

И. М.

Со всех концов

БАКУ, 5-IV. (Закгаг).—В Баку прибыл германский инженер Оран для консультации постройки сернокислотного завода в Баку. В качестве сырья завод будет использовывать остатки нефтепродуктов.

БАКУ, 5-IV. (Закгаг).—2 апреля на сельдяных промыслах Азрыбы начался лов. С промыслов сообщают об ожидаемом ходе частиковой рыбы.

НАХИЧЕВАНЬ 5-IV. **(Наш кор.).** 15 мая на кочевьях, расположенных в Нариманновском районе НССР, выезжает детконсультация наркомздрава, которая пробудет там до сентября месяца. В прошлом году на кочевьях детконсультаций не было.

САГАРЕДЖО, 5-IV. **(Наш кор.).** За кончена постройка большой больницы со многими отделениями и кабинетами, рассчитанными на обслуживание всего Гаре-Кахетинского района. Открытие больницы состоится 1 мая.

ГЯНДЖА, 5-IV. (Закгаг) — Закрылась уездная конференция АЛКСМ. Конференция прошла под знаком необходимости упорной борьбы за поднятие трудовой дисциплины и за участие комсомола в разрешении стоящих перед страной задач и трудностей. Избрано на VIII с'езд АЛКСМ 50 делегатов.

ГОРИ, 5-IV. **(Наш кор.).** После почти полугодовой стоянки пущен в ход лесопильный завод Горийского уездного исполкома. Сырьем завод вполне обеспечен.

Отчетно - перевыборная кампания кооперации началась

АХАЛКАЛАКИ, 5-IV. **(Наш кор.).** С 1 апреля по уезду приступило к отчетно-перевыборной кампании руководящих и контрольных органов с.-х. и потребительской кооперации. Весь уезд разбит на 28 пунктов, к каковым прикреплены ответственные работники уезда для руководства кампанией. Для участия в кампании мобилизован также кооперативный актив.

ВОСТОК

Реформа турецкого языка

В Анкоре под председательством премьера Исмет-паши состоялось совещание профессоров университета и работников разных научных учреждений, посвященное вопросу об очистке турецкого языка от иностранных слов, главным образом, арабских и персидских. Решено приложить все усилия к тому, чтобы разговорный язык, а затем все литературные и научные выражения были заменены турецкими. Исмет-паша, открывая заседание, произнес на турецком языке большую речь, в которой было лишь 12 нетурецких слов.

Совещание высказалось в том духе, что в турецком языке существуют все те слова и выражения, которые принято переделывать арабскими и персидскими словами. Создана специальная комиссия, которая занята составлением научного лексикона турецкого языка. Решено перевести на турецкий язык и издать двухтомный французский словарь Лярусса. Исключая специальные термины, в этом словаре 85 тысяч слов.

Инициаторы реформы предлагают по возможности избегать образования новых слов, стараясь найти и подобрать соответствующие выражения в народной разговорной речи.

Нужно сказать, что в совершенстве знают и владеют так называемым литературным турецким языком, наполовину состоящим из арабских и персидских слов, лишь жители городов, главным образом интеллигенция, духовенство; в народной же массе не понимают слов и выражений, которыми были насыщены официальные издания, фирманы султанов, фетвы духовенства и сообщения учреждений. Таким образом, язык являлся отличным оружием в руках правящих классов эпохи феодализма для обмана масс и для толкования чиновниками по своему произволу неясных мест всяких официальных бумаг. Буржуазия, которая сейчас рьяно борется за переустройство государства на буржуазно - правовых основах, энергично берется и за реформу и упрощение языка, дабы таким путем лучше распространить свое влияние на массы.

Реформа языка и чистка его от иностранных слов и выражений является мероприятием не менее трудным, чем переход с арабского на новый турецкий алфавит. Поэтому к участию в проведении реформы привлечены все научные и литературные силы страны.

Вести из Турции

ТАБАЧНАЯ МОНОПОЛИЯ «РЕФОРМИРУЕТСЯ»?

По словам «Репюблик», главный директор табачной монополии Беджет-бей сообщил представителям печати, что монополия решила построить табачные фабрики в Англии, Швейцарии и Германии. Для постройки их будет основано специальное общество с капиталом в 500 тыс. фунтов стерлингов. Местопребыванием общества избран Константинополь. Общество будет закупать табак в Турции и платить администрации 20 процентов своей выручки брутто. Производство этих фабрик будет продаваться исключительно в Англии, Швейцарии и Германии и в колониях.

Это сообщение турецкого официоза оставляет место для различных предположений и догадок. Не скрывается ли за новым обществом иностранный капитал и не призвается ли всем этим новым делом Турция к роли поставщика сырья для иностранных фабрик?

АДМИНИСТРАТИВНЫЙ ПЕРЕДЕЛ

Как у нас уже сообщалось, турецкое правительство занято сейчас проведением административной реформы, выражающейся пока в централизации управления и усилении власти губернаторов. Последним дано право вмешательства в дела всех учреждений, с их ведома производится все назначения, вплоть до назначения и перемещения сельских учителей. Теперь выдвигается вопрос об укрупнении вилайетов.

По сравнению с прошлым число отдельных административных единиц в Турции возрасло. Войны и внутренние волнения требовали чрезвычайного напряжения сил администрации на местах, поэтому были образованы новые вилайеты, отвечающие скорее потребностям военного времени. «Вакыт» находит нецелесообразным сохранение нынешнего административного деления.

В Афганистане

ПОЕЗДКИ АФГАНСКИХ ДИПЛОМАТОВ

По сведениям «Шефат-е-Сорх», бывший министр иностранных дел Афганистана Махмуд-хан-Тарзи приехал из Герата через Мешед в Тегеран и остановился в афганском посольстве.

По сведениям иранской печати министр иностранных дел Гулям Садых-хан выехал в Ташкент.

РЕСПУБЛИКА В АФГАНИСТАНЕ?

«Таймс оф Индия» сообщает с афганской границы, будто шансы на провозглашение республики в Афганистане растут. Агитация за республику связывается с именем Надир-хана, что вряд - ли правдоподобно. Указывают, якобы «революционная партия», состоящая из «просвещенной молодежи», успешно развивает свою деятельность в стране.

Египетская почта

ТУРНЭ ХАФИЗ-БЕЯ

Египетский министр иностранных дел Хафиз-бей выехал в Европу, направившись в первую очередь в Неаполь. Предполагается, что его отсутствие продлится несколько месяцев, в течение которых руководить министерством иностранных дел будет Махмуд-паша.

Официальной целью поездки египетского министра является инспектирование египетских посольств и консульств в Европе, но, судя по всем данным, имеются другие более серьезные основания для поездки, действительный характер которых пока точно установить трудно.

По сообщению каирского корреспондента «Таймс», Хафиз-бей пробудет на континенте лишь очень короткое время, а затем отправится в Лондон, где он должен пробыть, пока в Европу не выедет король Фуад, с которым он должен встретиться.

Как известно, Хафиз-бей играет видную роль в египетском правительстве и является правой рукой Махмуд-паши. Кроме того, имя его неоднократно упоминалось в качестве кандидата на пост египетского посланника в Лондоне. Имеются сведения, что Хафиз-бей не был назначен послом в Лондон только потому, чтоб не ослаблять состава египетского правительства. Его нынешняя поездка, как говорят, представляет собой длительную командировку в Англию на все время всеобщих выборов, ибо египетское правительство считает необходимым иметь в это время в Лондоне авторитетного представителя.

От'езд Хафиз-бея на продолжительный срок из Египта рассматривается также, как показатель недостаточной обоснованности слухов о предстоящем правительственном кризисе в связи якобы с разногласиями между Махмуд-пашой и королем Фуадом.

АНГЛО - ЕГИПЕТСКОЕ ФИНАНСОВОЕ СОГЛАШЕНИЕ

По сообщению из Каира, египетский совет министров утвердил англо-египетское финансовое соглашение, заключенное египетским министерством финансов с представителем британского казначейства Россом.

БЮДЖЕТ МИНИСТЕРСТВА НАРОДНОГО ПРОСВЕЩЕНИЯ

Министерство народного просвещения составило бюджет на будущий год в сумме 3.480 тыс. египетских золотых (равен 9 р. 70 к.); бюджет этот превышает нынешний на 270 тыс. золотых. Помимо этого, на постройку школ отпущено 500 тыс. зол.

РЕПРЕССИИ ПРОДОЛЖАЮТСЯ

Из землемерного и ремесленного училищ удалено 28 студентов, пытавшихся устроить забастовку. Студенты лишены права сдать экзамены где бы то ни было в Египте.

Полиция конфисковала 4.000 номеров газеты «Сода-эль-хак». Газета закрыта.

НОВЫЙ ЗАКОН О ПОДДАНСТВЕ

Согласно новому закону о подданстве все бывшие отоманские подданные, живущие в Египте с 1917 года, считаются египетско - подданными. Лица, принявшие иностранное подданство и проживающие в Египте, должны покинуть страну в течение шести месяцев. Те, кто не захочет подчиниться этому закону и, покинув Египет, вернется туда раньше пятилетнего срока, будет высылаться насильственно.

Англия провоцирует нападение бедуинов на Ирак

Иерусалимский корреспондент «Берлинер Тагеблатт» сообщает, что опасность нападения вахабитов вызывает все большую озабоченность в Ираке.

Багдадское правительство получило известия, что 20.000 бедуинов вахабитских племен Мутаир, Атамбек и Удимат, выходцев будто бы из повиновения Ибн-Сауду, концентрируются в настоящее время на расстоянии 90 миль от иракских пограничных фортов. Английский командующий районом пустыни организует иракские племена для обороны. В распоряжение каждого иракского племени англичанами предоставлен автомобиль для наблюдения за передвижением вахабитов. Английские летчики и бронемашины находятся наготове.

Багдадская печать возмущена тем фактом, что угроза нападения вахабитов возникла опять в момент обострения англо - иракских отношений. Газеты указывают, что нападения вахабитов происходит всегда в то время, когда между Англией и Ираком ведутся переговоры, и совершенно явно имеют своей целью оказать давление на Ирак в интересах Англии.

На прочной основе

Бывший французский верховный комиссар в Сирии де-Жувенель выступил в Париже на заседании франко - сирийского комитета с речью, в которой заявил, что французская политика в Сирии направлена к обеспечению «скорейшего экономического развития страны». Однако, по мнению Жувенеля, мандат Лиги Наций **«недостаточно прочен»** и вместе него Францией должен быть заключен с Сирией «договор сроком на 30 лет». Де-Жувенель указал на существование такого договора между Англией и Ираком и выразил надежду, что франко - сирийские отношения таким способом будут поставлены «на прочную основу».

Хроника Востока

≈≈ **Турецкие долги.** По сообщению «Дейли Мейль», между Константинопольским муниципалитетом и представителями британских кредиторов заключено соглашение о возобновлении уплаты процентов по займу 1909 года. Заем этот был первоначально выпущен из рассчета 5 проц. годовых, а теперь платежи будут производиться из рассчета 3½ проц.

≈≈ **Подозрительная поездка.** Британский верховный комиссар в Палестине лорд Тэйнселлор прибыл в Бейрут, где он находится в качестве «гостя» французского верховного комиссара в Сирии.

≈≈ **Авария на линии Кап—Каир.** Один из четырех британских аэропланов, возвращающихся из Капа в Каир, потерпел аварию вблизи Кведо, в Родезии. Два авиатора убиты.

≈≈ **Аэродром в Ширазе.** Ливнями поврежден в Ширазе аэродром коммерческой авиации. Решено перенести аэродром на другое место и приступлено уже к работам.

≈≈ **Метрические меры.** По бюджету 1308 года (1929 г.) асигнуется 35.000 туманов на подготовку перехода на метрическую систему мер. Для введения новых мер в Персии часть гирь будет введена из заграницы, для Тегерана же уже изготовлены меры веса в арсенале.

≈≈ **«Единообразная одежда» в Ираке.** Корреспондент персидской газеты «Кушеш» из Ирака сообщает, что... несколько мудштехидов одобрили декрет относительно единообразной одежды.

≈≈ **Ковровая фабрика.** В Мазандаране купечество и начальники управлений, собравшись на заседании, постановили создать акционерное общество для открытия ковровой фабрики. Размер акции установлен в 300 туманов. В числе соображений относительно желательности организации подобного общества фигурировали, между прочим, и... «необходимость предоставления работы безработным».

≈≈ **Умер проф. Бен-Шенаб.** По сообщениям из Алжира, скончался известный проф. - филолог франко-арабского университета в Алжире—араб Бен-Шенаб, бывший в числе французских делегатов на последнем международном конгрессе ориенталистов в Оксфорде.

С'езды советов

НА С'ЕЗДЕ СОВЕТОВ АССР

БАКУ, 5-IV. (Закгаг). 5 апреля на утреннем заседании азербайджанского с'езда советов развернулись прения по докладу т. Гусейнова о работе закавказского правительства.

Значительная часть прений посвящена состоянию азербайджанского участка железной дороги. По словам делегатов, на Баку-Сабунчи-Сураханы поезда обращается очень мало внимания.

Немало места в прениях уделено вопросам водопользования и хлопка. Представитель Сальянского уезда подчеркивает необходимость отпуска крупных средств на орошение и восстановление Муганской степи.

После заключительного слова т. Гусейнова единогласно принята резолюция:

«Констатируя укрепление Закавказской федерации, установившей межнациональный мир трудящихся Закавказья, с'езд целиком и полностью одобряет работу правительства за отчетный период и организационно-политическую линию считает правильной».

БАКУ, 5-IV. **(Наш кор.).** Докладчик по поднятию сельского хозяйства Азербайджана сделал тов. **Буниат-Заде.**

—Основная целевая установка в развитии сельского хозяйства на предстоящее пятилетие, — говорит тов. Буниат-Заде, — **повышение продукции всего сельского хозяйства** и усиленный темпа развития его. Эти две задачи — основные. Путем увеличения площади посева и повышения урожайности можно добиться разрешения этих задач.

Чтобы добиться расширения площади посевов, надо прежде всего подумать о тех мелиоративных работах, которые мы на предстоящее пятилетие намечаем. К концу пятилетия мы будем иметь площадь земель, орошаемых из «туземных» каналов, в 477.471 гект. Механическое орошение земель с площадью в 20.000 гектар. и этом году к концу пятилетия будет доведено до 58.750 гект. (увеличение на 100 проц.). Вся поливная площадь с 571.947 будет доведена к концу пятилетия до 710.601 гект. План этот, однако, подлежит пересмотру со стороны увеличения.

Землеустройство один из факторов, значительно способствующих поднятию урожайности. До сих пор мы проводили только землеустройство, не имея возможности провести на всей территории республики землеустройство. Землеустройство до сих пор проведено только на 60 проц. всей площади, остальные 40 проц. мы должны закончить в течение предстоящих двух лет.

Без проведения **районирования сельского хозяйства** трудно представить поднятие урожайности. По ряду причин к районированию сельского хозяйства мы еще не приступили. Но уже сейчас, вне зависимости от этого, необходимо поставить, как одно из центральных вопросов, вопрос о прикреплении крестьянства к земле. Здесь мы имеем в виду кочевников.

Характеризуя состояние **совхозов и колхозного движения,** тов. Буниат-Заде указывает на основные задачи в этих областях — сохранение имеющихся крупных совхозов и доведение колхозов до 2.250 вместо имеющихся 150.

С'ЕЗД СОВЕТОВ АРМЕНИИ

ЭРИВАНЬ, 5-IV. **(Наш кор.).** Шестой с'езд советов Армении открывается 7 апреля.

ОТКРЫЛСЯ С'ЕЗД СОВЕТОВ АДЖАРИСТАНА

БАТУМ, 5-IV. **(Наш кор.).** В академическом театре открылся с'езд советов Аджаристана. В президиум с'езда избраны т. т. Элиава, Папухава, Гамкрелидзе, Гогоберидзе, Сурманидзе и другие. В порядке дня с'езда: о задачах социалистического строительства в Аджаристане — докладчик т. Элиава; отчет правительства; выборы. С'езд приветствовали представители рабочих организаций и крестьянства.

С'езд стоя приветствовал командующего армией т. Авксентьевского, выступившего с приветственной речью.

— **Аджаристанское крестьянство,** — сказал т. Авксентьевский, — **должно гордиться, что является одним из важнейших авангардов Советского Союза.**

Затем с докладом выступил т. Элиава. Среди делегатов с'езда много аджарок

БАТУМ, 5-IV. **(Наш кор.).** На вечернем заседании с'езд приветствовали представители трудовой интеллигенции и Красной армии. С отчетным докладом правительства выступил т. Л. Гамкрелидзе.

ОДОБРЯЮТ ДЕЯТЕЛЬНОСТЬ ПРАВИТЕЛЬСТВА

СУХУМ, 5-IV. (Закгаг). — 5-ый с'езд советов заслушал доклад тов. Мехрападе о работе правительства Абхазии. Единогласно принята резолюция:

«Пятый с'езд с удовлетворением одобряет деятельность правительства Грузии за отчетный период и политическую линию правительства признает правильной».

С'езд с особым удовлетворением отмечает национальную политику рабоче - крестьянского правительства Грузии, направленную к усиленному культурно - экономическому развитию республик, входящих в состав ССР Грузии.

В лице рабоче - крестьянских масс Абхазии с'езд обещает правительству Грузии полную поддержку в его трудной, ответственной и почетной работе по строительству социализма в многонациональной стране.

УЕЗДНЫЕ С'ЕЗДЫ СОВЕТОВ

ДЕЛИЖАН, 4-IV. **(Наш кор.).** Седьмой уездный с'езд советов прошел под лозунгом развития сельского хозяйства, культурного строительства и вовлечения интеллигенции в социалистическое строительство. В члены уездного исполкома избрано 29 человек, в кандидаты — 9. На всероссийский с'езд советов избран 31 делегат, в том числе две женщины.

По закрытии с'езда сейчас же состоялся первый пленум уездного исполкома нового состава. Председателем уездного исполкома единогласно избран тов. **Геворк Мовсесян,** его заместителем — **Гайк Саруханян.**

СССР за день

(По телеграммам Закгаг)

Интерес к СССР со стороны деловых кругов заграницей растет. Вслед за находящейся в настоящее время делегацией английских промышленников

«в Ленинград прибывает восточно-прусская делегация в составе обер-президента восточной Пруссии, обер-бургомистра Кенигсберга и члена президиума восточно-прусской сельско - хозяйственной палаты. Вице-президент восточно-прусской торговой палаты Литен приедет прямо в Москву».

Посещение СССР делегациями должно укрепить еще больше имеющиеся между нами и заграницей связи. Одной из форм этих связей являются также и **договоры о техническом содействии.**

«На-днях из Америки возвратился зам. председателя правления ГЭТ т. Филимонов, который подписал от имени треста договор о техническом содействии с крупнейшей американской фирмой «Интернейшен Дженераль». Договор распространяется на все наше электромашиностроение и кабельное производство и предусматривает использование всех патентов фирмы и последних ее технических достижений».

На происходящем сейчас пленуме ВСНХ СССР обсуждается пятилетний план развития народного хозяйства СССР. **Капитальные затраты за пятилетие** пленум признал недостаточными и постановил

«увеличить их на 1,5 миллиарда рублей, из коих на геолого-разведочные и научно-исследовательские работы 325 миллионов рублей, на промышленность республик — 325 миллионов рублей, жилстроительство и культурно-бытовое обслуживание рабочих 300 миллионов рублей».

* * *

В последнее время обращает на себя внимание **кампания за поднятие трудовой дисциплины.** Этой кампании придается огромное значение.

«Для непосредственного руководства кампанией в горных предприятиях председатель ЦК союза горнорабочих тов. Шварц выехал из Урал, а члены президиума т. т. Хмара, Болонков и Майзель — на Донбасс».

Местные организации в целях поднятия трудовой дисциплины принимают **вызовы на соревнование.**

«Пленум тверского губкома текстильщиков принял вызов на соревнования, предложенный рабочими Трехгорной мануфактуры».

Бюро партийной ячейки людиновского завода (Брянск) решило **показать беспартийным рабочим пример хорошей работы.**

«11 партийцев в течение пяти дней работали в литейном цехе без простоев, с полной производительностью труда. В результате отливка повысилась на 15 процентов. Пример коммунистов произвел на рабочих большое впечатление».

В деле поднятия трудовой дисциплины участвует и молодежь.

«В Артемовске состоялась демонстрация учащихся фабзавуча, прошедшая под лозунгом: «В семье трудящихся нет места пьяницам, прогульщикам и разгильдяям».

При НКТ СССР состоялось совещание представителей хозяйственных и профессиональных организаций по вопросу **о приеме на работу лиц, уволенных за нарушение трудовой дисциплины.**

«Совещание признало, что пересылка на работу таких лиц может производиться только в том случае, если на бирже труда нет других работников соответствующей квалификации. Уволенные по суду могут также в течение шести месяцев направляться в то предприятие или учреждение, откуда они были уволены».

Громадное значение в вопросах поднятия трудовой дисциплины должна сыграть **печать.** При АППО ЦК ВКП (б) открылось совещание редакторов центральных газет, которое признало, что

«массовая рабочая печать должна сосредоточить в ближайший период свои усилия на задачах снижения себестоимости, повышения производительности труда, борьбы за социалистическую трудодисциплину и мобилизации внутренних ресурсов промышленности. Газеты, в первую очередь, должны мобилизовать пролетарское общественное мнение против прогульщиков, пьяниц, лодырей, хулиганов и вредителей в производстве. При проведении этих мероприятий необходимо избегать агитационной шумихи. Для связи с рабочими массами редакции газет должны практиковать выезды на предприятия представителей газет, организуя передвижные редакции, издавая на предприятиях временные газеты и специальные листки, посвященные вопросам трудодисциплины и производительности труда. Газеты должны широко популяризировать лучшие предприятия, цехи, лучших рабочих, администраторов и специалистов. Печать должна рекомендовать новые методы работы (ударные бригады, собрания прогульщиков, шефство над станками и пр.). Особенно активную роль принадлежит низовой фабрично-заводской печати».

Ф. ШПИГЕЛЬ.

Фоша хоронят

(На страницах иностранной прессы)

Королева Виктория умирала мучительно и долго. Бесконечно затянувшееся царствование завершилось бесконечно затянувшейся агонией. Бедняга Эдуард, нянька внуков, все еще оставался «принцем Уэльским». Нетерпеливее наследника сказались лишь газетные деньги. Месяцами печатая успокоительные бюллетени о состоянии здоровья августейшей, они держали наготове отлитые стереотипы некрологов. Через два часа после того, как королева испустила последний вздох, на улицах Лондона продавался «специальный» траурный номер «Таймса». Коротенькая заметка о смерти — одна лишь была современными события. «Специальные» 64 страницы были хорошо выдержаны в кладовых издательства. Непосвященные изумлились:

— Вот это — техника!

На то они—непосвященные...

* * *

Ничто в природе не пропадает даром. Всего менее—«хорошие газетные традиции» в буржуазной прессе. Фош умирал мучительно и долго. Фош, правда, не был «августейшим». Но Фош был человеком, который «выиграл войну», величайшую в истории народов. Это стоит королевских регалий. Это стоит заранее отлитых стереотипов для «специальных» номеров.

Сказав свою последнюю «метафизическую фразу: «Ну, что-ж, войдем!», — Фош умер вечером 20 марта, сидя в кресло стиля Луи-Филиппа. Врач, к которому отнесся маршал с последними своими словами, перенес труп на ту самую кровать (стиль, к несчастью, в точности не установлен), на которую он приглашал своего пациента.

Правда, через два часа после этого события «специальных» номеров не вышло. Но зато на утро газеты Парижа и даже Лондона вышли в таком виде, что сомнениям места нет: кладовые издательств давно,—быть может, месяцами,—хранили шедевр легенды о Фоше в свинцовых отливках.

Последующие дни не принесли облегчения. Первоклассные по свежести матрицы количеством своим значительно превзошли заготовленные впрок. К Парижу и Лондону пристекались все столицы мира. Глубочайшая скорбь, если верить газетным сообщениям, охватила даже Сиам.

* * *

Палата без прений приняла кредиты на «национальные похороны» Фоша. До Фоша этой высокой почести удостоились: Гамбетта, Виктор Гюго, Луи Пастер и два президента — Карно и Феликс Фор. Пять со времени существования третьей республики. Фош — шестой. На национальные похороны прибыли: «король - солдат» Альберт бельгийский, принц Уэльский, маршалы, адмиралы, генералы, целые отряды славных союзных войск. Войска и толпы зевак стояли шпалерами от собора Нотр-Дам до Дворца инвалидов. Траурный кортеж растянулся на несколько километров.

Торжественность обстановки пробудила к патриотическим подвигам. Королевские молодчики поняли, чего от них требовала минута. Несколько депутатов парламента «без различия партий», как эпитеты кокетничает в своем запросе социалист Уре, были избиты. Демократия была оскорблена.

В одном из некрологов официоза «Тан» говорилось:

«Фош был самым безупречным из солдат республики. Был ли он лично «левым»? Был ли он даже в тайниках своего сердца сторонником нынешнего режима? Мы ничего об этом не знаем и мы ничего не хотим об этом знать. У спасителей родины не требуют отчетов подобного рода».

Королевским молодчикам были известны «тайники сердца» маршала. На его похоронах они поколотили ни в чем неповинных парламентариев, как представителей «нынешнего режима»

* * *

«Журналь де Руан» рассказывает «исторический анекдот»:

«Политика едва не разбила его карьеру. Гнусная политика радикалов, — франк - масонов, — которые устроились у власти. В 1907 году он был вызван к председателю совета министров. С места в карьер Клемансо предложил ему, скромному артиллерийскому генералу, пост начальника высшей военной школы.

— Господин президент, — заявляет генерал, — я боюсь, что вам не все сказали обо мне. Вы, быть может, не знаете, что мой брат — иезуит.

— Плевать я хотел! — отвечает Клемансо. — Вы прекрасно справитесь со школой. Остальное для меня безразлично».

Наследники «тигра» возвращают права религиозным конгрегациям как раз теперь, когда хоронят на национальные средства одного из самых «верных сынов католической церкви» во Франции. «Франк-масоны» третьей республики одинаково безопасны и в 1907 и в 1929 году...

* * *

Бедняга Пенлеве совсем сошел от горя. Чувство меры, как и чувство комического, окончательно покинуло его. Придя в свое военное министерство, он приказал созвать журналистов.

«Смерть маршала Фоша, — сказал он им, — погружает в траур всю французскую армию и все армии, которые сражались вместе во время мировой войны. Это один из самых великих людей, какие когда либо существовали. Он будет жить в истории рядом с великими завоевателями: Цезарем, Александром, Наполеоном».

Фош был назначен главнокомандующим союзными армиями весной 1918 года. В это время зажатая блокадой Германия умирала от голода. Дети рождались без волос и ногтей, с мягкими черепными костями. В это время через океан была переброшена уже почти миллионная армия свежих, не нюхавших пороха американских войск, снабженных невиданными танками и чудовищными техническими приспособлениями для «серийного» уничтожения в конец выдохшихся немцев. Элементарная справедливость заставляет признать, что Цезарь, Александр, Наполеон находились в несколько иных условиях...

* * *

Однако, Фош не был только «великим завоевателем». «Голуа» вплетает новые лавры в его венец:

«Дипломат совмещался в нем с великим солдатом. Если бы слушались только его, хирургическая операция войны обеспечила бы Франции вечную безопасность на линии Рейна.

С ОХРАНОЙ ТРУДА НЕБЛАГОПОЛУЧНО

Комиссии по охране труда бездействуют, а профкомы благодушествуют.

Небрежное отношение к мероприятиям по охране труда приводит к несчастным случаям, увеличивает брак, простои и снижает производительность труда.

Дышим пылью

На **гянджинском** маслобойном заводе им. Мясникова работа комиссии по охране труда поставлена плохо. Комиссия ни разу не отчитывалась на общем собрании рабочих о своей работе.

В линтерном отделении рабочие все еще купаются в пыли, несмотря на то, что комиссия из отдела труда, обследовав отделение, предложила администрации обратить на это внимание. В механической мастерской та же картина: пыль на полу, на машинах и на верстаках, где ежедневно, из-за отсутствия столовой, приходится завтракать слесарям.

На производственных совещаниях, а также на общих собраниях рабочие требовали построить уборные, так как на 420 человек имеется только одна уборная. Собрания постановляют уборные строить, но эти **постановления не проводятся администрацией в жизнь.** Администрация также не принимает никаких мер к постройке в механической мастерской потолка в связи с наступающим летом, чтобы рабочим не приходилось работать в духоте из-за накаляемой солнцем крыши.

А. Лезон.

А инспектор не торопится...

5 грузинком союза пищевиков, обслуживающий значительное число частных и государственных промышленных предприятий Тифлиса, на которых нередко происходят недопустимые нарушения законов об охране труда, отношением еще в феврале просил районного инспектора назначить день для обследования предприятий. Инспектор 1-го района т. Долидзе с ответом не торопился.

Работники грузинкома, прождав ответа 17 дней, т. е. до 2 марта, в связи с поступлением от рабочих с мест заявлений о нарушениях, требующих вмешательства инспекции, решили повторить свою просьбу и 2 марта послали новое отношение, предлагая ускорить срок намеченных к обследованию предприятий.

На вторичное отношение грузинкома получился ответ 9 марта, в котором говорится о том, что **раньше, чем через месяц, инспектор в обследовании предприятий, в виду перегруженности, участия принять не может.**

За время переписки 5-го грузинкома с инспектором своего района **имели место случаи ожогов рабочих.** В пекарне Еркоопа № 402 за отсутствием дров печи топят мазутом. Мазутом печь отапливается при наличии форсунки, а так как в пекарне № 402 ее нет, то в одну из форм, в котором выпекается хлеб, наливают мазут, ставят форму с горючим веществом в печь и поджигают. Мазут при загорании вспыхивает и некоторые рабочие этой пекарни получили ожоги бровей и головы.

Грузинком не согласился с таким методом топки печей и 27 марта срочно командировал одного из своих работников к инспектору 1-го района в надежде, что в результате личных переговоров удастся добиться скорейшего обследования. Но не тут-то было. На заявления представителя грузинкома о том, что обследование в некоторых предприятиях не терпит отлагательства, технический секретарь инспектора ответил:

— **Ускорить обследование никак нельзя,** так как инспектор занят на кирпичных заводах вопросом по поднятию трудовой дисциплины.

4 апреля грузинком возобновил свою просьбу ускорить обследование, так как необходимо составить акты о нарушениях.

Л. Яровой.

Ничего, кроме обещаний

На ст. Тифлис, как на крупной узловой станции, имеется контрольная будка, ведущая учет работы паровозов, выходящих из депо. Существование этого поста, а также условия, в которых приходится работать дежурящим по 12 часов в нем агентам, достаточно хорошо известны как месткому, так и инспектору труда.

Несмотря на это, уже третий год эта будка представляет собой помещение, в котором не могут повернуться 2 человека. Пол настлан на земле — без черного пола. Зимой и летом, в особенности в снег и дождь, через него просачивается мазут и вода. **Зимой, кроме того, еще и холод,** так как пожарная охрана запретила ставить печь.

В таких условиях дежурящий в будке агент работает 12 часов. Некоторые уже захватили **ревматизм.** Отапливать зимой приходится тайком от пожарной охраны — керосиновой лампой. Иногда, довольно редко, 2-3 раза за зиму, администрация догадывается для уничтожения сырости посыпать пол будки опилками. У инспекции — санитарной и охраны труда — существует **благое намерение,** имеющее также продолжительную давность, расширить будку, перенеся ее ближе к депо, где расстояние между путями позволит сделать это. Имеющийся фонд по охране труда дает возможность сделать это, так как такое переустройство не вызовет больших расходов. Предстоящее лето не сулит также приятных перспектив, ибо в жару, среди луж теплого мазута, в такой будке работа невыносима. Инспекции труда следовало бы навсегда изжить эту ненормальность.

Эта же контрольная будка при своей невозможной тесноте служит местом переговоров составителей с дежурным по станции. При будке находится и проводник паровозов, которым по инструкции положено быть на дворе у дверей, но едва-ли разумно было бы не впускать их в будку в мороз или дождь. Сюда же при затишье в работе забегают погреться стрелочники с ближайших постов, так как по требованию той же пожарной охраны печи в будках сняты вовсе — в целях предупреждения пожара. Однако, более предприимчивые стрелочники, чтобы не отходить от поста, тут же среди луж мазута в холодные ночи разводят около своих будок костры. Взамен железных печей **обещали** электрические, но пока - что стрелочники в отношении получения тепла предоставлены своей собственной инициативе.

Прошлогодний опыт снабжения в летнее время стрелочных постов охлажденной прокипяченой водой показал, что дело это должно быть урегулировано хотя бы в предстоящее лето. Стрелочникам приходится отлучаться с постов, итти за льдом, а иногда и за прокипяченной водой на станцию. Качество и количество льда, выдаваемого для охлаждения баков, было такое, что посты имели возможность пить охлажденную воду до полудня, а в самую жару приходилось итти с поста на станцию или же в ближайший двор, вне территории станции. Воду охлаждали снегом, выдаваемым на бак в недостаточном количестве. Администрация и местком об'ясняли это тем, что на приобретение льда ассигнована правлением дороги недостаточная сумма.

Такое же, если не хуже, положение и у скрутчиков, несущих тяжелый физический труд, — скручивание сцепления вагонов. Последним, в числе шести человек, приходится по имеющемуся графику работать подряд 2 ночи по 12 часов с перерывом для отдыха всего лишь в 36 часов, вместо полагающегося им отдыха в 48 часов после каждого ночного дежурства. Такие условия работы в конечном итоге отражаются как на производительности их труда, так и на здоровьи самого работника. Недолгий отдых, таким образом, как бы **узаконивает скрытую форму** некомпенсируемой ничем **сверхурочной работы** по вине администрации и при отсутствии должного внимания со стороны охраны труда.

Б—в.

Преступная небрежность

На постройке прядильно-ткацкой фабрики в Гяндже 24 марта произошел несчастный случай с маслещиком В. Арутюновым. Арутюнов на ходу трансмиссии пытался надеть ремень на шкив, и в результате сам попал под ремень и его завертело на вал трансмиссии. Ему оторвало левую руку, сломало правую ногу ниже голени и раздробило кости на мелкие части.

Почему произошел этот несчастный случай? Потому, что в Азгостехстрое **технический надзор поставлен из рук вон плохо.** Охрана труда и проф. организации работают слабо, так как выдвинутые работники по охране труда никем не инструктируются. На постройке в механическом отделении был механик, который всегда слепил за машинами и руководил рабочими, но в августе 1928 г. Азгостехстрой упразднил должность механика и оставил без надзора отдел.

До августа 1928 года не было ни одного несчастного случая в механическом отделе. За последние семь месяцев это уже второй несчастный случай. Виновниками этих несчастных случаев являются техническая инспекция Гянджи, которая смотрела на это сквозь пальцы, и Азгостехстрой.

При прядильно - ткацкой фабрике в Гяндже имеется амбулатория, которая обслуживает более тысячи рабочих. В эту амбулаторию обращаются не только со всевозможными ранениями, но и с другими болезнями. До марта амбулатория кое-как справлялась со своей работой, расходуя в месяц 40-50 руб. на медикаменты. Но в марте последовал приказ страх-кассы и здравотдела о сокращении расходов на медикаменты до 24 руб. Это в то время, когда фабрика готовится к пуску и число рабочих увеличивается.

Паровозо-ремонтный завод им. Сталина. За ремонтом паровозных скатов.

Иван кивает на Петра

В Аллавердском участке **на охрану труда никто не обращает никакого внимания.** Об этом не думает ни местный уполномоченный по охране труда, ни уездный инспектор труда, ни месткомы.

Союз совторгслужащих до сих пор не заключил колдоговора на судебных работников. Об этом никто не думает.

О добросовестном отношении к своим обязанностям и говорить не приходится. Если кто-либо 10 минут работает, зато он же 2-3 часа ничего не делает: скалится на возможные болезни. За своевременной явкой на работу, уходом после работы и добросовестным отношением к ней никто не следит. **Местком взваливает вину на охрану труда, а она—на местком.** В результате страдает работа.

Аллавердский.

Конкурс на лучшую стен-газету

Союз деревообделочников проводит в Тифлисе республиканский конкурс стенных газет. Для массового просмотра газет вчера, в 5 ч. вечера, в Центральном рабочем клубе открылась выставка стенных газет, участвующих в конкурсе. На выставке представлены 70 стенных газет. Наибольшее количество (11) представлено мареллезской фабрикой внутой мебели, затем — лесной трест (10), Сачиладзский лесопильный завод (9) и т. д.

Будут устроены экскурсии рабочих с каждого предприятия, входящего в состав союза деревообделочников. Выставка продлится 3 дня. Мнения рабочих будут фиксироваться в специальной тетради.

ОТДЕЛ РАБСЕЛЬКОРОВ ГАЗ. «ЗАРЯ ВОСТОКА» СОВМЕСТНО С СПСГ ВО ВТОРНИК, 9 АПРЕЛЯ, В 6 ЧАС. ВЕЧЕРА, В НОВОМ ЗАЛЕ СОВПРОФА СОЗЫВАЕТ

широкое совещание производственного актива и рабкоров

В ПОРЯДКЕ ДНЯ: ДОКЛАД ТОВ. ГОДАБРЕЛИДЗЕ ОБ ИТОГАХ СМОТРА ПРОИЗВОДСТВЕННЫХ СОВЕЩАНИЙ.

ПРИГЛАШАЮТСЯ УЧАСТНИКИ СМОТРОВЫХ И ПРОИЗВОДСТВЕННЫХ КОМИССИЙ, РАБОЧИЕ-ИЗОБРЕТАТЕЛИ И РАБКОРЫ ПЕЧАТНЫХ И СТЕННЫХ ГАЗЕТ.

ОТДЕЛ РАБСЕЛЬКОРОВ «ЗАРИ ВОСТОКА».

Как проходит контрактация

НАБЛЮДАЮТСЯ КРУПНЫЕ НЕДОЧЕТЫ КАК В ОРГАНИЗАЦИОННОЙ, ТАК И В МАТЕРИАЛЬНОЙ ПОДГОТОВКЕ К ПРОВЕДЕНИЮ КОНТРАКТАЦИИ.

МНОГИЕ ОРГАНИЗАЦИИ И ОТДЕЛЬНЫЕ РАБОТНИКИ ДО СИХ ПОР ЕЩЕ НЕ УСВОИЛИ, ЧТО КОНТРАКТАЦИЯ, ЭТО—ОРУДИЕ ПРОИЗВОДСТВЕННОГО ВОЗДЕЙСТВИЯ ГОСУДАРСТВА НА КРЕСТЬЯНСКОЕ ХОЗЯЙСТВО.

КОНТРАКТАЦИЯ НАЧАТА С ОПОЗДАНИЕМ. РАЗ'ЯСНИТЕЛЬНАЯ КАМПАНИЯ СРЕДИ КРЕСТЬЯНСТВА ПРОВОДИЛАСЬ СЛАБО.

Повсеместно началась контрактация хлопка

БАКУ, 5-IV. (Закгат). — **Предварительная регистрация посевщиков в хлопковых районах АССР закончена.** По неполным сведениям, в АССР зарегистрировано 140.000 гектаров предполагаемых крестьянских посевов. **По большинству районов регистрация отметила значительный рост числа посевщиков и посевной площади.** В Архангеловском районе, Сальянского уезда, ожидается сокращение площади посевов хлопка в связи с засоренностью почвы до 1.500 гектаров, а также с вытеснением хлопка озимыми посевами зерновых культур.

Почти **повсеместно в хлопковых районах началась контрактация посевов хлопка.** Одновременно начались весенние полевые работы и вспашка под хлопок. **В районах гнездования,** где прошлой зимой производилась озимая вспашка под хлопок, **в целях повышения урожайности крестьяне-хлопкоробы приступили ко второй перепашке.**

План контрактации в Армении

ЭРИВАНЬ, 5-IV. (**Наш кор.**). Союзом с.-хоз. кооперации и управлением уполнаркомторга совместно выработан план контрактации с.-хоз. культур. **Подлежит контрактации 3.000 гектаров пшеницы, 2.000 гектаров ячменя. 870 гектаров картофеля, 800 гект. льна, 100 гект. люцерны** (специально на семена) и т. д. и, кроме того, **вся площадь хлопчатника, т. е. 18.000 гектаров.** Договоры на контрактацию хлопковых посевов будут двух типов: одни—без специальных условий и другой—с обязательствами применять культурные методы ухода за плантациями.

Начался завоз мыла и мануфактуры в хлопководческие районы.

Контрактация табаков

СУХУМ, 5-IV. (**Наш кор.**). Абхазское отделение «Табак-Сырье» разработало план контрактации посевов табака. В этом году **будет законтрактовано 12.000 гект. на общую сумму 3.180.000 руб.** Размер контрактационных сумм на гектар, в зависимости от района плантаций, определен для бедняцких хозяйств в 206—343 руб., для середняцких в 187—312 руб. и для колхозов 224—374 руб.

Что дала проверка

Закнаркомторгом обследован ход контрактации новых посевов в Грузии.

НЕ УЧЛИ ПОЛОЖЕНИЯ

Материалы обследования говорят о том, что кампания была проведена не с достаточной четкостью, что вызвало ряд дефектов.

В частности, обнаружилось, что Соплискавшири распределены плановые задания по контрактации зерновых посевов между отдельными с.-х. кредит. т-вами, **не ознакомившись с реальными возможностями отдельных районов.** Примерно, гомского т-ву предложено в весенняю кампанию засеять 80 гект. пшеницы, тогда как **яровая пшеница здесь вовсе не сеется.**

В результате такой разверстки и по другим причинам **степень выполнения плана контрактации в отдельных районах резко отличается.** Например, горийское т-во выполнило план на 20 проц., тогда как маранское — на 475 проц. При этом процент охвата посевных площадей для Горийского уезда определяется по ячменю в 8 проц., по пшенице — в 3 проц., и т. д.

КАМПАНИЯ ЗАДЕРЖАЛАСЬ

Договорная кампания с посевщиками запоздала (началась 1—10 марта). Произошло это потому, что, прежде всего, **Соплискавшири и Союзхлеб запоздали с заключением генерального договора между собою.** Вместо 22 января (продленный срок, указанный Закнаркомторгом), договор был подписан 12 февраля. **Эта задержка, в конечном итоге, и передалась на места.**

Проволочка наблюдалась и в финансировании контрактации.

К своевременной подготовке и проведению агрикультурных мероприятий Соплискавшири и Союзхлеб отнеслись недостаточно внимательно.

Наблюдается также необеспеченность контрактуемых хозяйств с.-х. машинами: по некоторым кредит. т-вам к **20 марта потребность контрактуемых хозяйств в с.-х. машинах не была покрыта и на 10—15 проц.**

ЗАКОНТРАКТОВАНО МНОГО ИНДИВИДУАЛЬНЫХ ХОЗЯЙСТВ

Наряду с колхозами и крупными объединениями контрактацией охвачено сравнительно большое количество индивидуальных хозяйств. По некоторым кредит. т-вам на долю индивидуальных хозяйств приходится 30—40, а подчас и 60 проц. всей законтрактованной площади.

В то же время размеры контрактуемых посевов в отдельных индивидуальных хозяйствах (напр., **в районе абашского и ново-сенакского кредит. товариществ законтрактовано по 4-5 гект. в некоторых хозяйствах**) заставляют предполагать, что в контрактацию вовлечен довольно крупный процент середняков **и, возможно, даже зажиточных хозяйств,** между тем как часть бедняцких в том же районе осталась вне контрактации.

НЕДОЧЕТЫ В СНАБЖЕНИИ СЕМЕННЫМ ЗЕРНОМ

Семенным зерном контрактуемые хозяйства снабжаются недостаточно хорошо. Потребность в приносном зерне некоторых районов не удовлетворена полностью (напр., в районе моранского кредит. т-ва недохватка 2 вагонов).

Условия и способы погашения посевщиками выдаваемой семенной ссуды не одинаковы: в одних районах требуется возврат натурой, в других — деньгами.

Цены на кукурузу, выдаваемую для обмена на посевное зерно, установленные Соплискавшири, являются для некоторых районов (напр., Горийского уезда) превышающими стоимость местной кукурузы.

Нормы и сроки сдачи посевщиками зерна по договорам не однообразны в различных районах.

Проверка озимых посевных площадей в контрактуемых хозяйствах показала **сокращение рядовых посевов против обусловленного по договорам, в виду недостатка рядовых сеялок и т. д.**

Коллегия Закнаркомторга, ознакомившись с результатами обследования, вынесла целый ряд предложений, направленных к устранению обнаруженных ошибок и упущений.

В АЗЕРБАЙДЖАНЕ

Контрактация чалтыка в Азербайджане также начата с некоторым запозданием. Причина та же — затянулось заключение договора Кейбирлиги с Союзхлебом.

Раз'яснительная кампания по контрактации проведена Кейбирлиги слабо. В результате **крестьянство плохо осведомлено о роли и значении контрактации.**

Подготовительной работой не выяснен контингент посевщиков, их социальный состав и типы хозяйств; не было своевременно принято мер к групповому об'единению контрактуемых хозяйств.

Дифференциация авансов и норм их покрытия, принятая уполнаркомторга в АССР, представляется недостаточно обоснованной и т. д.

Все эти дефекты свидетельствуют о недостаточно внимательном отношении отдельных организаций к первостепенно важному заданию.

Контрактация в Грузии

По сведениям Соплискавшири, **кредиты на контрактацию** во всех районах Грузии полностью распределены по низовой сети кооперации.

Всюду крестьяне с большей охотой заключают договоры, при чем массовый характер принимает **контрактация посевщиков без авансов,** предусматривающая одну только агрономическую помощь и льготы по снабжению сельхоз. орудиями, семенами и средствами для борьбы с вредителями.

По договору с Соплискавшири наркомзем должен направить в районы, где наиболее интенсивно проводится контрактация, **около 20 специально-подготовленных агрономов - техников для наблюдения за всем ходом полевых работ.** Пять таких агрономов уже выехало на места.

Селекционная кукуруза карагзской и аджаметской станций полностью роздана, в порядке контрактации, колхозам, которые должны будут возвратить ее осенью в том же количестве.

Предварительная проверка в Борчалинском уезде показала, что некоторые работники на местах **не усвоили до сих пор задач контрактации и допускают грубые ошибки в смысле классового подхода.**

Из ошибок в деле контрактации необходимо отметить также и то, что **в Зугдидском уезде из 95-ти посланных туда в первую очередь плугов до сих пор отпущено крестьянам всего пять** — из тех соображений, что заключение договоров еще не закончено. **Между тем, пахота в уезде уже началась.**

Как не надо проводить контрактацию

(От нашего ленкоранского корреспондента).

По договору между об-вом «Кенаф» и Кейбирлиги, кенаф должен быть засеян в Ленкоранском уезде на поливных участках. Несмотря на это, **контрактация кенафа производится в районах, недостаточно обеспеченных поливкой** — в селениях: Кизыл-Агаче, Шиляваре, Ожоуре, Арчеване и Шекерване (Астаринского дайра). Повсюду здесь основной культурой является чалтык и овощи, на поливку которых, главным образом, уходит основной запас воды и то ее зачастую нехватает.

Площадь контрактуемых посевов не осматривается агроперсоналом, в Ленкоранском уезде **на площадь кенафа в 1.300 гектаров, на район протяжением в 120 верст, имеется всего один агроном и четыре инструктора!**

Большая часть кенафных семян в Ленкоранском уезде еще до сих пор **не сортирована,** так как **нет ремней к сортировочному аппарату.** Всхожесть семян до сих пор также **полностью** не определена, отчего невозможно произвести окончательного расчета с посевщиками, сдавшими семена урожая прошлого года, уже 3 месяца тому назад.

Об-вом «Кенаф» должен быть организован в Ленкоранском уезде прокатный пункт с достаточным количеством сеялок, дисковых борон и катков, которые, тем не менее, до сих пор еще не присланы, и неизвестно, прибудут ли они вообще.

Многие низовые работники с.-х. кредита проявляют инертность, а зачастую относятся к кампании бюрократически. Например, в ленкоранском кредитном т-ве не так давно таинственно исчезла папка с заявками на посевы кенафа. В некоторых местах, хотя договоры и заключались, но авансы не выдавались, в виду отсутствия визы работников об-ва «Кенаф»

Можно привести примеры безобразной волокиты в деле контрактации. Например, посевщики кенафа в кред. т-ве определенного дайра заполняли типовые договоры на контрактацию; подпись же крестьянина должна быть заверена в своем селе. Таким образом, **крестьяне, пришедшие в т-во за 15—20 верст, вынуждены были возвращаться в свой сельсовет, затем с заверенной подписью итти обратно в т-во, и т. д.**

Необходимо отметить также недопустимые **факты 10-рублевых удержаний,** производимых при выдаче аванса Астраханбазарским кред. т-вом, с крестьян села Новоголовки **в счет паевых взносов, которые фактически уже внесены ими в Пришибинское кред. т-во,** где они и состоят членами. **Таких случаев насчитывается 72.**

К.

В СУББОТУ, 6 АПРЕЛЯ, В 8 ЧАС. ВЕЧЕРА, В ПОМЕЩЕНИИ ДЕЛОВОГО КЛУБА (ВХОД СО ДВОРА ТЕАТРА РУСТАВЕЛИ) СОСТОИТСЯ

общегородское собрание пропагандистов сети партпросвещения.

В ПОРЯДКЕ ДНЯ: ДОКЛАД О ПРОРАБОТКЕ В ПАРТСЕТИ ВОПРОСА О ПРАВОЙ ОПАСНОСТИ

СВОЕВРЕМЕННАЯ ЯВКА ВСЕХ ЗАВ. АППО, ПРОПАГАНДИСТОВ РК, КП, ВСЕХ РУКОВОДОВ ПОЛИТШКОЛ И КРУЖКОВ ПАРТСЕТИ (ВСЕХ ТИПОВ) ОБЯЗАТЕЛЬНА.

АППО ТК КП (б) ГРУЗИИ.

АПО ТК КП (б) Г и Культотдел Совпрофа Грузии СОЗЫВАЮТ в понедельник, 8/IV, ровно в 9 час. утра в помещ. Рабочего дворца (пр. Руставели, № 17, нижний этаж, Инженерный зал)

КУЛЬТОВЕЩАНИЕ.

В порядке дня: **1. План летней культработы на весенне-летний сезон 1929 года. 2. План проведения 1 мая.** На совещание приглашаются все зав. КО НП союзов, зав. АПО райкомов партии и ЛКСМ, представители трамвайных рабочих клубов и представители: Главполитпросвета, Тифполитпросвета, Комнаркомпроса, Центрпрофсовета, Посредхрабкса, Сопстраха, Тифгорсовета, редакции тифлисских газет, Брюсова, Наробразва, ЦК ЛКСМ, Осоавиахима, ОСГД, Агитотдела ЦИК, агитпропотдела ЦК, культуры и пропаганды ЦУКА.

АПО ТК КП (б) Г Культотдел Совпрофа Грузии

Это — опасно

Свободные средства — в сберкассы

30.000 НОВЫХ ВКЛАДЧИКОВ

По далеко еще неполным данным, **по всей ЗСФСР в марте вовлечено около 30.000 новых вкладчиков с вкладами на сумму около 1.300.000 руб. По имеющимся сведениям, наиболее успешно вовлечение новых вкладчиков идет в Грузии, где сумма новых вкладов достигает 500.000 руб. В Азербайджане сумма новых вкладов составляет около 400.000 руб., а в Армении — около 200.000 руб. Около 200.000 новых вкладов принято железнодорожными кассами.**

В общем, кампания по всей ЗСФСР проходит успешно, если не считать значительное запоздание начала кампании во многих районах, что и вызвало удлинение срока до 15 апреля. За это время было сделано свыше 2.000 докладов. Слабо вовлечены в работу профессиональные союзы, которые в некоторых местах не проявляют никакого участия в кампании. Отсутствие агитационной литературы в Азербайджане также значительно задержало работу.

Недостаточно развернута кампания в деревне. Количество привлеченных вкладчиков в селах явно недостаточно и остающийся срок сберегательные кассы должны использовать на усиление работы в сельских местностях. Наибольшее количество новых вкладчиков по всем трем республикам дали почтово - телеграфные сберегательные кассы. Значительно слабее проходит кампания среди железнодорожников.

КАМПАНИЯ ПРОХОДИТ СЛАБО В АБХАЗИИ

По полученным грузинской сберегательной кассой сведениям, в Абхазии вовлечено около 1.000 новых вкладчиков с вкладами на сумму 35.000 руб. Кампания в Абхазии **проходит слабо** и не принила массового характера. Сельские местности остались в стороне. Доклады в селах не проводятся, агитационной литературы недостаточно.

НОВЫЕ ВКЛАДЧИКИ

Сберегательной кассой при закавказской конторе госбанка вовлечено 604 новых вкладчика. Приток вкладов в марте составил 123.000 руб. На 1-ое апреля касса имеет 1.806 вкладчиков с вкладами на сумму 290.000 руб.

НОВЫЕ ОПЕРАЦИИ ГРУЗИНСКОЙ КАССЫ

С 1-го апреля грузинская сберегательная касса начала производить операции по приему разного рода налогов и сборов от своих вкладчиков.

КРЕСТЬЯНСТВО ИДЕТ В СБЕРКАССЫ

ЭРИВАНЬ, 3-IV. (**Наш кор.**). Сберегательная касса Армении проделала большую работу по вовлечению трудящихся в сберкассу. **Сумма вкладов равняется 1 миллиону рублей, количество вкладчиков — 18 тысяч человек.** За март вовлечено свыше 7 тыс. чел. вкладчиков и увеличена сумма вкладов на 250 тыс. рублей. С 1 октября по 1 марта количество вкладчиков поднялось на 137 проц. и общая сумма вкладов увеличилась на 70 проц. Значительная часть списков учреждениями еще не представлена. Нагорные районы Армении — весь Мегринский уезд, часть Даралагезского и Ленинаканского уездов—кампанией еще почти не затронуты, что объясняется отсутствием связи из-за больших снегов и распутицы.

Крестьянство идет в сберкассы охотно. Особенно удачно охвачены районы Воронцовки, Степанавана и Камарлю.

Работа по месячнику может быть успешна посылкой подготовленных работников.

С'езд советов Тифлисского уезда

С'езд приветствовали представители советов Борчалинского уезда и пионерских организаций Тифлиса. В конце утреннего заседания вчера с'езд приветствовал т. М. Цхакая.

Прения по отчетному докладу Тифлисского исполкома закончились на утреннем заседании.

С'езд признал работу исполкома удовлетворительной и политическую линию его правильной.

* * *

Вечернее заседание началось докладом т. **Л. Сухишвили** о путях развития сельского хозяйства в уезде.

Технические культуры, являющиеся базой для значительной части местной промышленности, за последние годы получили сильное развитие. Так, например, за последние два-три года площадь хлопковых посевов увеличилась в два-три раза.

Виноградарство и скотоводство в уезде являются одним из основных отраслей, на которые должно быть обращено большое внимание. В зерновом хозяйстве необходимо усилить работу по проведению намеченных правительством и кооперацией мероприятий: улучшение посевного материала, борьба с вредителями, усиление снабжения с.-хоз. машинами и орудиями, в частности, создание сети гос. прокатных пунктов и переход на групповое землеустройство. К этому уже приступлено в ряде районов.

Докладчик особо подчеркнул необходимость создания в деревне своего рода производственных совещаний для использования опыта и наблюдений крестьян и популяризации агрономических знаний.

Огромные успехи достигнуты в области кооперирования сельского населения: вне рядов кооперации остается только 33 проц. всего населения уезда. За два года оборот кооперации увеличился вдвое.

Кооперация отчитывается

В кооперации идет отчетно-перевыборная кампания. С какими же данными выступают правления наших кооперативов перед своими избирателями?

ЕРКООП

Не 42.000, а 43.662. XIII собрание уполномоченных Еркоопа дало директиву довести число членов к 1 октября 1928 г. до 42.000. Эта директива не только выполнена, на указанная цифра даже превзойдена: число членов Еркоопа к этому сроку достигло 43.662 чел. (рост против предыдущего года на 81,5 проц.), в том числе—11.164 женщин. При этом процент кооперированности членов проф. союзов повысился до 59,6 проц. (с 38,6 проц.).

Менее успешно с паенакоплением. Паевой капитал Еркоопа к 1 окт. 1928 г. выразился в сумме 407.309 руб., средний паевой взнос в 9 р. 33 к., тогда как предложено было увеличить эти показатели, соответственно, до 420.000 руб. и 10 р. Однако, против 1 октября 1927 г. паевой капитал все-таки возрос на 195,6 проц.

Товаров было закуплено за год на 26.123.600 руб., т. е. на 3.843.000 руб. более, чем предполагало собрание уполномоченных, и на 55,9 проц. более, чем в предыдущем году. При этом закупка на частном рынке заняла всего 1,6 проц. (против 5,2 проц.).

Обороты по продаже товаров возрасли против 1926-27 г. на 58,3 проц., выразившись в сумме 30.684.038 р., в том числе продовольственных товаров (включая бакалейно - колониальные) было продано на 19.800.357 руб. (увеличение на 59,3 проц.). В частности, обороты по продаже хлеба возрасли на 93,3 проц.

Торговые расходы составили в 1926-27 г. 12,24 проц. к обороту по продаже, а в отчетном году понизились до 10,87 проц.

Год закончен с прибылью в 330.000 руб. (не распределена). Собственные средства Еркоопа возрасли на 42,7 проц. (1.517.400 руб.), заемные — на 46,4 проц. (5.873.400 руб.). Участие собственных средств в обороте поднялось с 79.500 руб. до 346.600 руб.

Торгово - производственная сеть (производства молочное и хлебное) Еркоопа расширилась на 30,4 проц. (630 пунктов, в том числе 141 передвижных).

ЗАКТПО

Что сделано. Число пайщиков по всей ЗСФСР за год возрасло на 22 проц. и составило к 1 октября 1928 г.—41.461 р. Паевой капитал увеличился на 154.133 р., выразившись к концу года в сумме 387.377 руб. Средний паевой взнос при этом повысился с 6 р. 86 к. до 9 р. 34 к.

Товаров закуплено за год на 16.829.908 руб. (рост против предыдущего года на 64 проц.), 5,37 проц. закупок совершено на частном рынке. Продано товаров за год на 18.075.800 р. (план превышен на 13,23 проц.), оборот же предыдущего года выразился в сумме 12.031.200 р. Оборот по продаже хлеба дал увеличение на 132,6 проц. (вывезено хлеба на 2.856.612 р.).

Расходы о-ва составили 11,22 проц. к обороту, снизившись против предыдущего года на 1,24 проц.

Чистая прибыль Зак. ТПО за отчетный год составила 314.760 руб.

Собственные средства о-ва увеличились за год на 665.796 р. (1.471.225 р.); заемные — на 89.336 р. (3.182.973 руб.).

ЗАКВОЕНПО

Средний паевой взнос перерегистрированных членов Заквоенпо достиг к 1 октября 1928 г. 11 р. 92 коп.

Обороты о-ва по продаже товаров выразились в сумме 15.372.500 р. В ассортименте товаров 50,4 проц. занимает группа продовольственных товаров, при чем в Азербайджане удельный вес этой группы достигает 54 проц.; ниже 50 проц.—в Армении и в Аджаристане.

Расходы в 1927-28 г. составили 10,92 проц. к обороту.

Чистая прибыль о-ва исчислена в 74.000 руб. Работа по общественному питанию (16 постоянных столовых и 13 временных) принесла **убыток** в размере 66.410 руб.

Рост собственных средств о-ва определился за 1927-28 г. в 12,3 проц. (на 1 октября собственные средства—588.400 руб.), а рост заемных — на 72,7 проц. (3.131.100 руб.).

Торговая сеть о-ва расширилась со 107 до 140 точек. О-во имеет парикмахерские при частях и портняжные мастерские.

ВЛ. И. НЕМИРОВИЧ-ДАНЧЕНКО.

Заметки о театре *)

О КРИТИКАХ, РЕЦЕНЗЕНТАХ.

Знаменитый актер Малого театра А. П. Ленский во всю вторую половину своей службы никогда не читал рецензий. Когда его спрашивали, — почему, он отвечал:

— Они никогда не приносили мне пользу, а очень часто мучительно раздражали.

А он вовсе не был тем самоуверенным актером, который не нуждался в оценке. Как и всякого актера, его можно было легко сбить, в особенности в первые спектакли новой роли. Был такой случай. Я ставил одну из своих пьес. По окончании первого представления я пошел за кулисы поблагодарить артистов и, пока задержался в уборных Федотовой, Ермоловой, Южина, — Ленский, который играл превосходно, уже уехал из театра. Мы были большими друзьями, я знал его артистическую мнительность и наутро поспешил к нему. Я застал его за письмом ко мне: он просил меня не стесняться дружбой и передать роль другому актеру, так как ему роль, очевидно, совершенно не удалась. А пришел он к этому выводу потому, что вчера я, видимо, не мог скрыть свою неудовлетворенность и не зашел к нему в уборную. Он искренно верил в свой провал. И через пять минут, после моих об'яснений, он так же искренно поверил в то, что роль ему удалась в совершенстве.

Я знал еще много крупнейших актеров, которые периодически бросали читать рецензии, как люди бросают курить. Бывали и такие, которые говорили, что не читают, а тайком делали это.

А Островский за все последние пьесы — «Бесприданница», «Сердце не камень», «Ответит да не грест», «Красавец - мужчина», «Без вины виноватые» — не только не читал рецензий, но и не бывал на самом спектакле. Он говорил, что если пьеса не будет иметь успех, это вовсе не убедит его, что она плоха, а что критики не в состоянии возвыситься над ошибочным мнением театральной толпы. Я был свидетелем этих премьер. Они все, кроме «Без вины виноватых», не имели никакого успеха, они были освистаны. Даже такие замечательные пьесы, как «Бесприданница», «Ответит да не грест», в последних двух актах, сильно драматических, шли под сплошной смех.

Понадобилось появление новой актрисы (Уманец - Райской), чтоб «Бесприданница» воскресла, после того, как роль не удалась ни Федотовой, ни Ермоловой. Или много лет спустя, — появление Комиссаржевской (в тогдашнем Петербурге), чтоб пьеса заблестела, наконец, всеми цветами своих красок.

Кто не знает провала чеховской «Чайки» в Петербурге? Кто не знает такого провала первого представления «Кармен» в Париже, в театре «Комической оперы», что эта замечательная опера была похоронена на 17 лет? Это, так сказать, мировые примеры. А какое число таких примеров в истории только одного Художественного театра!

Не помню, какой - то писатель сказал: «Если спектакль все ругают, он еще может быть хорош; если все хвалят, — он наверное плох; если одни очень хвалят, другие очень ругают, — он наверное отличный».

А совершенства в искусстве не существует.

* * *

Вопрос о взаимоотношениях театра и критики был во все времена вопросом проблематичным. Сколько раз на моей памяти его пытались разрешить в дискуссиях или в статьях. Это никогда не удавалось, кроме исключительных случаев, которые и давали повод думать, что «стороны» могут договориться. Когда обе стороны — театр и критика — стараются найти в своих работах какое - то содружество, об'единение, тогда актеры (или театр) требуют от критика специальных знаний — техники актера, всего театрального искусства, а критики думают, что, во - первых, они должны иметь доступ во все области «театральной кухни» и что, во - вторых, тогда их суд будет идеальным и окончательным.

Я думаю, что именно в этом неосуществимом стремлении содружества и заложено зерно всех недоразумений. Театральный критик, окунувшийся в театральную кухню, может оставаться критиком разве только временно и случайно, потому что место такого суб'екта в самом театре. Сколько раз я пробовал вовлечь внутрь театра рецензента, всегда кончалось тем, что он становился непосредственным работником театра. Если он и уходил опять в литературу, то и это было исключением. Да и не думаю, чтоб надолго. Писать же о таком то театре, состоя его сотрудником, невозможно.

С другой стороны, и театр, в особенности актер, никогда не признавал и не хочет признавать театрального критика своим судьей. По настоящему актер верит «своим»: товарищу, который следил за всем процессом подготовки роли, за всем, что актеру приходилось преодолевать во время работы, режиссеру, знакомому со всеми особенностями индивидуальности актера, а критик для него человек чужой, он—по ту сторону занавеса, он человек от публики, а не от театра. И их там много за занавесом, от разных газет и журналов, и думают они разно. Завтра будет несколько отзывов, и все разные. Каждый актер, интересующийся критикой, испытал это.

«По истине блестящее исполнение роли Ольги Еланской»... («Блокада»).

«На первом месте надо поставить Кудрявцева и Еланскую»...

«Все исполнители на большой высоте, кроме Еланской» (при чем «кроме» подчеркнуто).

«Блестнее других — Еланская»...

Такой разнобой Еланская может встретить и в среде своих товарищей. Причина, прежде всего, в суб'ективности суждений. Остается доверять или не доверять критику по его другим статьям, по ним судить об общем уровне его художественного вкуса.

Актер, в особенности в новой роли, до жути нуждается в оценке и, конечно, главным образом, в ободрении, в поддержке. Кто не знает близко актера, кто не вникает в его психологию, кто не любил его никогда, как любимый брат или сестра, тот не может себе представить то особенное ощущение голода, какое испытыв

Редакция газеты „ЗАРЯ ВОСТОКА“ и ГЛАВНАЯ КОНТОРА ИЗДАТЕЛЬСТВА „ЗАРЯ ВОСТОКА“

с 8-го апреля 1929 г.

ПЕРЕВОДЯТСЯ в НОВОЕ ЗДАНИЕ

(пр. Руставели, № 36).

Прием подписки и об'явлений с 8 апреля будет производиться в новом здании—в I этаже слева.

Невыгодная экономия

Вот уже около двух недель, как тифлисское городское движение испытывает почти вроде перемежающейся лихорадки.

Трамваи ходят пачками, вдруг начинают ходить только по одной стороне, а то и совершенно перестают ходить.

Авто и извозчики устраивают пробку на самых бойких перекрестках и приходится десятками минут дожидаться, когда сотни экипажей пробурчат на свободный путь.

Отправа из самых безопасных и быстрых способов передвижения оставалось пешком. Но потом и в этом пришлось разочаровываться.

И вот мы видим, как толпы растерянных людей, прежде чем влезть в трамвай, преодолевают огромные кучи песку, камней и грязи, ломают себе ноги среди разобранных трамвайных путей и разложенных рельс, занимаются скачкой с препятствиями или спрыгиваются в котлы не огороженные ямы.

В чем же дело? Кому понадобилось создавать всю эту кутерьму?

Оказывается, исполком стал ремонт улиц и трамвайных путей подрядчикам, а подрядчики, не желая платить за ночную работу, производят ее в самый разгар движения.

Экономия эта, в конечном счете, окажется весьма убыточной, если мы подсчитаем не только синяки и ушибы, а также и количество опозданий и потерянных часов.

Добро бы уж работа производилась как следует. А то, вот, только что заметили Плехановский, а он уже оседает.

Очевидно, подрядчики учитываются экономить не только на сахарочках, а и (с благословения городских инженеров) на качестве работы.

ИРАЛИ.

Вокруг выпечки хлеба

Компания, подняла рабочей общественностью за улучшение качества хлеба, уже подхвачена и своеобразно переработана антисоветскими элементами.

В Ерзоне, куда в последнее время то и дело доставляются куски хлеба с самой разнообразной «начинкой», замечен целый ряд фактов явно провокационного характера.

Заявляют, напр., что в хлебе найдена пачка папирос. Имеются заявления, что в хлебе бывали, якобы, обнаружены пояс гвозди, которые оказались таких калибров, которых ни в пекарне, ни в самом Металлотресте в данное время нет.

Самый же характерный факт произошел 3 апреля. Какая гражданка Спиридонская, Н. Л., доставила в правление Ерзона хлеб, в трещину которого был вложена доклад мышь в сыром виде и без признаков наличного теста. Остается предполагать, что мышь сознательно и злонамеренно была вложена в хлеб, только «пекарь» не был до конца продуман.

Подобные факты требуют внимания общественности и с ними должно быть проведена решительная борьба.

Экспорт марганца

За семь месяцев своей деятельности **марганцевый трест вывез заграницу 213.805 тонн марганца.** Вывоз увеличивается с каждым месяцем. Так, например, в феврале было вывезено 41.753 тонны, а в марте — 65.759 тонн. Цифры роста экспорта показывают, что добыча и промывка руды в Чиатуре значительно увеличилась. Большая часть вывезенной в марте руды падает на С.-А. С. Ш. — 26.970 тонн, в Италию вывезено 13.150, в Голландию — 10.700, Францию — 7.059, Бельгию — 6.780 тонн. Меньше всего вывезено в Германию—1.100 тонн.

Начиная с марта, в Поти беспрерывно грузится по 5 пароходов.

Чтобы составить представление о значительном росте экспорта марганца, достаточно указать на цифры вывоза при концессионере. За последние 7 месяцев своей работы концессионер вывез всего 131.123 тонны, т. е. меньше на 82.682 тонны, чем марганцевый трест за то же время. При этом надо учитывать, что концессионное предприятие перешло к тресту в бесхозяйственном состоянии и поэтому в первые месяцы экспорт был незначительный.

После перехода чиатурской промышленности в руки марганцевого треста **отмечается также и повышение производительности труда.** Ежедневная добыча руды достигает сейчас 2-3 тысячи тонн. Если при концессионере на одного рабочего приходилось в день 1,7 тонны, то сейчас производительность труда поднялась и на каждого рабочего приходится 2,4—2,5 тонны добытой в день руды.

Увеличилась и промывка руды. Уже пущены и работают 12 обогатительных заводов, между тем как при концессионере работал только один. Оборудованы и пущены в ход 18 рудников, тогда как при концессионере работало 2 или 3 рудника.

Кино ПАЛАС

СКОРО

ПАТ И ПАТАШОН

в самой веселой комедии

„ПОЛИЦЕЙСКИЕ“

3060

Заборные книжки

— **Сегодня последний день** раздачи заборных книжек центральной комиссией. Все трудовое население книжками снабжено.

Выдача заборных книжек и временных талонов (напр., приезжающим, сезонным рабочим и т. п.) в дальнейшем будет производиться небольшим аппаратом, который предполагается организовать при Ерзоне.

— **Замена книжек.** Центральная комиссия разрабатывает порядок замены книжек трудящимся, переводимым из группы «Б» в группу «А». Как предполагают, замена начнется в средних числах текущего месяца.

Тифлис, 5 апреля

ТРЕХДНЕВНИК «ИМЕНИ ЛЕНИНА»

ЦИК Грузии разрешил комиссии помощи беспризорным детям провести трехдневник под лозунгом «имени Ленина». Трехдневник будет проведен 21, 22 и 23 апреля.

Будут организованы публичные лекции и доклады. **В крупных городах будет производиться добровольный кружечный сбор на улицах,** в общественных местах и в помещениях государственных и общественных учреждений.

В течение трехдневника комиссии помощи беспризорным детям разрешено устроить лото и различные игры в Тифлисе, Кутаисе, Поти, Батуме и Сухуме. Устанавливается специальный сбор с оборота гостиниц и ресторанов в размере 10 проц.

Тифлисскому исполкому предложено выделить на время трехдневника **два вагона трамвая, весь сбор с которых поступит в фонд помощи беспризорным детям.**

ЗА ТРУДОВУЮ ДИСЦИПЛИНУ

Вчера правительственная комиссия по поднятию трудовой дисциплины закончила свои работы. Комиссия обсудила проект постановления о мерах, направленных к поднятию трудовой дисциплины.

ПО ГОРОДУ

◆◆ **Уровень Куры.** Со вчерашнего дня уровень р. Куры в Тифлисе стал заметно повышаться. У Верийского моста водой залило островки в середине реки. Вода в течение всего дня медленно прибывала.

ПОПРАВКИ. В рецензии Вл. Неверовича о журнале «На рубеже Востока» («З. В.» № 76), в третьем абзаце, напечатано: «высекает стилизованно-реальную фигуру». Следует читать: «высекает стилизованно - **рельефную** фигуру». В шестом абзаце напечатано: «Вложенного в ритмически - выдержанные и эмоциональные ритмы». Следует читать: «Вложенного в ритмически-выдержанные и эмоционально-сильные **рифмы**».

В статье т. А. Р. «По стопам Кондратьевых» («З. В.» № 69) напечатано: «...упорно выдвигает на страницах периодической экономической печати концепцию **мирового** врастания нынешнего переходного строя в капитализм». Следует читать: **мирного.** Напечатано: «Производство **переживает** потребление». Должно быть: «Производство **опережает** потребление».

Физкультура

МОСКВА — ТИФЛИС

Первый визит москвичей (летом 1927 г.) был не особенно удачным для них, ибо гости, выиграв матч у тифлисской «Динамо» (5:2), во вторичной игре с этой командой потерпели сильное поражение при счете 7:1. Гораздо счастливее выступали москвичи весной прошлого года, выйдя победителями из всех трех матчей при общем соотношении мячей 9:2.

В этом году игра московского «Динамо» с тифлисскими футболистами обещает быть весьма упорной, при чем особенно сильного конкурента гости найдут в лице команды местного «Динамо».

6 апреля в 4½ часа дня на стадионе «Динамо» состоится первый матч москвичей с командой союза пищевиков. Гости выставляют на эту игру следующий основной состав: вратарь — Чулков; защита—Карпенко, Фомин; полузащита — Сголяров, Селин, Ленчиков; нападение — Прокофьев, Павлов, Иванов, Савостьянов, Макаров. Состав пищевиков: вратарь — Солонин; защита — Воронов, Долголеев; полузащита — Батикалов, Имнадзе, Рамишвили; нападение — Орлов, Асламазов, Дьяков, Магалов. Судит матч т. Гальперин.

7 апреля, в 1 час дня, на том же стадионе против московских футболистов играет команда металлистов («26»).

Искусство

ГАСТРОЛИ КУТАИССКО - БАТУМСКОЙ ГОС. ДРАМЫ

«Как» — пьеса К. Каладзе в клубе им. Плеханова.

8 апреля кутаисско - батумская гос. драма, под руководством К. Мардзаниашвили, начала свои гастроли в Тифлисе. Первый спектакль состоялся в Плехановском клубе (Ленрайон). Была поставлена пьеса пролетарского писателя Карло Каладзе «Как», это почти первое произведение грузинской пролетарской драматургии, поставленное профессиональным театром. По тематике «Как» является отображением революционной борьбы 1905 года. Автор задался целью показать борьбу восставшего против царизма крестьянства. Местный царский агент Алмасхан Карумудзе ведет энергичную работу для подавления восстания, поджигая дома крестьян, убивая защитных женщин и детей. Красноотрядцы скрываются в лесах. Меньшевистский комитет агитирует за прекращение борьбы якобы для «сохранения» сил. Революционные бойцы, не поддаваясь сентиментальным нашептываниям мягкотелых интеллигентов, продолжают борьбу и во время наступившей реакции.

Весьма сложный сюжет пьесы развертывается с кинематографической быстротой. Самопожертвование революционеров, их изобретательность в трудной и неравной борьбе показаны автором весьма убедительно. Зритель захвачен действием, он со всей остротой переживает судьбу революционеров и как будто сам тоже участвует в их борьбе против царских палачей. Заражение энергией прошлой революционной борьбы — это не бесцельная романтика, а весьма полезное и необходимое дело для воспитания нового поколения, для революционной закалки широких слоев трудящихся. Пьеса Каладзе революционным эпизодизмом заражает зрителя — в этом основное достижение автора и постановщика.

Произведение молодого пролетарского писателя нельзя считать совершенным. Главным недостатком пьесы является отсутствие психологической глубины в обрисовке героев пьесы. Скорым темпом развивающееся действие часто поглощает живых людей.

Театральное оформление пьесы весьма удачное. Оно мастерски дополняет и расширяет целеустремленность пьесы, достигая максимальной степени эмоционального воздействия на зрителя. Конструктивная экономность постановки делает ее уоединенной и легко воспринимаемой, вместо излишней театральной нагроможденности — высокохудожественная простота. В первом действии использовано кино, которое вполне удачно развивает действие. В оформлении пьесы необходимо отметить весьма удачный оригинальный прием постановщика (постановка Д. Антадзе): на обыкновенном полотне тенями показан пейзаж и некоторые эпизоды действия, но—что самое главное — использование тени идет не по линии мистики и символизма, а вполне реальной передачи конкретного содержания.

Актеры сумели дать живые, запоминающиеся образы. У. Чхеидзе в роли главаря отряда революционеров дал законченный тип решительного борца. Хорошо осознана роль Ш. Гамбашидзе. Весьма характерно играет молодой артист Квангалиани, изображая живой, комический тип сельского учителя. Игра остальных артистов стоит на должной высоте, что в значительной степени определяет лицо спектакля.

В постановке «Как» работа художницы Ел. Ахвледиани выделяется по своим художественным достоинствам и органически связана с общим характером пьесы.

Постановка «Как» в Плехановском клубе имела большой успех. Многочисленная аудитория с живым интересом следила за ходом пьесы. Произведение пролетарского писателя вместе с общей работой театра полностью дошло до нового широкого зрителя, несомненно, удовлетворив его запросы.

В—ди.

«САМУМ» В ТРТ

Пьеса — произведение революционной тематики, изображающая борьбу арабов против гнета французского империализма в колониальной Африке.

Мелодрама Багдасаряна идеологически выдержана, художником хорошо оформлена, актерским составом удовлетворительно сыграна, а зритель, воспринимая местами эмоциональное воздействие, не зажигается, однако, энтузиазмом, не чувствует под'ема настроения. Основательно взволновать чувства и через них вызвать желательную реакцию можно при сильном художественном воздействии на людей путями и способами искусства, т. е. при помощи определенных комбинаций слов, образов, красок, звуков. Для театра в основу ложится художественность драматургического произведения.

К сожалению, художественный уровень рецензируемой пьесы не высок: в центре внимания зрителя не интрига и сценические положения, а слабо обрисованные персонажи пьесы, которые много и скучновато говорят—к тому же языком, не блещущим особенными литературными достоинствами. В итоге действующие лица — схемы, произносящие политически грамотные речи. Минусом является также загромождение пьесы большим количеством эпизодов, не связанных с основным стержнем пьесы.

При отмеченных недостатках большие трудности предстояло преодолеть прежде всего режиссуре ТРТ; эти трудности ею целиком не преодолены. Правда, удачная конструктивная установка вполне соответствует социальному характеру мелодрамы, многим ее эпизодам. Она дает возможность режиссеру легко раскрыть на сцене сложное произведение и развернуть удачно массовые сцены. Однако, режиссерский монтаж не использовал всех возможностей, чтобы поднять общий тонус пьесы, а массовые сцены, слабо срепетированные, не производят желательного эффекта.

Культурная продукция дана художником, который безукоризненно выявил колорит Востока. Удачно и верно оформлены костюмы.

Актерское исполнение особыми достоинствами не отличается, за исключением исполнения ролей Ордынским и Бориным, которые дали правильные и интересные образы.

Многие несовершенства спектакля не мешают ему, однако, быть желательным для показа советскому зрителю, ибо в смысле содержания и формы спектакль небезынтересен.

Г. Ольгин.

ХРОНИКА ИСКУССТВА

◆◆ **Кутаисско-батумская драма** сегодня в третий раз в гос. опере ставит пьесу Эрнста Толлера «Гоп-ля, мы живем».

◆◆ **Вечер украинской песни.** Сегодня в концертном зале театра Руставели состоится последний вечер украинской песни в исполнении артистки Марии Шекун-Коломийченко.

◆◆ **Абхазские песни.** В издании наркомпроса Абхазии вышел в свет сборник абхазских песен, содержащий 101 песню и лексический отдел.

◆◆ **Открытый ученический концерт** состоится 7 апреля во 2-м гос. музыкальном рабфаке.

◆◆ **Выставка кино-плакатов.** В помещении союза грузинских художников (гостиница «Орнант») открыта выставка киноплакатов. Выставка продлится с 5 по 7 апреля. Вход свободный с 7 до 10 час. вечера.

◆◆ **Симфоническая поэма «Икар».** Молодой композитор Ар. Кундуров написал симфоническую поэму «Икар», посвященную экспедиции «Красина» и одному из ее главных героев—летчику Чухновскому. Поэма принята к исполнению московским Персимфансом.

◆◆ **«Ливень».** Реж. ВУФКУ И. Кавалеридзе заканчивает картину «Ливень» из истории гайдамачины на Украине.

Сценаристы Погансен и Юргис разрабатывают тему «Перекоп» о победе Красной армии на Перекопе.

Декреты и постановления

ПОСТАНОВЛЕНИЕ № 33 НАРОДНОГО КОМИССАРИАТА ТРУДА ЗСФСР

от 4 апреля 1929 г.

О порядке установления особых фондов заработной платы для оплаты труда специалистов в учреждениях и предприятиях закавказского, республиканского и местного значения на второе полугодие (апрель—сентябрь) 1928-29 б. г.

В связи с истечением сроков действия утвержденных на 1 полугодие 1928-29 года особых фондов заработной платы для оплаты труда специалистов, народный комиссариат труда ЗСФСР постановил:

1. Предложить всем лицам, возглавляющим учреждения и предприятия закавказского значения, находящиеся под действие п. «б» ст. 9 постановления СНК СССР от 8 сентября 1928 г. «О порядке установления персональных окладов для служащих государственных учреждений и предприятий, кооперативных организаций, смешанных акционерных обществ и акционерных обществ с преобладающим участием кооперативного капитала» (Действующее Законодательство о труде ЗСФСР на 1 января 1929 г., стр. 262), представить в НКТ ЗСФСР свои заявки на особый фонд заработной платы для оплаты труда специалистов не позднее 25 апреля 1929 г. с приложением сведений о суммах помесячного расходования особого фонда и о числе лиц, получивших вознаграждение из этого фонда за первое полугодие 1928-29 года.

2. Предложить всем лицам, возглавляющим учреждения и предприятия республиканского и местного значения, упомянутые в ст. 1 настоящего постановления, представить в НКТ республики, входящих в состав ЗСФСР, по принадлежности, заявки на особый фонд заработной платы для оплаты труда специалистов не позднее 25 апреля 1929 г. с приложением сведений о суммах помесячного расходования особого фонда и о числе лиц, получивших вознаграждение из этого фонда за первое полугодие 1928-29 г.

3. Остатки особых фондов зарплаты, не израсходованные в течение первого полугодия 1928-29 г., аннулируются.

Наркомтруда ЗСФСР ЯШВИЛИ.
Член коллегии ЗНКТ и зав. тар.-конфликтным отд. СИЗОНТЕНКО.

ПОСТАНОВЛЕНИЕ № 7 НАРОДНОГО КОМИССАРИАТА ТОРГОВЛИ ЗСФСР

от 28 февраля 1929 года.

Об изменении постановления Наркомторга ЗСФСР от 14 мая 1927 года о снижении торговых накидок в торговле кожтоварами.

Народный Комиссариат Торговли ЗСФСР, на основании п. «з» ст. 3 постановления Зак. ЦИК «О временном положении о Народном Комиссариате Внутренней Торговли ЗСФСР» от 26 июня 1924 года и во изменение п. п. «а», «б» и «в» раздела III постановления своего от 14 мая 1927 г. за № 1 (опубликов. в газ. «Заря Востока», № 1480 от 20-V 1927 г.), постановляет:

1. II. п. «а», «б» и «в» раздела III постановления Наркомторга ЗСФСР от 14 мая 1927 г. за № 1 изменить, изложив их в нижеследующей редакции:

а) Для всесоюзного кожевенного синдиката при отпуске кожтоваров государственным и кооперативным раскройно - посадочным предприятиям и обувным фабрикам (как синдицированным, так и несиндицированным) в порядке транзитных операций — 1 проц.

При отпуске со складов ВКС, его отделений и контор — 2,5 проц.

При отпуске кожтоваров государственным и кооперативным организациям союзного, республиканского, краевого и областного масштаба в порядке транзитных операций — 1,25 проц. вместо действовавшей до настоящего времени накидки в 1.5 проц. и при отпуске со складов ВКС, его отделений и контор — 2,5 проц. вместо 3,5 проц.

При отпуске кожтоваров другим организациям в порядке транзитных операций **1,9 проц.** вместо 2,25 проц. и при отпуске со складов ВКС, его отделений и контор — **3,15 проц.** вместо 4,25 проц.

б) Для союзных, республиканских, краевых и областных государственных и кооперативных торговых организаций при продаже последними кожтоваров своей периферии как в транзитном порядке с заводов по разнарядкам через ВКС, так и при продаже в транзитном порядке со складов ВКС, его отделений и контор — в адрес покупателей кожтоваров — **0,65 проц.** сверх к упомянутым выше отпускным оптовым ценам промышленности вместо действовавшей до настоящего времени накидки в 0,75 проц.

При продаже кожтоваров, купленных указанными выше организациями непосредственно со складов трестов и заводов, также **0,65 проц.**, считая к отпускным оптовым ценам промышленности вместо 0,75 проц.

в) В целях сокращения складских операций кожтоварами восстановить перечисленным в лит. «б» п. III сего постановления организациям ведение складских операций кожтоварами.

Примечание: Указанные в п. п. «а» и «б» накидки не распространяются на след. нелицензируемые НКТоргом товары: технические кожи, приводные ремни, технич. и гоночный подувал, галантерейные товары, рукавицы, валенки, клей, мездра, шерсть, шубные изделия и овчина.

2. Вновь установленные, согласно настоящего постановления, предельные накидки распространяются на все ранее заключенные договоры и сделки в частях, не сданных продавцами партий товаров ко времени вступления в силу настоящего постановления.

3. Уполномоченным Закнаркомторга в отдельных, входящих в ЗСФСР, республиках иметь наблюдение за точным исполнением сего постановления.

4. Виновные в нарушении и неисполнении настоящего постановления подлежат ответственности по суду, согласно уголовному кодексу соответствующей республики ЗСФСР.

5. Настоящее постановление вступает в силу с 28 декабря 1928 г.

Зам. народного комиссара торговли ГАДЖИНСКИЙ.
Член коллегии ЗНКТорга МЕЛИК.
Над. admin. - орган. управления ЕГИЯЕВ.

Вновь выстроенный дом рабочих-железнодорожников в Ленинском районе. Таких домов будет выстроено четыре.

Справочный отдел

ИЗВЕЩЕНИЯ

В техническом о-ве Грузии 7 апреля в 12 час. дня (в тиф. инд. техн.—ул. Камо, № 70) доклад инж. **С. Кирнисалишвили** — «Электрификация Сурамского перевала в связи с общей электрификацией Грузии».

СПРОС НА РАБОЧУЮ СИЛУ

Биржа труда вызывает **из секции № 2**—Ахвледиани К., Габрелову М., Зильберман Р., Муромцеву-Свиридов Н., Кордзая М., Чхеидзе А., Чхеидзе Н.; **из секции № 3**—Вашакмадзиши А., Вехтиева Г., Демиденко И., Даладзиши И., Канкава В., Пономарева Н., Шапорова Л., Гогнадзиши А., Аветикова Г., Буадзе И.; **из секции № 5**—Лемпинского И., Ковыршина М., Берусва Г., Субиашвили А., Лабадзе И., Айранетова Н., Джопадзиши И., Мелкумова, Шаманова, Абрамова, Баспашвили И.; **из медицинской секции**—Харазову А., Давитиш Б., Васюк И., Исаакян Г., Агаджанова И., Хазарова М., Тогандзе А., Схиладзе Г.; **из секции № 7** — Елиашвили И.

Людмила Александровна с дочерью Тамузой и сыном Жоржиком с женой и дочерью с глубокой скорбью извещают родственников, друзей, знакомых и сослуживцев о скоропостижной смерти незабвенного мужа, отца и дедушки

Александра Ефремовича Одишелидзе,

последовавшей в пятницу, 5-го сего месяца. Гражданская панихида сегодня, в 7 час. веч. на квартире—ул. Амо (б. Татьянинская), 11. О дне похорон будет об'явлено особо.

3 апреля, в 10 ч. утра, после продолжительной болезни скончался

РАФАИЛ ГРИГОРЬЕВИЧ КАЧКАЧЕВ,

о чем извещают: жена Мария Иосифовна, дочери Елена и Ольга с сыновьями Борисом и Константином и сын Григорий Рафаилович. Вынос тела сегодня в 3½ ч. дня, из кв.: Чернышевская (б. Алексеевская), № 7, на Ходживановское кладбище. 3042 2—2

Горем убитые Елена и Платон Бордзеки с дочерью Нуну извещают родных и знакомых о смерти горячо любимого племянника

ТЕНГИЗА (ДАРАСЕЛИЯ).

Вынос тела сегодня, в 4½ ч. дня, из кв.: Трибунальная, 16. 3048

Группа сослуживцев выражает свое глубокое сочувствие тов. Г. ДАРАСЕЛИЯ по случаю постигшего его горя—смерти сына

ТЕНГИЗА

Аршак Сергеевич Бабов с женою и сыном, Ашхен и Шушаник Зуриевны, Варвара Нурадова и Мария Гродская с мужьями с глубоким прискорбием извещают родных и знакомых о кончине

Александра Сергеевича Бабова.

Вынос тела сегодня, в 3 ч. дня, из кв. (Песковская, 31) на Ходживанск. кладб. 3050

Сергей Александрович и Тамара Филимоновна Надирадзе с детьми Василием и Вахтангом и дядя Давид Мчедлишвили с женой извещают родных и знакомых о безвременной кончине дорогого сына, брата и племянника

ГЕОРГИЯ (Гоги) НАДИРАДЗЕ.

Гражданская панихида на кв. (Кирпичный пер., № 13) сегодня, в 6 ч. веч. Похороны 7 апреля, в 3 часа дня, на Ново-Верийском кладбище. 3035

ЗРЕЛИЩА

ТИФЛИССКИЙ РАБОЧИЙ ТЕАТР. Руководитель Владимир Швейцер (Пессимист). Сегодня, 6 апреля, целевой спект. союза совторгслужащих **„САМУМ“ (Кровавая пустыня).** Билеты в кассе театра и в кассах рабочей полосы. 2995

Концертный зал ТЕАТРА РУСТАВЕЛИ. В воскресенье, 7 апреля, **ТОЛЬКО ОДИН КОНЦЕРТ** знаменитой певицы исполнительницы цыганских и русских песен и романсов, создательницы жанра детских песенок **НИНЫ ВИКТОРОВНЫ ДУЛЬКЕВИЧ.** Касса открыта от 10—3 дня и от 6—10 в. Подробности в афишах. 3053 2—1

Центральное Концертное Бюро Советская филармония (София) — Москва. Гастрольное турне: Закавказье, Средняя Азия, Урал, Сибирь. **Концертный зал Руставели. В субботу, 6 апреля,** только один ВЕЧЕР УКРАИНСКОЙ НОВОЙ ПЕСНИ известной создательницы и первой исполнительницы украинской художествен. песни **МАРИИ ШЕКУН-КОЛОМИЙЧЕНКО.** В программе: песни, романсы и оперные арии. Вступительное слово—**Ф. Е. Жук.** У рояля **Е. Д. Сабин-Гус.** 3058 Начало в 8½ час. вечера. Для членов профсоюзов билеты в кассах рабочей полосы со скидкой в 50%.

С СЕГОДНЯШНЕГО ДНЯ в кино **ДАРБАЗИ** новая картина производства Госкинпрома Грузии **ВЕРХОМ НА ХОЛЬТЕ.** Постановка режиссера **ЛЕО ЭСАКИЯ** 3061 Оператор **В. ПОЗНАНЬ**

ТЕАТРЫ ГОСКИНПРОМА 3000 0-5

ГАНТИАДИ	„КАПИТАНСКАЯ ДОЧКА“
СОЛЕЙ	Новая комедия „ДОННА ЖУАННА“
МИНЬОН	„ГОНЩИК ПРОТИВ ВОЛИ“ с уч. Монти Бенкс
ПАЛАС	Мировой боевик „АРСЕНАЛ“ режиссер Довженко
АРФАСТО	„НАНА“ по роману Э. Золя
АПОЛЛО	Мировой фильм „ЧАНГ“
ДАРБАЗИ	„ВЕРХОМ НА ХОЛЬТЕ“ режиссер Лео Эсакия
ПРОЛЕТАРИЙ	Пат и Паташон в картине „ПАТ—АРИСТОКРАТ“

В все вечерние дневн. сеансы в „Совете“.

В субботу, 6-го апреля, в 7 ч. веч., в клубе металлистов (бывш. ЦРК) редакция „Молодой Ленинец“ совместно с „Комсомольской Правдой“ организует **ВЕЧЕР ВОСПОМИНАНИЙ.** С воспоминаниями о подпольи выступят т.т.: Рубен, Л. Гогоберидзе, Мачаидзе, Г. Штуруа и С. Мегрелишвили. После воспоминаний концерт с участием лучших сил гор. Тифлиса. В заключение—игры и танцы. За билетами обращаться в редакцию „Мол. Ленинца“. 3064

Комсомольцы, организуйте коллективное посещение пьесы Багдасаряна **„КРОВАВАЯ ПУСТЫНЯ“ (САМУМ),** устраиваемой редакцией „Молодой Ленинец“ совместно с „Комсомольской Правдой“ в понедельник, 8-го апреля, в 8 ч. вечера, в помещении Тифлисского Рабочего театра. Цены местам от 20 к. до 80 к. После просмотра—диспут. За билетами обращаться в ред. „Молодой Ленинец“ с 10 до 5 ч. дня, в воскресенье—с 12 до 3 ч. дня. Остальные билеты в кассе театра. 3054 2—1

ЦЕНТРАЛЬНАЯ КОМИССИЯ ПО ПРОВЕДЕНИЮ ЗАБОРНЫХ КНИЖЕК сообщает, что с 7 апреля с. г. прекращается индивидуальная выдача заборных книжек. Председатель центр. комиссии Одилаведзе. Секретарь комиссии Ласкари.

Преподавательница с многол. практ. готов. за все группы семилет. по всем предм. взросл. и детей. Подготовка во все уч. зав., уроки русск. яз. кавказцам. Пушкинская ул., д. 11, от 11 ч. дня до 8 час. веч. 2531 10—10

Вышли в свет книги доктора В. А. Хачатряна: „Как жить, чтоб иметь здоровое сердце“. „Что должны знать **СЕРДЕЧНЫЕ БОЛЬНЫЕ** и артериосклерозтии“ с приложением: как готовить кушания для серд. больных. Продаются в книж. маг. и у автора ул. Давиташвили (б. Вознесенск.), № 8. 3047 2—1

Выписывайте! ежемесячный литературный журнал „НА РУБЕЖЕ ВОСТОКА“ (орган ЗАПП'а)

Ушел из дому 29 марта т. г. и не вернулся **НАРДАШЕВ АРУТЮН,** уч. 9-й гр. 72 трудш., 16 лет, высокого роста, в коричнев. пальто, в синей рубахе, в синих брюках и в коричн. бот. Знающих о местопреб. просит сообщ. в газ. „Заря Вост.“ или отцу—Харпухский пер., 3. б. 2—1

ОБМЕНЯЮ две комнаты в Саратове со всеми уд. на квартиру в Тифлисе. Спр.: Авазбар, Фиоетовская ул., д. № 9, у Мурадовой. 3052 2—1

Нижеуказанные документы (утерянные и похищенные) **считать недействительными**

Ерзон. кн. за № 12196 на имя Николая Малянина
Кн. безр. за № 113 на имя Александра Малянина
Удост. личн. на имя Муслум Сафарофа
Проф. кн. с. метал. за № 650044 на имя Василия Лазутина
Проф. кн. с. парсвязи за № 98241 на имя Любовь Бондаревой-Захаровой
Удост. личн. на имя Клары Беккер
Воен.-уч. кн. и уд. личн. на имя Александра Колобеева
Удост. личн. на имя Богдана Колманова
Удост. личн. и воен.-уч. кн. на имя Пантелеона Алкешинца
Проф. кн. с. текст. за № 1123728 на имя Гасана Горсунцинского
Проф. кн. с. текст. за № 1137128 на имя Надежды Курзановой
Проф. кн. с. землес. за № 20577 на имя Соломона Квантилишвили
Проф. кн. с. пищев. за № 20455, спр. об ок. ФОН-а Сев.-Кавк. ун. за № 1735 на имя Абрама Тер-Арутюнова
Кн. Гянджинск. ЦРК за № 3975 на имя Али-Кара Сулейманова
Кн. Гянджинск. ЦРК за № 5694 на имя Дадаша Аббасова
Кн. Гянджинск. ЦРК за № 1408 на имя Абрама Азарянца
Кн. Гянджинск. ЦРК за № 1022/1936 на имя Арсена Бабаджанова
Чл. кн. Кустпедпита за № 611 на имя Артюши Саратана
Бесер. уд. личн. за № 1442, проф. кн. медсанпр. за № 2279, пенс. кн. за № 1412 на имя Сергея Гукасова
Ерзон. кн. за № 14462 на имя Иуды Аджамелашвили
Ломб. кв. за №№ 0-2839, 032342
Брачн. свид. на имя Валериана Михайлова
Заб. хл. кн. на имя Елизаветы Абрамишвили
Удост. за № 21668, выд. ОМЕСом на имя Евгения Янущек
Метр. свид. на имя Владимира Апакина
Заб. хл. кн. за № 491170 на имя Хатуна Меликова
Партбилет ВКП (б) за № 0881931 на имя Сергея Харченко
Ломб. кв. за №№ 90971, 046613
Спр., выд. 6 р. мил. на имя Елизаветы Абазадзе

ВРАЧИ ЛЕЧЕБНИЦЫ

ЧАСТНАЯ ЛЕЧЕБНИЦА для приходящих больных. КОЛЛЕКТИВА ВРАЧЕЙ-СПЕЦИАЛИСТОВ

ВНУТР. БОЛ. 11—12 ч. д. Д-р нач. КАТАНЯН А. Н. 12—2 ч. д. 5—6 ч. веч. Д-р ЗАРАФИДИ Э. Я.
ДЕТСК. БОЛ. от 10 ч. до 12 ч. дня. Д-р РЕЖЕПП М. К.
ЖЕНСК. БОЛ. и АКУШЕРСТ. 8—10 ч. ут. Профес. ГОГОБЕРИДЗЕ Б. В. 2—3 ч. дня. Д-р СУЛХАНОВА О. М.
ГЛАЗНЫЕ БОЛЕЗНИ от 2—3 ч. дня. Д-р МИРЗОЕВА С. З.
ХИРУРГИЧЕСК. БОЛ. от 2—3 ч. д. Д-р ЮЗБАШЕВ П. А.
КОЖНО-ВЕНЕРИЧ. БОЛ. 10—11 ч. и 5—6 ч. в. Д-р ЗРИЦЯН А. А. 9—12 ч. и 4—6 ч. веч. Д-р СИМОНЯНЦ М. А.
Прием ежедневно, кроме воскресений. Плата 1 руб. Адрес: Авлабский базар, д. № 35

Лаборатория д-ра ГАМБУРГЕР: медиц. анализы (кровь на мочевую кислоту, сахар, Вассермана и т. д.). Пр. ежед. от 8—9 ч. утра и 6—7 ч. веч. Грибоедовская, 13. 3052 25—1

Д-р Л. С. ОГАНДЖАНОВ Спец.: сифил., венер. и кожн. бол. Прием утр. 8—1, веч. 6—8 Прием женщ. и детей 12—1 ч. дня. Ул. Курсантов (б. Кад.), 2, 2-й под'езд от уг. пр. Руставели.

Д-р Евгений Наумович РОЗЕНФЕЛЬД принимает по внутрен. и детским болезням ежедневно, кроме четвергов, с 1 до 2 дня и с 5 до 7 ч. веч. Ул. Давиташвили (б. Вознесенская), 3.

Д-р Ш. И. ЗИРАКЯН. Внутрен. и детск. болезни. Вернулся и возобновил прием больных от 5—7 ч. веч. Ул. Энгельса (б. Бебутовская), 48.

В. С. ТОТВЕН возобновил прием по зубным болезням и хирургии полости рта. Трибунальная, 33.

Женщ.-врач И. М. ЕРМОЛЕНКО Прием больных по кожн. и венерич. болезн. вечером от 5 до 8 час. Крыловская, 2.

Д-р А. М. АГАРОНОВ возобновил прием по акушерству и женск. болезням, ежедневно от 4 ч. до 7 ч. веч. Ул. Калинина, 21, тел. 23-76.

Женщина-врач А. С. НАРИНЯН Внутрен. болезни. Прием больн. с 9—11 утра и 5—7 ч. веч. Ул. Перовской (б. Анастасьевская), 7.

Зубной врач С. М. ВЕЛЛЕР, Руставели, 39. ЛИЧНО принимает ежедневно от 9 до 3 ч. и от 5 до 8. Лечение зубов, хирургия полости рта. Вставление зубов—в условленные часы.

Женщ.-врач Д. И. КРАСЛАВСКАЯ Женск., кожн., венер. бол. Пр. с 5 до 7 в. Улица Ремлева 6. Цихетский пер., 3, трамв. № 5.

Д-р М. О. ЗАНДУКЕЛИ. Внутренних и нервн. бол. Электро-свето-лечебн. кабин. Прием от 7—8 ч. веч. Ул. Ленина (б. Ольгинская), 11, тел. № 4—32.

Д-р медицины Г. А. АХВЕРДОВ венерич. и сифилис. Утром 9 до 12, веч. 6 до 8. Плехановский пр., 7 (вход с угла Нарикальской ул., № 1.

Женщ.-врач В. Н. КОЛОТИНСКАЯ (Бурчуладзе). Спец. бол. в акушерстве, Грязелечение, грязев. тампоны. Прием от 11 до 2 ч. дня. Пер. Бакрадзе (б. Кирпичный), № 13.

Д-р М. Е. ПАПИТАШВИЛИ женские болезни, акушерство, гонорея (трипперр) женщин и детей, лаборатор. исслед. на гонорею. Плехановский пр., 97, от 5 до 7 ч. веч.

Д-р Я. И. БЕРИЕВ. Венер., мочепол., сифилис, кожные. Прием утр. 9—1 ч., веч. 5—8, для дам отд. вход Банкская гост. „Европа“, б. „Ной“, пер. Чодришвили, № 8, б. Плех.

Д-р Д. Л. ТЕВЗАДЗЕ Болезни уха, горла и носа, расстройства речи и голоса. При клинике имеется специальное оборудование для проведения физико-терапевтических методов лечения. Ул. Чонкадзе (б. Гудовича), 9. Прием: утром 12—1 час., в. 7—8 ч., кроме воскр. Тел. 25—73.

Д-р А. Д. Шахбазян по женским бол., акушерству и женским мочеполов. болезням. Ежедн. (кроме воскр.) от 5 с пол. до 7 с пол. в. Ул. Закфедерации (б. Вельяминовская), 30.

Глазной врач С. Г. МАЕВСКИЙ Плехановский пр., № 53 (против Главной почты). Прием с 12 до 3 ч. дня ежедневно, кроме воскресн. дней.

Д-р Н. ВЕСТФАЛЬ Тифбоедовская, 15. Спец. сифил. (и его посл.), венерич. (острый и затяжной трипп