Цена всюду—5 коп.

ЗАРЯ ВОСТОКА

ОРГАН ЗАКАВКАЗСКОГО КРАЕВОГО КОМИТЕТА ВКП (б) и Центрального Исполн. Комитета Советов Рабочих, Крестьянских, Красноармейских и Матросских Депутатов ЗСФСР

ПРОЛЕТАРИАРИ ВСЕХ СТРАН, СОЕДИНЯЙТЕСЬ! Пролетарии всех стран, соединяйтесь!

РЕДАКЦИЯ: Тифлис, Руставели, 36.

Телефоны редакции:

Телефонограммы	26-11	Листок РКИ	14-14
Ответ. секр. редакции	3-91	Эконом. отдел	20-37
Ночной секретарь	22-61	Иностр. отдел	20-37
Технич. секретариат	18-73	Отд. Востока	20-87
Информацион. отдел	9-10	Отд. „Сов. Закавк."	7-49
Рабочий отдел	8-04	Литер. отдел	14-95
Рабселькор. отдел	8-04	Репортерск.	14-96
Парт. отдел	14-14	Ночной выпуск	5-08

Отделения:

Москва — Мал. Ржевский пер., 6. **Баку** — Б.-Московская гостиница, № 10, телефон 5-33. **Батум**—ул. III Интернационала, 36. **Эривань** — ул. Абовьяна, 8. **Сухум** — ул. Октябрьской революции, 10. **Ленинакан**—Улица 16, дом № 35, **Гянджа**—угол улицы Сабира и „28 Апреля". **Кутаис**—улица Розы Люксембург.

РУКОПИСИ НЕ ВОЗВРАЩАЮТСЯ

ГЛАВНАЯ КОНТОРА: Тифлис, пр. Руставели, 36. Телеграфный адрес—Тифлис, ЗАРЯ

ПОДПИСНАЯ ПЛАТА на 1929 г. с доставкой и пересылкой

ОБЩАЯ (Для учр. и частн. гражд.) С приложением собр. соч. В. И. Ленина—30 р.		ЛЬГОТНАЯ (Для рабочих и служащих) С приложением собр. соч. В. И. Ленина—25 р.	
Без приложения:		Без приложения:	
На 12 месяцев	— 13 р. 50 к.	На 12 месяцев	— 10 р. —
„ 6 „	— 7 р. —	„ 6 „	— 5 р. 50 к.
„ 3 „	— 3 р. 60 к.	„ 3 „	— 2 р. 85 к.
„ 1 „	— 1 р. 25 к.	„ 1 „	— 1 р. —

Заграницу:

На 12 месяцев	— 15 дол.	На 3 месяца	— 4,5 дол.
„ 6 „	— 8 дол.	„ 1 „	— 1,5 дол.

ЗА ПЕРЕМЕНУ АДРЕСА—20 к.

ТАРИФ НА ОБ'ЯВЛЕНИЯ (за строку нонпарели):

Позади текста — 80 к., среди текста — 1 р. 60 к. Многократно: позади текста—1 р. 50 к.—среди текста—3 р. При многократном печатании — скидка по соглашению. Сверх тарифа взимается 10 проц. городского налога.

Об'явления принимаются: в главн. конторе (пр. Руставели, 8) с 9 до 3½ ч. дня, после чего взимается дополнительно 10 проц.

Подписка принимается только с 1-го числа на полные месяцы. Заказы выполняются только по получении денег. Подписка в рассрочку или наложенным платежом не выполняется.

С жалобами на недоставку газет в Тифлисе звонить по телефону 16-73

Телефоны главн. конторы:

Телефонограммы	26-11
Зав. издательством	23-31
Бухгалтерия	20-38
Отд. распространения	16-73
Экспедиция	14-78
Выгодная экспедиция	13-15
Отдел об'явлений	26-11
Типография	5-08

№ 81 (2049) Тифлис, Четверг, 11-го апреля 1929 г. № 81 (2049)

С 8 АПРЕЛЯ НАЧАЛАСЬ РАССЫЛКА

подписчикам газеты „ЗАРЯ ВОСТОКА" с приложением собрания сочинений **В. И. ЛЕНИНА**

ОЧЕРЕДНОЙ 5 КНИГИ—V ТОМ.

Политика бомб и провокаций

«Индия приблизилась к такому состоянию, когда рабочий класс может обеспечить себе заработную плату, необходимую для поднятия своего жизненного уровня, только путем более интенсивного труда. Индийская промышленность может отстаивать себя перед мировой конкуренцией только при помощи об'единенных усилий — усилий предпринимателей, направленных к снижению чрезмерных расходов, и усилий рабочих в сторону увеличения интенсивности труда».

Эти слова сказаны были не так давно вице-королем Индии лордом Ирвином на открытии второго годичного собрания федерации индийских торговых палат. Индийский рабочий должен снизить свой голодный жизненный уровень, чтобы дать англо-индийским капиталистам - промышленникам новые сверхприбыли, а ростовщикам - банкирам баснословные сверхпроценты. Таков смысл всех официальных заявлений британских властей в Индии. Доведенные до крайних пределов нищеты и отчаяния, индийские трудовые массы должны обречь себя на еще более быстрое умирание, чем то было до сих пор, дабы отстоять интересы британского капитала «перед мировой конкуренцией»...

На рабочий класс Индии, на широкие крестьянские массы ее сейчас ведется наступление обдуманное, планомерное, но тщательно рассчитанному, но недостаточно хорошо замаскированному плану. План этот по существу имеет в виду представить британский империализм в роли **обороняющейся, а не наступающей стороны.** Отсюда вопли о революции, о «красном заговоре», об «ударе», подготовляемом против Индии со стороны СССР, и т. д., отсюда же, как следствие — призывы правительства организовать защиту» Индии.

Британские власти вылавливают лучших борцов - революционеров и заточают их в тюрьмы. Эти власти инсценируют политические процессы и, зная, что индийская интеллигенция и мелкая буржуазия колеблется,—**бросают руками наемных агентов бомбы в зал законодательного собрания, дабы таким путем, терроризовав пугливого индийского буржуа опасностью какого-то «заговора», отвлечь его от антиимпериалистических влияний** и, резко противопоставив трудовым массам, **его руками** задушить волну растущего революционного движения.

Роль палача индийской революции противлена для индийской буржуазии британским империализмом, и индийская буржуазия от этой роли не откажется. Недаром черносотенная «Морнинг Пост» уже сейчас делает реверансы «парламентским сваराджистам».

«Индия в опасности»—вот лозунг, которым твердолобая Англия терроризирует индийскую буржуазию, все еще делающую какие-то смехотворные попытки «убедить» «конституционными методами» британских хищников в необходимости отказаться от части политических прав. Британское правительство не желает ждать, оно торопится провести драконовские законы для удушения трудящихся. Индийская буржуазия хотя и не сопротивляется, но своей нерешительностью несколько замедляет темп наступления империализма на трудовые массы Индии. Первого апреля агентство Рейтер передало, что, несмотря на вторичное предложение индийского правительства законодательному собранию провести «закон об общественной безопасности», председатель собрания Патель внес предложение отсрочить обсуждение, что, по сообщению Рейтера, вызвало «большую сенсацию». Вот почему сегодня, после взрыва бомбы, «Таймс» спешит указать, что «Патель будет не единственным среди тех, кто убедится в настойчивой необходимости проведения закона об общественной безопасности», а «Дэйли Телеграф» авторитетно констатирует, что «это преступление сильно затруднит позиции сваराджистов». Вряд ли можно сомневаться, что и Патель, и сваराджисты услышат эти предупреждения из Лондона, а взрыв бомб послужит достаточно убедительным аргументом в руках британских империалистов, чтобы рано или поздно заставить их активно выступить против революционного движения в их стране.

Индийская буржуазия если не сегодня, то завтра возьмет из рук империализма отточенный топор, чтобы рубить им головы индийских трудящихся. Это еще более облегчит британским консервативным хищникам осуществление тех внутри - политических задач, которые проводит они в Англии, раздувая «красные заговоры» в своих колониях. Но никакие планы исторически обреченных на умирание классов не вдохнут в них жизнь, как бы хитро эти планы ни были задуманы. Против империалистической буржуазии Англии и ее союзниц в лице туземной буржуазии колоний и полуколоний встают революционные трудовые массы, руководимые рабочим классом. Развертывается великая борьба, в которой индийский участок фронта займет одно из первых мест.

Разрыв между Фыном и Чан Кай-ши неизбежен

ПЕЙПИН, 9-IV. (Зактаг). — По сообщению агентства Рейтера, войска Фын Юй-сяна заняли (название искажено) в северной части Хубейской провинции и город Суансуй, **в 150 километрах от Ханькоу, по линии Пекин - Ханькоуской железной дороги.**

Комментируя это сообщение, английский орган **«Пекин энд Тяньцзин Таймс»** задает вопрос: **«не является ли это подозрительное вторжение фынюйсяновских войск в Хубейскую провинцию первым шагом к так долго отсроченному разрыву Фын Юй - сяна и Чан Кай-ши».**

Газета считает, что настоящий момент весьма удачен для Фын Юй-сяна, если он решил нанести внезапный удар Чан Кай-ши, ибо диктаторское поведение Чан Кай-ши в Ухане может заставить многих стать на сторону Фын-Юй-сяна. Газета подчеркивает, что все убеждены **в неизбежности разрыва между Фын Юй-сяном и Чан Кай-ши, ибо в Китае не наступит мир, пока один из них не будет удален с политической арены.**

ЧАН КАЙ-ШИ В НАНКИНЕ.

ШАНХАЙ, 9-IV. (Зактаг). — **Чан Кай-ши распорядился прекратить бойкот японцев в Ханькоу.** Баррикады вокруг японской концессии убраны. Местные власти **восстановили дружественные отношения с японцами.** Китайские коммерсанты довольны этим. Вообще население довольно поведением панкинцев. Опубликована прокламация, предлагающая гуансинским офицерам перейти на сторону Панкина, взамен чего им обещается прощение и свободный выезд заграницу.

Агентство Рейтера сообщает, что **поиска Фын Юй-сяна продолжают поиски к границам Хубея,** хотя надобность в них миновала. **Это вызывает подозрительство Чан Кай-ши,** который отправил к Фын Юй-сяну эмиссара для выяснения этого вопроса.

МУНДЕН ПРОТИВ НАНКИНА

ХАРБИН, 9-IV. (Зактаг). — Японская печать, издающаяся в Мандчурии, сообщает, что **Мунден решил осуществить полную независимость трех восточных провинций от национального правительства. Гиринский губернатор закрыл газету «Гирин Син - Бао» за поддержку национального правительства.**

Рабочая борьба во Франции

В КРАСНОМ АЛЛУЭНЕ.

ПАРИЖ, 8-IV. (Зактаг). — В связи с соглашением, заключенным между христианскими и анархо-синдикалистскими профсоюзами, с одной стороны, и текстильными предпринимателями, с другой, **в Аллуэне об'явлено об открытии фабрик.** Ожидается, что 1000 текстильщиков, членов этих профсоюзов, приступят к работе.

Составляющие большинство члены унитарных профсоюзов продолжают бастовать.

КАПИТАЛИСТЫ ГОТОВЯТ РАСПРАВУ.

ПАРИЖ, 9-IV. (Зактаг). — По сведениям **«Юманите»**, в Аллуэне, несмотря на открытие фабрик, **к работе приступило всего 10 проц. бастующих,** при чем даже часть членов христианских профсоюзов отказалась от возобновления работы.

«Юманите» сообщает, что **арестованы члены стачечного комитета в Аллуэне, а также унитарных профсоюзов. В город прибыли новые жандармские отряды.**

БЛОК ПРЕДПРИНИМАТЕЛЕЙ И РЕФОРМИСТОВ.

ПАРИЖ, 8-IV. (Зактаг).—Забастовка металлистов в Бордо закончилась поражением после 65 дней борьбы.

По сообщению «Юманите», на собрании, решившем возобновить работу, выступавшие **рабочие одобряли руководство унитарных профсоюзов и указывали на невозможность продолжения забастовки в виду ее срыва блоком предпринимателей и реформистов.**

КРУПНАЯ ЗАБАСТОВКА В КОНКАРНО.

ПАРИЖ, 9-IV. (Зактаг). — В Конкарно (центр рыбно-консервной промышленности) **к бастующим уже 5 дней 1.500 металлистам примкнули рабочие консервных фабрик, требуя также повышения заработной платы.**

По сообщению «Юманите», **в городе сосредоточены значительные полицейские силы.** Полиция разогнала рабочую демонстрацию, организованную вопреки запрещению муниципалитета, и **ранила несколько демонстрантов.** Среди трудящихся царит сильное возбуждение.

ТВЕРДОЛОБЫЕ ИЗОЩРЯЮТСЯ В ВЫДУМКАХ О „КРАСНОМ ЗАГОВОРЕ"

„НЕПРЕМЕННОЕ УСЛОВИЕ"

Макдональд о речи Пятакова

Предвыборное благоразумие лидера

ИНТЕРВЬЮ МАКДОНАЛЬДА В «ДЕЙЛИ ГЕРАЛЬД».

ЛОНДОН, 9-IV. (Зактаг). — Макдональд сделал представителю **«Дейли Геральд»** следующее заявление:

«Все больше народа в нашей стране приходит к убеждению, что нынешнее состояние англо - советских отношений продолжаться не может. Каждый знает, что английские машиностроительные и другие тресты хотят получить русские заказы и стремятся к этому. Весь вопрос—в условиях. В этом отношении различие между рабочей партией и ее противниками, по-видимому, заключается в различном понимании значения слов. Наши противники из консервативной партии изображают дело так, будто рабочая партия является сторонницей предоставления английским правительством займа советскому правительству в качестве предварительного условия размещения в Англии советских заказов. **Мы не предлагаем, чтобы английское правительство предоставило заем советскому правительству, имея в виду советские заказы. Но в действительности, если бы Россия разместила заказы в таком об'еме, как указывает Пятаков, то уже это одно настолько повысило бы русский кредит, что Россия могла бы в недалеком будущем заключить заем на денежном рынке на удовлетворительных условиях обычным путем».**

В заключение Макдональд заявил: **«Безоговорочное возобновление дипломатических отношений является, как говорит Пятаков, непременным условием развития англо-советской торговли в большом масштабе и осуществления этого в ближайшем будущем желают все те, кто заинтересован в благополучии английской промышленности».**

ЧЛЕНЫ АНГЛИЙСКОЙ ДЕЛЕГАЦИИ В ГЛАВКОНЦЕССКОМЕ.

МОСКВА, 10-IV. (Зактаг).—8 апреля группа членов английской делегации посетила Главконцесском. Члены делегации были приняты председателем Главконцесскома РСФСР тов. **Скобелевым.** Делегация была ознакомлена с основными принципами концессионной политики СССР и с условиями работы концессионных предприятий Союза. В частности, были освещены вопросы о сроках действия концессионных договоров, ввозе оборудования, условиях труда, налоговом обложении, сбыте, вывозе прибылей, а также дана была характеристика концессионных об'ектов.

Гамильтон от имени делегации поблагодарил за помощь информации и выразил надежду, что **отчет делегации послужит к расширению экономических связей между СССР и Англией.**

Стрельба у гроба рабочего-журналиста

НЕСЛЫХАННОЕ БЕЗОБРАЗИЕ РУМЫНСКОЙ ПОЛИЦИИ.

ВЕНА, 9-IV. (Зактаг). — Происходивший в Темешваре с'езд унитарных профсоюзов Румынии ознаменовался безобразной выходкой румынской полиции. Тело рабочего - журналиста Фонаги, скончавшегося в Доштанской тюрьме, где он отбывал пятилетнее заключение за коммунистическую деятельность, встреченное на вокзале тысячами рабочих, было перенесено в дом профсоюзов, где происходил с'езд. **Стремясь предотвратить демонстрацию на похоронах, полиция потребовала выдать ей тело Фонаги.** Это неслыханное требование было отклонено. Тогда **полиция оцепила дом профсоюзов и пыталась отнять тело Фонаги силой.** Почетный караул у гроба оказал сопротивление. **Полиция дала залп, которым было ранено несколько рабочих, очистила помещение и похитила тело Фонаги.**

Из задержанных полицией 250 рабочих **62 оставлены под стражей. Они предаются суду по закону о защите государства. Дом профсоюзов опечатан.**

КРОВАВЫЕ СТОЛКНОВЕНИЯ

ВЕНА, 9-IV. (Зактаг). — По сообщению из Бухареста, в центре Жилавского угольного района — Петрошани произошли **кровавые столкновения между рабочими и жандармерией.** Группа рабочих демонстрировала перед зданием магистратуры, энергично протестуя против преследований рабоче-крестьянского блока и унитарных профсоюзов и требуя немедленного освобождения лиц, арестованных во время предвыборной кампании. **Полиция напала на демонстрантов, при чем 8 чел. тяжело ранены. Многие арестованы.**

Предвыборная кампания в Англии

ЛОНДОН, 9-IV. (Зактаг). — Предвыборная кампания в Англии постепенно разрертывается. Сэр **Герберт Сэмюэль** открыл кампанию речью, в которой, между прочим, заявил:

«В качестве председателя либеральной партии я категорически заявляю, что **либеральная партия не хочет состоять в союзе с кем-либо из ее противников».**

Министр здравоохранения **Невиль Чемберлен,** выступая в Лондоне, подчеркнул, что **отвергает всякую мысль о новой коалиции.**

Военный министр **Вортингтон-Эванс** открыл серию выступлений по радио (с участием представителей консервативной, либеральной и рабочей партий). Эванс подчеркивал **«зло и разруху, которые явились последствиями национализации собственности в России, и опасность примера России для Англии в случае возвращения к власти правительства рабочей партии».**

Консервативные органы пугают индийскую буржуазию

Бомбы в законодательном собрании—дело рук провокаторов

СТРАШНЫЙ «СТИЛЬ КОМИНТЕРНА»

ЛОНДОН, 9-IV. (Зактаг). — Корреспондент **«Таймс»** из Дели (столица Индии) пишет по поводу взрыва бомб в индийском законодательном собрании:

«Теперь, наконец, все фракции законодательного собрания должны убедиться, **что в Индии бушует отчаянное революционное движение,** черпающее вдохновения из заграницы. Председатель собрания **Патель будет не единственным среди тех, кто убедится в настойчивой необходимости проведения закона об общественной безопасности».**

В передовой «Таймс» пишет, что листовка, которая разбрасывалась бомбометателями, «составлена в стиле Коминтерна». По словам газеты, покушение, несомненно, было задумано с целью «наказать индийское правительство за его запоздалую атаку коммунистов».

Далее газета пишет:

«Подобные преступления увеличивают обычные затруднения индийского правительства, особенно в настоящее время, когда иностранные агенты активно импортируют в Индию заграничные разрушительные идеи. Большинство наблюдателей усматривает в недавних рабочих волнениях в Индии доказательство того, что провал кампании Коминтерна в Китае побудил главарей Коминтерна к попытке начать новое наступление в Индии. Для находящихся вдалеке организаторов революции событие в Дели является лишь одним из инцидентов азиатской кампании, которая с переменным успехом ведется от Леванта до Кантона уже в течение десяти лет против Запада, вообще, и Англии, в частности».

ПОДЛОЖНЫЕ ЦИТАТЫ ИЗ «ПРАВДЫ»

«Дейли Мейль», пишет:

«События в Дели являются еще одним свидетельством того, насколько опасно всякое ослабление **«стального аппарата»** англо - индийского правительства».

По словам газеты, листовка, которая разбрасывалась во время покушения, ясно показывает, где следует искать руководителя этого преступления. Далее, приводя подложные цитаты из «Правды», газета пытается связать события в Дели с деятельностью Коминтерна.

ФАНТАСТИЧЕСКАЯ «СОЦИАЛИСТИЧЕСКАЯ РЕСПУБЛИКАНСКАЯ АРМИЯ»

«Морнинг Пост» пишет, что покушение в Дэли является **предметным уроком для главы английской правительственной делегации в Индии Джона Саймона.** Газета подчеркивает, будто «индийское правительство располагает многочисленными доказательствами тесной связи между Москвой и индийскими анархистами».

Далее газета пишет, что покушение в Дэли показывает необходимость создать в Индии твердую и решительную власть.

«Морнинг Пост» утверждает, что «бомбы, очевидно, были брошены платными агентами коммунистической организации». Указывая далее, что **парламентские сваराджисты меньше всего хотели в настоящий момент подобного покушения,** корреспондент пишет:

«Точно также вряд ли это пойдет на пользу Москве в момент, когда Пятаков требует возобновления дружественных отношений с Англией».

Корреспондент газеты по рабочим вопросам утверждает, будто «индийская социалистическая республиканская армия» присоединилась к лиге борьбы с империализмом.

«ДЕЙЛИ ТЕЛЕГРАФ» ПУГАЕТ СВАРАДЖИСТОВ

«Дейли Телеграф» пишет, что последние события в Индии свидетельствуют о возросшей физической мощи революционеров, которые «пользуются поддержкой широко развитой организации большевистской пропаганды».

Либеральная «Манчестер Гардиан» пишет:

«Повидимому, некоторые бомбометатели действовали под внушением проповедников коммунизма. **Это преступление сильно затруднит позиции сваराджистов».**

Орган рабочей партии **«Дейли Геральд»** предостерегает против **«панических репрессий»,** которые могут последовать в результате событий в Дэли и устранить всякую надежду на разрешение индийской проблемы.

«ИНДИЯ В ОПАСНОСТИ»

ЛОНДОН, 9-IV. (Зактаг). — Взрыв бомбы в индийском законодательном собрании привлек всеобщее внимание в Индии. В левых кругах широко распространено мнение, что **взрыв—дело рук агентов-провокаторов.** События развертываются в Индии с монотонной регулярностью, что наводит на мысль, что **они происходят в соответствии с каким-то планом.**

Обозреватель **«Синдей Уоркер»** пишет по этому поводу:

«Каждый день приносит новые доказательства, что консерваторы рассчитывают использовать на выборах **трюк «Индия в опасности».**

Газета отмечает далее тщательную обработку общественного мнения консервативной печатью, твердящей о волнениях на индийской границе, и напоминает о последних сообщениях пешаварского корреспондента «Дейли Телеграф» **о мнимой возможности советского удара на Индию.**

«ОПРОВЕРЖЕНИЕ»

ЛОНДОН, 9-IV. (Зактаг). — Чиновники военного министерства категорически опровергают сообщение «Сендей Уоркер» о том, что отдан приказ о мобилизации чинов запаса для несения службы в Индии.

Британские интриги в Афганистане

ЦЕЛЬ АНГЛИИ — «ВЕРНУТЬ АФГАНИСТАН К ПЛЕМЕННОМУ СТРОЮ»

ЛОНДОН, 9-IV. (Зактаг). — Пешаварский корреспондент **«Дейли Телеграф»** сообщает:

«Судя по теперешнему положению, Афганистан возвращается к племенному строю. Положение серьезно, ибо одной искры достаточно, чтобы вызвать такой пожар, который не только охватит весь Афганистан, но и распространится на пограничные племена в Индии».

ОПАСНАЯ ДЛЯ ПЕРСИИ ИГРА

ЛОНДОН, 9-IV. (Зактаг). — «Сендей Уоркер», останавливаясь на возне сунитов и шиитов в Курамской долине, пишет:

«Эта вражда может оказаться предлогом не только для английского работа на Афганистан, но и кой для чего другого. **Герат почти в течение столетия является об'ектом персидских стремлений и теперь Лондон предпочитает видеть Герат скорее в руках персов, чем афганцев, дружественных Советскому Союзу. Предоставив Персии возможность занять Герат, Англия сможет получить, в свою очередь, концессии на южном побережьи Персии, которые фактически сомкнут цепь имперских владений от Триполи до Сиама».**

АМАНУЛЛА ПРОДВИГАЕТСЯ К КАБУЛУ

ЛОНДОН, 9-IV. (Зактаг). — Аллахабадский корреспондент **«Дейли Телеграф»** сообщает, что **авангард Амануллы достиг Шаджуя (в 200 километрах от Кандагара по Кабульской дороге).** Последние сообщения рисуют положение Надир-хана в более благоприятном свете.

Полиция Цергибеля за работой

БЕРЛИН, 9-IV. (Зактаг). — Состоялись похороны **члена компартии Рэ, убитого полицейскими при столкновении с ним.** В связи с похоронами многочисленные колонны рабочих устроили демонстративно шествие. Полиция напала на рабочих, избивая их резиновыми палками. **Многие рабочие ранены; 6 рабочих арестованы.**

Прием в честь советского военного атташе в Эстонии

РЕВЕЛЬ, 9-IV. (Зактаг). — Перед от'ездом из Эстонии советского военного атташе Судакова эстонский военный министр устроил в его честь прием, на котором присутствовали товарищ министра иностранных дел Шмидт, руководящие деятели эстонского генерального штаба, а также полпред СССР и новый советский военный атташе.

В прощальной речи **военный министр** подчеркивал плодотворность работы Судакова, протекавшей без трений, а также **выразил надежду на дальнейшее мирное развитие взаимоотношений между СССР и Эстонией.**

Повальные аресты в Турции

КОНСТАНТИНОПОЛЬ, 9-IV. (Зактаг). — Дело смирнских коммунистов разрастается. Ежедневно происходят аресты. Число арестованных достигло 24-х. Отдано распоряжение арестовать дополнительно 26 чел. в Смирне и других городах.

Губернатор отказался

НЬЮ-ЙОРК, 9-IV. (Зактаг). — Установлено новое доказательство полной невиновности лидеров американского рабочего движения Муни и Биллингса, осужденных в 1916 году по обвинению в том, что они якобы бросили бомбу в «патриотическую» демонстрацию в Сан - Франциско.

Несмотря на это, **губернатор штата Калифорнии вновь отказался рассмотреть многочисленные петиции об освобождении осужденных.**

МОПР, коммунистическая партия и федерация труда Калифорнии продолжают, тем не менее, развертывать кампанию в пользу их освобождения. (Биллингс был приговорен к пожизненному заключению, а Муни — к смертной казни, которая была заменена пожизненным заключением).

«ГАРМОНИЗАЦИЯ» НАЦИОНАЛЬНЫХ МЕНЬШИНСТВ

«Более правильно не притеснять нацменьшинства, но их гармонизировать».

(Из речи Бриана в Женеве)

«В известном смысле Польша пошла навстречу предложению Бриана» («Кладдерадач»).

КТО БУДЕТ ПРЕМЬЕРОМ?

Политический кризис Польши

Статья маршала вызывает сенсацию

ПОБЕДА ОСТАНЕТСЯ ЗА ПОЛКОВНИЧЬЕЙ ГРУППОЙ

ВАРШАВА, 9-IV. (Зактаг). — В Варшаву вернулся президент республики Мосьницкий. В связи с этим в политических кругах указывают, что **в ближайшие дни окончательно выяснится вопрос о правительстве.** После появления статьи Пилсудского укрепилось убеждение, что **в вопросе о правительственном кризисе победит полковничья группа.** Сомнительным остается только вопрос, — возьмет - ли власть сам Пилсудский. Принимая во внимание, что Пилсудский не оправился еще от болезни, **в осведомленных кругах считаются с вероятностью назначения премьером одного из близких к Пилсудскому политических деятелей.**

Хорошо информированные газеты **«Курьер Поранны»** и **«Пшеглонд Вечорны»** сообщают, что сформирование кабинета будет поручено **члену полковничьей группы, министру просвещения Свитальскому,** являющемуся доверенным лицом Пилсудского, а также и Мосьницкого.

«ОБ'ЕКТ ДЛЯ ПСИХОЛОГИЧЕСКОГО ИССЛЕДОВАНИЯ»

ВАРШАВА, 9-IV. (Зактаг). — Статьи Пилсудского подробно комментируется в политических кругах, а также на страницах всей польской печати. **Две варшавских газеты конфискованы за критику статьи.** Совет национальной партии принял по поводу статьи резолюцию, в которой указывает, что **«опубликование этой статьи, за которую ответственность несет все правительство, наносит вред интересам и престижу государства».**

Католическая газета **«Полония»,** указывая, что **газеты уплатили 700 злотых за право помещения статьи Пилсудского,** пишет:

«По нашему мнению, газеты заплатили слишком мало, ибо раскрытие глубин души Пилсудского имеет гораздо большую цену, как об'ект для психологических исследований и как предмет для политических рассуждений».

Органы помещиков подчеркивают удовлетворение выступлением Пилсудского, выражая уверенность, что **наступил момент окончательного сведения счетов с сеймом.**

Оживление в рядах оппозиции, в связи с появлением статьи Пилсудского, выразилось в созыве ряда неофициальных совещаний между лидерами оппозиционных групп. Циркулируют слухи, что **оппозиция намерена собрать необходимое количество голосов для созыва чрезвычайной сессии парламента,** а также, что председатель сейма **Дашинский потребовал раз'яснений по поводу обвинений, пред'явленных Пилсудским сейму.**

Пепеесовцы заявляют, что всякая **попытка нового переворота** в виде навязывания новой конституции встретит с их стороны открытый отпор, однако, тон пепеесовской печати доказывает, что **ППС опасается столкновения и всячески будет стараться уклониться от него.**

«ПОДГОТОВКА» К 1 МАЯ

ВАРШАВА, 9-IV. (Зактаг). — В связи с предстоящим празднованием 1 мая в Варшаве и провинции начались **массовые обыски и аресты.** Газеты сообщают об арестах во Львове и других городах. В Варшаве полиция произвела налет на рабочую читальню и арестовала 28 рабочих.

Новое политбюро КП Франции

ПАРИЖ, 9-IV. (Зактаг). — Из числа избранных на с'езде французской компартии 60 членов ЦК—29 избраны впервые. В новом составе ЦК—10 рабочих от станка. Из состава нового ЦК **Семар, Кашен, Дорио, Торе, Ферра, Монмуссо, Мидоль, Кост и Барб вошли в политбюро.**

СССР на международных конференциях

МОСКВА, 10-IV. (Зактаг). — Правительство СССР согласилось участвовать **в лондонской конференции по пересмотру конвенции 1914 года об охране человеческой жизни на море,** а также в апрельской **конференции в Женеве по вопросу о фальшивомонетчиках.**

Арцишевский должен быть отозван

РИГА, 9-IV. (Зактаг). — По поводу комментария «Известий» к интервью Арцишевского, назначенного польским посланником в Латвию, **«Социал - Демократ»** пишет:

«Будет лучше, если латвийское правительство попросит Польшу отозвать Арцишевского, пока он еще не приехал в Латвию. Это будет лучше и для самой Польши».

Восстание в Мексике ликвидируется

НЬЮ-ЙОРК, 9-IV. (Зактаг). — По сообщениям из Мексико, правительственные войска заняли Кулиакан, **важный железнодорожный центр** в штате Синалоа. **Вооруженные крестьянские отряды преградили отступление повстанческим войскам.** Повстанцы держатся лишь **в северной части штата Чихуахуа и Сонора.**

Новейший метод политвоспитания

Пилсудский опубликовал статью, в которой называет депутатов сейма «подлыми, грязными, продажными, загаженными идиотами и людоедами».

Рис. И. Гурро.

Делегация СССР выехала в Женеву

МОСКВА, 10-IV. (Зактаг). — В Женеву выехала делегация СССР для участия в работах шестой сессии подготовительной комиссии к конференции по разоружению. Член делегации СССР тов. Луначарский выезжает в Женеву 10 апреля.

ТОВ. ЛИТВИНОВ С ПОЛЬСКИМИ ЖУРНАЛИСТАМИ НЕ БЕСЕДОВАЛ.

ВЕНА, 9-IV. (Зактаг). — В **«Нейе Фрейе Прессе»** появилось сообщение австрийского телеграфного агентства из Варшавы, датированное 8 апреля, **будто Литвинов проездом в Варшаве заявил журналистам, что, по его мнению, всеобщее разоружение сможет быть осуществлено в 1933 г.**

Венский корреспондент ТАСС уполномочен тов. Литвиновым заявить, что указанное сообщение лишено всяких оснований и что ни с какими журналистами тов. Литвинов в Варшаве не беседовал.

СССР за день

(По телеграммам Зактага).

Открывая вторую **всеукраинскую партконференцию,** тов. Петровский отметил, что коммунистическая партия Украины с честью выдержала борьбу против троцкизма, скатившегося в лагерь открытой контр-революции. Сейчас от партии снова требуется мужество и умение отстаивать завоеванные в Октябре позиции в борьбе с правым оппортунистическим уклоном и примиренчеством.

Для успешной борьбы со всевозможными уклонами необходимо **идейное вооружение** всех членов партии и, в первую очередь, партийного актива. В связи с этим ЦК ВКП (б) предложил парторганизациям в текущем году шире развернуть сеть летних кратко-срочных курсов для подготовки и переподготовки партийного и комсомольского актива, обратив особое внимание на переподготовку низовых оргработников, рабочих-пропагандистов и подготовку партработников для колхозов и совхозов.

Волна **социалистического соревнования** захлестывает все новые и новые пласты рабочего класса. По инициативе «Голоса текстилей» организуется всесоюзное соревнование предприятий текстильной промышленности. Кампания по укреплению трудового режима **в Донбассе** дает положительные результаты. Суточная производительность неуклонно повышается. На предприятиях Харькова ежедневно организуются новые ударные бригады, число которых дошло уже до 70. Литейщик завода «Серп и молот» **Горяинов** бросил вызов товарищам по цеху:—Я, Горяинов, делаю 90 крестовин, вызываю рабочих делать столько же крестовин, сколько и я. Вызов задел самолюбие рабочих всего цеха и теперь некоторые рабочие делают 100 крестовин и больше, и в свою очередь вызвали Горяинова. Однако, на некоторых предприятиях все еще нет решительного перелома в деле оздоровления социалистического производства. В том же Донбассе в **Рутченковском районе** в шахте № 10 производительность труда продолжает падать. За первое полугодие **убыток** от производственных операций выразился в 1.200.000 руб. Себестоимость продукции выше предположенного на 20 проц.

На предприятиях, особенно неблагополучных по состоянию трудовой дисциплины, ЦК профсоюзов организует **временные контрольные комиссии** по изучению состояния производительности труда и трудовой дисциплины. Кроме того, в дополнение к постановлению о мероприятиях по борьбе с прогулами Союзный Совнарком определил, что отражатели имеют право **не выдавать пособия за первые 3 дня нетрудоспособности, наступившей вследствие острого опьянения** или действий, вызванных острым опьянением (драки, ранения).

Несмотря на своевременное предупреждение наркомтруда, в ряде мест наблюдается **стихийный отход строителей на заработки в города.** НКТ вновь предлагает отходникам-строителям не направляться стихийно в города, а дожидаться организованного вызова через биржи труда и корреспондентские пункты. Председатель Церабсекции на заседании президиума ЦК союза строителей заявил, что в предстоящем строительном сезоне рабочие строители будут снабжаться хлебом и другими продуктами питания наравне с рабочими промышленных районов. Кооперация принимает меры к обеспечению рабочих горячей пищей.

Правительственная комиссия по проведению **7-часового рабочего дня** постановила перевести на семичасовой рабочий день в течение 1929 года следующие предприятия: кислородный завод в Свердловске, баритовую фабрику в **Кутаисе,** мыловаренный завод в Краснодаре, завод им. Карла Либкнехта в Ленинграде, орловский пивоваренный завод, монетный двор в Ленинграде, шахту № 4 Кадиевского рудоуправления, шахту № 32 Рутченковского рудоуправления, фабрику «Ливерс» в Москве, экстрактный завод «Вольский Экстракт», типографию № 5 в **Тифлисе** и типографию Азгиза в **Баку.**

Проверка хода кампании **мобилизации внутренних ресурсов** ленинградской промышленности показала, что облсовнархоз уделял кампании мало внимания и слабо руководил работой трестов по мобилизации ресурсов.

В станице Платовской (Сев. Кавказ) **расстрелян** руководитель белых банд Ушаков, расстрелянный в 1918 году свыше 360 чел. В Покровске **расстреляны кулаки** Оттовес и Плевосдом, убившие батрака Эрфурт.

Английский пароход «Ильфорд» **потерпел аварию** в Черном море. Пароход получил повреждение машин и введен в севастопольский док для ремонта.

Президиум ОСО Авиахима СССР решил организовать в июне **летний агитоблет.** В агитоблете будут участвовать два самолета системы «Юнкерс», которые посетят сельские пункты Северного Кавказа и ЗСФСР.

КОНКУРС НА ЛУЧШИЙ ХЛЕБОЗАГОТОВИТЕЛЬНЫЙ ПУНКТ УКРАИНЫ

ХАРЬКОВ, 10-IV. (Зактаг). — Всеукраинский комитет союза совторгслужащих организовал конкурс на лучший хлебозаготовительный пункт Украины. Конкурс должен определить, какие хлебозаготовительные пункты сумели применить в своей практике общественные методы работы, лучше наладить взаимоотношения с крестьянством и т. д.

ЮРИДИЧЕСКАЯ ПОМОЩЬ НАСЕЛЕНИЮ

МОСКВА, 10-IV. (Зактаг).—Коллегия Наркомюста признала, что юридическая помощь населению **должна быть реорганизована.** Члены коллегии защитников должны быть организованы в коллективы, которые будут оказывать населению юридическую помощь. Входящие в коллективы защитники должны отказаться от всякой, кроме коллективной, практики. Первое время допускается прием клиентуры также и на квартирах. **За получение платы свыше таксы члены коллегии защитников будут прив

Советское Закавказье

Выжжены семьдесят твердых пород из постоянного древесного питомника на низменной полосе Шамхорского лесничества.

Перед паводком

НА КУРЕ И АРАКСЕ.

САБИР-АБАД, 10-IV (Наш кор.). В каждом из пяти районов, на которые разделен весь участок обвалования рек Куры и Аракса, имеется свой аппарат, который ведет текущую работу по обвалованию. Каждый район, в свою очередь, подразделяется на подрайоны. Сейчас, помимо имеющихся налицо технических сил, для заполнения штата всех районов **необходимо командировать из Баку 6 техников.**

Для дневной охраны валов на все время половодья мобилизуются рабочие, по 20 человек на каждые 5 километров длины обвалования. На случай образования серьезных прорывов валов для их закрытия будут мобилизованы крестьяне прикуринских и приараксинских сел. Всего на случай прорывов должно быть мобилизовано около 8.000 человек. В целях организации возможно быстрой доставки материалов и инвентаря на место прорывов валов **в каждом районе создаются временные склады.** Помимо центральных, в каждом районе создается еще по 2 склада в местах, расположенных вблизи наиболее опасных пунктов.

С начала работ по 1 апреля по всем 5 районам обвалования **земляных работ сделано 521.919 кубо-метров.** Остальные будут выполнены в ближайшие 1-2 дня.

Первый паводок пройдет, вероятно, до 15 апреля.

ТИРИПОНСКИЙ КАНАЛ ГОТОВ К ПАВОДКУ

ЦХИНВАЛИ, 10-IV, (Наш кор.). Головное сооружение Тирипонского канала **закончено постройкой** и подготовлено к предстоящим паводкам. Приняты меры для безопасного прохода местных вод. Произведена регулировка русла и берегов реки Дзи-Цхахы в районе головного сооружения. Заканчиваются все линейные сооружения и **в июле канал начнет орошать первые 6 тыс. гект.** Тирипонской долины. Одновременно будут продолжаться работы по устройству распределителей для орошения всех предположенных к поливке 80 тыс. гект.

9 НАБЛЮДАТЕЛЬНЫХ ПУНКТОВ.

ВАГАРШАПАТ, 10-IV. (Наш кор.). По течению Аракса и Касаха в пределах Эчмиадзинского уезда учреждено 9 наблюдательных пунктов. Работу в наблюдательных пунктах несут добровольные дружины — из комсомольцев и беспартийной молодежи.

СИГНАХ РАЗВАЛИВАЕТСЯ

В Сигнахе в центральной части города у седловины Сигнахского горного хребта, которая дает начало Сакобскому и Анатокому оврагам, обваливается дорога. Эти обвалы образуют громадную пропасть и грозят разделить город на две части, сообщение между которыми будет прервано. Для предотвращения этого бедствия нужно на так называемой нижней площади, где собирается дождевая вода, устроить бассейн, в который должна просачиваться вода. Отсюда вода по бетонной, подземной канаве должна пойти до вышеупомянутой седловины и выходить в 15-20 саж. от нее. Вторая мера—построить обыкновенную каменную или кирпичную стену, как подпорку. Эта мера, может быть, окажется излишней и должна быть принята в том случае, если после принятия первой почва еще будет обваливаться.

Стоимость этих сооружений очень незначительна и соответствующим организациям надо над этим вопросом подумать.

Геурков.

Заборные книжки на хлеб в Поти

ПОТИ, 10-IV. (Наш кор.). С 20 апреля в Поти вводятся заборные книжки на хлеб. Сейчас на предприятиях и в учреждениях проводится разъяснительная работа. Рабочие считают, что введение заборных книжек устранит хлебные очереди.

Увеличение выпечки хлеба

ПОТИ, 10-IV. (Наш кор.). Заканчивается переоборудование центральной хлебопекарни потийского Еркопа. Пекарня будет выпекать 1.200 пуд. хлеба в сутки вместо 450 пуд., выпекавшихся ранее. На переоборудование затрачивается 12.000 рублей.

Почвенная карта Армении

ЭРИВАНЬ, 10-IV. (Закгаг). — Закончились работы, начатые в 1927 г. под руководством профессора гос. университета Галустяна, по детальному исследованию почв Армении. Рядом экспедиций взяты образцы всех почв республики и произведен их количественный и качественный анализ. В результате исследования составлена подробная почвенная карта республики.

Чаквинское народное имение. За работой у чаепрессовальной машины.

Лампочку Ильича в деревню

ВАЖНЫЙ ПОЧИН ЯЧЕЙКИ ОСГД АЗНЕФТИ.

БАКУ, 10-IV. (Наш кор.). Ячейка ОСГД при центральном правлении Азнефти, в ознаменование исполняющейся в апреле 1930 года 10 годовщины советской власти в Азербайджане, решила электрифицировать одну из деревень Азербайджана — Нариманов-ку, Сальянского уезда.

Полная электрификация Нариманов-ки, состоящей из 144 хозяйств, обойдется 25.000 руб., каждое хозяйство будет иметь от 3 до 5 электрических точек, кроме того, в деревне сооружаются мельница и водокачка, которые также будут электрифицированы.

Правление Азнефти предоставило ячейке в долгосрочный кредит дизели и динамо-машину. Последние составляют 60 проц. стоимости всех намеченных работ. Для дополучения недостающих средств ячейкой проведена среди служащих Азнефти широкая кампания по сбору средств. В результате кампании около 1000 человек сотрудников Азнефти постановили отчислить на электрификацию Нариманова свой однодневный заработок. В настоящее время уже поступили первые отчисления, которые положены в сберкассу на хранение.

Вчера в Сальянский уезд выехала специальная техническая комиссия для выяснения на месте возможности постройки электростанции и выяснения вопроса о создании там в связи с этим крупного колхоза.

Вместе четырех — два дня

АВТОМОБИЛЬНОЕ СООБЩЕНИЕ БОРЖОМ—АХАЛКАЛАКИ

АХАЛКАЛАКИ, 10-IV. (Наш кор.). Установлено прямое ежедневное автомобильное почтово - пассажирское **сообщение Боржом — Ахалкалаки.** До последнего времени автомобили Закавтопромторга по линии Боржом — Ахалкалаки курсировали только два раза в неделю. **Почта,** которая в Ахалкалаки получалась на четвертый день, **теперь будет получаться регулярно на второй день.**

НЕ ОБРАЩАЮТ ВНИМАНИЯ

КАФАН, 10-IV. (Наш кор.). Работа почтовых отделений по тракту Евлах—Горис и Кафан оставляет желать много лучшего. Повсеместно **почта часто доставляется не полностью;** журналы приходят к получателям **во вскрытом и разрезанном виде.** На этой почве возникают постоянные недоразумения. Обращения в почтовые отделения остаются без внимания.

Не дали ни одного места

С'ЕЗД СУДЕБНЫХ РАБОТНИКОВ НАХ. ССР

НАХИЧЕВАНЬ, 10-IV. (Закгаг). — Закрылся с'езд судебных работников республики. В резолюции о необходимости поднять квалификацию уездных судебных работников (в особенности в Ордубатском районе) с'езд отметил, что **на юридических курсах АССР Нахичеванской республике не дано ни одного места.** С'езд постановил обратиться ко всем судебным работникам НССР с предложением принять активное участие в ведущемся культурно-бытовом походе. На с'езде участвовало 80 делегатов.

ПОД СУД ЗА ИЗЬЕНИЕ БАТРАКА

КУТАИС, 10-IV. (Закгаг). — Недавних в кутаисском уездном суде будет слушаться дело кулака сел. Кикнавелети Ивана Кикнавелидзе, избившего бедняка того же селения К. Лежава. Кикнавелидзе считал, что он лишен голоса по проискам Лежава.

Попудный сбор

АГДАМ, 10-IV. (Наш кор.). Постановлением уездного совещания с участием инспектора наркомторга установлен сбор с пуда помола на водяных мельницах уезда в 2 фунта и моторных—в 3 фунта. В результате этого мероприятия за апрель — июнь **ожидается поступление до 65 тонн зерна.**

Фураж остается нераспределенным

ГЯНДЖА, 10-IV. (Наш кор). Получено для снабжения крестьянского скота 15 тыс. пудов шелухи и 1.000 п. жмыхов. На неоднократные напоминания представителя райкомитетов, чтобы приезжали за полученнем корма, последние не приезжают, и **фураж остается нераспределенным.**

Охраняем труд рабочих

КАФАН, 10-IV. (Наш кор.). Приняты меры к улучшению условий труда на рудниках. Во всех людских ходах проводится электрическое освещение. В подземных ходах устраиваются хорошие лестницы. Устанавливаются вентиляторы и пылесосы. Рабочие снабжаются фляжками для воды. До сих пор на рудниках нет аптечек.

Прощают друг другу

В сел. Воронцовке (Лори-Бамбак. уезд) существует молочная артель «Трудолюбие». С некоторых пор в этой артели на один пуд тушинского сыра стало уходить 10 пудов молока вместо 7 пудов, расходовавшихся ранее, потому что некоторые члены артели стали сливать снятое и разбавленное водой молоко. Таких членов штрафовали. Но вот попались на этом деле и члены ревизионной комиссии. Их простили. А затем и пошли прощать.

Выв. зав. Конков обрезал сыр, принятый рев. комиссией,—простили.

Новый зав. Капыков продал 45 головок сыру на 400 руб., а деньги положил себе в карман,—тоже простили.

До каких же пор будут прощать?

5 подписей.

Рабочий с нерабочим поступком

На днях в Нахичевани произошел случай избиения рабочим-железнодорожником своей жены. Об этом случайно узнал женотдел при обследовании быта женщин-домохозяек.

Рабочий ст. Нахичевань Наги Таги оглы избил свою беременную на четвертом месяце жену за то, что она сняла чадру. Несмотря на побои, жена отказалась вновь надеть чадру. Тогда Наги решил отправить ее в свое селение Неграм, рассудив, что там легче «уговорить» ее надеть чадру. Но жена отказалась исполнить и этот приказ. Воспользовавшись тем, что на вокзале находились участники культурного похода женщин, она обратилась к ним за советом и помощью. Выяснилось, что живет она вместе с тремя детьми впроголодь, т. к. муж дома почти не бывает, денег семье не дает, а сам питается на стороне.

Участник похода.

В незлобивом Ордубате

(От нашего корреспондента)

Сама природа Ордубата располагает людей к благодушию и мечтательности. Красные сады, вековые деревья, — под сенью их, а также вековых ордубатских традиций, люди делаются мягче, снисходительнее к проступкам и преступлениям других.

Комсомолец И. Аллахвердиев был кассиром ордубатского кооперативного общества. Растратил 353 руб. Долго думали в Ордубате, что с ним сделать. Наконец, решили жестоко наказать и отправили его на кооперативные курсы в Баку. Пусть поучится, а наказанием за растрату послужит долгое пребывание вне Ордубата. Аллахвердиев кончил учение на кооперативных курсах, вернулся в родной Ордубат и получил новое назначение в кооператив. Хорошо еще, что «наказание» Аллахвердиева ограничилось взысканием по кооперативной линии и в дело не вмешался райком ЛКСМ.

Но перейдем к беспартийным. Зав. столовой ордубатского ОСО - Авнахима Габиб, беспартийный, растратил 500 руб. Столовую от него отобрали и передали в аренду частному лицу, а Габиба уволили, не возбудив против него никакого дела и не дав никакого нового назначения. Как видите, Габиба, по сравнению с Аллахвердиевым, можно считать пострадавшим.

Дальше идет Мамед Ага Агаларов Расул-заде. Обладатель этой звучной фамилии человек бывалый, авторитетный в делах мирских. Будучи кассиром ордубатского шелкомотального завода, он растратил 2.100 руб. Расул-заде уволен и гуляет на свободе. Дело о растрате каким - то образом замяли. И стоило - ли заводить дело, коль скоро Мамед Ага покрыл растрату?

В Ордубатском районе много контрабандистов. Некоторые из них — Машади Рустам Гаджи-Амин-оглы и Кули Кулиев—осенью 1928 г. выездной сессией высшего суда НССР были приговорены за систематическую контрабандную деятельность к трем и полутора годам заключения. Но теперь они уже на свободе. Как произошло их досрочное освобождение — неизвестно.

Так мягко, незлобливо относятся ордубатские власти к растратчикам и контрабандистам.

Волин.

Трактор в подарок

ЛЕНИНАКАН, 10-IV. (Закгаг). — Рабочие трикотажной фабрики подарили уездному с'езду советов один трактор.

По краю

◆◆ В Ленинакане организовано отделение общества спасания на водах, которое распространяет свое действия от Астары до Ашперонского полуострова.

◆◆ В Ленинакане для спешного сбора налоговых недоимок об'явлен месячник сбора. **Большая часть недоимок числится за частными торговцами и достигает до 60.000 руб.**

◆◆ С весны текущего года в Ахалкалаки будет приступлено к проведению водопровода для города. Вода берется из мощного источника близ сел. Аблар, в 6-7 километрах от города.

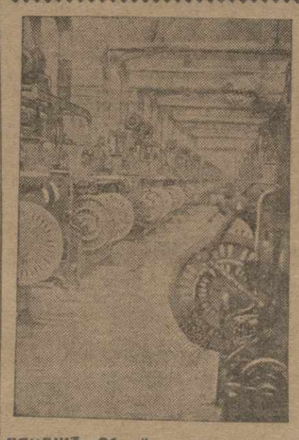

ГЯНДЖА. Общий вид ткацкого отдела ситце - набивной фабрики.

РЕСПУБЛИКАНСКИЕ С'ЕЗДЫ СОВЕТОВ

V Всегрузинский с'езд советов

Прения по отчету правительства

В прениях по отчету правительства на вечернем заседании с'езда 9 апреля и утреннем 10 апреля высказалось свыше 40 делегатов. Прения проходят оживленно. Речи ораторов прерываются репликами с мест, возгласами одобрения и аплодисментами.

Исключительно высокая активность трудящихся масс города и деревни, отличавшая последнюю избирательную кампанию от прошлых, нашла свое отражение и на с'езде. От внимания делегатов не ускользает ни одна отрасль деятельности правительства.

ПОД ЗНАКОМ САМОКРИТИКИ

Самокритика, широко развернутая делегатами, осветила немало существенных из'янов и прорех в деятельности наших советских органов на местах. Само собой разумеется, что деловая критика и пожелания делегатов о скорейшем устранении недочетов, мешающих строительству, будут выполнены незамедлительно. Целый ряд местных нужд—недостаток школ, слабая медицинская помощь и т. д.—все эти вопросы затронуты почти в каждом выступлении ораторов.

Еще многие районы остаются совершенно без врачей, между тем, население сильно нуждается в медицинской помощи. Не на должной высоте борьба с малярией.

ЗДРАВООХРАНЕНИЕ

Обращает на себя внимание речь народного комиссара здравоохранения т. Кучандзе, который, соглашаясь в общем с выступлениями делегатов, отмечает, что приведенные некоторыми делегатами цифры венерических заболеваний в Казретинском уезде сильно преувеличены. Недостаток врачей, который ощущает деревня, правительство старается смягчить всеми мерами. Ежегодно в деревни направляются новые кадры врачей. Кроме того, улучшаются условия работы врачей, которые едут на работу в деревню. Общий недостаток средств не позволяет широко развернуть борьбу с малярией, однако, в этом направлении сделано очень многое. Население снабжается хинином более или менее удовлетворительно. Очень часто, по словам т. Кучандзе, врачам в деревне приходится работать в невероятно трудных условиях. Нет помещений, нет самых элементарных удобств, гарантирующих успешную работу врача. Места часто не стараются создать для врача благоприятные условия работы.

ПРИБЛИЗИТЬ СУД К НАСЕЛЕНИЮ

Отрадно стоят вопросы революционной законности. Иногда крестьянину из-за нескольких рублей приходится ходить за десятки верст с жалобой. Расходы на переезды нередко значительно превышают сумму иска жалобщика. Это обстоятельство побуждает многих крестьян просто отказываться от ведения дела. Мелкие крестьянские дела должны разрешаться на месте; крестьянин должен в возможно быстрый срок разрешать свои мелкие дела, не отрываясь от своего хозяйства.

Делегаты предлагают для приближения суда к населению создать специальный институт судебных учреждений для разбора мелких гражданских дел на селе.

Всегрузинский с'езд советов. Делегаты Абхазии—т. т. Башир - Ибрагим - оглы и Беридзе Балия.

НА БОРЬБУ С БЮРОКРАТИЗМОМ

Бросается в глаза еще одна характерная и показательная для всего с'езда черта. Это—беспощадная борьба с волокитой, протекционизмом и бюрократизмом, за практическое осуществление лозунга дешевого, простого, близкого к населению, как следует его обслуживающего, аппарата. Один из делегатов, т. Рогава, приводит случай исключительной волокиты и бюрократизма. Кутаисская администрация наложила на одного гражданина штраф в 28 коп. и завела по этому поводу длиннейшую переписку; так как этого гражданина не могли найти в Кутаисском уезде, переписка в конверте с десятикопеечной маркой поплыла по канцелярским ухабам в Зугдидский уезд. Здесь тоже не нашли «преступника» и направили всю переписку, но уже в новом конверте и с новой десятикопеечной маркой, в Абхазию, в Гальский уезд. Любопытство администрации было удовлетворено. Искомый гражданин был найден, оштрафован на 28 коп., и вся переписка пошла обратно в Кутаис. Таким образом, взыскание штрафа в 28 коп. обошлось в 30 коп., если не считать массу драгоценного рабочего времени, ушедшего на писание ненужных бумаг.

На утреннем заседании 10 апреля в прениях выступили т. т. **Давитадзе, Абас Курбан-оглы, Мжавия, Чачанидзе, Гвасалия, Схирели, Попхадзе, Арутюнова, Арошидзе, Шемелашвили, Томаева, Купатадзе, Гвазава, Леонова, Гигаури, Байрам Ибрагим-оглы, Кекелия, Мхеидзе, Власов, Чохели, Цинцадзе, Келандадзе, Джаян, Салма, Бешидзе, Абдалянц, Кобиашвили.**

НА ВЕЧЕРНЕМ ЗАСЕДАНИИ

На вечернем заседании продолжались прения по отчету правительства.

Наиболее интересным было выступление наркомфина т. **Вашадзе.** Он затронул в своей речи недочеты при проведении с. х. налога и самообложения.

— В Озургетском уезде,—говорит т. Вашадзе,—ухитрились при общей сумме налога в 12.000 руб. провести самообложение на 27.000 руб., а в одном селе, при сумме налога 150 руб., самообложение составило 8.000 руб. Это показывает, что на местах нередко очень грубо нарушается общее положение.

Т. **Годрия** в своем выступлении указал на исключительно высокое число пропущенных рабочих дней по временной нетрудоспособности. Только за один год было пропущено 2.250.000 рабочих дней и выплачено по временной нетрудоспособности 3.700.000 руб. Это исключительно высокая сумма для рабочего класса Грузии.

Председатель ЦИК Абхазии т. **Чанба,** говоря о пятилетнем плане развития народного хозяйства, констатировал, что интересы развития промышленности Абхазии достаточно полно отражены в пятилетке. Несколько десятков миллионов руб. предполагается затратить на разработку ткварчельского угля, на проведение Черноморской дороги, переоборудование Сухумского порта и пр.

В прениях также выступили т. т.: **Мария Орахелашвили, Матиашвили, Маргания, Нуцубидзе, Гогиберидзе М., Малкин, Минасов, Гоголадзе и Дарсанидзе.**

Резолюция с'езда

С большим вниманием с'езд выслушал заключительное слово т. Махарадзе.

Тов. Махарадзе отметил, что все замечания и указания делегатов будут приняты во внимание и учтены правительством в будущей деятельности.

С'езд в резолюции признал **политическую линию правительства правильной и одобрил его деятельность.** Для разработки практических предложений избрана комиссия в составе 25 членов.

Делегаты всегрузинского с'езда советов — т. т. Фархат - Кзыл - Джафар, Зилби Исмаил - оглы (Ахалцих) и Сурманидзе (пред. аджаристанского ЦИК)

С'езд советов Армении

ОТЧЕТ ПРАВИТЕЛЬСТВА

ЭРИВАНЬ, 10-IV. (Закгаг).—Выступивший с докладом правительства т. **Тер-Габриелян,** остановившись на выдумках меньшевистско - белогвардейских деятелей, распространяемых ими о советской Армении заграницей, и указав на роль Советского Союза в деле восстановления народного хозяйства Армении, дает исчерпывающую характеристику состояния промышленности Армении.

— Наша промышленность,—говорит т. Тер-Габриелян,—должна развиваться по линиям обработки продуктов сельского хозяйства страны и производства строительных материалов, представленных в Армении такими ценными и необходимыми для союзной промышленности горными породами, как армянский туф и пемза.

Переходя к характеристике положения сельского хозяйства, докладчик заявляет, что благосостояние трудящихся слоев крестьянства Армении, хотя и медленно, но улучшается. 46 проц. крестьянства советской Армении совершенно освобождено от налога, 44 проц. дает лишь 24 проц. всего количества сельхозналога, кулачество же и имущие, составляющие всего 10 проц. крестьянства Армении, уплачивают 73 проц. общей суммы сельхозналога.

Перечислив основные мероприятия в области сельского хозяйства, тов. Тер-Габриелян говорит:

— Наше крестьянство очень много трудится, но очень мало получает от своего труда. Необходимо его труд рационализировать, сделать более эффективным.

Обращаясь к кооперации, докладчик отмечает ряд достижений сельскохозяйственной и потребительской кооперации и подробно останавливается на успехах мустарной кооперации, сумевшей за несколько лет увеличить свои обороты с десятков тысяч до пяти миллионов рублей в этом году.

Затронув далее вопросы о необходимости борьбы с бюрократизмом, поднятия дисциплины труда, оживления работы советов, усиления рабочего животноводства, поднятия квалификации рабочих, привлечения в советы женщин, докладчик останавливается на значении интеллигенции в деле социалистического строительства. В этой части своего доклада он отмечает, что в советской Армении подавляющее большинство интеллигенции не только вполне лойяльно, но и принимает живейшее участие в строительстве социализма.

— Лучшим залогом победы социализма,—закончил свой доклад т. Тер-Габриелян,—является сознание рабочих и крестьян, что они хозяева своей страны.

ХРОНИКА С'ЕЗДА

На третьем и на четвертом заседаниях с'езда советов развернулись прения по докладу т. Тер-Габриеляна. Ораторы, выступавшие 8 апреля вечером, отмечали запоздание утверждения местного бюджета, недостаточное внимание работе агропунктов, промахи в области самообложения и необходимость обеспечения землей курдов.

Первая сессия ЦИК АССР

БАКУ, 10-IV. (Закгаг). — 9 апреля вечером состоялась первая сессия Азербайджанского Центрального исполнительного комитета нового состава. Председателем Аз. ЦИК избран т. **Агамали-оглы,** его заместителями — т.т. **Султан Меджид Эфендиев** и **Довлатов,** секретарем Аз. ЦИК т. **Али Мамедов.**

Членами президиума Аз. ЦИК избраны: т.т. **Буниат-Заде, Конушкин, Юсуф Касимов, Мошади Гусейнов, Мамедьяров Мамед, Султанов Гамид, Свиридов, Ризаев, Мир Башир Касумов, Мир Кадырова, Ордубатский** (доктор), **Лусняков** (рабочий), **Хачатуров, Манаф Мамедов** (крестьянин), **Эмир Кули Гаджи-оглы, Агаев** (рабочий)

Кандидатами в члены президиума избраны: т.т. **Судин, Бабаян Сусанна, Герберт, Доценко, Забраилов, Мариам Абдуллаева,** профессор **Калугин, Алиманов Алиман.**

Сессия избрала следующий состав совнаркома АССР: председателем совнаркома избран т. **Мусабеков,** его заместителями — т.т. **Конушкин** и **Агавердиев,** наркомпуда — т. пред. Аз. ГПУ — т. **Ризаев,** пред. ВСНХ — т. **Агавердиев,** наркомздрав — тов. **Кадырли,** наркомюст — т. **Гаджиев** (бывший пред. исполкома Кубинского уезда), наркомфин — т. **Теймур Алиев,** наркомтруда — т. **Адамян,** наркомпрос — т. **Мустафа Кулиев,** нарком РКИ — т. **Парушин,** наркомсобеса — т. **Гаджиев Мухтар,** уполномоченный ЦСУ—т. **Талыбов,** пред. правления Азнефти — т. **Баринов,** пред. Баксовета — т. **Конушкин.**

КУТАИС. В сгоревшем районе закончен постройкой первый дом, заселенный пострадавшими от пожара

Первые итоги рационализации промышленности АССР

Вплотную к вопросам рационализации промышленности ВСНХ Азербайджана подошел, примерно, год тому назад. Организация отдела рационализации здесь хотя и встретила некоторое недоверчивое отношение, но прошла с меньшими трениями, чем, например, в Грузии. Однако, организационно и до сей поры нельзя считать отдел сформировавшимся: гроссовая экономия и недостаточная оценка значения рационализаторских мероприятий до последнего времени являются большим тормозом в деле развертывания работ.

Наряду с этим развертыванию работ препятствует отсутствие подготовленных работников. Особенно скверно дело обстоит на предприятиях, где рационализация не введена в русло плановой повседневной работы. Достаточно указать, что Азрыбтрест, имеющий миллионные обороты, только два месяца тому назад удосужился пригласить для рационализаторской работы специальное лицо; но если иметь в виду разбросанность промыслов и их количество (31) и полное отсутствие на промыслах просто грамотных работников, то будет понятно, что работа одного специалиста здесь не может дать должного эффекта. Об этом говорит, например, такие факты, как полное отсутствие учета работы тракторов на сельдяных промыслах.

Но совершенно несомненно, что **перелом в этом направлении наступил, и очередной задачей ВСНХ является углубление и расширение начатой работы,** тем более, что **первые итоги рационализаторской работы дали ощутительные результаты и с лихвой покрыли затраты по содержанию рационализаторов.** Так, установкой подъемных механизмов на Азметрополе достигнуто быстрое освобождение площади литейного зала от разобранных частей, удешевлена и упрощена операция по погрузке тяжелых отливок, в результате этого **себестоимость тонны стального литья** по сравнению с 1926-27 г. **снизилась на 2,12 проц.** (с 410 до 401 руб.).

Постройка цементных силосов емкостью в 60.000 бочек на кешлинском заводе создала возможность вести непрерывную работу, используя сезон ослабления спроса на цемент для создания запасов. На этом же заводе особое внимание обращено на паровое хозяйство и путем введения строгого режима работы паровых установок число действующих паровых котлов при полной нагрузке заводской аппаратуры сокращено на 25 проц.; удешевлена стоимость сырья с переходом на эксплоатацию заводского известкового карьера. В результате указанных мероприятий **себестоимость бочки цемента снизилась с 8 руб. 67 коп. до 7 р. 11 коп., или на 18 проц.**

В табачной промышленности реконструированы гильзовые и одноарнокрошильные машины, что **повысило производительность группы от 0,75 до 1,1 тонны.** Перепланировка помещения фабрики дала возможность более рационально использовать здание и без дополнительных затрат установить новые гильзовые, бандерольные и пачечно - упаковочные машины, что, в свою очередь, снизило расход рабочей силы. Все это отразилось на себестоимости и **вместо 2 р. 43 коп.** в 1926-27 г. **1.000 штук папирос обходились в 1 р. 99 к., или на 18 проц. дешевле.**

Еще большие результаты получены от рационализации стекольного завода. После целого ряда опытов завод перешел на использование местной сырьевой базы, что снизило стоимость шихты; реконструкция ванной печи повысила ее производительность, а использование отходящих газов сократило расход топлива на единицу изделий. И, наконец, механизация форм для выдувки стекла снизила расход рабочей силы. В общем итоге себестоимость **тонны стеклянных изделий снизилась с 253 до 211 рублей, или на 20 процентов.**

Не меньшая работа была проведена и на суконной фабрике в Гяндже. Систематическое повышение коэффициента использования машин и внедрение правильных методов технического нормирования значительно увеличили выпуск готовой продукции при незначительном повышении накладных расходов; это **уменьшило стоимость тысячи метров грубой шерстяной ткани с 6.496 до 4.754 руб., или на 27 проц.**

В противоположность гянджинской **очень вяло протекает рационализаторская работа на бакинской хлопчато-бумажной фабрике им. Ленина.** Уместно будет здесь указать, что бакинская фабрика вообще больна. Выражается это систематическим невыполнением планов, срывом прогулов, падением трудовой дисциплины. Но и здесь проведенное уплотнение рабочего дня путем перехода на обслуживание большего числа машин одним и тем же количеством рабочей силы и повышения использования аппаратуры всей фабрики дало экономию, обусловившую **снижение себестоимости 1.000 метров бязи с 414 р. 417 руб., или на 3,8 проц.**

Максимальный же эффект рационализация производства дала на бакинской швейной фабрике, где в 1926-27 году введена система бесперебойного потока. В 1927-28 г. эта система была усовершенствована: введены поточные прессы для утюжки бортов, паровые пульверизаторы для отпарки изделий, ряд трудовых процессов был расчленен на менее сложные функции; в результате удалось значительно сократить потребление рабочей силы и ускорить оборот материальных ценностей. Достигнутый эффект выражается в следующем: затрата времени на пошивку пальто уменьшилась с 4 ч. 20 м. до 2 ч. 42 мин., снизило стоимость рабочей силы с 3 р. 60 коп. до 2 р. 15 коп.; **на пошивку костюма раньше затрачивалось 5 ч. 30 мин., теперь—4 ч. 03 мин., в зависимости от этого стоимость работы уменьшилась с 3 р. 75 коп. до 2 р. 80 коп.**

Таковы в общих чертах первые итоги рационализаторских работ азербайджанской промышленности. Все предпринятое—только первый этап в большой работе будущего. В настоящее время ВСНХ занят углубленным изучением калькуляции основных изделий промышленности. На основе этой работы предполагается широко развернуть рационализаторскую деятельность, и надо думать, что почин Азербайджана не только уничтожит производственную рутину азербайджанской промышленности, но вместе с тем послужит прекрасным примером для других республик.

В. ИЛЬИН.

Возвращаются в партию

Путем наблюдения за последними действиями Троцкого и буржуазных странах, взвешивая все обстоятельства, мы пришли к заключению, что оппозиция, которая начала свою антипартийную, антиленинскую борьбу против руководства, сегодня превратилась в боевую контр - революционную нелегальную организацию. Мы, бывшие оппозиционеры, разделяя все решения XV партсъезда и последующие постановления ЦК ВКП (б), порываем всякую связь с оппозицией, которая окончательно перебралась в антисоветский контрреволюционный лагерь.

Последние действия Троцкого в капиталистической прессе мы принимаем грубой изменой рабочему классу и потому, как бывшие оппозиционеры, выражаем ему свое презрение и возвращаемся в единую рабочую семью.

КУТАЛИЯ БАГИ (чл. партии с 1919 г., производственный стаж с 1910 года), **ЕДЖИТИЯ БАГРАТ** (чл. партии с 1921 г., производственный стаж с 1922 года), **ПАЧУАШВИЛИ ВЛАДИМИР** (чл. партии с 1925 года, производственный стаж с 1917 года), **СОХЕЙШВИЛИ БЕГЛЯР** (чл. партии с 1921 года, производственный стаж с 1910 года), **МЕКВАБЕЙШВИЛИ ИСААК Л.** (чл. партии с 1925 года, производственный стаж с 1923 года), **ГАСВИАНИ КОЦИА ИОСИПОВИЧ** (чл. партии с 1925 года, производственный стаж с 1912 года).

ПОРЫВАЮ СВЯЗЬ С ИЗМЕННИКАМИ

Последние шаги Троцкого в капиталистической прессе считаю гнусным предательством и изменой рабочему классу. Поэтому он заслуживает презрения. До сего времени я сочувствовал оппозиции по некоторым вопросам и потому был исключен из рядов коммунистической партии. В настоящее время, видя, как Троцкий с оппозицией скатился в контр - революционное болото, заявляю, что порываю всякую связь с оппозицией.

Рабочий — быв. оппозиционер ИЛЬЯ УЧАНЕЙШВИЛИ.

С КЛЕВЕТНИКОМ — НЕ ПО ДОРОГЕ

Я, рабочий с 1917 года, учащ., что Троцкий начал сотрудничать в буржуазных фашистских газетах и получает от них тысячи долларов за распространение явной клеветы на компартию и Советский Союз, — я, как рабочий, считаю его изменником компартии и Советского Союза, выражаю свое презрение Троцкому, отхожу от оппозиции, рву с ней всякие связи и возвращаюсь в свою рабочую семью — компартию.

Рабочий ИВЛИАН ИВАНОВИЧ ПАЧУАШВИЛИ.

А. РУДЭ.

Экономические итоги фашизма

В октябре прошлого года, торжественно праздную шестую годовщину фашистской «революции», Муссолини произнес очередную зажигательную речь, полную демагогических выпадов против всех врагов фашизма «каких бы то ни было партий и окрасок». Особенно интересна была та часть речи, где вождь воинствующего фашизма, говоря о ряде «колоссальных достижений» нового режима, «впервые созданного итальянским народом в Италии и во всем мире», — отмечал, что «шесть лет активной и плодотворной деятельности фашизма останутся на веки веков доказательством веры, силы и работы фашизма». Постараемся разобраться в этих «колоссальных достижениях», в этой «активной» и «плодотворной» деятельности фашизма и в том, что дала она широким массам трудящихся Италии.

Что Италия переживает теперь период крайне серьезного кризиса — это ни для кого не секрет. Государственный бюджет дал, согласно официальным правительственным сообщениям, дефицит в 1.356 мил. лир, в действительности же этот дефицит равен 2 млрд. Несмотря на наличие огромного бюрократического налогового аппарата и на все увеличивающиеся прямые и косвенные налоги, поступления в государственную казну с каждым месяцем падают. Каждый месяц в казну поступает приблизительно на 100 млн. лир меньше, чем в предыдущем. Дефицит только за первое полугодие текущего года, по всем видимостям, превысит дефицит за весь 1928 г. Выколачиваемая из страны приходная часть бюджета поедает ее лихорадочными вооружениями, огромной армией бюрократического чиновничества, громаднейшими штатами всевозможной явной и тайной полиции, фашистской милицией и т. д.

Вместе с тем, отмечается резкое увеличение импорта за счет уменьшения экспорта. В 1927 г. импорт превышал экспорт на 4.278 тыс. лир; в 1928 г. эта разница достигла цифры в 5.479 тыс. лир, а в этом году намечается тенденция к еще большему увеличению пассива. И, что важное всего, Италия ввозит с каждым годом все меньше и меньше сырья и полуфабрикатов и все больше предметов широкого потребления. Это — косвенное, но красноречивое подтверждение катастрофического положения сельского хозяйства «новой» и «великой» Италии.

Даже в своих колониях Италия безуспешно борется с иностранной конкуренцией. Такое положение вещей, естественно, тревожит заправил фашистского правительства. В декабре минувшего года быв. товарищ министра колоний Канталупо, призывая к увеличению экспорта в колонии, указывал в «Коррييро делла Серра» что «мы еще не сумели победить в Триполи и Эритрее иностранную конкуренцию». Другие фашистские газеты, отмечая этот тревожный факт, откровенно подчеркивали, что «страна, которая должна много импортировать, фатально теряет свою экономическую независимость». Это — та самая «экономическая независимость», о которой столько демагогических речей произнес сам Муссолини...

Положение итальянской промышленности также чрезвычайно тяжелое. Благодаря все той-же «плодотворной» деятельности фашизма она загнана в тупик, из которого нет выхода. Плохо рассчитанная, своеобразная «ревализация» лиры; рационализация промышленности, основанная на жестком снижении зарплаты, удлинении рабочего дня; концентрация капиталов — все это не принесло существенной помощи общему состоянию промышленности. К этому надо прибавить, что Америка предоставив заем в 12 млрд. лир, захватила в свои руки контроль над значительной частью производств. Тяжесть положения усугубляется еще тем, что при наличии даже возможности экспорта у Италии нет обеспеченных рынков сбыта вне страны. Что же касается внутреннего потребления, то минимальная покупательная способность итальянских масс — ничтожна.

С другой стороны, осуществление мечты фашизма о создании крупной национальной индустрии встречает непреодолимые финансовые препятствия. Иностранные капиталисты не склонны в настоящее время давать Италии крупные займы и предпочитают занимать выжидательное положение. Государственная же казна, при наличии постоянной дефицитности, безнадежно пуста. Отсюда сильная депрессия и резкое увеличение банкротств, что привело к остроумному решению фашистского правительства **об'являть банкротом лишь того, кто сам того пожелает** (циркуляр министра юстиции Рокко). Если за весь 1927 г. было только 944 банкротства, то за первые лишь 4 месяца 1928 г. их было зарегистрировано 1.040.

Потерпели неудачу и внутренние займы. Чтобы получить нужные 200 мил. лир, правительство выпустило боны, гарантированные вкладами населения в сберегательные кассы. Любопытна история ранее заключенного внутреннего займа. Заставляя подписываться на заем даже тех, кто не имел денег, правительство в течение 2 лет не выдает облигаций; теперь же оно снова старается уклониться от уплаты, установив знаменитый отныне «регистр национальной благодарности». На подписчиков оказывается давление для того, чтобы они «добровольно» отказались от своих облигаций, которые торжественно сжигаются на «алтаре победы». Все эти остроумные ухищрения, близко граничащие с тонким мошенничеством, привели к тому, что фашистское правительство является отныне в глазах широких итальянских масс злостным банкротом, крадущим у них последние сбережения.

Наконец, ко всему этому надо прибавить и значительные неудачи в области сельского хозяйства. Не помогают в этом отношении и патриотические речи «дуче» перед так называемыми крестьянами, согнанными в Рим со всех сторон Италии на казенный счет. В 1925 г. урожай был равен 65 млн. квинталов, в 1926 г.—60 млн., в 1927 г.—он упал до 53 млн.

Таковы «колоссальные достижения» шестилетней «активной» и «плодотворной» деятельности «созданного итальянским народом» фашистского режима! Посмотрим теперь, каково положение итальянских трудящихся масс.

Безработ

ЦИФРЫ КРИЧАТ

Все достижения смотра производственных совещаний будут сведены к нулю, если итоги смотра не будут закреплены, если предложения рабочих не будут реализованы

Партийные и профессиональные организации обязаны проверить, как закрепляются итоги смотра, и принять все меры к тому, чтобы предложения рабочих были своевременно реализованы

Итоги смотра в Грузии

Для обсуждения итогов смотра производственных совещаний в Грузии отдел рабселькоров «Зари Востока» совместно с СПСГ и Груз. РКИ 9 апреля созвал в новом зале совпрофа широкое совещание производственного актива и рабкоров.

Каковы итоги смотра? С подробным докладом на эту тему выступил член коллегии Груз. РКИ тов. **Гольдбаум.** Как отметил докладчик, в работе производственных комиссий и совещаний, по сравнению с 1927 годом, имеются значительные достижения, как, например, увеличение количества созванных цеховых и общезаводских производственных совещаний и рост числа их участников. На ремонтном заводе (Тифлис) в 1927 г. было 6 заседаний, в 1928 г. —28, на стекольном заводе в Боржоме было 6, **стало—17;** в трамвайных мастерских процент участников совещаний возрос с 6 до 20; в «Мкерави»—с 27 до 40 проц. и т. д. Количество выступлений и вносимых рабочими предложений говорит также о том, что активность масс за последний год заметно возросла.

На совещаниях ставились вопросы—о поднятии трудовой дисциплины, снижении себестоимости, рационализации и т. д.

В лучшую сторону изменилось в отношение администрации к предложениям производственных совещаний. Но наряду с этим нельзя не отметить, что руководители отдельных предприятий, особенно трестов, не понимают значения и решений производственных совещаний.

Фонд премирования расходуется часто не по назначению. Премирование рабочих предложений недостаточное. Помощь рабочим - изобретателям оказывается слабо.

До сих пор не урегулирован вопрос о взаимоотношениях производственных комиссий и производственных совещаний. Вся работа часто проходит только в комиссиях, масса же не участвует в обсуждении вопросов. Многие не понимают того, что функции комиссии заключаются в том, чтобы предварительно разрабатывать и подготавливать вопросы для производственного совещания. Помимо того, общезаводские производственные совещания отданы от цеховых совещаний, что также не может дать положительных результатов. Нельзя оставить без внимания и то обстоятельство, что большинство производственных совещаний работает без определенного плана. Этим объясняется нерегулярность созыва совещаний на многих предприятиях.

Необходимо усилить руководство совещаниями со стороны соответствующих органов и, в частности, СПСГ.

Докладчик т. **Годабрелидзе** представил общие данные о работе производственных комиссий и совещаний по всей Грузии. По этим данным, в 1927 г. в производственных комиссиях принято участие 38 тыс. чел., в 1928 г. — 84 тысячи. Количество заседаний увеличилось с 1.000 до 1. 869. Производственные совещания за год дали 958.000 руб. экономии. Цифра эта не полная, как отметил докладчик.

По окончании докладов развернулись широкие прения. Выступавшие рабочие и рабкоры указывали на то, что профсоюзы слабо руководят работой производственных совещаний. До сих пор многим неизвестно, в чем заключаются функции производственных совещаний и какими правами они пользуются. Решения производственных совещаний не пользуются достаточной авторитетностью и слабо проводятся в жизнь. Небрежное отношение администрации к решениям и материалам, представленным производственными совещаниями, не влечет за собой никакой ответственности. Недостаточно в этом деле проявляет себя производственный актив. На почве премирования создаются конфликты, которые разрешаются с большим трудом. Изобретения рабочих подолгу маринуются и проходят обычно 13-14 инстанций.

Что касается самого смотра, то многие высказались за то, что он проведен не так широко, как это следовало-бы ожидать. Но, несмотря на это, смотр заметно оживил работу комиссий и вскрыл те ошибки, которые до сих пор не замечались.

Выводы, составленные РКИ по материалам обследования, приняты совещанием целиком.

Ч. Н.

Бакинские горняки предлагают

Закончившийся смотр производственных совещаний в отделе бурения Ленинской промысловой площади (Баку) выявил много недочетов в работе совещаний.

Смотр всколыхнул рабочую массу. Активность рабочих была огромная. Так, например, по заводу «Большевик», где работают 322 рабочих, внесено **138** предложений. По второму подотделу бурения на 1.200 рабочих приходится **325** предложений, а в первом подотделе бурения — на 1.400 рабочих **670** предложений. На заводе «Большевик» непосредственно смотра касались только два предложения, во втором подотделе — 4, а в первом подотделе было 220 предложений.

Во время групповых и индивидуальных собеседований членов смотровых комиссий с рабочими буровой партии значительное количество рабочих так реагировало на смотр: **«Какие мы можем внести предложения в смотровую комиссию, когда мы не знаем, что такое производственное совещание и каковы его цели и задачи».** Подобные заявления не случайны: смотровая комиссия второго подотдела бурения установила, что производственным совещанием отдела охвачено незначительное количество рабочих. Даже в механической мастерской «Красный пролетарий», где работают квалифицированные рабочие силы, в работу производственных совещаний вовлечено только **15 проц.** рабочих. Аналогичная картина и в других предприятиях отдела бурения Ленинского района.

Во время смотра выяснилось, что на некоторых предприятиях образовался актив, постоянно посещающий производственные совещания, который всегда по всем вопросам выступает на совещаниях, в виду чего нет притока новых рабочих. Характерно заявление некоторых рабочих в первом подотделе бурения: «На производственных совещаниях собираются только те, кто умеет красиво говорить. Когда мы выступаем и в чем-нибудь ошибаемся, нас начинают крыть».

Во время смотра также выявлено, что с рабочим изобретательством дело обстоит неважно. Предложения рабочих не премировались. О дне созыва совещаний рабочие на местах оповещались плохо, в особенности рабочие буровой партии. Руководство со стороны профорганизаций было слабое.

Что предлагают рабочие для оживления работы производственных совещаний? Повести широкую разъяснительную кампанию среди рабочих о роли и значении производственного совещания, не загружать порядок дня заседаний, установить определенный день для заседаний производственных комиссий и совещаний. Для большего охвата рабочих буровых партий практиковать созывы производственных совещаний по отдельным группам буровых партий и ставить на них вопросы, исключительно касающиеся данной группы.

Профработник.

„Счет" „Большевику"

Смотровая комиссия на заводе «Арарат» (Эривань), по которому, согласно постановления совпрофа Армении, проводится показательный смотр, заседала уже семь раз. Закончена проверка выполнения постановлений производственных комиссий и совещаний за 1927-28 г. и за первый квартал текущего года. В настоящее время комиссия занята выяснением экономии, полученной трестом от выполнения рабочих предложений.

Смотр выявил, что за 14 месяцев на предприятиях «Арарата» было 11 заседаний производственных комиссий и только одно производственное совещание. Большинство поступивших в смотровую комиссию предложений говорит о том, что рабочие в производственных совещаниях не участвовали, потому что их не извещали о дне созыва последних.

Смотр также выявил, что одной из причин простоев на заводе является несвоевременное получение от одесского завода «Большевик» приготовляемых по заказу «Арарата» пробок. В получавшихся партиях пробок было до 8-10 проц. хлама.

Смотровая комиссия «Арарата» написала рабочим завода «Большевик» письмо, в котором говорится:

«Договор, заключенный между нашими заводами, полностью не выполняется, что приносит убытки заводу «Арарат». Нам известно, что вы работаете на импортном сырье, и возможно, что выполнение договора зависит не от вас, а от количества и качества получаемого сырья. Но все же мы думаем, что могут быть другие причины — бесхозяйственность и т. п. Просим обсудить это письмо на вашем производственном совещании. Ждем ответов на вопросы. Мы уверены, что вы выясните также причины брака продукции и сообщите нам о принятых вами мерах»

Б. Эр.

На Дзорагэс

Для проведения смотра производственных совещаний на Дзорагэс были избраны смотровые комиссии из рабочих. Смотровая комиссия 1-го участка, не выработав плана работы, работала без плана 15 дней, вследствие чего получено мало предложений от рабочих.

Лучше обстоит дело на втором участке. Смотровой комиссией проведено 11 бесед о значении смотра по рабочим общежитиям, на сменных работах, в машинном цехе и т. д.

На призыв смотровой комиссии рабочие ответили ценными предложениями и деловой критикой недочетов строительства. В результате за 5 дней поступило **80** рабочих предложений. Часть предложений уже проработана и сдана производственной комиссии для проведения в жизнь.

В связи со смотром замечается под'ем активности рабочих и технического персонала. 19 марта на производственном совещании присутствовало **274** рабочих и все инженеры и техники. В настоящее время технический персонал вовлечен в работу по улучшению строительства и в борьбу за поднятие трудовой дисциплины.

Смотровая комиссия организовала показательный суд над симулянтами и прогульщиками.

Дзорагэсский.

Смотр в Ленинакане

На станции Ленинакан смотр производственных совещаний был начат в январе. Для того, чтобы все железнодорожники уяснили себе задачу смотра, было созвано несколько собраний, посвященных исключительно смотру. На этих собраниях участвовало **90 проц.** рабочих и служащих станции. Помимо этого, во всех видных и людных местах были вывешены афиши для письменных предложений железнодорожников.

Всего поступило **255** предложений, большей частью от рабочих. Вносили свои предложения также служащие и специалисты. Большинство предложений касается рационализации производства и поднятия производительности.

Смотровая комиссия со своей стороны внесла **32** предложения разным службам для немедленного проведения их в жизнь.

Ленинаканский.

6.000 руб. экономии

Смотровая комиссия на заводе им. «26» (Тифлис) закончила свою работу. Изучив достижения и недостатки производственных совещаний, комиссия при помощи производственного актива наметила ряд ценных мероприятий для улучшения работы совещаний.

С момента смотра на общезаводском производственном совещании избрана была временная контрольная комиссия для проверки снижения себестоимости, выясненных причин невыполнения заказов, простоев, прогулов и состояния трудовой дисциплины. Также введены карточки для проверки предложений производственных совещаний.

В смотровую комиссию поступило 106 рабочих предложений, из них 52 производственного характера были приняты, а остальные отклонены в связи с предстоящим переходом завода в новое помещение.

К слабой стороне работы производственных совещаний следует отнести чрезмерно частые заседания общезаводской и цеховых производственных комиссий. (Так, например, производственные комиссии в течение года заседали **10** раз, а производственные совещания—только **3** раза, так что вопросы, которые должны были стариться на производственных совещаниях при широком участии рабочих, разрешались в производственных комиссиях в узком кругу активистов.

Вопросы учета выполнения рабочих предложений, слабого участия в совещаниях административно технического персонала, а также вопросы выдвижения и рабочего изобретательства почти не ставились на производственных совещаниях.

К достижениям в работе производственных совещаний относятся: возросшее количество созванных совещаний по сравнению с прошлым годом, поступление **89** рабочих предложений, большинство которых носит конкретный характер. По приблизительному подсчету, принятые и премированные предложения **дали заводу около 6.000 руб. экономии.**

Редколлегия заводской стенгазеты приняла в смотре активное участие. Был выпущен специальный номер стенгазеты, посвященный смотру. В настоящее время в стенгазете организован специальный производственный отдел.

К. С.

У сталинцев

На паровозо-ремонтном заводе им. Сталина (Тифлис), в связи с проведением смотра, работа производственных совещаний намного оживилась.

Одной из главных причин в прошлом слабого вовлечения в производственную работу наибольшего количества рабочих завода являлось несвоевременное и медленное рассмотрение предложений рабочих.

В настоящее время для скорейшей реализации одобренных предложений последние производственным совещанием завода подразделяются на ряд категорий. Предложения, не требующие технической проработки (чертежи, схемы), которые могут быть проведены в жизнь непосредственно самой администрацией, направляются последней для исполнения. Предложения, требующие для проработки денежных средств из фонда рационализации, поступают в комиссию содействия. Предложения, улучшающие условия труда, передаются в комиссию по охране труда, имеющую свой фонд в 50 тыс. руб.; вопросы, касающиеся трудовой дисциплины, передаются завкому.

Надо сказать, что администрация завода продолжает неохотно перечислять полученную экономию в фонд рационализации.

Перед партийной и профессиональной организациями завода стоит теперь неотложная задача — закрепить результаты смотра и наладить дело производственного просвещения рабочих.

С. Г.

Конкурс на лучшую стенгазету

В Тифлисе состоялся республиканский конкурс стенных газет, организованный союзом деревообделочников. На конкурс были представлены свыше 70 газет. Выставка газет была организована в центральном рабочем клубе. За три дня выставку посетили свыше **200** рабочих.

В жюри конкурса входили представители газет «Заря Востока», «Рабочая правда», «Коммунист» и «Мушак», представители союза, рабкоров и др. Первую премию жюри присудило стенгазете **мебельной фабрики.** Как по своему содержанию, так и внешнему оформлению газеты этой фабрики оказались наиболее интересными и ценными. Вторая премия присуждена **лесопильному заводу,** третья—фабрике «Лебедь».

ПРОВЕРКА ПОДГОТОВКИ К СЕВУ ПРОДОЛЖАЕТСЯ

Как проходит кампания в Кутаисском уезде

(Итоги обследования РКИ).

Комиссия Зак. и Груз. РКИ произвела обследование посевной кампании в Кутаисском уезде. Кампания **небывалая активность почти всех общественных, кооперативных, советских и партийных организаций,** проявленная, главным образом, в подготовительный период. **Проведены значительные агрикультурные мероприятия. Особенного внимания заслуживает участие комсомольских организаций,** которые в своем походе за урожай, помимо широко развернутой пропаганды, оказывают на местах крестьянству действительную помощь в полевых работах.

Однако, несмотря на хорошо проведенную подготовку, **посевная кампания изобилует крупными недочетами.** Первое, что отмечает комиссия, это—**крайне слабая популяризация нового закона о сельхозналоге.**

Тамские кресткомы не оказывают достаточной помощи в полевых работах вдовам, сиротам и семьям красноармейцев.

Ремонт оросительной сети замедляется благодаря несвоевременному и недостаточному отпуску кредитов. **Заявки на плуги, сеялки и культиваторы выполнены в среднем на 50—60 проц.** Из полученных машин 25 проц. распределены в первую очередь по колхозам, заявки которых удовлетворены полностью.

Плохо организовано снабжение тракторопользователей **горючим,** благодаря чрезмерным формальным требованиям лицензионного управления. Наблюдаются перебои в снабжении нефтепродуктами.

80 проц. хозяйств обеспечены семенами кукурузы. (Значительная часть крестьян, несмотря на правильно распределенные 40 тыс. руб. кредитов, не имеет рабочего скота.

Обеспечение фуражем далеко не полное. Завезенные в уезд Сопливскавпиры 6 тысяч пуд. сена и 4 тысячи пуд. самана — низкого качества. **Из 500 пуд. семян кормовых трав,** предусмотренных уездным планом сева, **до сих пор еще не доставлено ни одного пуда. Ремонт с.-х. инвентаря** в ремонтных мастерских **идет ускоренным темпом.** Машины и орудия 25-ти прокатных пунктов уже отремонтированы. **Очистка и сортировка семян** по причине продолжительных холодов **выполнена лишь на 25 проц.**

В заключение комиссия РКИ отмечает недопустимое отношение Грузхлопкома к хлопководству в Кутаисском уезде. В уездном плане весенней посевной кампании **развитие хлопководства было одним из основных вопросов.** Намечались важнейшие агромероприятия, но **Грузхлопком вычеркнул из плана хлопководство. Хлопковые прокатные пункты ликвидированы;** намеченные агромероприятия по хлопководству не претворены в жизнь; обеспечение хлопкоробов продовольственной кукурузой отменено. Решение Грузхлопкома о ликвидации в Кутаисском уезде хлопководства комиссия РКИ считает необоснованным.

Б. К—ий.

Итоги подготовки к севу

(Письмо из Джебраильского уезда)

Уездная организация с декабря занялась подготовкой трудового крестьянства к весенней посевной кампании и организовала специальную посевную тройку при уездном исполкоме.

План посевной кампании подвергался массовому обсуждению всего крестьянского населения на многочисленных собраниях.

На всех созываемых собраниях в дайра принимали участие женщины-делегатки.

Серьезная подготовка крестьянских масс к посевной кампании дала свои результаты.

Одним из важных мероприятий являлось улучшение местного водного хозяйства. Предварительно были обследованы приараксинские каналы. Выяснилось, **что есть перспективы увеличения посевной площади под хлопок и яровые культуры на 8.000 гект.** Однако, на изъявления в этой области до сих пор Азводхозом средства не отпущены. Несмотря на все это, **крестьяне приступили к очистке канав в приараксинской системе своими силами. Здесь сейчас зарегистрировано 1.900 гект. хлопковых посевов против 429 гект. прошлогодних.**

В колхозах намечено **460 десятин** рядовых посевов хлопка.

Закончен ремонт 15 кягризов, ремонтируются 24 и еще насчитывается около 20 кягризов, требующих ремонта. Отсутствие кяризов сильно тормозит ремонт кягризов.

На эту работу отпущена государственная ссуда в 24.000 руб. и 12.000 руб. вложили сами крестьяне.

Обследованы все тракторы колхозов и отремонтированы путем замены частей и т. д.

Отсутствие ремонтных мастерских в других районах отнимает много времени у колхозов на ремонт тракторов.

Получено 400 плугов, открыто 11 прокатных пунктов.

С 20 марта уже приступили к вспашке.

Колхозам отведено 270 гект. земли из госфонда под яровые культуры. На 7.500 руб. куплено скота для вновь организованных 8 колхозов. **В новые колхозы будет вовлечено около 290 хозяйств, а в старые — около 200 хозяйств. В сел. Караханбейлы во вновь организованный колхоз записалось около 100 хозяйств; в числе членов — несколько женщин.**

Комсомольская организация мобилизовала около 40 учеников последнего класса ШКМ на работы в 20 колхозах во время вспашки и сева.

Фуража отпущено 9.000 пудов. **Колхозы оказали помощь крестьянам, отпуская им саман по 85 коп. за пуд против 1 руб. 60 коп.** (цена Кейбирлиги). Это подняло авторитет колхозов в глазах крестьянского населения.

Крестьянами организовано 14 трудовых артелей, которые снабжены рабочим скотом, им отпускаются на льготных условиях плуги, бороны и т. д. Одно плохо: 40 проц. отпущенной семенной ссуды оказались негодными для посева.

В итоге правильный ход посевной кампании нарушают засоренность семян, недостаток кяризов, отсутствие средств для очистки и ремонта туземных канав, отсутствие агрономического руководства колхозов, в Зангеланском районе задержка с 350 000 тохмачаров, которые были обещаны Кейбирлиги, задержка с семенами, которые должны были быть получены в марте, и др.

О. Зюбов.

В Геокчайском уезде

В Геокчайском уезде предполагается засеять хлопком 26.600 гектаров против 23.000 в прошлом году, т. е. на 15,6 проц. больше.

Наиболее активную роль играет молодежь. 26 марта был устроен комсомольский поход в села. **С помощью молодежи было мобилизовано до 150 подвод для переброски удобрения.** Подводы идут под звуки зурны и комсомольского оркестра.

План посевной кампании предусматривает зяблевую вспашку, удобрения и рядовой посев. Эти мероприятия должны быть проведены в обязательном порядке на площади около 4000 гектаров. **Зяблевая вспашка выполнена на 73 проц.**

Для **раз'яснения льгот, предоставляемых новым законом о сельхозналоге,** мобилизованы дайра и уездработники.

Пропагандистов агрикультурных мероприятий пропустили через трехдневные курсы. На курсах обучали практическим приемам по удобрению, рядовому севу и т. д.

Полуторамесячные курсы, **организованные на подготовку техников-хлопководов,** уже выпустили 26 чел.

В Геокчае работает бригада сураханских рабочих (шеф сел Геокчайского уезда) по ремонту с.-х. машин.

Уезд получил 16 тракторов. Они в виде опыта работают колонками; всего в уезде имеется около 70 тракторов. **Пахота уже в разгаре. Сев начнется в двадцатых числах апреля.**

К дефектам кампании нужно отнести **несвоевременность ассигнований на водное строительство. Отсутствие дамбы у Агдаша грозит затопить город и около 700 десятин посевов хлопка.** К постройке не могут приступить из-за отсутствия проекта.

Сел.-хоз. машины до сих пор не получены. Не все удобрения переброшены на места.

С Северного Кавказа переброшено в уезд около 60 лошадей, но **они не работают из-за отсутствия сбруи.** 29 организованным машинным т-вам выданы средства на заготовку фуража. Предполагается еще получить 140 лошадей.

Нужно отметить **отсутствие в некоторых случаях согласованности в работе** центр. организаций, заинтересованных в ходе посевной кампании.

Обследователь из РКИ.

ГЯНДЖА. Крестьяне, получившие из Кейбирлиги плуги, отправляются в свои села Байанского дайра.

Недочеты в Сальянах

САЛЬЯНЫ, 10-IV. (Закгат).—**Пахота под хлопок в Сальянском уезде в полном разгаре.** Однако, **хлопкоробы до сих пор не обеспечены всем необходимым для бесперебойного хода весеннего сева.** Хиллинским и архангельским товариществами **не получены еще плуги и бороны.** Прибывшие **тракторы не работают из-за недохватки частей.** Отсутствие шлюза на третьей ветке Азизбековской системы **угрожает лишить орошения 500 гектаров** села Татьяновки. Вторая ветка Азизбековской системы **не гарантирует второй поливки** госфондовой земли, срывал план орошения **1.600 гектаров.** До сих пор не получены жмых в размере 25 тонн.

Недочеты подготовки в Гяндже

ГЯНДЖА, 10-IV. (Закгат). — Подготовка к посевкампании в Гянджинском уезде проходит неудовлетворительно. **Семена «Шалувера» в количестве 180 тонн по неизвестной причине прибыли на ст. Шамхор, тогда как в них никакой надобности не было.** На ту же станцию **плуги и другие сел-хоз. орудия прибыли с опозданием на 10 дней.**

Посевы хлопка Памбукбирлиги учитывает со слов хлопкоробов, не выезжая на места. Что же касается контрактации, то к ней хотя и приступлено, но беднякам и середнякам хлопкоробам никаких льгот не предоставляется (выдача пшеницы, авансов и т. п.), что вызывает недовольство со стороны последних. По этому поводу президиум укома АКП (б) возбудил вопрос о пересмотре существующей инструкции о контрактации.

В ряде районов **кредитные товарищества, выдавая крестьянам плуги в кредит сроком на 3 года, зачисляли за ними и те полтора года, в течение которых эти плуги пролежали на складах в бездействии.** Кроме того, некоторыми кредитными товариществами устанавливались слишком высокие нормы вспашки земли тракторами, что срывало план вспашки.

Тракторы не работают

НЕТ ЗАПАСНЫХ ЧАСТЕЙ.

ГЯНДЖА, 9-IV. (Закгат).—**Ремонтные мастерские,** которые должны быть открыты на ст. Доллар и Шамхор, **до сих пор не открыты.** В Кейбирлиги не имеется некоторых запасных частей к тракторам, что задерживает вспашку. Имелись случаи, когда трактор из-за отсутствия запасной части стоял по 1 руб. простоял в бездействии несколько дней.

ТРАКТОРНЫЕ ПЛУГИ ЕЩЕ В ДОРОГЕ

НАХИЧЕВАНЬ, 10-IV. (Закгат). — В начале марта было выслано из одесского завода «Октябрьская Революция» **несколько сеялок тракторных плугов. До настоящего времени плуги еще не прибыли.**

Критика и библиография

«КНИГА И РЕВОЛЮЦИЯ». Двухнедельный журнал политики, культуры, критики и библиографии, 1929 г. № 3, 4, 5. Стр. 60, 62, 62. Госиздат. Цена отд. номера 40 к.

Как реагирует журнал на многочисленную литературу, выпускаемую советским издательством? Справляется ли он с поставленной себе задачей — «добиваться того, чтобы напа книжная продукция стала орудием классовой борьбы пролетариата и средством социалистического строительства»?

Рецензируемые номера показывают, что журнал взял правильную линию на строгую фильтрацию большинства выходящих книг, на непримиримую борьбу со всеми реставраторскими попытками буржуазной и мелкобуржуазной идеологии в области нашей печати.

Главное достоинство «Книги и революции» заключается в том, что журнал не замыкается в узко - специальные библиографические рамки, а, широко развернув масштаб своей деятельности, крепко связывается со злободневными фактами политической и культурной жизни, в то же время не забывая освещать их под углом зрения своей основной программной позиции.

В настоящих номерах, прежде всего, заслуживают внимания своевременные и интересные передовые статьи — «О ленинском наследстве в области экономики» А. Леонтьева (№ 3), «Хозяйственное строительство» Э. Квиринга (№ 4) и «Февраль в русской литературе» О. Пионтковского (№ 5).

Из остального материала трех номеров следует выделить целый ряд значительных вещей: В книжке третьей В. Фриче в статье «Маски классового врага» вскрывает «буржуазную реакцию», олицетворяемую некоторыми попутчиками, за последний год круто свернувшими вправо. Содержательно написаны статьи С. Бантке «О буржуазном историке великой французской революции» (проф. А. Омаре — **В. Н.**), М. Кокорина — «О массовой военной книжке», А. Михайлова — «В помощь массовому зрителю», которая подробно разбирает работы Я. Тугендхольда «Живопись и зритель» и Н. Масленникова — «Как смотреть картины». Несколько поверхностен, но все же любопытен критический очерк А. Заправской — «Стефан Цвейг». В «Обзоре журналов» даны обстоятельные отзывы на периодические органы: «Народное просвещение», «Коммунистическое просвещение», «Научное слово».

В четвертой книжке нужно отметить статью: К. Мальцева «От слова к делу», освещающую такой кардинальный вопрос, как борьба с бюрократизмом, П. Пронникого — «Как изучать экономическую политику СССР», Мих. Скачкова — «Ярослав Гашек», дающую живым легким языком фигуру и творчество автора знаменитых «Приключений бравого солдата Швейка». А. М Перовской —«Заметки о журналах» («Земля советская», «Молодая гвардия», «Новый мир»). Вполне удачны и фельетоны А. Мирославского «Гонец с Поморгара». В «Обзоре журналов» находятся критические оценки трех периодических изданий: «На аграрном фронте», «Летопись марксизма», «О наших детях».

В пятой книжке помещены статьи А. К—ий—«Парижская коммуна в новейшей русской исторической литературе», С. Самуэли — «Литература по вопросам партийного строительства» боевые очерки И. Мапа— «Буржуазные течения и тенденции в искусствознании» и А Михайлова —«Идеалисты на академии»: А Перовской — «Заметки о журналах» («Красная новь», «Октябрь», «Журнал для всех»).

Тут же, как отклик на декабрьское постановление ЦК, солидное место уделено анкете партийных и советских издательств о массовой книге.

Довольно полно и довольно хорошо во всех рассмотренных нами номерах поставлена библиография, которая заключает в себе 80 рецензий. Здесь нельзя пройти мимо того лапсуса, который допустила редакция в № 3 журнала, безосновательно отнеся рецензии на книги Пашуканиса и Разумовского «Новейшие откровения Карла Каутского» и С. Слободского — «Социальная сущность фашизма» к экономическому разделу.

Крупный недостаток журнала состоит в том, что он почему-то не включил в сферу своей деятельности выпуски национальных издательств.

Ясная, популярная форма изложения материала делает «Книгу и революцию» вполне доступной широким читательским массам. В виду этого журнал можно смело рекомендовать, как чрезвычайно полезное и необходимое издание, тому советскому читателю, который хочет понять большое значение книги в нашем переходный период, не хочет отставать от теоретических и практических проблем науки, техники и литературы.

Вл. Неверович.

СИСТЕМА СЕЛ. ХОЗ. КРЕДИТА ЗСФСР. Издание НК РКИ ЗСФСР, Тифлис, 1929 г., 135 стр., ц. 1 руб 20 коп.

Если сел.-хоз. кредит вообще считается одним из могущественных рычагов в деле регулирования развития сельского хозяйства, то в условиях реконструкции и социалистического переустройства советской деревни он должен быть признан решающим фактором, обусловливающим собою не только нормальный количественный и качественный рост физического об'ема продукции сельского хозяйства, но, при соответствующей организации кредита, также характер и темп реконструкционного процесса.

Рецензируемая книжка, являющаяся обобщением результатов широкого обследования всех звеньев с.-х. кредитной системы ЗСФСР, предпринятого Зак. РКИ совместно с Зак. НКФ, Закгосбанком, госбанком, сельхозбанками и центрами с.-х. кооперации республик, призвана пополнить этот пробел и удовлетворить тот широкий интерес, который проявляется за последнее время со стороны партийной, советской и кооперативной общественности к вопросам сельско - хозяйственного кредита, как к одному из важнейших участков работы в деревне. Будучи обобщением результатов обследования, произведенного в пределах определенного задания, книжка, к сожалению, не дает исчерпывающей картины состояния с.-х. кредита ЗСФСР, что, разумеется, признают и сами издатели, но и в пределах темы обследования — анализа критической оценки и соответствующих выводов об организации с.-х. кредита (в отношении организационной структуры, руководства и контроля, отчетности, мобилизации средств, социального направления кредита, кредитной дисциплины и пр.) — книжка представляет огромный интерес не только для всех заинтересованных организаций, но и для всех работников, так или иначе связанных с деревней и с сельским хозяйством.

Обращаясь к содержанию книжки, надо сказать, что в ней находят достаточно полное отражение как все достижения с.-х. кредита ЗСФСР, так и недочеты.

Основные достижения, отмеченные в книжке, сводятся к организационному росту низовой сети и кооперированности крестьянских хозяйств, финансовому укреплению всех звеньев системы, значительному росту средств, направляемых в обобществленный сектор (совхозы, колхозы), увеличению размеров производственного кредитования сельского хозяйства, повышению удельного веса долгосрочного кредитования, удешевлению стоимости кредита и пр.

К числу недочетов надо отнести отмечаемые в книжке громоздкость и чрезмерную дороговизну аппарата, неудовлетворительную постановку руководства и контроля, отсутствие планового начала, непутешение кредитной политики, дробку кредитов (превращение долгосрочных кредитов в краткосрочные и обращение их на торгово - производственные операции), искривление классовой линии в области социального направления кредита, отсутствие кредитной дисциплины и т. д.

Наряду с отмечаемыми положительными и отрицательными явлениями в работе кредитной системы, книжка указывает и пути исправления ошибок, допускаемых отдельными звеньями этой системы.

Г. М.

«ИЗВЕСТИЯ ТКВАРЧЕЛЬСКОЙ КОМИССИИ» — вып. III, Издание ткварчельской комиссии. Тифлис, 1928 г.

Проблема строительства ткварчельского каменноугольного комбината в достаточной степени назрела, и после окончания геолого-разведочных работ этого месторождения в предстоящей пятилетке наша топливная промышленность обогатится мощным предприятием с промышленным запасом каменного угля в 70 миллионов тонн. В связи с потребностями керченского и предполагаемого закавказского металлургического заводов эксплоатация ткварчельских месторождений приобретает огромное экономическое значение.

Необходимостью развития нашей тяжелой индустрии определяется то колоссальное значение, которое в нашей действительности придается ткварчельскому каменноугольному комбинату советской властью и общественностью. Тот факт, что за перспективное пятилетие в топливную промышленность по Закавказью предположено вложить 31,4 мил. рублей —на них 28,6 мил. руб. только в ткварчельское предприятие — красноречиво говорит об этом.

И, несмотря на это, в распоряжении заинтересованного читателя до сих пор не имелось хотя-бы частично освещающих данный вопрос трудов, исключая рецензируемые «Известия» самой ткварчельской комиссии, которая в результате больших трудов по изучению каменноугольного района выпустила в ответ три серьезные издания и этим частично заполнила имеющийся у нас пробел.

В третьем выпуске «Известий» помещена экономическая записка комиссии и пятилетний план строительства. В записке подробно освещены вопросы географического положения месторождений, существующих средств сообщений, климата, флоры, геологического строения площади, качества и запаса каменного угля и т. д. Достаточно места уделено весьма актуальному вопросу железнодорожного и морского транспорта и всем вопросам, более или менее связанным с эксплоатацией месторождений. В распоряжение читателя представлен богатый материал по вопросам труда и электроэнергии. Почти половина записки касается вопросов финансирования предприятия и сбыта каменного угля.

Н. К.

БОРИС КИЕВЛЯНИН.

На рельсах

I.

Обычно туда пригоняют котел на колесах с ясными следами бурно проведенной жизни. Эту ржавую колымагу называют по привычке паровозом, хотя, правда, не скрывая улыбки. Вот он «красавец» без цилиндра, без арматуры, с чахоточно вдавленной грудью, с развороченным тендером; это — памятка гражданской войны. В толстую железную плиту, как в пустую глину, влипли осколки снаряда, и железо под ними разлелось жирными губами, когда ударил в тендер снаряд, выпустив из него воду, как кровь.

Тут на обветшалые скелеты навешивают мясо-новых частей, и новый паровоз бежит задорно, по жеребячьи подпрыгивая на стрелках и посвистывая новой медной глоткой. Скелеты так старательно сгладано, что невольно задаешь вопрос: не лучше ли, мол, начать все сначала? Со скелета. С новых стандартных паровозов. Не дороже ли, мол, такая починка новой вещи, не пора ли бросить чинить старые юбки?

А оказывается, что «старые юбки», хочешь не хочешь, а чинить нужно и нужно потому, что наше паровозостроение еще не покрывает спроса страны.

Так вот о том, как чинят «старые юбки» у нас в Тифлисе на заводе им. Сталина.

Начнем со справки.

При меньшевиках завод выпускал 1½ паровоза в месяц, сейчас—6½. За 1926-27 г.—60, за 1927-28 г.—63, а в текущем году должен выпустить 80 паровозов. И зарплата, и производительность труда из года в год ползут кверху, но не в равной степени. Так, в 1 квартале 1927-28 г. производительность труда по заводу по сравнению с 1 кварталом 1926-27 г. поднялась на 5,9 проц., а зарплата—на 6,9 проц.

И это не случайно, что рост зарплаты обогнал производительность труда. По части трудовой дисциплины на заводе не все благополучно. В первом квартале текущего года завод по капитальному ремонту паровозов выполнил производственную программу только на 79 проц. и вместо 18 выпустил всего 15 паровозов. Простой паровозов вместо 66 дней перевалил за 75. Еще хуже обстоит дело со средним ремонтом: тут паровозы отстаиваются вместо 25 дней, положенных производственной программой, целых 64 дня.

Недовыполнение программы за 1 квартал по некоторым цехам прямо катастрофическое. Например, по ремонту пассажирских вагонов задание выполнено немногим больше, чем наполовину —на 54 проц. Колесно-токарный цех выполнил всего 63 проц. задания и т. д. и т. п. Прогулы по заводу по всем уважительным и неуважительным причинам составляют 10,12 проц., а по котейному цеху достигают 13 проц.

Все это заставило заводские организации поднять тревогу.

Трудности завода следует разбить на две части. На пороки органические —производственную одышку, склероз, как хотите, относящиеся за счет старости оборудования, приемов работы, несвоевременного снабжения полуфабрикатом и пр.—и на пороки людской, живой силы.

Недовыполнение программы по ремонту пассажирских вагонов надо почти целиком отнести за счет сбоев и одышки. Из-за несвоевременной доставки скатов (колес) за январь и февраль простои по вагонному парку достигли 747 часов. Такие громадные простои сами по себе уже деморализующе действуют на рабочих и неизбежно снижают интенсивность труда.

В этом очерке мы остановимся, главным образом, на болезнях старости в неполадках производственного характера.

Первое, что бросается в глаза даже непосвященному, это — многосерийность ремонтируемых паровозов. Сейчас завод имеет дело с 20-ю различными сериями. И тут ясно, ни о каком стандарте и речи быть не может. Попробуйте заготовить части на 20 серий, если в год из каждой серии через завод пройдет не больше 4—5 паровозов. Верно, оттого завод больше похож на починочную мастерскую кустаря, у которого на окнах навалены и прямусы, и «Молнии», и части велосипеда, и пр. хлам, чем на крупное предприятие, каким оно по сути является.

А, между тем, наша Закавказская жел. дорога по своему профилю требует всего 3—4 серии товарных паровозов и одной-двух пассажирских. К чему же такая лоскутная пестрота, удорожающая и без того дорогой ремонт? Надо ко всему сказанному прибавить, что односерийность, помимо удешевления себестоимости ремонта, повысила бы процентов на 10—15 пропускную способность завода даже при том состоянии оборудования, какое он имеет сейчас. А это значит, что при теперешней производственной программе завод дал бы дороге лишних 12 паровозов в год.

Вот первые «шумы» в сердце завода. Далее идет оборудование. С первого апреля в ремонт по производственной программе должны поступать мощные тяжелые паровозы. Но ремонт их будет новотное «первоапрельским». Ремонтировать эти паровозы невозможно без мощного мостового крана. Предвидя это, завод еще в прошлом году договорился с Гомелем о поставке тридцатитонного крана к первому марта сего года. И вот, паровозы подходят, а Гомза благодушно заявляет, что вышла ошибка, что они раньше ноября (!) не смогут выполнить заказ.

— Где март, где ноябрь! Чем тешорь подымать паровозы, домкратом?!— возмущаются месткомы.

Действительно, положение нелепое. Досадное всего то, что мост крана уже установлен и остается поставить на него только электрооборудование. В котельном цехе повно он чучелом мертвого хищника и ждет, пока Гомза вдунет в него душу. Несомненно, благодаря «аккуратному» исполнению договора со стороны Гомзы, производственная программа ставится под удар.

Можно ли после этого особенно дивиться тому, что на капитальный ремонт паровозов на тифлисском заводе тратится 14.700 человеко-часов вместо 10.900 чел.-часов в центральных ж.-д. мастерских в Муроме и Днепропетровске? Ремонт паровозов у нас процентов на 30 дороже, чем на других заводах Союза. Человеко-час у нас стоит (с накладными расходами) 80 коп., а в Муроме—60 коп., к тому же в Муроме на ремонт паровоза тратится на 3800 часов меньше, чем у нас. К чему может повести такой разрыв? Ясно! К передаче НКПС заказов на другие более дешевые заводы. И не исключена возможность, что в будущем году заказы заводу будут сокращ

V закавказский с'езд советов

Утвержден порядок дня V закавказского с'езда советов: 1) доклад правительства Союза ССР; 2) отчет правительства ЗСФСР—докладчик т. Элиава; 3) пятилетний план развития народного хозяйства — докладчик т. Амбарцумян; 4) о мероприятиях по поднятию сельского хозяйства в ЗСФСР — докладчик т. Гусейнов, co-докладчики—т.т. Буниат-Заде, Джугели, Ерзинкян; 5) о районировании ЗСФСР—докладчик т Ф. Махарадзе; 6) утверждение декретов и постановлений, принятых в промежуток времени между IV и V с'ездами советов, и конституционные вопросы—докладчики т. т. Шавердов и Долидзе и 7) выборы.

Катастрофа на АбГЭС

9 апреля, в 6 часов 30 мин. вечера, в результате сильного наводка на АбГЭС произошла катастрофа.

Вчера управляющий трестом «Эдлеван» тов. Цанава в беседе с нашим сотрудником сообщил следующие подробности о случившемся.

— Как выясняется из телефонных переговоров с Ново - Сешаки, к вечеру 9 апреля у головных сооружений АбГЭС стали скопляться вырванные наводком с корнем деревья, которые угрожали вовсе забить канал, подводящий к турбинам.

Инж. Касрадзе и техник Чхеидзе с двумя монтерами, сев в шлюпку, находившуюся в бассейне у головного сооружения, приступили к очистке прохода от деревьев.

Во время работы зацепившееся за шлюпку бревно быстро потащило ее к водопаду.

Находящимся в шлюпке монтерам удалось выскочить и попасть в тихую воду. Быстрым течением шлюпка с находившимися в ней инж. Касрадзе и техником Чхеидзе была сброшена через перепад. Трупы погибших до сих пор не обнаружены.

Первоев в снабжении светом удалось избежать.

10 апреля вечером на место происшествия выехала специальная комиссия для выяснения обстоятельств катастрофы.

Снижение расходов—снижение цен

Из представителей уполнаркомторга в Грузии, РКИ Грузии, акц. о-ва «Шерсть» и Сопискавшвили составлена комиссия, на обязанности которой лежит обследование центрального и низовых аппаратов с.-х. кооперации в отношении размеров накладных расходов при заготовке шерсти. Обследованию будут подвергнуты Сопискавшвили и т-ва «Бирлик», «Мцкемен» и «Тергис-Хеви». Накладные расходы должны быть проверены с точки зрения их рациональности и экономности.

Отправка муки Еркоопу со склада Хлебопродукта.

Что мы требуем от новых специалистов

В каменоугольной промышленности Германии работает по отношению к числу занятых рабочих 4,25 проц. инженеров, в Америке — 2,4 проц., а в СССР — 1,45 проц. В металлургической и металлообрабатывающей промышленности: в Германии — 6 проц., в СССР — 3 проц., из них с высшим образованием — только 0,86 проц.

Эти цифры нашей бедности инженерно - техническими силами приводил в докладе «Что мы требуем от новых специалистов» зам. председателя Зак. ВСНХ **тов. Гулоян** на об'единенном собрании рабочих металлистов и студентов ГПИ 10 апреля в ЦРК.

Развертывание огромного, невиданного до сих пор строительства требует больших кадров специалистов. Старых специалистов немного. Нужна новая смена и ее должны дать ВУЗ. Они должны выпустить новых специалистов, вышедших из гущи рабочего класса.

Центральным местом нашей экономической политики в области промышленности является снижение себестоимости. Снижения мы можем добиться, только повышая производительность труда, которая достигается путем рационализации промышленности и производства. Путей же рационализации много.

Наряду с другими элементами рационализации улучшение условий труда поднимает производительность рабочих и в конечном счете приводит к снижению себестоимости. Молодые специалисты должны усвоить все эти элементы рационализации и широко применить их на заводах и фабриках.

Молодые специалисты должны внести на предприятия новые методы работы, новые формы организации производства. Они должны быть застрельщиками во всех начинаниях, приводящих к рационализации промышленности и, в конечном счете, к снижению себестоимости. Молодым специалистам необходимо запомнить одно основное положение: если они поступают на завод, на фабрику, им в первую очередь необходимо изучить это предприятие, уметь разбираться в сложных процессах производства.

На производственных совещаниях молодые специалисты смогут получить ценнейшие указания от рабочих и применить их на практике. Рабочее изобретательство не может пройти мимо внимания специалистов. Такие злободневные вопросы, как новое строительство, как переход на 7-часовой рабочий день, как поднятие производительности труда, борьба за лучшую организацию трудовых процессов, должны интересовать молодых специалистов. Они должны напрячь все свои силы, чтобы выполнить все задачи, возложенные на них. Напряжение сил диктуется нашей бедностью специалистами, а потому каждый из них должен работать за двоих. В частности, молодые специалисты должны упорно работать над уничтожением дефектов в строительстве, изучением его плановости, ускорением и удешевлением.

Большая кучка записок, выросшая на столе президиума к окончанию доклада, свидетельствовала о том, что вопросы, запрошенные т. Гулояном, вызвали живой отклик у собравшихся.

Борьба с безработицей

Распределены средства на борьбу с безработицей на 1928-29 год как по государственному бюджету — 450.000 руб., так и по бюджету органов социального страхования—242.000 руб.

Из этих сумм в АССР на борьбу с безработицей будет израсходовано 311.400 р., в СОРГ—304.480 р. и ССРА —76.120 руб.

Тифлис, 10 апреля

«НЕДЕЛЯ СМЫЧКИ».

В «Неделю смычки» по городскому району Тифлиса было проведено районное совещание партортов, произведены перевыборы бюро ячеек ОСГД и выборы делегатов на районную конференцию, организованы в предприятиях 6 новых ячеек ОСГД и устроены вечера, посвященные неделе.

Трехдневный кружечный сбор дал 1.500 руб. Собранные в «Неделю смычки» во всех районах средства будут сданы тифлисскому совету ОСГД для укрепления шефского фонда.

Необходимо отметить, что большинство рабочих клубов не приняло участия в проведении недели. Исключение составил лишь Новый рабочий клуб.

ПО ГОРОДУ.

◆◆ **Грузавтодор организует ряд выездов** на предприятия Тифлиса, с устройством на них лекучих митингов. В первую очередь намечены выезды на паровозо - ремонтный завод им. Сталина и дерево.

◆◆ **Переименование школы и клуба.** Тифлисский исполком переименовал сабурталинский клуб им. Троцкого в клуб им. Ф. Махарадзе, а 20-ую трудовую школу, именовавшуюся до сих пор школой им. Троцкого, в школу им. Крупской.

◆◆ **Защита дипломных проектов.** В ГПИ состоялась защита дипломных проектов мостов, исполненных под руководством проф. К. С. Завриева студентами ГПИ **Н. Словинским и Н. Ройнишвили.** Комиссия отметила блестящую защиту проектов и подчеркнула желательность привлечь обоих дипломантов к научной работе в институте.

◆◆ **Хулиганство среди учащихся.** Совещание заведующих школами второй ступени при отделе народного образования исполкома выделило комиссию для выработки мер борьбы с хулиганством учащихся вне стен учебного заведения.

ПРОИСШЕСТВИЯ

◆◆ **Столкновение.** На ул. Советской и ул. Орджоникидзе вчера, около 9 ч. утра, вагон трамвая № 249, управляемый **А. Бачишвили,** наскочил на грузовик № 267. От столкновения значительно повреждена передняя часть вагона.

◆◆ **Пожар.** Во дворе управления 6-го района милиции на кухне при общежитии для беспризорных возник пожар, который быстро был потушен районной пожарной частью. Причины пожара и размеры убытков выясняются.

◆◆ **Под автомобилем.** На Кахетинской ул. под автомобиль № 128, управляемый шофером **П. Гетнером,** попал проходивший улицу **Е. Каракосян,** получивший перелом ноги. Пострадавший отправлен в 1-ю гор. больницу.

◆◆ **Бросился в Куру.** Рабочий Кожтреста **А. Агаджанов,** покушаясь на самоубийство, бросился с Ортачальского моста в Куру, но был спасен сотрудником ортачальского спасательного пункта. Агаджанов отправлен в 1-ю гор. больницу.

◆◆ **Внезапная смерть.** В гарнизонной бане внезапно умерла от разрыва сердца **Н. Погосова.** Труп отправлен в прозектуру 1-й городской больницы.

◆◆ **В огне.** В доме № 7 по Вардисубанской ул. от вспыхнувшей керосинки возник пожар, во время которого проживающая там же **Е. Броладзе** получила сильные ожоги. Пострадавшей оказана медицинская помощь.

◆◆ **Кража.** Обокрадена сапожная мастерская **Ш. Папалова** (Мадатовский остров, 28). Похищено инструментов и товаров на 500 руб.

Безобразия в ТУНИ

На об'единенном заседании президиумов Тифлисского исполкома и совета заслушан доклад тифлисского отделения гос. фин. контроля о результатах ревизии недавно упраздненного управления недвижимым имуществом города (ТУНИ).

Комиссия, ревизовавшая ТУНИ в продолжение пяти месяцев, с самого начала очутилась в тяжелом положении, так как выяснилось, что ТУНИ не имело начинательного баланса и никаких сводных данных о находившемся в распоряжении ТУНИ в продолжение нескольких лет недвижимом имуществе и отчетов за последние два года. ТУНИ не вело учета приобретаемого им инвентаря, а также строительным материалам, которые расходовались в исполкоме. Бухгалтерия оказалась чрезвычайно запутанной и отставшей.

У ТУНИ не было твердого списка муниципализированных домов. В делах нашли три списка. Один из них показывал 1.000 муниципализированных домов, другой — 665 (список, обнаруженный в бухгалтерии), а третий — 375 (в отделе эксплоатации).

Поступления квартирной платы носили чрезвычайно путаный характер. Отмечены случаи отсутствия счетов по ряду домов. В результате **несколько сот тысяч рублей квартирной платы так и не удалось собрать.**

Из 30 гостиниц 15 были сданы в аренду частным лицам без торгов, по низкой плате и без твердого обязательства со стороны арендаторов ремонтировать здание. **Гостиница «Венеция», насчитывающая 16 комнат, была сдана в аренду частному лицу за 15 руб. в месяц.**

Ревизия обнаружила массу случаев протекционизма, покровительства частникам, бесхозяйственности, бюрократического отношения к делу и других ненормальностей, с особенной силой вылившихся в жилищной секции ТУНИ.

Крупные суммы до сих пор числятся за подотчетными лицами, подрядчиками и арендаторами.

Об'единенное заседание президиумов Тифлисского исполкома и совета утвердило доклад и одобрило мероприятия, предложенные тифлисским отделением гос. фин. контроля.

Ряд бывших сотрудников ТУНИ, среди них и руководящие работники, привлекается к ответственности. Выделенной комиссии поручено усилить меры взыскания для бывших сотрудников ТУНИ, виновных в бесхозяйственности и других преступлениях.

На Зак. жел. дороге

◆◆ **25 лет на транспорте.** 1-го апреля исполнилось 25 лет службы на железнодорожном транспорте зам. начальника финансового отдела Зак. ж. д. И. Е. Тимошенко. Приказом по дороге тов. Тимошенко об'явлена благодарность.

◆◆ **Перевозка бумаги.** На транспорте отмечены случаи порчи бумаги (в особенности рулонной) при доставке ее на места назначения. В связи с этим дорогам предложено улучшить погрузку и выгрузку бумаги. За небрежную погрузку виновные будут привлекаться к ответственности.

●● **Берегоукрепительные работы.** В текущем строительном сезоне Зак. жел. дорога проведет на р.р. Куре, Дебет-чае и Рионе большие берегоукрепительные работы на 600.000 руб. Укрепление берегов на Рионе в пределах гор. Поти дорога будет проводиться совместно с исполкомом.

◆◆ **Открытие раз'ездов,** Открываются для коммерческой операции раз'езды Сацира (Тквибульская ветка) и Налбанд.

Искусство

КОНФЕРЕНЦИЯ ХУДОЖЕСТВЕННО-ПОЛИТИЧЕСКИХ СОВЕТОВ

В театре Руставели состоялась конференция художественно - политических советов при тифлисских театрах.

В своей резолюции конференция отметила, что запоздалая организация советов снизила их роль и уменьшила связь театров с пролетарской общественностью. Советы неопытны, работа их слаба. В них нет достаточного кадра рабочих. Советам необходимо быть более бдительными и политически-выдержанными, усилить свою работу в театре.

Существуют ненормальные взаимоотношения между некоторыми советами и дирекциями театров. Отмечается, что некоторыми театрами не проведено в жизнь новое положение о художественно-политических советах. Главискусство должно усилить свое руководство художественно-политическими советами. Необходимо влить в художественный совет при Главискусстве активных работников отдельных художественно-политических советов театров.

ХРОНИКА ИСКУССТВА

◆◆ **Концерт Н. В. Дулькевич** состоится сегодня в концертном зале театра Руставели.

◆◆ **Госкинпром Грузии** приступил к постановке следующих новых картин: «Обреченные» (сценарий Гидонь и Пуш по либретто Б. Шаранского. Режиссер Л. Пуш. Оператор В. Керселидзе. Ассистент Д. Рондели. Худ. Л. Гудиашвили. Натурные с'емки производятся в Одессе, куда экспедиция уже выехала), «Встреча» (сценарий С. Сулакаури по либретто В. и Н. Бизин. Режиссер Г. Гомартели. Оператор В. Познань. Ассистент Ф. Гоголадзе. С'емки производятся в Баку), «Моя бабушка» (сценарий К. Микаберидзе и Ж. Мдивани по либретто С. Долидзе. Режиссер К. Микаберидзе. Оператор А. Поливанович. Ассистент Ж. Мдивани. Худ. Пр. Гамрекели).

Летние экскурсии

ИДЕИ ТУРИЗМА В МАССЫ

Совпроф, акц. о-во «Турист» и географическое о-во Грузии приступили к подготовке летних экскурсий.

На-днях в Тифлисе закончилось республиканское совещание комсомольских организаций. На совещании был обсужден вопрос о туризме среди рабочей молодежи. Совещание приняло ряд решений. Осуществление их затрудняется отсутствием у организаций ЛКСМ соответствующего опыта. Следует поэтому признать целесообразным совместную работу комсомольских организаций и о-ва «Турист» по созданию на предприятиях и в учреждениях туристических ячеек.

ЗА ГОРОД

Акц. о-во «Турист» 14 апреля организует экскурсию на озеро Лиси. Желающие должны заблаговременно записаться в обществе (здание наркомпроса Грузии). Сборный пункт в 9 ч. утра у табачной фабрики (ул. Лепина).

Туристический отдел географического общества Грузии в тот же день организует экскурсию в Шавнабад, где будут осмотрены следы древних вулканических извержений. Сбор в 10 час. утра у здания тифлисского исполкома.

ЭКСКУРСАНТЫ И ТУРИСТЫ БУДУТ ОБЕСПЕЧЕНЫ ПИТАНИЕМ

Наркомторг Грузии включил в свой план снабжение хлебом и прочими продуктами питания экскурсантов и туристов, презжающих в пределы Грузии. При экскурсионных базах организуется отпуск хлеба и обедов.

Шахматный отдел

№ 11 (61)

Под редакцией Н. Т. Сорокина

(ОТДЕЛ ВЫХОДИТ ПО ЧЕТВЕРГАМ)

Этюд.

А. Сарычев. (Баку).

Посвящается сильнейшей шахматистке союза металлистов Ж. Карповой.

Печатается впервые.

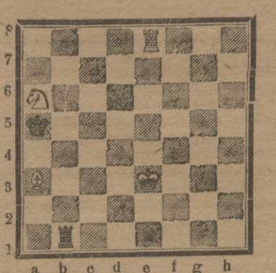

Белые, начиная, выигрывают.

ИНДИЙСКАЯ ПАРТИЯ

Белые—А. А. Смородский. Черные—В. И. Ненароков.

Играна в 11—туре Тифлисского чемпионата 3 апреля 1929 г.

1. d4 Kf6 2. c4 d6 3. Kc3 Kbd7 4. e4. e5. 5. Kf3 Ce7 (Система развития, избранная черными, сейчас очень редко применяется в турнирной практике из-за стесненной игры.) 6. g3 0—0 7. Cg2 c6 8. 0—0 ф:c7 9. b3 Лfe8 10. Cb2 b6 11. h3 Kfh7 12. Kph2 Kg5 13. Kh4 (Белые вполне правильно идут на обострение позиции с шансами на атаку.) 13...e:d4 14. Ф:d4 Ke6 15. Фd2 C:h4 (иначе конь белых, попав на f5, займет очень сильную позицию) 16. g:h4 d5+ 17. 14 d:e4? (Естественный, но плохой ход, черные вовсем учли надвигающейся атаки. Несколько лучше было-бы 17...d4 или 17. d:e4 но и тогда у белых сильная атака. напр: 17...d4 18. Ke2 c5 19. Kg3 и. т. д. или 17...d:e4 то 18. K:e4 Kdc5 19. Kd6! Лd8 20. Лad1 и. т. д.) 18. c5! Kdc5 19. Ke4 K:e4 20. C:e4 Kc5 21. Cc2 Ce6? (Решающая ошибка, влекущая за собой проигрыш. Единственная возможность приостановить атаку была только ходом 21...Kd3! 22. C:d3 c:d3 23. Ф:d3 Лd8 и затем Cf5) 22. Фe3! Kd3 (теперь уже это спасает) 23. C:d3 c:d3 24. f5 Cd5 25. f6! Лe6 26. Лf5! kph7 27. Лag1 Лag8 (нельзя 27...g6 из-за 28. Cc1!) 28. Cc1 (с угрозой Л:g7+!) 28...g5 29. h:g5 Лg6 30. h4? (До сего времени белые вели атаку блестяще, но в нужный момент выпускают простой выигрыш посредством 30. g:h6! Лe8 31. h5 и. т. д.) 30...h5 31. Ф:d3 Фa5 32. Фe2 Kpg8 33. Лf2 Фb4 34. Cf4 Фc5 35. Лgf1 Фd4 36. Ф:h5 (сильнее 36. Лd1.) 36...Л:e5! (Блестящий контр-шанс, спасающий партию от проигрыша) 37. C:e5 Ф:e5+ 38. Лf4 (иначе нельзя укрыться от вечного шаха) 38. Фb2+? (играя 38...Л:f6!!, черные легко добивались ничьей. После хода в тексте, правда, они отыгрывают качество, но не спасают партию) 39. Лf1-f2 Фa1 40. Фe2 Фh1+ 41. Kpg3 Фg1+ 42. Лg2 C:g2 43. Ф:g2 Фe1+ 44. Фf2 Фe5 45. Фd4 Фe1+ 46. Kpg2 Фe2+ 47. Лf2 Фe6 48. Фe4! Фd6 (после размена партия черных безнадежна) 49. Фe4 Фd8 50. Фf5 Фd1 51. Фf3 Фd4 52. Kph3 Фd7+ 53. Фf5 Фd1 54. Фe1 Фd7+ 55. Kph2 Kph3 56. Фf5 Фd6+ 57. Фf4 Фd1 58. Лd2 Фe1 59. h5 Лg8 60. g6. Черные сдались Несмотря на обоюдные ошибки, очень сложная и интересная партия.

ШАХМАТНАЯ ХРОНИКА

◆◆ **Чемпионат на первенство Баку.** 5 апреля состоялось организационное собрание участников очередного чемпионата на первенство Баку. К участию в чемпионате приглашены: мастер В. Макагонов, Абрамянц, Аветисов, Бадай, Владиславцев, Войнов, Гамцер, Гулишамбаров, Гурвич, Именитов, Мих. Макагонов и Ростовцев. Кандидаты: Мусабеков, Билибы, Сарычев А., Яновский, Мюрк и А. Данилов. Турнир будет проводить шахбюро БСФК.

Редакция газеты „ЗАРЯ ВОСТОКА" и ГЛАВНАЯ КОНТОРА ИЗДАТЕЛЬСТВА „ЗАРЯ ВОСТОКА" ПЕРЕШЛИ В НОВОЕ ЗДАНИЕ (пр. Руставели, № 36), производится в новом здании —в I этаже слева.

ПРИЕМ ПОДПИСКИ И ОБ'ЯВЛЕНИЙ

За неделю

◆◆ **Антирелигиозная пропаганда в школах.** Наркомпросом Грузии разрабатывается план работы по проведению в школах антирелигиозной пропаганды.

◆◆ **Кооперирование бедноты.** Силами республиканских центров потребительской кооперации Заксоюз проводит выборочное обследование низовых потребительских обществ с целью проверки работы кооперации среди бедняцких слоев деревни и батрачества.

Обследование охватывает в Азербайджане 11 обществ, в Армении—8, в Грузии — 7, в Абхазии — 2, в Нахкрае — 6.

◆◆ **Снабжение торгов мануфактурой.** Уполнаркомторга в Грузии возбуждает ходатайство перед советом торгов СССР о включении в план снабжения мануфактурой потийского и кутаисского торгов.

◆◆ **Туризм в Грузии.** На-днях туристический отдел географического о-ва Грузии подвел итоги работы отдела.

За пять лет взошло на Казбек 119 чел. членов о-ва и на Эльбрус—21 чел. Из 21 экспедиции на снежные вершины—14 организовано туристическим отделом. Переизбрано правление отдела. Председателем избран доцент Николадзе, членами: проф. Дидебулидзе, А. Микадзе, С. Джапаридзе, П. Двали и др.

Спрос на рабочую силу

Биржа труда вызывает **из секции № 1**—Кавришвили Г., Самодурову Т., Амирханова С., Арутюнова Д., Аванесянц А., Урчишвили, Мартиросова, Кебадзе А., Апресова М.; **из секции № 2**—Тевоянц А., Касум Агаева К., Дидина А., Джанелидзе Г., Гдзелишвили Т., Ратишвили И., Чхеидзе М., Баянову Т., Бочорадзе А., Адамиа В., Савлучинскую А., Саблину Н., Лосаберидзе Г., Начхебиа К., Никорадзе М., Шаниадзе Н., Джалагания А., Семамонова, Титишвили, Гогиашвили А., Мхитарова Г.; **из секции № 3** — Георгелидзе А., Адиашвили И., Цикдачин А., Сапарова Е., Мамдзулашвили И., Мамулова А., Бунятова А., Аладашвили; **из секции № 5**—Самсонова М., Джапаришвили И., Абрамян Т., Сихарулидзе Р., Гелиташвили Г., Сурин Е., Чомахидзе А., Марказян Г., Нуцубидзе Г., Каландарова В., Жоржениани Г., Вартанян А., Гонджапова, Лорна Ш., Чочуа Ш.; **из медицинской секции**—Вачнадзе Е., Гварт Л., Малинову Е., Маруашвили И.; **из гарантийной секции**—Инасаридзе Е., Дидебулидзе Е., Тухман В.

Справочный отдел

ИЗВЕЩЕНИЯ

● **В АПЛО ЦК** сегодня, в 2 ч. дня, состоится заседание комиссии по отбору кандидатов в счет «1000». Явка членов комиссии Агачанашвили, Бегиев, В. Джапаридзе, Курулова (или представителя ВСНХ), Микадзе, Будиашвили, Чанкветадзе и Цхакая обязательна без опоздания.

● **Учподотдел орграспреда ЦК** вызывает в двухдневный срок к тов. Чанкветадзе (ком. № 22) студентов ЗКУ: Тулумбаджяна А., Бахтадзе Ш., Бицадзе Ш., Брегвадзе Д., Брегвадзе А., Вашакмадзе Г., Дваля К.

● **В ЗКУ** 12 апреля, в 7½ ч. веч. в биологическом кабинете на открытом заседании кафедры биологии и краеведческого кабинета состоится доклад проф. **Виноградова-Ниенова** «Леса Закавказья». Вход свободный.

● В аудитории физического кабинета ЗКУ сегодня, ровно в 7 ч. веч., **для руководящего тифлисского партактива** состоится продолжение лекции проф. **Юзбашьяна** «Основы марксизма».

● Сегодня, в 7 ч. веч., в ГПИ, в помещении исполбюро, состоится **совместный пленум исполпрофбюро.** Явка всех членов и кандидатов обязательна.

● В обществе врачей Грузии сегодня доклады: **А. Жгенти**—«К вопросу о действии Phytobezoar'a желудка», **Л. Элиашвили** — «Яичники после удаления матки — экспериментальное исследование» (предварительное сообщение).

● Сегодня, в 7 ч. веч., в доме **внешкольного образования** (ул. Джорджадзе, 4) состоится доклад представителя ГИЗ РСФСР т. **Лундберг** о детской литературе.

СЕГОДНЯ В ТЕАТРАХ И КИНО

Концертный зал театра Руставели—концерт Дулькевич; **Гантиади**—«Сигнал с моря»; **Солей и Миньон**—«Новый Вавилон»; **Палас**—«Полицейские»; **Арфасто** — «Две сироты»; **Аполло** — «Чанг»; **Дарбази**—«Человек из ресторана»; **Пролетарий**—«Тамила».

Преподаватели, технический персонал, совпед и учащиеся 43 трудшколы извещают о смерти технического сотрудника

Карапета Барсеговича Барсегяна.

Вынос тела 12 апреля, в 3½ часа, из 43 трудшколы—ул. Энгельса, 50. 3147

ЗРЕЛИЩА

Зал Госконсерватории 13 и 14 апреля, КОНЦЕРТЫ ИЗВЕСТНОГО МОСКОВСКОГО АНСАМБЛЯ **ВЕРЫ ДУХОВСКОЙ и М. А. БИХТЕР.** Билеты продаются в кассе Госконсерватории. 3092

Концертный зал ТЕАТРА РУСТАВЕЛИ. Сегодня и 13 апреля, **ДВА КОНЦЕРТА** по совершенно новой программе знаменитой певицы, исполнительницы цыганских и русских песен и романсов, создательницы жанра детских песенок **НИНЫ ВИКТОРОВНЫ ДУЛЬКЕВИЧ.** Оставш. бил. в кассе от 10—3 ч. дня и от 6—10 ч. в. и в кассах рабочей полосы. Подробн. в афишах. 3145

ТЕАТРЫ ГОСКИНПРОМА 3000 0-9

ГАНТИАДИ	Худож. фильм **„СИГНАЛ С МОРЯ"**
СОЛЕЙ МИНЬОН	Мировой фильм **„НОВЫЙ ВАВИЛОН"** Режиссеры: Г. Козинцев и Л. Трауберг Оператор Москвин
ПАЛАС	Самая веселая комедия **„ПОЛИЦЕЙСКИЕ"** с уч. Пат и Паташон
АРФАСТО	**„ДВЕ СИРОТКИ"** с уч. Лиллиан и Дороти Гиш
АПОЛЛО	В виду успеха продолжена постановка миров. фильма **„ЧАНГ"**
ДАРБАЗИ	**„ЧЕЛОВЕК ИЗ РЕСТОРАНА"**
ПРОЛЕТАРИЙ	**„ТАМИЛА"** по роману Дюмена

В воскресенье в кино „Сонка" дневн. сеанс

ОБМЕНЯЮ

2 комн. разм. 60 кв. м. во 2 эт. на меньш. Район безразл., кроме окраин. Ул. Калинина, № 1, кв. 14. 3148

НУЖНА

опытн. русск. няня к 8-мес. ребенку. Ул. Энгельса, № 16, кв. 10. 3152

Шведский Шилет

SHILET SWEDEN STEEL

Каждый знает, наилучшие лезвия и аппараты безопасных бритв

„ШВЕДСКИЙ ШИЛЕТ"

РУСКО-ГЕРМАНСКОЕ Т-ВО МОСКВА 55, ЛЕСНАЯ УЛ. 11

ПРОДАЖА ВЕЗДЕ 2606 12—6

ИЗВЕСТНЫЙ зарекомендованный кабинет **ВОЛОСОЛЕЧЕНИЕ** врачебная косметика **В. И. ДАНИЛЕВСКОЙ** Ул. Ладо Думбадзе (б. Вельяминовская), № 13. Радикальное лечение всех дефектов лица последними французскими и немецкими методами: прыщей, угрей, пятен, веснушек, морщин, пор. Все виды массажа лица, шеи, рук. Общий массаж. Удаление волос и родинок навсегда. Все виды электризации. Радио-люкс. Ванны и души. Прием с 11—3 и с 5—8 ч. в. 3119 10-2

НУЖНА

опыт. дом. работница. Ул. Камо, № 103, спр. дежурного от 3—4 ч. дня. 3150

Союз союзов сельско-хозяйственной кооперации Закавказья **„ЗАКСЕЛЬСОЮЗ"** ПЕРЕШЕЛ В НОВОЕ ПОМЕЩЕНИЕ по ул. Мачабели (б. Сергиевская), 2. 3153

СПЕКТАКЛЬ, устраиваемый совсоюзом 100 труд. школы в четверг, 11-го апреля, в ТЮЗ'е (бывш. театр „Одеон"), **ПЕРЕНОСИТСЯ.** О дне спектакля будет об'явлено особо. Билеты действит. 3151

С СЕГОДНЯШНЕГО ДНЯ в кино-театрах **СОЛЕЙ-МИНЬОН** мировой фильм **„НОВЫЙ ВАВИЛОН"** Режиссеры: Г. Козинцев и Л. Трауберг. Оператор А. Москвин. Главные действующие лица: Продавщица—Е. Кузьмина, Актриса—С. Магарим, Хозяин—Д. Гутмэн, Солдат—П. Соболевский, Приказчик—А. Костричкин, Журналист—С. Герасимов 3154

6 апреля по ул. Коминтерна, 3, открывается **РАДИО-ОТДЕЛ.** Большой выбор всевозможн. радио-деталей. Переменные конденсаторы, реостаты накала, ламповые панели, Джеки, детали для репродуктора Божко и др. новинки. 3057 3—3

ЗАКВОЕНПО ОБ'ЯВЛЯЕТ **СОРЕВНОВАНИЕ** на постройку в лагере тердивизии (Авчалы) 3-х лавок, 2-х столовых и 1-го жилого помещения. Работы могут быть сданы как государственным организациям, так и акционерным обществам и частным лицам. Подробные условия можно узнать в главной конторе Заквоенпо (Тифлис, пр. Руставели, № 34) от 10 до 3 ч. дня в оперативном отделе. Срок подачи заявлений до 15 апреля включительно 3156 Правление ЗакВОЕНПО.

ТИФЛИССКАЯ ТОВАРНАЯ БИРЖА **ПЕРЕШЛА** в новое помещение—Исполкомская (быв. Сололакская), № 9. 3135 2—2

Нижеуказанные документы (утерянные и похищенные) СЧИТАТЬ НЕДЕЙСТВИТЕЛЬНЫМИ:

Воен.-уч. кн. за № 8465 на имя Доментия Тевзадзе. Удост. личн. на имя Якова Авсаркисова. Проф. кн. с. стр. за № 2[20023, пром за № 6133, выд. Нрох Р.—4, ком. уд. за № V—45[35 на имя Николая Андреева. Еркооп. кн. за № 36149 на имя Руставадзе Ольги Николаевны. Удост. личн. за № 853 на имя Конторович Игнатий (Константин). Еркооп. кн. за № 27463 на имя Елены Готуа. Проф. кн. с. медсантр. на имя Александра Мучаидзе. Мотр. свид., кв. за № 34797, квит. за №№ 57024, 57023, 51001 на имя Тамары Тертеровой. Удост. личн. на имя Николая Чкуасели. Проф. кн. с. землес за № 22645 на имя Ту-Тиилина. Воен.-уч. кн. на имя С. Андреенко-Гая. Удост. личн. за № 3686 на имя Иллариона Заркуа.

ПРОПАЛ

фокс бел. с желт. гол., кл. „Темпест", № 1874. Дост.: Ул. Курсантов (б. Кадетская), 6, 3-й эт. Клюн. 3143

ВРАЧИ — ЛЕЧЕБНИЦЫ

ЧАСТНАЯ ЛЕЧЕБНИЦА для приходящих больных. КОЛЛЕКТИВА ВРАЧЕЙ-СПЕЦИАЛИСТОВ

ВНУТР. БОЛ. 11—12 ч. д. Д-р мед. КАТАНЯН А. И. 12—2 ч. д. 5—8 ч. веч. Д-р ЗАРАФИДИ З. Я.
ДЕТСК. БОЛ. от 10 ч. до 12 ч. дня. Д-р РЕКЛИН М. К.
ЖЕНСК. БОЛ. и АКУШЕРСТ. 8—10 ч. ут. Профес. ГОГОБЕРИДЗЕ Б. Ш. 2—3 ч. дня. Д-р СУЛХАНОВА О. М.
ГЛАЗНЫЕ БОЛЕЗНИ от 2—3 ч. дня. Д-р МИРЗОЕВА С. З.
ХИРУРГИЧЕСК. БОЛ. от 2—3 ч. д. Д-р ЮЗБАШЕВ П. А.
КОЖНО-ВЕНЕРИЧ. БОЛ. 10—11 ч. и 5—6 ч. в. Д-р ЗРИЦЯН А. А. 9—12 ч. в 4—6 ч. веч. Д-р СИМОНЯНЦ М. А.
Прием ежедневно, кроме воскресений. Плата 1 руб. Адрес: Армянский базар, д. № 35

Лаборатория д-ра ГАМБУРГЕР: медиц. анализы (кровь на мочевую кислоту, сахар, Вассермана и т. д.). Пр. ежедн. от 8—9 ч. утра и 6—7 ч. веч. Грибоедовская, 13. 3652 25—4

Д-р Л. С. ОГАНДЖАНОВ Спец.: сифил., венер. и кожн. бол. Прием утр. 8—1, веч. 6-8. Прием женщ. и детей 12—1 ч. дня. Ул. Курсантов [б. Кад.], 2, 2-я под'езд от уг. пр. Руставели.

Д-р Д. И. ДЖАПАРИДЗЕ вернулся и возобновил прием больных: ушные, носовые, горловые болезни и их хирургия. Прием от 5—7 ч. веч. Ул. Джугашвили [б. Ртищевская], № 14. Телеф. 20-10.

Женщ.-врач И. М. ЕРМОЛЕНКО Прием больных по кожн. и венерич. болезн. вечером от 5 до 8 час. Крыловская, 2.

Женщ.-врач В. Н. КОЛОТИНСКАЯ (Бурчуладзе). Спец. женск. бол. и акушерство. Грязелечение, грязев. тампоны. Прием от 11 до 2 ч. дня. Пер. Бакрадзе (б. Кирпичный), № 13.

Женщ.-врач Д. И. КРАСЛАВСКАЯ Женск., кожн., венер. бол. Пр. с 5 до 7 в. Улица Роцена б. Цхнетский пер., 3, трамв. № 5.

Д-р М. О. ЗАНДУКЕЛИ. Внутренние и нерв. бол. Электро-свето-лечебн. кабин. Прием от 7—8 ч. веч. Ул. Ленина (б. Ольгинская), 11, тел. № 4—92.

Д-р медицины Г. А. АХВЕРДОВ венерич. и сифилис. Утром 9 до 12, веч. 6 до 8. Плехановский пр., 7 (ход с угла Нарикалской ул., № 1.

Д-р М. Е. ПАПИТАШВИЛИ женские болезни, акушерство, гонорея (триппер) женщин и детей, лаборатория исслед. на гонорею. Плехановский пр., 97, от 5 до 7 ч. веч.

Зубной врач Д. С. РИЖИНОВ Лечение зубов, хирургия полости рта, пломбирование, удаление зубов без боли, искусственные зубы всех систем. Прием от 10—3 ч. дня и от 5—7 ч. вечера. Адрес: Грибоедовская, 34, уг. просп. Руставели. Тел. 10-14.

Д-р Я. И. БЕРИЕВ. Венер., мочепол., сифилис, кожные. Прием утр. 9-1 ч., веч. 5-8, для дам отд. вход наискось гост. „Европа", б. „Ной", пер. Чодришвили, № 8, б. Плех.

Женщина-врач М. М. АЛФЕЕВА. Женские бол. и акушерство (триппер) Прием 12—2 ч. и 5—7 ч., праздн. 10—12. Ул. Меликишвили (б. Цхнетская), 26, трамвай № 5.

Д-р А. М. АГАРОНОВ возобновил прием по акушерству и женск. болезням, ежедневно от 4 ч. до 7 ч. веч. Ул. Калинина, 21, тел. 23-76.

В. С. ТОТВЕН возобновил прием по зубным болезням и хирургии полости рта. Трибунальная, 39.

Зубной врач С. М. ВЕЛЛЕР. Руставели, 39. ЛИЧНО 9 до 3 и от 5 до 8. Лечение зубов, хирургия полости рта. Вставление зубов—в условленные часы.

Женщина-врач А. С. НАРИНЯН Внутрен. болезни. Прием больн. с 9—11 утра и 5—7 ч. в.ч. Ул. Перовской (б. Анастасьевская), 7.

Д-р Евгений Наумович РОЗЕНФЕЛЬД принимает по внутрен. и детским болезням ежедневно, кроме четвергов, с ½ до 2 дня и с 5 до 7 ч. веч. Ул. Давиташвили (б. Вознесенская), 3.

Д-р Ш. И. ЗИРАКЯН. Внутрен. и детск. болезни. Вернулся и возобновил прием больных от 5—7 ч. веч. Ул. Энгельса (б. Бебутовская), 48.

Д-р Давид Манучарович ТОПУРИЯ принимает больных в г. Батуме, ул. Джорджиашвили, № 1, для женщин и детей отдельн. приемная, от 9—11 утра и от 5—8 веч.

Др. Я. Тер-Овакимов ПЕРЕШЕЛ на ул. Думбадзе, № 12 (б. Вельяминовская). Спец. половые функциональные расстройства и сифилис. Психотерапия. Прием утром до 11 ч.—1 ч., вечером 6—8 ч.

Д-р Георгий Николаевич ОНАНОВ. Сифилис, венерич. и кожн. бол. Лечен. пол. бессилия. Пр. бол. утр. от 9—12 и веч. от 5—8 ч. в. Ул. Клары Цеткин (б. Елиз.), № 3.

**Д-р В.