პროლეტარებო ყველა ქვეყნისა, შეერთდით!
Пролетарии всех стран, соединяйтесь!

ЗАРЯ ВОСТОКА

ОРГАН
ЗАКАВКАЗСКОГО КРАЕВОГО КОМИТЕТА ВКП (б)
и
Центрального Исполн. Комитета Советов Рабочих, Крестьянских, Красноармейских и Матросских Депутатов ЗСФСР

РЕДАКЦИЯ: Тифлис, Руставели, 36.
Телефоны редакции: Телефонограммы 26-11. Ответ. секр. редакции 3-91. Ночной секретарь 22-61. Технич. секретариат 18-73. Информацион. отдел 9-10. Рабочий отдел 8-04. Рабселькор. отдел 8-04. Парт. отдел 14-14. Листок РКИ 14-14. Эконом. отдел 20-87. Иностр. отдел 20-87. Отд. Востока 20-87. Отд. „Сов. Закавк." 7-49. Литер. отдел 14-96. Репортерск. 14-96. Ночной выпуск 5-93.
Отделения: Москва — Мал. Ржевский пер., 6. Баку — Б.-Московская гостиница, № 10, телефон 5-33. Батум — ул. III Интернационала, 35. Эривань — ул. Абовьяна, 3. Сухум — ул. Октябрьской революции, 10. Ленинакан — Улица 16, дом № 35. Гянджа — угол улицы Сабира и „25 Апреля". Кутаис — улица Розы Люксембург.
РУКОПИСИ НЕ ВОЗВРАЩАЮТСЯ

ГЛАВНАЯ КОНТОРА: Тифлис, пр. Руставели, 36. Телеграфный адрес—Тифлис ЗАРЯ

ПОДПИСНАЯ ПЛАТА на 1929 г. с доставкой и пересылкой
ОБЩАЯ (Для учр. и частн. гражд.) С приложением собр. соч. В. И. Ленина—30 р. Без приложения: На 12 месяцев — 13 р. 50 к., 6 — 7 р., 3 — 3 р. 60 к., 1 — 1 р. 25 к.
ЛЬГОТНАЯ (Для рабочих и служащих) С приложением собр. соч. В. И. Ленина—25 р. Без приложения: На 12 месяцев — 10 р., 6 — 5 р. 50 к., 3 — 2 р. 85 к., 1 — 1 р.
Заграницу: На 12 месяцев — 15 дол., 6 — 8 дол. На 3 месяца — 4,5 дол., 1 — 1,5 дол.
ЗА ПЕРЕМЕНУ АДРЕСА—20 к.

ТАРИФ НА ОБ'ЯВЛЕНИЯ (за строку нонпарели):
Позади текста — 80 к., среди текста — 1 р. 60 к. Иногородние: позади текста—1 р. 50 к., среди текста—3 р. При многократном печатании — скидка по соглашению. Сверх тарифа взимается 10 проц. городского налога.
Об'явления принимаются: в главн. конторе (пр. Руставели, 3) с 9 до 3½ ч. дня, после чего взимается дополнительно 10 проц.
Подписка принимается только с 1-го числа на полные месяцы. Заказы выполняются только по получении денег. Подписка в рассрочку или наложенным платежом не выполняется.
С жалобами на недоставку газет в Тифлисе звонить по телефону 16-73

Телефоны конторы: Телефонограммы 26-11. Зав. издательством 23-31. Бухгалтерия 26-68. Отд. распространения 16-73. Экспедиция 16-73. Магазин 16-45. Отдел объявлений 23-11. Типография 5-93.

№ 85 (2053) Тифлис, Вторник, 16-го апреля 1929 г. № 85 (2053)

1 МАЯ—СМОТР РЕВОЛЮЦИОННЫХ СИЛ МИРОВОГО ПРОЛЕТАРИАТА

Итоги месячника сбережений

Первая в ЗСФСР общественная кампания по привлечению сбережений трудящихся в государственные сберегательные кассы, по популяризации сберегательного дела — закончилась. Результаты кампании окончательно еще не выявлены, но уже и по имеющимся предварительным сведениям можно считать, что за время кампании сберегательное дело заметно проникнуто в гущу населения, связь сберегательных касс с массами трудящихся усилилась. Только за март количество вкладчиков в сберегательных кассах возросло больше, чем на 20000, в то время как обычный месячный прирост числа вкладчиков за последнее время составлял 5-6 тысяч. Сумма вкладов за март возросла на 570 тыс. руб. и достигла 8.100 тысяч рублей.

Кампания формально длилась полтора месяца и наиболее интенсивно она развернулась во второй половине марта, захватив и начало апреля. Надо полагать, что вместе с апрельскими полумесячными итогами количество вновь привлеченных вкладчиков составит 28—30 тысяч.

Это не мало, — по той минимальной контрольной цифры, которая ставилась, как конкретное задание для месячника сбережений — 100 тысяч вкладчиков, — кампания все же, очевидно, не достигла. К началу апреля в сберегательных кассах ЗСФСР было около 86 тысяч вкладчиков; к середине апреля должно быть, примерно, до 95 тысяч.

И тем не менее эти количественные итоги надо признать вполне благоприятными и весьма показательными, ибо и организационно, и материально кампания сбережений была обставлена слабо и проходила она все же вне того действительно широкого общественного содействия, которое является основным и решающим во всех наших массовых мероприятиях.

Кампания началась с опозданием и проходила крайне неровно. В ряде районов вообще-то видимо никакой кампании и не было, и сберегательные кассы там так и не вышли из замкнутого круга, не связанного с местными общественными организациями. В информации с мест в период кампании неоднократно подчеркивалось, что профсоюзные органы, в частности, работали по осуществлению задач кампании вяло и безынициативно. Очень слабо проявили себя и комиссии содействия. Сказывался также крайний недостаток популярной литературы на местных языках, листовок, плакатов и т. д. Далеко не по-боевому, без достаточного внимания, скупо и трафаретно провела эту кампанию и вся наша печать. В общем, только в самой незначительной степени использованы были разнообразные средства массово - раз'яснительной агитации, которыми располагает наша общественность.

Именно поэтому результаты кампании в отношении прироста числа вкладчиков и суммы вкладов надо признать значительными и весьма показательными.

Месячник сбережений показал, что даже самые скромные усилия нашей общественности по привлечению сбережений и временно свободных средств населения в сберегательные кассы дают ощутительные результаты. Чрезвычайно характерно в этом отношении, что на некоторых предприятиях рабочие горячо упрекали довкладчиков за то, что до сих пор им толком не раз'ясняли значения сбережений для социалистического строительства и тех удобств, какие сберегательные кассы предоставляют вкладчикам. Если об этом говорили рабочие в городских и промышленных центрах, — можно представить себе, до какой степени доходит неосведомленность населения о задачах сберегательных касс даже в близлежащих сельских районах, не говоря уже об отдаленных, глухих уголках.

После каждой ударной кампании, направленной к тому, чтобы продвинуть более ускоренным темпом разрешение какой-либо очередной задачи нашего строительства, мобилизовать усилия масс для этого, — особенно важно удержать быстрый спад напряжения общественной энергии и внимания вокруг этой задачи, чтобы закрепить достигнутые результаты и условия для более продуктивного продолжения этой работы уже в обычном порядке. В данном случае вообще не приходится говорить о том, насколько ошибочно было бы такое поспешное разоружение нашей общественности, демобилизация усилий, так или иначе собранных и организованных в период кампании.

Кампания формально закончилась, но упорная, систематическая работа по привлечению сбережений, распыленных денежных средств населения в сберегательные кассы—по существу теперь и должна начаться.

Мы только-что завершили составление народно-хозяйственного плана на ближайшее пятилетие — программу величайших работ и развернутого социалистического наступления. Одним из условий успешного осуществления этой программы является мобилизация средств, распыленных в стране, в десятках миллионов индивидуальных хозяйств, их производительное использование в системе государственного кредита. Поэтому необходимо самым решительным образом бороться с недооценкой значения сберегательных касс и постоянное общественное содействие развитию сберегательного дела выдвинуть, как важнейшую задачу.

Провокационные слухи о займах

ЗАЯВЛЕНИЕ ТОВ. ПЯТАКОВА

МОСКВА, 15 IV. (Закгаг). — «После опубликования постановления правительства о выпуске выигрышного займа 1929 г. и моей беседы об этом займе я получил письмо, которое привожу текстуально:

«Вы об'явили о выпуске нового выигрышного займа в 50 мил. руб. Заем этот служащие, получающие значительные оклады, кустари и коммерсанты покупать будут, так как заем дает много возможностей выиграть. Но теперь ходят усиленные слухи, что, так как заем предназначен для более состоятельных слоев, то в выигрышах будет плутовство, тиражи будут производиться так, чтобы выигрыши в конце концов никому не доставались и оставались в банке. Эти слухи многих смущают. Просим вас раз'яснить, что все будет в порядке, а то публика начинает сомневаться — стоит ли, если так будет, покупать заем.

Желающий подписаться на заем».

Что это письмо означает? Оно свидетельствует о том, что кто-то пытается путем распространения злостных нелепых слухов подорвать наши займы. Что такие враги у нас есть, мы знали и знаем, но удивительно, что все еще есть люди, которые таким слухам верят. Уже в течение ряда лет свободно обращаются советские займы. Проведены сотни тиражей. Тиражи производятся открыто, в присутствии всех желающих быть на тираже граждан. При таких условиях говорить о каких бы то ни было «комбинациях» с выигрышами можно лишь с целью злостной клеветнической агитации против советского строительства, либо по глупости. Поскольку находятся еще чудаки, которые верят клеветникам, я счел полезным это мое заявление опубликовать.

Заместитель председателя правления госбанка **Пятаков**».

Борьба против диктатуры в Испании

ПАРИЖ, 14-IV. (Закгаг).—Мадридский корреспондент **«Журналь»** сообщает, что ночью на главных улицах Мадрида были расклеены плакаты с надписью: **«Да здравствует Республика, долой диктатуру!».**

Профессура обратилась к министру просвещения с письмом, в котором отказывается выполнять преподавательские функции, пока университет не будет восстановлен в своих прерогативах.

Право поступления на государственную службу

МОСКВА, 15-IV. **(По телефону).** — ЦК союза совторгслужащих разработал проект закона о праве поступления на государственную службу. Таким правом по проекту пользуются рабочие и служащие, беднядко-середняцкая часть крестьянства и другие граждане, имеющие избирательное право при выборах советов. Лишь для отдельных лиц, хотя и лишенных избирательного права, по долголетней работой в органах советской власти проявивших себя, как добросовестные и преданные советской власти работники, может быть сохранено право работать на государственной службе. Разрешение этого вопроса в каждом отдельном случае возлагается на органы РКИ.

Безусловно не могут состоять на государственной службе лица, лишенные избирательного права комиссиями по проверке гос. аппарата.

По особым решениям РКИ лишаются права поступления на государственную службу злостные бюрократы, растратчики, взяточники, волокитчики, лица, извращающие советские законы, и пр.

Кроме того, органам РКИ предоставляется право запрещать отдельным лицам занимать ответственные должности или работать на любой должности в том или ином учреждении; освобождающиеся вследствие увольнения по данному закону должности должны быть замещены, в первую очередь, выдвиженцами из рабочих и работниц, демобилизованных из Красной армии, окончивших ВУЗ и пр.

Японское рыболовство в советских водах

ТОКИО, 14-IV. (Закгаг). — Конфликт между обществом рыбопромышленников «Ниппро Гио Гио» и членом общества Уда, арендовавшим на владивостокских торгах рыболовные участки в СССР, не ликвидирован. Поддерживающий Уда бывший председатель «Ниппро Гио Гио» Сима заявил представителям печати, что он будет заниматься рыболовством в советских водах, несмотря на все возражения министерства земледелия.

«Хоци» пишет, что компромисс между «Ниппро Гио Гио» и бывшим председателем этого общества Сима возможен, если Сима откажется от арендованных им рыболовных участков, а «Ниппро Гио Гио» включит Сима в число своих директоров и предоставит ему часть акций.

ШЕСТАЯ СЕССИЯ ОТКРЫЛАСЬ

Женевские интриги в разгаре

Поход против предложений СССР

ЗАКУЛИСНАЯ ПОДГОТОВКА

ЖЕНЕВА, 14-IV. (Закгаг).—В ожидании председателя подготовительной комиссии к конференции по разоружению Лоудона, **совещающегося в Париже с Брианом и англичанами о программе работ шестой сессии, в кругах Лиги нет ясности о порядке дня и методах обсуждения советского проекта и германских предложений.** Неясно также, как будет выделено обсуждение противоречий в вопросе о морских вооружениях.

В ожидании сессии интерес политических кругов сосредоточен на вопросе — **какие методы процедуры будут изысканы делегатами руководящих западных держав совместно с группирующимися вокруг них странами, чтобы затруднить деловое обсуждение советского проекта.**

Большой интерес вызывает также вопрос — насколько обосновано сообщение о **готовности С.-А. С. Ш. вести переговоры в Женеве с Англией о вооружениях на море.** В осведомленных кругах считают, что даже, если эти сообщения и соответствуют действительности, **более чем сомнительно, изменяет ли это по существу англо - американские разногласия.** Поскольку шестая сессия будет первым собранием подготовительной комиссии после англо-французского компромисса и пакта Келлога, **вопрос о тактике С.-А. С. Ш. и Англии в этой области приобретает особое значение. Ссылка на необходимость урегулировать в первую очередь англо - американские разногласия позволит мотивировать невозможность обсуждения проектов всестороннего разоружения.**

В руководящих кругах Лиги наблюдается намерение **заполнить сессию обсуждением второстепенных вопросов,** существенные же отложить на конец или на следующую сессию. Возможно также создание **нового органа,** который займется этими вопросами в промежутке между сессиями.

ГЕРМАНСКИЙ МЕМОРАНДУМ

ЖЕНЕВА, 14-IV. (Закгаг).—Глава германской делегации в подготовительной комиссии к конференции по разоружению **граф Бернсторф** представил меморандум, в котором заявляет, что, по мнению германского правительства, **конвенция о сокращении вооружений «должна распространяться на все элементы вооружения, ибо в противном случае соглашение будет только кажущимся, искажая представление о военной мощи отдельных государств, давая возможность возместить сокращение одной категории вооружений путем увеличения других категорий».**

Далее меморандум отмечает, что конвенция о разоружении должна распространяться также на все существующие категории военного материала, могущие служить для нападения. Касаясь вопроса о химической войне, меморандум предлагает запретить ее, а также запретить производство средств химической войны и ограничить применение воздушного флота.

ПРЕДЛОЖЕНИЕ НАНКИНСКОГО ПРАВИТЕЛЬСТВА

ЖЕНЕВА, 14-IV. (Закгаг).—Представитель Китая в подготовительной комиссии Чжан Цзо-пин преподнес Лоудону меморандум, в котором **нанкинское правительство предлагает положить в основу работ сессии полную отмену воинской повинности во всех странах.**

В кругах китайской делегации указывают, что упразднение воинской повинности соответствует политике Гоминдана и китайской действительности.

ИТОГИ РАЗОРУЖЕНИЯ

ПАРИЖ, 14-IV. (Закгаг). — В Бордо спущена на воду вновь построенная авиаматка, могущая служить базой **для 26 гидросамолетов.**

ПАРИЖ, 14-IV. (Закгаг). — **В Гавре спущена на воду вновь построенная для Польши подводная лодка.**

Сопротивление гуансийцев еще не сломлено

ШАНХАЙ, 14-IV. (Закгаг).—Реорганизация власти в Ханькоу продолжается. Фын Юй-сян настаивает на назначении его сторонника Ли - чи председателем ханькоуского провинциального правительства, а также намечает своих сторонников на посты комиссаров финансов и народного образования.

Правительственные войска продолжают преследовать отряды гуансийцев. **Происходят военные приготовления в Сычуане, где враждебный Нанкину генерал Ян-сен не позволяет сторонникам Нанкина выступить активно против гуансийцев.** Гуансийские войска пробираются в Сычуан и вливаются в армии, враждебные Нанкину.

«Чайна Уикли Ревью» пишет, что, несмотря на победу Нанкина, **сопротивление гуансийцев еще не сломлено. Их армии отступили без серьезных потерь в западный Хубей и сохранили большие военные запасы.** Очевидно, гуансийцы не считают своего положения безнадежным и **поэтому их следующие шаги будут иметь весьма важное значение для дальнейшего хода событий.**

РЕВОЛЮЦИОННЫЕ ПРИЗЫВЫ

ПЕЙПИН, 14-IV. (Закгаг).—Агентство Азиатик сообщает, что в Пейпине и в других промышленных центрах Хубейской провинции ежедневно **расклеиваются плакаты, призывающие к свержению Гоминдана при поддержке китайской компартии. Распространяются также листовки, призывающие рабочих, крестьян и солдат к восстанию и организации китайской советской республики.**

Опубликованы воззвания Коминтерна и Профинтерна

Социалисты помогают реакции готовить кровавую расправу

ПЕРВОМАЙСКОЕ ВОЗЗВАНИЕ ИККИ

МОСКВА, 15-IV. (Закгаг). — В опубликованном воззвании Исполкома Коминтерна к пролетариям всех стран и угнетенным народам колоний говорится:

«В сороковой раз международный пролетариат встречает день 1 мая, но встречает он в нынешнем году этот день — день боевой международной демонстрации трудящихся — в исключительных условиях, придающих его выступлению сугубо революционное значение. Вновь в воздухе, как и накануне 1914 года, пахнет порохом новых войн. Если есть сила, которая сдерживает эту мировую войну, то это — боязнь со стороны правящих классов восстания трудящихся, а также наличие Советского Союза. В целях удара по СССР со стороны Средней Азии, Великобритания организует переворот в Афганистане. **Войну против Советского Союза подготовляет и организует капиталистический мир раньше других войн, ибо, сломив сопротивление трудящихся, он может начать новую мировую войну, ибо существование Советского Союза представляет смертельную угрозу для капиталистического строя.**

Пролетариату говорили, посылая его на войну, что в траншеях он завоюет свои социальные и политические права. II Интернационал заверял рабочих в наступлении новой эры в отношениях между трудом и капиталом после войны. Но есть ли сейчас хоть одна капиталистическая страна в мире, где элементарнейшие права рабочего класса не были бы растоптаны буржуазией? В то время, как в Советском Союзе вводится семичасовой рабочий день, международный капитал во всех странах возвращается к десятичасовому и более длительному рабочему дню. Капиталистическая рационализация доводит эксплоатацию силы рабочего до невиданных размеров.

Вас убеждали, посылая на войну, что вы идете биться за свободу народов, что на своих плечах вы пронесете идеи демократии через весь капиталистический мир. Как мало похожа эта лживая легенда на суровую правду нынешнего дня! **Пол Европы сейчас взято в тиски режима белого террора.** Никогда до войны не было таких зверских приговоров в отношении передовых бойцов рабочего класса, как теперь. **Члены II Интернационала работают в охранке. Тюрьмы переполнены. Убийства без суда на Балканах стали бытовым явлением. Глубокими реками льется кровь рабочих и крестьян в Китае, Индии и Индонезии.**

Обострение классовой борьбы ведет с неумолимой последовательностью все капиталистические правительства к методам гражданской войны с трудящимися массами. В Германии, Франции, Англии и С.-А. С. Ш. назревают условия открытой фашистской диктатуры. Это ли не идиллия послевоенной демократии, которой баюкала трудящихся капиталистическая и социал-демократическая печать?

Пролетарии всех стран и трудящиеся колоний! Вас—миллионы, распыленных по лицу земли; капиталистов—десятки и сотни в организованном состоянии. **Вы — величайшая сила, которая способна смести весь капиталистический строй с его эксплоатацией, социальным неравенством, угнетением колоний и его войнами.**

Товарищи! Пусть день 1 мая станет днем классовой борьбы. Превратите 1 мая в день мобилизации сил для подготовки международного дня против империалистической войны, приуроченного к 1 августа 1929 г. **Зовите солдат империалистических армий повернуть оружие против их собственных поработителей. Фашистской реакции необходимо противопоставить всемирный железный фронт трудящихся.**

Напомните буржуазии, что дело Советского Союза есть дело миллионов трудящихся всего мира, что мировой пролетариат не позволит никому помешать победоносному социалистическому строительству в СССР. Не допустите нападения на Советский Союз!

На клич, брошенный восставшими рабочими Индии: «Да здравствуют советы», — ответьте в день 1 мая через границы и океаны: «Да здравствует советская Индия, да здравствует советская власть во всем мире! Окажите действенную поддержку трудящимся колоний, борющимся за свое освобождение.

Одной боевой шеренгой выступайте против капиталистической рационализации с требованием семичасового рабочего дня. Готовьте, расширяйте и углубляйте стачечные комитеты!

Под знамена Коминтерна стекайтесь, пролетарии всего мира, для борьбы за мировую революцию!»

ПЕРВОМАЙСКОЕ ВОЗЗВАНИЕ ИСПОЛКОМА ПРОФИНТЕРНА

МОСКВА, 15-IV. (Закгаг). — В опубликованном воззвании Исполбюро Профинтерна к рабочим и работницам всего мира говорится:

«В обстановке чрезвычайного обострения классовой борьбы и неслыханного разгула реакции в капиталистических странах международный пролетариат встречает в нынешнем году первомайский праздник труда. Капиталисты уже не довольствуются нажимом на экономические права рабочего класса и при поддержке реформистов они посягают на завоеванные в течение десятков лет борьбы элементарные политические права пролетариата. При помощи социал - демократии и Амстердамского Интернационала мировой буржуазии удалось отменить почти повсеместно восьмичасовой рабочий день, провести рационализацию, которая резко ухудшила положение рабочих масс, сильно понизить зарплату, до небывалых размеров увеличить эксплоатацию трудящихся, сократить охрану труда, уменьшить все социальные расходы и в огромной степени увеличить многомиллионную армию безработных.

При помощи той же социал - демократии и реформистских профбюрократов буржуазия пытается разгромить рабочие организации. Буржуазия и реформисты посягают на боевой день международной солидарности, — первомайский праздник труда. Социал - демократические партии и реформистские профсоюзы призывают рабочих отказаться от традиционных первомайских выступлений.

Рабочие и работницы, дайте им достойный ответ! Демонстрируйте в день первого мая свою пролетарскую солидарность и единство своих классовых интересов со всем пролетариатом.

Вливайтесь в рабочие колонны, шествуйте под революционными знаменами и лозунгами Коминтерна и Профинтерна, против братоубийственной войны, против фашизма!

Полная всеобщая забастовка в день 1 мая!

В день 1 мая международный пролетариат должен демонстрировать против угрозы войны, опасность которой никогда не была столь близка, как в настоящее время. Опасность войны между империалистическими странами и угроза нападения капиталистов на первую пролетарскую республику СССР — становится все более актуальной. Все яснее выявляется роль империалистической Лиги Наций, как инструмента подготовки войны. Только революционная классовая борьба является действительным средством борьбы против кровавой войны.

Мощными демонстрациями в день 1 мая рабочие массы должны показать, что они бдительно следят за приготовлениями буржуазии к войне что они в любую минуту готовы стать на защиту СССР, страны строящегося социализма, что они войну, империалистическую превратят в войну гражданскую!»

ПЕПЕЭСОВЦЫ ГОТОВЯТ НАПАДЕНИЕ НА РАБОЧИХ

ВАРШАВА, 14-IV. (Закгаг). — Все газеты отмечают, что **коммунисты развивают энергичную деятельность по подготовке первомайского праздника.** Административные власти разработали подробный план действий, обеспечивающий сохранение порядка в день 1 мая в Варшаве и других промышленных центрах. **Буржуазные газеты с возмущением отмечают, что коммунисты решили в этом году использовать празднование 1 мая, чтобы особо подчеркнуть солидарность польского рабочего класса с СССР,** разоблачая политику польского правительства, которое подписало московский протокол лишь с целью усыпления бдительности СССР. В рабочих районах и на окраинах Варшавы **ежедневно появляются коммунистические плакаты, воззвания и знамена с первомайскими лозунгами.**

По слухам, **ППС решила в этом году не организовывать демонстрации 1 мая.** Усиленно готовится к празднованию 1 мая группа Яворовского, в которую входит вся **варшавская боевая дружина ППС,** устроившая в прошлом году, в день 1 мая, кровавое побоище, в котором погибло несколько человек и были ранены сотни рабочих.

СОВЕТСКИЙ СОЮЗ И АНГЛИЯ

Новые заявления лэйбористов

Назначение Вирта волнует официоз

ВТОРОЕ ВЫСТУПЛЕНИЕ РАБОЧИХ ЛИДЕРОВ В ПОЛЬСКОЙ ПЕЧАТИ

ВАРШАВА, 14-IV. (Закгаг).—В органе польской независимой социалистической партии опубликовано **заявление деятелей английской рабочей партии о военной опасности и перспективах возобновления дипломатических отношений между СССР и Англией.**

Председатель английской независимой рабочей партии **Мэкстон** заявил, что в Англии **явно чувствуется опасность войны,** которая «заложена в нынешних взаимоотношениях мировых сил». Поэтому **Мэкстон приветствует «заключение мирного договора между СССР и соседними государствами».**

«Мы в Англии,—продолжает Мэкстон,— **надеемся, что на выборах победит рабочая партия, первым шагом которой по приходе к власти будет признание СССР». Джордж Хике** приветствует подписание московского протокола и указывает, что **«первыми жертвами войны Запада с СССР будут вновь образованные государства и в первую очередь Польша».**

«ДЕЙЛИ ТЕЛЕГРАФ» НЕПРИЯТНО ПОРАЖЕН

ЛОНДОН, 14 IV. (Закгаг). «Дейли Телеграф» пишет, что среди новых министерских назначений в Германии одно является **весьма интересным с точки зрения международных отношений,** а именно: назначение лидера партии центра Вирта на пост министра оккупированных областей.

«Вирт, возможно, будет готов,—пишет газета,—итти еще дальше Штреземана в вопросе о Советском Союзе».

Газета напоминает, что **Вирт являлся одним из лиц, подписавших раппальский договор между СССР и Германией а затем посетил Москву во главе делегации промышленных экспертов.**

ТОРГОВЫЕ ПАЛАТЫ — «ВНЕ ПОЛИТИКИ»

ЛОНДОН, 14-IV. (Закгаг). — На годичном собрании ассоциации английских торговых палат делегат престонской торговой палаты предложил **приветствовать поездку английской промышленной делегации в СССР и просить английское правительство отнестись сочувственно к возможностям, могущим явиться для урегулирования всех неразрешенных вопросов между СССР и Англией.**

Председатель ассоциации заявил, что исполком ассоциации постановил **не допустить обсуждения предложения престонской торговой палаты, ибо «нежелательно, чтобы ассоциация вмешивалась в политические дела».**

НОВАЯ СЕНСАЦИЯ «ДЕЙЛИ МЕЙЛЬ»

ЛОНДОН, 14-IV. (Закгаг).—Реакционная «Дейли Мейль» и либеральная «Дейли Кроникль» пишут по поводу расследования в Скотланд Ярде, что **обнаружившаяся «утечка» секретной информации, повидимому, шла к «советским агентам».**

«Дейли Мейль» пишет:

«Власти пришли к убеждению, что большевики получали секретную информацию через посредство одного иностранного агентства в Англии».

Шведское издание „письма Зиновьева"

СТОКГОЛЬМ, 14-IV. (Закгаг). — Во время прений в парламенте по военному вопросу **сенатор Юнглунд** огласил **«циркуляр Москвы»** о работе коммунистов в армии. По словам циркуляра, все члены партии, находящиеся на военной службе, обязаны доставить материал о мощи шведской армии, складах оружия и амуниции, вооружении крепостей и состоянии морского и воздушного флота. **Циркуляр якобы разослан от имени Коминтерна. В циркуляре, однако, нет подписи, в виду «отсутствия у Юнглунда конца циркуляра».**

Через голову парламента

ЗАКОН ОБ «ОБЩЕСТВЕННОЙ БЕЗОПАСНОСТИ» В ИНДИИ ВСТУПИЛ В СИЛУ

ЛОНДОН, 14 IV. (Закгаг). — Агентство Рейтер сообщает:

«На основании присвоенных ему чрезвычайных полномочий, **вице-король Индии ввел в силу без санкции парламента законопроект об общественной безопасности, предоставляющий правительству право высылать агитаторов, не являющихся индийскими подданными».**

Новый состав польского правительства

ВАРШАВА, 15-IV. (Закгаг).—Польское агентство сообщает: председателем совета министров назначен **Свитальский,** бывший министр просвещения в правительстве Бартеля. Военный министр — **Пилсудский,** министр иностранных дел — **Залесский,** внутренних дел — **Складковский,** торговли и промышленности — **Квятковский,** общественных работ — **Морачевский,** юстиции — **Царь,** труда — **Пристор** (полковник, начальник канцелярии Пилсудского), почт и телеграфов — **Бреннер,** народного просвещения — **Червинский,** земледелия — **Незабытовский,** аграрных реформ — **Станевич,** путей сообщения — **Кюн.** Управляющим министерством финансов назначен посланник в Будапеште **Матушевский.**

«Достижения» Англии к 6-й сессии женевской комиссии по разоружению. Новый сверх-дредноут «Родней», водоизмещением в 40.000 тонн. Вооружение: 9 орудий калибра 40, в сант.; 12—15,2 сант. Длина ствола первых 18,3 метра; все стволы — 2235 центнеров; все снаряды — 1.050 килограммов; дальность выстрела — 36 километров; орудие производит 2 выстрела в минуту.

Лозунги ЦК ВКП (б) к 1 мая

Да здравствует 1 мая, день смотра революционных сил международного пролетариата!

Да здравствует Коминтерн — организатор и вождь пролетарской революции, ленинский штаб мирового пролетариата!

В день 1 мая пролетарии СССР демонстрируют свою солидарность с международным пролетариатом и угнетенными колониями. Да здравствует международная пролетарская революция!

Миллионы трудящихся **Индии** подымаются на борьбу против британского империализма, против помещиков и национальной буржуазии. Да здравствует советская Индия!

Пролетарский привет угнетенным народам **Востока,** борющимся с империалистическим игом.

В день 1 мая наш революционный привет узникам капитала, жертвам кровавого фашизма — борцам за мировой Октябрь.

Буржуазия готовит империалистическую войну. Рабочий класс под знаменем Коминтерна превратит ее в гражданскую войну за диктатуру пролетариата.

Да здравствует международный красный **день борьбы с империалистической войной,** за защиту СССР.

Социал - демократы — главная опора империалистов в подготовке новых войн и нападения на СССР. Долой социал - империалистов, да здравствует **Коммунистический Интернационал.**

Перед лицом новых великих битв маловеры покидают ряды боевого Интернационала. Беспощадная борьба **с правыми и троцкистскими** ликвидаторами. Да здравствует ленинский Коминтерн, осуществляющий заветы Маркса и Ленина.

Пакт Келлога в руках буржуазных правительств — лицемерная маска для подготовки новых войн. Пролетарии всех стран, срывайте эту маску, стройте боевые ряды для свержения буржуазии.

Только международная пролетарская революция положит конец росту вооружений и войнам. Да здравствует **советская власть** во всем мире.

Каждый новый успех СССР — удар по международной буржуазии. Да здравствует **Советский Союз** — отечество международного пролетариата!

Первомайский привет **Красной армии, Красному флоту,** бессменным часовым советских границ, вооруженному отряду мировой революции.

В день 1 мая молодые красноармейцы перед лицом трудящихся всего мира клянутся стойко защищать СССР, оплот мировой революции. Красная армия — страж мира, она отстоит завоевания Октябрьской революции.

Индустриализация — основа обороноспособности страны. Ни шагу назад от взятого темпа индустриализации.

Красная армия готовит сознательных бойцов, строителей социализма в городе и деревне.

СССР — знамя освобождения угнетенных национальностей всего мира. Да здравствует **братский союз национальностей!**

За индустриализацию, за коллективизацию сельского хозяйства. Развернем социалистическое наступление в городе и деревне.

Больше металла, чугуна, стали и машин. Больше тракторов в деревню.

Не дадим запугать себя трудностями. Отбросим колебания нытиков и маловеров. Развернем победоносное социалистическое строительство.

В буржуазных странах растет хищническая эксплоатация рабочих. В СССР рабочие переходят на семичасовой день. Да здравствует **семичасовой рабочий день** — детище Октября!

Соревнование фабрик, заводов, шахт и мастерских. — мощное орудие социалистического воспитания масс и вовлечения миллионов рабочих в управление хозяйством.

«Советская организация, переходя от формального демократизма буржуазной республики к действительному участию трудящихся в управлении, впервые ставит широко соревнование» (Ленин).

Через **социалистическое соревнование** подымем весь рабочий класс на борьбу с прогулами, браком, пьянством.

«Производительность труда — это в последнем счете самое важное, самое главное для победы нового общественного строя». (Ленин).

Социалистическая рационализация производства и снижение себестоимости — дело всего рабочего класса, дело рабочих каждого завода, фабрики и шахты в советской стране.

Да здравствует социалистическая рационализация, — основа материального и культурного под'ема рабочего класса в стране диктатуры пролетариата.

На черную доску цехи, заводы, фабрики, терпящие брак, прогулы, лодырничание и беспорядок.

Ударные бригады — образцы коммунистического отношения к труду, удар по рвачеству и расхлябанности в производстве.

Бойкот лодырю и прогульщику. Первомайский привет передовикам социалистического соревнования.

Через профсоюзы, как школу коммунизма, вовлечем миллионы пролетариев в строительство социализма. Шире развернем самокритику в профсоюзах, усилим связь с массами, укрепим руководство партии.

Через профсоюзы мобилизуем рабочий класс для решительного наступления на фронте **трудовой дисциплины.** Огонь по прогулам, пьянству и хулиганству на производстве!

Развернем социалистическую индустрию, создадим техническую основу под'ема сельского хозяйства, укрепим **производственную смычку города и деревни.**

Повысим урожайность. Об'единим крестьянские дворы в коллективы. К общему труду на общей земле!

Науку и технику на борьбу с нищетой и отсталостью в деревенской жизни. Подымем урожай с крестьянских полей. Развернем социалистическую перестройку деревни.

Комсомолец на тракторе будет взрыхлять и перепахивать не только поля СССР, но и старые привычки, весь старый уклад деревенской жизни, создавая новый строй коллективного труда.

Коммунист на селе — застрельщик и организатор коллективного хозяйства.

Комсомольцы, в поход за урожай, за коллективизацию.

Вперед к крупному коллективному хозяйству. «Вдвое и втрое был бы сбережен человеческий труд, если бы от раздробленности мелкого крестьянского хозяйства совершился переход к хозяйству общественному». (Ленин).

Организуем соревнование районов, волостей, деревень и сел в деле кооперирования, коллективизации, расширения посевных площадей и под'ема урожайности.

Строительство колхозов и совхозов—верный путь к улучшению положения бедноты, укреплению союза с середняком, освобождению деревни от эксплоатации кулака.

Поднимем наши совхозы, развернем строительство новых сельско - хозяйственных социалистических фабрик.

Через совхозы, колхозы, тракторные станции и колонны укрепим производственную смычку пролетариата и крестьянства.

Организуя бедноту, сплачивая бедняков и середняков под руководством рабочего класса, усилим наступление на кулака.

Наш лозунг: **опора на бедноту, прочный союз с середняком, беспощадная борьба с кулаком.**

«У нас есть чудесное средство одним ударом удесятерить наш государственный аппарат. Это чудесное дело — привлечение трудящихся, привлечение бедноты к повседневной работе управления государством». (Ленин).

Бюрократизм тормозит строительство в стране советов. Черпать новые кадры строителей из масс—вот надежное средство борьбы с бюрократизмом.

Рабочие и работницы, шире используйте мощное оружие **самокритики** для очищения советского аппарата от бюрократов и разложившихся.

Огонь рабочей самокритики **направим на язвы разложения и бюрократизма** в госаппарате.

На атаки классового врага ответим сосредоточенным огнем по саботажникам и вредителям. Создадим кадры **красных специалистов** из людей рабочего класса.

Смелей выдвигайте работниц, батрачек и крестьянок на руководящую работу. Больше помощи работо нашим выдвиженцам, новым кадрам строителей социализма.

Мобилизуем пролетарскую общественность на борьбу **за ликвидацию неграмотности.**

Крепите связь науки, техники и производства под руководством рабочего класса. Все достижения науки на дело социалистической индустриализации страны.

За решительную борьбу с антисемитизмом, За интернациональное воспитание масс.

Попы, сектанты, ксендзы и раввины —союзники кулака и нэпмана. **Усилим борьбу с поповским дурманом.**

Решительный отпор оппортунизму. Беспощадная борьба с правым уклоном и примиренчеством. Да здравствует ленинское единство рядов ВКП (б).

Троцкисты перешли в лагерь контрреволюции. Беспощадная борьба с изменниками делу пролетариата.

Очистим ряды партии от чуждых и разложившихся. Повысим боеспособность коммунистического авангарда.

Передовые рабочие и работницы в ряды ВКП (б).

Сплоченность революционных батальонов пролетариата — залог наших успехов.

Да здравствует ВКП (б)!

Да здравствует Коммунистический Интернационал!

Выше знамя ВКП (б) — организатора Октября. Рабочие и трудящиеся, сплачивайтесь вокруг ВКП (б) — руководителя социалистического строительства.

ЦЕНТРАЛЬНЫЙ КОМИТЕТ ВСЕСОЮЗНОЙ КОММУНИСТИЧЕСКОЙ ПАРТИИ (БОЛЬШЕВИКОВ).

V Закавказский с'езд советов рабочих, крестьянских красноармейских и краснофлотских депутатов

НАЗНАЧЕН

НА 3 МАЯ 1929 Г. В ТИФЛИСЕ

В ПОРЯДКЕ ДНЯ СЛЕДУЮЩИЕ ВОПРОСЫ: 1) ОТЧЕТ ПРАВИТЕЛЬСТВА ЗАКАВКАЗСКОЙ СОЦИАЛИСТИЧЕСКОЙ ФЕДЕРАТИВНОЙ СОВЕТСКОЙ РЕСПУБЛИКИ — ДОКЛ. т. Ш. ЭЛИАВА; 2) О ПЯТИЛЕТНЕМ ПЛАНЕ НАРОДНОГО ХОЗЯЙСТВА ЗСФСР — ДОКЛ. т. С. АМБАРЦУМЯН; 3) О МЕРОПРИЯТИЯХ ПО ПОДНЯТИЮ СЕЛЬСКОГО ХОЗЯЙСТВА В ЗСФСР — ДОКЛ. т. М. Д. ГУСЕЙНОВ, СОДОКЛ. т. т. Д. БУНИАТ-ЗАДЕ, С. ДЖУГЕЛИ И А. ЕРЗИНКЯН; 4) О РАЙОНИРОВАНИИ ЗСФСР, — ДОКЛ. т. Ф. МАХАРАДЗЕ; 5) ОБ УТВЕРЖДЕНИИ ДЕКРЕТОВ И ПОСТАНОВЛЕНИЙ, ПРИНЯТЫХ ПРАВИТЕЛЬСТВОМ ЗСФСР В ПРОМЕЖУТОК ВРЕМЕНИ МЕЖДУ IV И V ЗАКАВКАЗСКИМИ С'ЕЗДАМИ СОВЕТОВ — ДОКЛ. т. А. ШАВЕРДОВ; 6) КОНСТИТУЦИОННЫЕ ВОПРОСЫ—ДОКЛ. т. А. ДОЛИДЗЕ; 7) ВЫБОРЫ ЗАКАВКАЗСКОГО ЦЕНТРАЛЬНОГО ИСПОЛНИТЕЛЬНОГО КОМИТЕТА; 8) ВЫБОРЫ ДЕЛЕГАТОВ НА V ВСЕСОЮЗНЫЙ С'ЕЗД СОВЕТОВ.

Секретарь ЗакЦИК А. ШАВЕРДОВ.

16-го АПРЕЛЯ 1917 ГОДА—ДЕНЬ ВОЗВРАЩЕНИЯ ЛЕНИНА ИЗ ЭМИГРАЦИИ

В. ЛЕНИН

Очередные задачи советской власти

Печатаемая ниже работа Ленина, посвященная задачам хозяйственного строительства, трудовой дисциплины и социалистического соревнования, представляет собой стенографическую запись на 21 странице, продиктованную им стенографу 28 марта 1918 года. Сохранившаяся часть стенограммы не имеет ни начала, ни, по-видимому, конца. В оригинале отсутствует также заглавие. Однако, сравнивая эту стенограмму со статьей Владимира Ильича «Очередные задачи советской власти» (собрание сочинений, том XV, стр. 194-225), можно установить, что стенограмма является первоначальным наброском этой статьи.

Развиваемые в этой записи мысли об организации социалистического соревнования представляют развитие недавно опубликованной институтом статьи Владимира Ильича «Как организовать соревнование».

Работа, за исключением небольшого отрывка о кооперации, публикуется впервые. Запись авторской правке не подвергалась, но она сделана настолько удовлетворительно, что печатается почти без всяких стилистических изменений.

ИНСТИТУТ ЛЕНИНА.

Советская пресса отдавала непомерно много места и внимания тем мелочам политики и тем личным вопросам политического руководства, которыми капиталисты всех стран старались отвлекать внимание народных масс от действительно серьезных и глубоких коренных вопросов их жизни. В этом отношении нам предстоит еще почти заново решить задачу, для решения которой есть налицо все материальные предпосылки, нет только сознания необходимости этой задачи и готовности решить ее. Эта именно задача — превратить прессу из органа преимущественно сообщения политических новостей дня в серьезный орган экономического воспитания масс населения. Нужно будет добиться, и мы добьемся, что пресса, обслуживающая советские массы, будет уделять меньше места вопросам о личном составе политического руководительства или девятистепенным политическим мероприятиям, составляющим обыденную деятельность и рутинную работу всех политических учреждений. На первое место пресса должна будет ставить вопросы труда в их непосредственно практической постановке.

Пресса должна стать органом трудовой коммуны в том смысле, чтобы предавать гласности как раз то, что старались скрыть от массы руководители капиталистических предприятий. Для капиталиста внутренняя организация предприятия представляет собою нечто, коммерческой тайной защищенное от глаз посторонней публики, нечто такое, где, кажется, они хотели бы быть негласными, единовластными, защищенными не только от критики, не только от постороннего вмешательства, но и от постороннего глаза. Наоборот, у советской власти именно организация труда на отдельных крупнейших предприятиях и в отдельных деревенских общинах является самым главным, коренным, злободневным вопросом всей общественной жизни.

Нашим первым и главным средством повышения самодисциплины трудящихся для перехода от старых, никуда негодных приемов работы или приемов отлынивания от работы в капиталистическом обществе — главным средством должна являться пресса, вскрывающая недочеты хозяйственной жизни каждой трудовой коммуны, беспощадно клеймящая эти недочеты и, таким образом, апеллирующая к общественному мнению трудящихся для излечения этих язв. Пусть у нас будет вдесятеро меньше газетного материала (может быть, было бы хорошо, если он будет в сто раз меньше), газетного материала, посвященного так называемой злобе дня,—пусть у нас будет распространенная в сотнях тысяч, миллионах экземпляров печать, знакомящая население с образцовой постановкой дела в немногих, опережающих другие, трудовых коммунах государства. Каждая фабрика, каждая артель, земледельческое предприятие и каждое селение, переходящее к новому земледелию с применением закона о социализации земли, является теперь в смысле демократических основ советской власти самостоятельной коммуной с внутренней организацией труда. В каждой из этих коммун повышение самодисциплины трудящихся, умение их сработаться с руководителями и специалистами, хотя бы из буржуазной интеллигенции, достижение ими практических результатов в смысле повышения производительности труда и экономии человеческого труда, сбережения продуктов от того неслыханного расхищения, от которого мы страдаем неимоверно в настоящее время,—вот что должно составить содержание большей части материала нашей советской печати. Вот на каком пути мы можем и должны достигнуть того, что сила примера стала в первую голову моральным, а затем принудительно вводимым образцом устройства труда в новой советской России.

В капиталистическом обществе были неоднократно примеры устройства трудовых коммун со стороны людей, которые надеялись мирно и безболезненно убедить человечество в преимуществе социализма и обеспечить его введение. Со стороны революционных марксистов такая точка зрения, такие приемы деятельности вызывают вполне законные насмешки, потому что в обстановке капиталистического рабства достигнуть каких-либо коренных изменений путем изолированных примеров было бы действительно совершенно пустым мечтанием, на практике приводившим либо к безжизненным предприятиям, либо к превращению этих предприятий в союзы мелких капиталистиков. Эта привычка относиться с насмешкой и пренебрежением к значению примера в массовом народном хозяйстве сказывается иногда теперь на людях, которые не продумали коренного изменения, наступившего со времени завоевания политической власти пролетариатом. Теперь, когда земля перестала быть частной собственностью, когда фабрики и заводы почти перестали быть частной собственностью и, несомненно, перестанут быть таковою в самом ближайшем будущем (ввести соответственные декреты — это не представит для советской власти в теперешнем ее положении решительно никакого труда), — теперь значение примера трудовой коммуны, решающего лучше способы и организацию этой задачи, приобрело гигантское значение.

Нам надо именно теперь позаботиться о том, чтобы из массы необыкновенно ценного материала, который имеется налицо в виде опыта новой организации производства в отдельных городах, на отдельных предприятиях, в отдельных деревенских общинах, чтобы этот опыт стал достоянием масс. Мы до сих пор находимся еще под значительным давлением старого общественного мнения буржуазии. Если просмотреть наши газеты, легко убедиться в том, какое непомерно большое место уделяем мы еще вопросам, поставленным буржуазией, вопросам, которыми она хочет отвлечь внимание трудящихся от конкретных практических задач социалистического переустройства. Мы должны превратить — мы превратим — прессу из органа сенсаций и простого аппарата для сообщения политических новостей в орган борьбы против буржуазной лжи, в орудие экономического перевоспитания массы, в орудие ознакомления массы с тем, как надо налаживать труд по-новому.

Предприятия или деревенские общины, которые не поддаются никаким призывам и требованиям относительно восстановления самодисциплины и повышения производительности труда, будут выдвигаться на черную доску социалистическими партиями, будут либо переводиться в разряд больных предприятий, относительно которых приходится принимать меры для их оздоровления путем особых приспособлений — особых шагов и узаконений,—либо будут переводиться в разряд штрафованных предприятий, которые подлежат закрытию и участники которых должны быть переданы народному суду. Введение гласности в этой области само по себе будет громадной реформой и послужит привлечению широких народных масс к самостоятельному участию в решении этих вопросов, всего более затрагивающих массы. До сих пор мало удалось сделать в этом отношении именно потому, что то, что держалось на отдельных предприятиях, в отдельных общинах скрытым от общественности, остается по старому тайной, что было понятно при капитализме и что совершенно нелепо и бессмысленно в обществе, желающем осуществить социализм. Сила примера, которая не могла проявить себя в обществе капиталистическом, получит громадное значение в обществе, отменившем частную собственность на землю и фабрики,—не только потому, что здесь будут, может быть, следовать хорошему примеру, но потому, что лучший пример организации производства будет сопровождаться неизбежным облегчением труда, увеличением суммы потребления тех, кто эту лучшую организацию провел. Здесь, в связи с вопросом о значении прессы, как органа реорганизации и перевоспитания масс, мы должны также коснуться вопроса о значении прессы в деле организации соревнования.

Организация соревнования должна занять видное место среди задач советской власти в экономической области. Буржуазные экономисты не раз выступали в своей критике социализма с заявлением о том, что будто социалисты отрицают значение соревнования или не дают места ему в их системе или, как они выражались, в их плане общественного устройства. Нечего говорить, насколько нелепо это обвинение, не раз опровергавшееся в социалистической печати. Буржуазные экономисты смешивали, как всегда, вопрос об особенностях капиталистического общества с вопросом об иной форме организации соревнования. Нападки социалистов никогда не направлялись на соревнование, как на таковое, а только на конкуренцию. Конкуренция является особенной формой соревнования, свойственной капиталистическому обществу и состоящей в борьбе отдельных производителей за кусок хлеба, за влияние, за место на рынке. Уничтожение конкуренции, как борьбы, связанной только с рынком производителей, нисколько не означает уничтожения соревнования; напротив, именно уничтожение товарного производства капитализма открывает дорогу возможности организовать соревнование не в зверских, а в человеческих формах. Именно в настоящее время в России при тех основах политической власти, которые созданы советской республикой, при экономических свойствах, которые характеризуют Россию с ее необ'ятными пространствами и гигантским разнообразием условий, именно теперь у нас организация соревнования на социалистических началах должна представлять собою одну из наиболее важных, наиболее благодарных задач по реорганизации общества.

Мы стоим за демократический централизм. Надо ясно понять, как далеко отличается демократический централизм, с одной стороны, от централизма бюрократического, и, с другой стороны — анархизма. Противники централизма постоянно выдвигают автономию и федерацию, как средства борьбы со случайностями централизма. На самом деле демократический централизм нисколько не исключает автономию, а, напротив, предполагает ее необходимость. В самом деле, даже федерация, если она основывается на серьезных национальных отличиях, вызывающих действительную необходимость известной государственной обособленности, — даже федерация нисколько не противоречит демократическому централизму. Сплошь и рядом федерация при действительно демократическом строе и тем более при советской организации государственного устройства является лишь переходным шагом к действительному демократическому централизму. На примере Российской советской республики особенно наглядно показывается нам как раз то, что теперь федерация, которую мы вводим и которую будем вводить, послужит именно вернейшим шагом к самому прочному об'единению различных национальностей в России в единое демократическое централизованное советское государство.

Вот подобно тому, как демократический централизм отнюдь не исключает автономии и федерации, так он нисколько не исключает, а, напротив, предполагает полнейшую свободу различных местностей и даже различных общин государства по выработке разнообразных форм государственной, общественной и экономической жизни. Нет ничего ошибочнее, как смешение демократического централизма с бюрократизмом и шаблонизацией. Наша задача теперь провести именно демократический централизм в области хозяйства и обеспечить абсолютную стройность и единство в функционировании таких экономических предприятий, как железные дороги, почта и телеграф и прочие средства транспорта и т. п. В то же самое время централизм, понятый действительно в демократическом смысле, предполагает первый раз историей созданную возможность полного и беспрепятственного развития не только местных особенностей, но и местного почина, местной инициативы, разнообразия путей, приемов и средств движения для общей цели.

Поэтому задача организовать соревнование состоит из двух сторон: с одной стороны, требует проведения демократического централизма, так, как он обрисован выше, а с другой стороны — она означает возможность нахождения наиболее правильного и наиболее экономного пути реорганизации экономического строя в России. Говоря вообще, этот путь известен. Он состоит в переходе к крупному, на машинной индустрии построенному хозяйству, в переходе к социализму. Но конкретные условия и формы этого перехода неизбежно являются и должны быть разнообразными, в зависимости от тех условий, в которых начинается движение, направленное к созданию социализма.

Местные отличия, в особенности экономического уклада, и бытовые формы, степень подготовленности населения и попытки осуществлять тот или иной план,—все это должно отразиться на своеобразии пути к социализму в той или иной трудовой коммуне государства. Чем больше будет такого разнообразия, — конечно, если оно не перейдет в оригинальничание, — тем вернее, тем быстрее будет обеспечено, как достижение нами демократического централизма, так и осуществление социалистического хозяйства. Нам остается теперь только организовать соревнование, то-есть обеспечить гласность, которая давала бы возможность всем общинам государства ознакомлять относительно того, как именно пошло экономическое развитие в различных местностях, обеспечить, во-вторых, сравнимость результатов движения к социализму в одной или другой коммуне государства, обеспечить, в-третьих, возможность практического повторения опыта, проделанного в одной общине, другими общинами, обеспечить возможность обмена теми материальными силами и человеческими силами, которые проявили себя с наилучшей стороны в соответственной области народного хозяйства или государственного управления.

Придавленные капиталистическим строем, мы не можем в точности даже представить себе в настоящее время, какие богатые силы таятся в массе трудящихся, в разнообразии трудовых коммун большого государства, в интеллигентских силах, которые до сих пор работали, как мертвые, безгласные исполнители предначертаний капиталистов, какие силы таятся и могут развернуться при социалистическом устройстве общества. Наше дело состоит только в том, чтобы расчистить работу всем этим силам. Если мы поставим организацию соревнования, как нашу государственную задачу, при условии проведения советских принципов государственного порядка, при условии уничтожения частной собственности на землю, на фабрики, на заводы и прочее, — результаты должны будут показать себя неизбежно и подскажут нам дальнейшие формы строительства.

ГЛАВА 11-Я

Резолюция чрезвычайного с'езда советов *), упомянутая мною в начале, говорит, между прочим, о необходимости создания стройной крепкой организации. В настоящее время организованность как советских учреждений, так и экономических единиц, действующих в пределах России, чрезвычайно невысока. Можно сказать, что преобладает состояние громадной дезорганизации. Но было бы неправильно оценивать его (состояние), как состояние развала, краха и упадка. Если буржуазная пресса делает такую оценку, то понятно, что интересы класса капиталистов заставляют людей смотреть таким образом, или, вернее, заставляют делать вид, что они смотрят так. На самом же деле всякий человек, способный сколько - нибудь исторически взглянуть на вещи, не усумнится ни на минуту в том, что теперешнее состояние дезорганизации есть состояние перехода — перехода от старого к новому — есть состояние роста этого нового. Переход от старого к новому, если он проходит так круто, как проходит он в России с февраля 1917 года, предполагает, конечно, гигантское разрушение обветшалого и омертвевшего в общественной жизни. И, понятно, поиски нового не могут дать сразу тех определенных, установившихся, почти застывших и окочечевших форм, которые раньше складывались веками и веками держались. Теперешние советские учреждения и те экономические организации, которые характеризуются понятием рабочего контроля в промышленности, эти организации находятся еще в периоде брожения и полной неустановленности. В этих организациях преобладает, естественно, сторона, так сказать, дискуссионная или сторона митинговая над стороной деловой. Иначе быть не может, потому что без привлечения к общественному строительству новых слоев народа, без пробуждения активности широких масс, доселе спавших, ни о каком революционном преобразовании не может быть и речи. Бесконечные дискуссии и бесконечные митингования, — о чем так много и так озлобленно говорит буржуазная печать, — являются необходимым переходом совершенно еще неподготовленных к общественному строительству масс, переходом от исторической спячки к новому историческому творчеству. Нет решительно ничего страшного в том, что этот переход местами затягивается или в том, что обучение масс новой работе идет не с той быстротой, о которой может мечтать человек, привыкший работать в одиночку и не понимающий, что значит поднять сотни, тысячи и миллионы к самостоятельной политической жизни.

Но, понимая это, мы должны также понять и наступающий в этом отношении перелом. Пока советские учреждения не распространились по всей России, пока социализация земли и национализация фабрик остались исключением из общего правила, до тех пор естественно, что общественное заведывание народным хозяйством не могло еще выйти, если взять дело в общенациональном масштабе, из стадии предварительной дискуссионной подготовки, из стадии обсуждения, из стадии толкования. Теперь как раз наступает перелом,—советские учреждения распространились по всей России. С Великороссии они перекинулись на громадное большинство других национальностей в России. Социализация земли в деревне и рабочий контроль в городах перестали быть исключениями и стали, наоборот, правилами. С другой стороны, крайне критическое и даже отчаянное положение страны в смысле обеспечения хотя бы простой возможности существования для большинства населения в смысле обеспечения его от голода — эти хозяйственные условия настоятельно требуют достижения определенных практических результатов. Деревня могла бы прокормиться своим хлебом, это — несомненно, но она сможет прокормиться им только в том случае, если действительно, с абсолютной строгостью произойдет учет всего имеющегося хлеба и если величайшей экономией и бережливостью сумеют распределить его между всем населением.

А для правильного распределения нужна правильная постановка транспорта. Транспорт как раз всего более разрушен войной. И для восстановления транспорта в стране, отличающейся такими громадными расстояниями, как Россия, всего более нужна стройная, крепкая организация, может быть, действительно миллионов людей, работающих с правильностью часового механизма.

Теперь наступил как раз тот переломный пункт, когда мы должны, нисколько не останавливая подготовки масс к участию их в государственном и экономическом управлении всеми делами общества, нисколько не мешая подробнейшему обсуждению ими новых задач (напротив, всячески помогая им проводить это обсуждение, чтобы самостоятельно додуматься до правильных решений), в то же самое время мы должны начать строго отделять две категории демократических функций: с одной стороны, дискуссии и митингования, а с другой стороны—установление строжайшей ответственности за исполнительские функции и безусловно трудовое дисциплинированное, добровольное исполнение предписаний и распоряжений, необходимых для того, чтобы хозяйственный механизм работал действительно так, как работают часы. К этому нельзя было перейти сразу, требовать этого было бы злостной провокацией несколько месяцев назад. Этого преобразования, вообще говоря, нельзя провести никаким декретом, никаким предписанием. Но настало время, когда первым пунктом всей нашей революционной преобразовательной деятельности является осуществление именно этого преобразования. Теперь оно подготовлено, теперь условия для него назрели и теперь дальше откладывать и дальше ждать нельзя.

Недавно при обсуждении вопроса о реорганизации и правильной постановке железнодорожного транспорта возник вопрос о том, насколько единоличная распорядительная власть (власть, которую можно было бы назвать властью диктаторской) совместима с демократическими организациями вообще и коллегиальным началом в управлении в особенности, с советским социалистическим принципом организации, в частности. Несомненно, что очень распространенным является мнение, будто о таком совмещении не может быть и речи, мнение, будто единоличная диктаторская власть несовместима ни с советским типом государства, ни с коллегиальностью управления. Нет ничего ошибочнее этого мнения. Демократический принцип организации масс для активного участия не только в обсуждении общих правил, постановлений и законов, не только в контроле за их выполнением, но и непосредственно в их выполнении—это значит: каждый представитель массы, каждый гражданин должен быть поставлен в такие условия, чтобы он мог участвовать и в обсуждении законов государства, и в выборе своих представителей, и в проведении государственных законов в жизнь. Но из этого вовсе не следует, чтобы, допустим, был малейший хаос или малейший беспорядок насчет того, кто ответственен в каждом отдельном случае за определенные исполнительные функции, за проведение в жизнь определенных распоряжений, за руководство определенным процессом общего труда в известный промежуток времени. Масса должна иметь право выбирать себе ответственных руководителей. Масса должна иметь право знать и проверять каждый самый малый шаг их деятельности. Масса должна иметь право выдвигать всех без из'ятия рабочих членов массы на распорядительные функции. Но это нисколько не означает, чтобы процесс коллективного труда мог оставаться без определенного руководства, без точного установления ответственности руководителя, без строжайшего порядка, создаваемого единством воли руководителя. Ни железные дороги, ни транспорт, ни крупные машины и предприятия вообще не могут функционировать правильно, если нет единства, связывающего всю наличность трудящихся в один хозяйственный орган, работающий с правильностью часового механизма. Социализм порожден крупной машинной индустрией. И если трудящиеся массы, вводящие социализм, не сумеют приспособить своих учреждений так, как должна работать крупная машинная индустрия, тогда о введении социализма не может быть и речи.

Вот почему переживаемый нами момент, когда советская власть и диктатура пролетариата достаточно укрепились, когда главные линии социализирующегося неприятеля, т. е. сопротивляющихся эксплоататоров, достаточно разрушены и обезврежены, когда подготовка масс населения функционированием советских учреждений к самостоятельному участию во всей общественной жизни достаточно произведена в настоящий момент, на очередь выдвигаются задачи строжайше отделить дискуссии и митингования от беспрекословного исполнения всех предписаний руководителя. Это значит—отделить необходимую, полезную, вполне признаваемую любым советом подготовку масс к проведению известной меры и к контролю над проведением этой меры—отделить от самого этого проведения. Массы могут теперь, это им обеспечивают советы, взять в свои руки всю власть и укреплять эту власть. Но для того, чтобы не получилось того многовластия и той безответственности, от которых мы невероятно страдаем в настоящее время, для этого нужно, чтобы о каждой исполнительной функции мы знали в точности, какие именно лица выбраны на должность ответственных руководителей и несут ответственность за функционирование всего хозяйственного организма в целом. Для этого нужно, чтобы как можно чаще, при малейшей к тому возможности, определились выборные ответственные лица для единоличного распоряжения всем хозяйственным организмом в целом.

Необходимо добровольное исполнение распоряжений этого единоличного руководителя, необходим переход от той смешанной формы дискуссии, митингования, исполнения и в то же самое время критики, проверки и исправления к строго правильному ходу машинного предприятия. К этой задаче в громадном большинстве трудовые коммуны России и рабоче-крестьянские массы уже подходят и уже подошли. Задача советской власти — взять на себя роль истолкователя наступающего теперь перелома и узаконителя его необходимости.

Лозунг практицизма и деловитости пользовался небольшой популярностью среди революционеров. Можно сказать даже, что не было среди них менее популярного лозунга. Вполне понятно, что пока задача революционеров состояла в разрушении старого капиталистического общества, они должны были относиться к такому лозунгу с отрицанием и насмешкой. Ибо на практике под этим лозунгом пряталось тогда в той или иной форме стремление примириться с капитализмом или ослабить натиск пролетариата на основы капитализма и ослабить революционную борьбу против капитализма.

Совершенно понятно, каким образом дело должно было измениться в корне после завоевания власти пролетариатом, после обеспечения этой власти, после приступа к работе по созданию в широком масштабе основ нового, т. е. социалистического общества. Мы и теперь, как было отмечено выше, не вправе ни на волос ослабить ни своей работы по убеждению массы населения в правильности наших идей, ни своей работы по разрушению сопротивления эксплоататоров. Но главное при исполнении этих двух функций нами уже сделано. Главным и очередным является теперь лозунг именно практичности, именно деловитости.

Отсюда вытекает, что привлечение к работе буржуазной интеллигенции является очередной, назревшей и необходимой задачей дня. Было бы до смешного нелепо, если бы в таком привлечении усматривали какое-то шатание власти, какое-то отступление от принципов социализма или какой-то недопустимый компромисс с буржуазией. Высказывать такое мнение, значило бы повторять без всякого смысла слова, относящиеся к совершенно иному периоду деятельности.

Напротив, именно во исполнение наших революционных задач, именно во имя того, чтобы эти задачи не остались утопией или неясным пожеланием, а превратились бы действительно в реальность и были бы осуществлены немедленно, именно во имя такой цели мы должны теперь поставить, как свою первую, очередную и главнейшую задачу,—именно практичность и деловитость организационной работы. Дело идет сейчас именно о том, чтобы со всех сторон приняться за практическое возведение того здания, план которого мы уже давно начертали и почву под которое мы уже достаточно энергично отвоевали и достаточно прочно отвоевали, материал которого мы в достаточном количестве собрали и которое надо теперь, окружив его подсобными лесами и одевшись в рабочую одежду, не боясь испачкать ее во всяких вспомогательных материалах, строго исполняя предписания руководящих практической работой лиц, надо это здание строить, строить и строить.

До какой степени остаются иногда непонятными указанные выше перемены в постановке наших задач, это видно, между прочим, из недавней дискуссии о роли профессиональных союзов **). Был высказан взгляд (который поддерживался меньшевиками, разумеется, с явно провокаторскими целями, т. е. с целью провоцировать нас, шаги, выгодные лишь для буржуазии), был выражен взгляд, что профессиональные союзы в интересах сохранения и укрепления классовой самостоятельности пролетариата не должны становиться государственными организациями. Этот взгляд прикрывался благовидными и достаточно привычными и достаточно заученными словами о борьбе труда против капитала и необходимости классовой самостоятельности пролетариата. На самом же деле этот взгляд был и остается либо буржуазной провокацией самого грубого пошиба, либо крайним недомыслием и рабским повторением лозунгов вчерашнего дня, что показывает анализ изменившихся условий сегодняшней полосы истории. Вчера главной задачей профессиональных союзов была борьба против капитала и отстаивание классовой самостоятельности пролетариата. Вчера лозунгом дня было недоверие к государству, ибо это было государство буржуазное. Сегодня государство становится и стало пролетарским. Рабочий класс становится господствующим классом в государстве. Профессиональные союзы становятся и должны стать государственными организациями, на которые, в первую очередь, ложится ответственность за реорганизацию всей хозяйственной жизни на началах социализма. Поэтому применять к теперешней эпохе лозунги старого профессионализма значило бы отрекаться от социалистических задач рабочего класса.

То же самое приходится сказать и о кооперативах. Кооператив есть лавочка, и какие угодно изменения, усовершенствования и реформы не изменят того, что это лавочка. К этому взгляду приучила социалистов капиталистическая эпоха. И нет сомнения, что эти взгляды были правильным выражением сущности кооперативов, пока они оставались небольшим привеском к механизму буржуазного строя. Но в том то и дело, что положение кооперативов в корне и принципиально меняется со времени завоевания государственной власти пролетариатом, с момента приступа пролетарской государственной власти к систематическому созданию социалистических порядков. Тут количество переходит в качество. Кооператив, как маленький островок в капиталистическом обществе, есть лавочка. Кооператив, если он охватывает все общество, в котором социализирована земля и национализированы фабрики и заводы, есть социализм. Задача советской власти после того, как буржуазия экспроприирована политически и экономически, состоит главным образом в том, чтобы распространить кооперативные организации на все общество, чтобы превратить всех граждан данной страны поголовно в членов одного общенационального или, вернее, общегосударственного кооператива. Если от этой задачи мы будем отмахиваться ссылкой на классовый характер рабочих кооперативов, то мы окажемся реакционерами.

Рабочий класс при существовании капитализма проявлял две тенденции своей политической и экономической деятельности. С одной стороны, это была тенденция удобно и сносно устроиться при капитализме, что было осуществимо лишь для небольшой верхней прослойки пролетариата. С другой стороны, — это была тенденция стать во главе всех трудящихся и эксплоатируемых масс для революционного ниспровержения господства капитала вообще. Понятно, что когда эта вторая тенденция победила, когда капитал низвергнут и когда надо начать строить всенародный социалистический кооператив, понятно, что наш взгляд на задачи и условия кооперативного движения меняется коренным образом. Мы должны вступить в соглашение с кооперативами буржуазными, как и кооперативами пролетарскими. Было бы смешно с нашей стороны бояться соглашений с буржуазными кооперативами, ибо мы теперь господствующая власть. Нам нужно такое соглашение, чтобы найти практически осуществимые, удобные и подходящие для нас формы перехода частичных раздробленных кооперативов к единому всенародному кооперативу. Как государственная власть, мы не можем бояться соглашения с буржуазными кооперативами, ибо такое соглашение будет неизбежно подчинением их нам. В то же самое время мы должны понять, что мы представляем из себя новую государственную пролетарскую власть, что рабочий класс стал господствующим теперь в государстве классом. Поэтому рабочие кооперативы должны стать во главе движения, переводящего отдельные кооперативы в единый всенародный кооператив. Рабочий класс должен не замыкаться от остальных частей населения, а, наоборот, руководить всеми частями населения, без из'ятия в деле перевода их к поголовному об'единению в единый всенародный кооператив. Какие практические, непосредственно осуществимые, переходные меры нужны для этого—это вопрос другой. Но надо ясно сознать и непререкаемо решить, что все дело теперь именно в этом практическом переходе, что пролетарская государственная власть должна за него взяться, всякие реформы его на опыте проверить и во что бы то ни стало этот переход осуществить.

ГЛАВА 13-Я

Особенно следует отметить при обсуждении вопроса о восстановлении дисциплины и самодисциплины трудящихся ту важную роль, которая выпадает теперь на долю судов. Суд был в капиталистическом обществе преимущественно аппаратом угнетения, аппаратом буржуазной эксплоатации. Поэтому безусловной обязанностью пролетарской революции было не реформировать судебные учреждения (этой задачей ограничивались кадеты и их отголоски—меньшевики и правые эсеры), а совершенно уничтожить, смести до основания весь старый суд и его аппарат. Эту необходимую задачу Октябрьская революция выполняла и выполнила успешно. Вместо старого суда она стала создавать новый народный суд, вернее — советский суд, построенный на принципе участия трудящихся и эксплоатируемых классов, и только этих классов в управлении государством. Новый суд нужен был, прежде всего, для борьбы против эксплоататоров, пытающихся восстановить свое господство или отстаивать свои привилегии или тайком протащить, обманом заполучить ту или иную частичку этих привилегий.

Но, кроме того, на суды, если они организованы действительно на принципе советских учреждений, ложится другая, еще более важная задача. Это задача обеспечить строжайшее проведение дисциплины и самодисциплины трудящихся. Мы были бы смешными утопистами, если бы воображали себе, что подобная задача осуществима на другой день после падения власти буржуазии, т. е. в первую стадию перехода от капитализма к социализму или без принуждения. Без принуждения такая задача совершенно невыполнима. Нам нужно государство, нам нужно принуждение. Органами пролетарского государства, осуществляющего такое принуждение, должны быть советские суды. На них ложится громадная задача воспитания населения в трудовой дисциплине. У нас сделано еще непомерно мало, вернее — почти ничего не сделано для этой цели. Мы должны добиться организации подобных судов в самом широком масштабе с распространением их деятельности на всю трудовую жизнь страны. Лишь подобные суды при условии участия в них самых широких масс трудящегося эксплоатируемого населения сумеют в демократических формах, сообразно с принципами советской власти, добиться того, чтобы пожелания дисциплины и самодисциплины не остались голыми пожеланиями. Лишь подобные суды сумеют добиться того, чтобы у нас была революционная власть, которую мы все признаем не на словах, говоря о диктатуре пролетариата, вместо которой мы слишком часто видим вокруг себя нечто киселеобразное. Впрочем, правильнее было бы сравнить то общественное состояние, в каком мы находимся, не с киселем, а с переплавкой металла для выработки более прочного сплава.

*) Речь идет о резолюции 4-го всероссийского чрезвычайного с'езда советов 14 — 16 марта 1918 года, написанной Владимиром Ильичем Лениным (см. 15-й том собрания сочинений, стр. стр. 183—5).

**) Ленин имеет в виду прения между меньшевиками, сторонниками независимости профсоюзов, и большевиками на первом всероссийском с'езде профсоюзов 20—27 (7—4) января 1918 года.

К 12 годовщине возвращения Ленина

1917 — 16-3 апреля — 1929 г.

(ВОСПОМИНАНИЯ)

1. ИЗ ЭМИГРАЦИИ В РЕВОЛЮЦИОННУЮ РОССИЮ

Это было приблизительно через месяц после низвержения царизма в России (февральско - мартовская революция). Мы находились в Швейцарии,—тов. Ленин в Цюрихе, а я в Женеве. Я получил от него иллюстрированную открытку с таким приблизительно содержанием: **«Тов. Миха, поздравляю с революцией в России; ваш «оптимизм» оправдался так скоро... я готовлюсь в путь-дорогу, укладываю чемоданы... Что вы делаете?».** Я в тот-же день отправил ему ответное поздравление с замечанием, что чемодан у меня уложен с прошлого года, и в любой момент, — хоть и сегодня,—готов с ним ехать в горнило бушующей великой революции.

Капитель организации нашего возвращения продолжалась 2-3 недели из-за препятствий, которые ставил нам английский («Антанта») империализм, и из-за равнодушного (почти открыто враждебного) отношения к нам (к эмиграции) «временного революционного правительства» Милюкова-Гучкова и эсеровско-меньшевистского состава (в своем большинстве) Петроградского совета рабочих и солдатских депутатов.

А все-же устроилось скорое возвращение!

Я получил телеграфное приглашение от Ильича быть такого-то числа в Берне для от'езда через Германию в Россию... Телеграмму я получил по дороге к Женевскому вокзалу, и я никакого своего чемодана, уложенного с прошлого года,—как я писал Ильичу,—не мог взять: поезд отходил, и не было времени.

Нашему от'езду через Германию, тогда воевавшую с Россией (вместе с Антантой), мешало большинство эмигрантов, не только из других партий, но даже и из нашей, большевистской. Близкие товарищи и многие «интернационалисты» из других партий думали, что лучше дожидаться распоряжения **«временного революционного правительства» России и Петроградского совета**, и Антанта, мол,—в военной коалиции которой находится и Россия,—в конце концов разрешит нам проехать на родину, и даже, пожалуй, сама нас отвезет! Но она отвозила только **«оборонцев»**,—эмигрантов, стоявших за войну. Нас она и там,—в Западной Европе,—еще с трудом терпела. Поэтому, наивность некоторых наших товарищей и многих «интернационалистов» из других партий не помешала нам с Ильичем во главе сорганизовать экстерриториальный проезд через Германию с помощью секретаря швейцарской социалистической партии, т. Платтена...

* * *

К отходу поезда из Женевы в Берн на вокзале набралось много эмигрантов и из близких товарищей и из других партий. Со мной уезжающих было мало — человек до 10,—не больше... Противодействовали нашему от'езду, а все-таки оставшимся еще эмигрантам **«до попутного ветра»** со стороны Антанты (!),—захотелось меня и других уезжавших товарищей провожать.

Демонстрации на вокзале мы не думали устраивать. Я, придя на вокзал, тотчас-же забрался в вагон и «скрылся». Но меня вызвали друзья—т.т. Самуели (он-же Ной) Буачидзе и Жорик (он-же Мелитон) Филия. Я выглянул из окна, кто-то снизу схватил мои руки и, плача, пожимал обе. Взглянул—не узнал... Молодой парень, плохо одетый, как и все мы были там. Он напомнил,—разносчик некоторых русских эмигрантских газет (из Америки в особенности). Он хотел целовать мои руки. Я его поднял и расцеловал в лицо. Он мне сказал: **«Я не анархист,—нет, нет, я только беспартийный пролетарий, но я знаю, ты был у нас действительно, самый революционный, и, вот, первым и уезжаешь на фронт революции».** Он меня тронул... При отходе поезда, стоявшим на Женевском вокзале эмигрантам, провожавшим нас, я пожелал—долго не застрять в этом «проклятом Женевском болоте» и последовать за нами, когда они узнают, что мы счастливо добрались до **Петрограда**—очага революции.

Одна «эмигрантка» мне крикнула: **«Тов. Миха, не обижайте нас»**... Так она поняла мои искренно-товарищеские пожелания!..

* * *

В Берне Ильич заставил меня купить ботинки, кое-что из мелочей и швейцарский сак, раз я не успел взять из Женевы—даже ни одного чистого носового платка!

Впрочем, я должен зафиксировать здесь один факт. В Женеве, — как и в других городах Западной Европы,—до низвержения самодержавия в России у голодающих самых эмигрантов были **«общества помощи каторжанам и ссыльным»**, организованные, кажется, по инициативе и при содействии тов. **Феликса Кона**. Они помогали каторжанам и ссыльным в России—Сибири, и других мест.

Неугасимый дух революционного энтузиазма горел в среде голодных эмигрантов! И, вот, после февральско-мартовской революции в России их ликвидировали. Ликвидировали и Женевское общество, но у него оказалось в кассе еще 100 франков. Их-то, по единогласному решению всех его членов, присылают мне через председателя «общества» моего незабвенного товарища покойного Самуеля (Ноя) **Буачидзе**.

Тов. Ной успел меня убедить принять эти деньги и немедленно, на скорую руку, по дороге на вокзал заставил купить брюки, которые, по его мнению, на мне чересчур неблагополучно выглядят. После разных закупок и мелочей по дороге, остаток этих «каторжных» грошей в размере 50 франков, английские жандармы и офицеры (агенты антантовского империализма) на границе между Швецией и Финляндией, засевшие как «Соловьи-разбойники» и пытавшиеся еще последний раз нас обидеть и обыскавшие меня и Ильича,—поощупали их и ахнули, разочаровавшись, что у нас никаких больших сумм нет, как у «агентов»,—по их грязной легенде,—немецкого империализма, пропустившего нас через свою землю на родину.

* * *

Мелкобуржуазная «нейтральная» Швейцария, где столько лет мы прожили в период 10-летней эмиграции, несколько часов задерживала нас на границе с Германией, осматривая наши вещи, не везем ли мы их «добро» с собой. Она мерила нас своим аршином, принимая за спекулянтов, нас большевиков, будущих строителей СССР! **Понятно!** И, потому, серьезно озадаченные товарищи Крупская и покойная Инесса поделили между всеми нами закупленные для минимального питания на дороге несколько кило шоколаду, чтобы швейцарцам не показалось подозрительным, когда вместе увидят **такое** (несколько кило) количество шоколада! А каждому из нас, и в том числе и Ильичу, досталось, вероятно, не больше ½ или ¾ фунта шоколада, что мы, кажется, быстро уничтожили еще до границы Швейцарии, принявшей нас очень радушно гостеприимно. Но об этом скоро другой раз.

МИХА ЦХАКАЯ.

СССР за день

(По телеграммам Зактага)

По всему СССР развернулась грандиозная работа **по очистке государственного аппарата** от всякой бюрократической нечисти. Кампания, начатая по почину московских рабочих, охватила сейчас все крупные центры страны. Основная масса советских работников принимает в этой кампании самое живое участие. Особо следует отметить работу союза совторгслужащих, проводящего широкие конференции сов. работников совместно с рабочими. В Ленинграде, Москве, Баку, Одессе и других городах состоялось свыше 20 таких конференций, на которых рабочие внесли ряд ценных указаний, как оздоровить работу сов. аппарата. Одно из главных условий оздоровления гос. аппарата, — как отмечает большинство рабочих, — это добиться, чтобы вычищенные из аппарата не принимались вновь на работу. В связи с этим ЦК союза совторгслужащих разработал проект закона о поступлении на государственную службу.

Все грандиозные задачи в области переустройства деревни на социалистических началах в значительной степени связаны с тем, как поставлена **работа с батрачеством**, являющимся одним из составных элементов пролетарской части деревни. Газеты «Батрак» и «Комсомольская Правда» начали перекличку - соревнование на лучшую работу с батрачеством. В соревнование уже вступили сев.-кавказская и сибирская организации ВЛКСМ. Основная задача соревнования — успешное проведение кампании перезаключения колдоговоров и вербовка батрацкой молодежи в комсомол.

ВУЦИК об'явил конкурс-перекличку на **лучший колхоз на Украине**. При присуждении премии будет учтено влияние каждого колхоза на окружающие крестьянские хозяйства.

При совхозе Хуторок, Армавирского округа, открыта **первая в крае тракторная станция**, имеющая 80 заграничных тракторов. Станция заключила договор с землеробами ближайших станиц на обработку около 7.000 гект. земли.

Главхим признал необходимым сплошное **фосфоритование** Центральной Черноземной области.

Площади с посевами сои (техн. культура, из которой вырабатываются важнейшие химические аппараты) по постановлению совнаркома СССР освобождаются от единого с.-х. налога.

Военная коллегия верховного суда СССР **приговорила к расстрелу** латвийского шпиона Афанасия Гусарова, неоднократно переходившего границу и собиравшего военные сведения через сеть агентов.

В ленинградском областном суде началось слушанием дело о **злоупотреблениях в облугрозыске.**

В связи с десятилетием Баварской советской республики, в московском музее Красной армии открылась выставка, посвященная **баварской Красной армии.** Все экспонаты (около 2.000) доставлены участниками пролетарской революции в Баварии.

В виду усиленного **спроса на советский асбест со стороны** Германии, Бельгии, С.-А. С. Ш. и других стран ВСНХ СССР решил запроектировать крупный завод в Центрально - Промышленной области для замены импорта сырого асбеста изделиями.

Нижегородский радио-любитель т. Алимин установил **рекордную по дальности** двухстороннюю связь на волне в 21 метр с бразильским радио-любителем в Рио-де Жанейро.

На всекрымском **с'езде металлистов** в Севастополе с большим политическим докладом выступил тов. Ярославский.

После ряда опытов **из золы каменного угля**, добываемого в Подмосковных, удалось получить аллюминий. Мосуголь предполагает построить в Подмосковском бассейне аллюминиевый завод.

ЛИНИЯ МОСКВА — ТИФЛИС

МОСКВА, 15-IV. **(По телефону).** Председатель Укрвоздухпути т. Косьяненко сообщил следующие подробности о предстоящей работе Укрвоздухпути в 1929 году:

— Наша линия Москва — Тифлис,—заявил т. Косьяненко, — открывается 5-го мая. Воздушное сообщение будет поддерживаться по Черноморскому побережью через Сочи — Сухим—Тифлис.

Обслуживание линии в горной ее части (Сочи — Тифлис — Баку) будет производиться исключительно самолетами конструкции инж. Калинина. Рейс от Москвы до Сочи и от Москвы до Минеральных Вод будет покрываться за один день. Пассажиры, следующие до Баку, могут ночевать в Сочи. Расписание полетов приспособлено так, чтобы пассажиры, вылетая после окончания службы днем из Москвы, могли бы на другой день в 9 час. утра быть в Тифлисе. Таким образом, мы дадим возможность пассажирам провести воскресный день в Тифлисе и вернуться в Москву к началу занятий.

НА 16-Е АПРЕЛЯ 1929 ГОДА, В 7 ЧАС. ВЕЧЕРА, В ЗДАНИИ ДВОРЦА НАЗНАЧЕНО

Очередное заседание президиума ЗакЦИК

ПРИСУТСТВИЕ ВСЕХ ЧЛЕНОВ И КАНДИДАТОВ В ЧЛЕНЫ ПРЕЗИДИУМА ЗакЦИК ОБЯЗАТЕЛЬНО.

Секретарь ЗакЦИК А. ШАВЕРДОВ.

Советское Закавказье

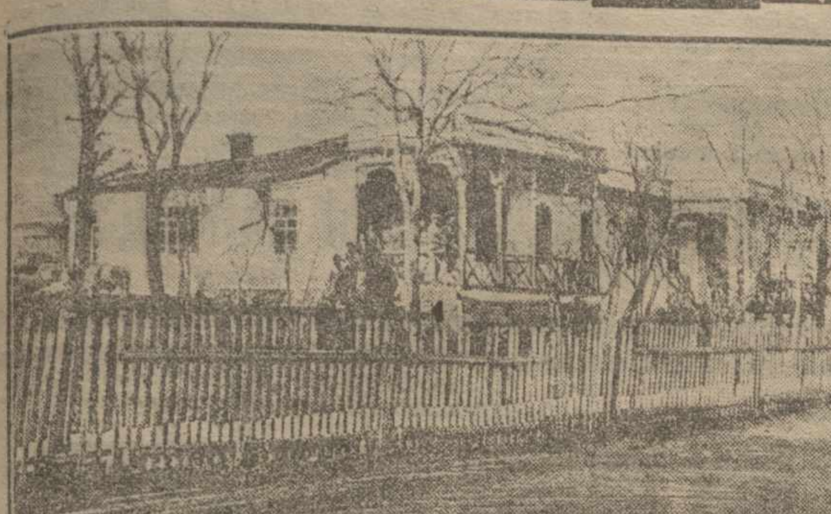

Общежитие коммунаров «Батрак».

Аракс вышел из берегов

В РАЙОНЕ ГАДЖИ-КАСУМЛЫ.

БАКУ, 15-IV. Из Сальян сообщают, что **Аракс в районе сел. Гаджи Касумлы сильно поднялся и, прервав валы, затопляет поля, грозя самому селению.** На место прорыва посланы рабочие бригады и технические силы.

ПОСЕВЫ ПОД УГРОЗОЙ.

БАШНОРАШЕН, 15-IV. (Наш кор.). Аракс вышел из берегов и затопил поля сел. Верхней и Нижней Данзик. Аракс угрожает плотине Куща-Басара. В случае, если плотина эта будет смыта, Аракс ринется на большинство посевов Башнорашенского дайра. Недалеко от Башнорашена Аракс подмыл Аралыхский мост. Работа по укреплению берегов реки идет слабо.

УРОВЕНЬ КУРЫ У ЕВЛАХА

СТ. ЕВЛАХ, 15-IV. (Наш кор.). Уровень Куры у Евлаха — 440 сант. Принимаются меры к укреплению берегов.

СИЛЬНО ПОДНЯЛАСЬ АЛАЗАНЬ

ГУРДЖААНИ, 15-IV. (Наш кор.). На укрепление берегов главных рек Кахетинского уезда отпущено 20 т. руб. Работы ведутся усиленно. Работами руководят инженер и 17 техников. **Сильно поднялась Алазань, затопившая сотни гектаров посевов.** На протяжении ста километров через Алазань можно перейти лишь в трех местах: через Шакрианский и Чатурский мосты и через паром у сел. Велисцихе.

ГОТОВЯТСЯ ВСТРЕТИТЬ ПАВОДОК

КУТАИС, 15-IV. (Наш кор.). В связи с ожидаемыми на-днях первыми паводками на р. Рион срочно приняты меры к тому, чтобы наводнение не прервало работ и не причинило бы материального ущерба строительству Рионгэс.

60% крестьянских хозяйств кооперировано

РАБОТА АЙКООПА.

ЭРИВАНЬ, 15-IV. (Наш кор.). На 1 января Айкооп об'единил 101 потребительское общество, из коих 2 центральных рабочих кооператива, 6 заводских, 7 городских и 86 сельских с общим количеством торговых точек 526. Численность кооперированной членской массы на то же число составляет 116.962. **Кооперированность крестьянских хозяйств достигает 60,3 проц.** Паевой капитал первичной сети составляет 870.421 руб., или средний пай на одного члена—7 руб. 44 коп. на первое января 1928 г. Розничный оборот потребительской сети за 1927-28 г. равнялся 25.814.000 руб. Удельный вес розницы потребительской кооперации в общем товарообороте Армении составлял в 1927-28 г.—48,9 проц. За этот же период оптовый товарооборот Айкоопа равнялся 17.500.000 руб. или 44,8 проц. общего оптового товарооборота страны. 88 проц. из общего оборота Айкоопа падает на оборот со своей сетью. Айкооп имеет в разных районах 7 базисных складов.

Силами крестьян

ПОСТРОЕН КАНАЛ, ОРОШАЮЩИЙ 3.300 ГЕКТ.

ГЯНДЖА, 15-IV. (Наш кор.). В Касум-Измайловском дайра крестьяне собственными силами и на собственные средства вывели из реки Тертер канал длиною в 32 километра. Канал будет орошать 3.300 гектаров земли. На постройке канала работало 1.500 крестьян.

Выписали сено и забыли

ГЯНДЖА, 15-IV. (Наш кор.). Как сообщалось, на ст. Гянджа было обнаружено 20 с лишним вагонов сена, выписанных из Северного Кавказа Кейбирлиги и своевременно не выкупленных последним, в результате чего сено сгнило. Специальное расследование выяснило следующее: сено было выписано наркомземом АССР и Кейбирлиги по договору с Севкавхлебом для зурнабадской противочумной станции. Севкавторг доставил на ст. Гянджа 75 вагонов сена. Представители противочумной станции нашли сено негодным и из 75 вагонов отобрали для нужд станции лишь 35. Остальное сено, как совершенно негодное, было оставлено на станции, а затем перевезено во двор гянджинского отделения Кейбирлиги, где и валяется до сих пор под открытым небом.

Совещание из представителей местных организаций, созванное по этому поводу, **обратилось в Аз. РКИ с просьбой привлечь к ответственности виновников этого вопиющего безобразия.**

Комиссия ЦК ВКП (б) в Н. Карабахе

СТЕПАНАКЕРТ, 15-IV. (Закгаг). — Прибывшая комиссия ЦК ВКП (б) приступила к широкому обследованию состояния партийной организации АОНК. Комиссия состоит из ответственного инструктора ЦК ВКП (б) тов. **Пшеницына**, инструктора тов. **Петросяна** и представительницы Заккрайкома ВКП (б) тов. **Тагиевой**. Приступлено к обследованию джрабердской и гадрутской организаций.

По следам строительства

ХОД СТРОИТЕЛЬСТВА РИОНГЭС.

КУТАИС, 15-IV. (Наш кор.). На строительстве Рионгэс близятся к концу работы на бетонной кладке плотины. К настоящему времени выполнено уже 7 тысяч кубическ. метров кладки и 850 квадрат. метров гранитной облицовки плотины.

По тоннелю № 1 с обоих концов направляющими ходами пройдено 560 погонных метров. В тоннеле № 2 направляющий ход проведен на 120 погонных метров.

Усиленным темпом развертываются работы по устройству деривационного канала, земляная выемка произведена на 110 куб. метров.

Своевременное снабжение строительства строительными материалами обеспечивает бесперебойную работу на всех 3 дистанциях.

УНИВЕРСАЛЬНЫЙ МАГАЗИН В ПОТИ.

ПОТИ, 15-IV. (Наш кор.). Заканчивается постройкой универсальный магазин Еркоопа. В настоящее время идет внутреннее оборудование здания. К 1 июля магазин предполагается открыть. Постройка обходится в 150 тыс. руб.

Шелководство

НОВАЯ ГРЕНАЖНАЯ СТАНЦИЯ.

СТЕПАНАКЕРТ, 15-IV. (Наш кор.). Земотдел АОНК открыл в Гадруте гренажную станцию. Под станцию отведено здание бывшей гадрутской шелкомотальной фабрики, которая за устарелостью и нерентабельностью уже несколько лет не работает. Произведены ремонт, переделка и оборудование здания. Крестьянам роздана грена. Для ухода и наблюдения за выкормкой червей для гренажной станции, а также для гренажа приглашены два специалиста - шелковода. В этот сезон **станция выработает свыше 5.000 коробок грены и, таким образом, полностью удовлетворит потребность Нагорного Карабаха. В дальнейшем станция будет расширена и будет обслуживать все соседние уезды. На оборудование станции наркомземом АССР отпущено 40.000 руб.**

Пионеров—в лагерь

ЛЕНИНАКАН, 15-IV. (Наш кор.). В этом году из Ленинакана в лагерь будут отправлены 1.200 пионеров.

БАКУ, 15-IV. (Закгаг). — В этом году для бакинских пионеров будет функционировать большой лагерь в Пиршагах. Сейчас приводятся в порядок четыре дома, которые должны пропустить в течение лета 5.000 пионеров. Срок пребывания пионеров в лагере — двухнедельный. Первая отправка состоится 15 мая. На содержание лагеря отпущено 95.000 руб.

Соревнование между колхозами

БАКУ, 15-IV. (Закгаг). — Колхозцентр организует **соревнование между колхозами Азербайджана на получение наивысшего урожая, проведение максимума агрикультурных мероприятий и расширение площади посевов.** В соревновании примут участие свыше 400 колхозов.

Перевыборы профсоюзов

ГЯНДЖА, 15-IV. (Наш кор.). С 10 апреля началась отчетно-перевыборная кампания профсоюзов. На предприятиях создаются специальные комиссии для проверки деятельности фабзавместкомов; тут же организуются избирательные комиссии. Для проведения кампании мобилизован ряд работников фабрично-заводских союзов. Состав фабзавместкомов будет обновлен на 50 проц.

Сбивают с „позиций“

ВОРОНЦОВКА, 15-IV. (Наш кор.). Начаты перевыборы правлений молочных артелей участка. В правления проходят исключительно бедняки и середняки. Кулацкие элементы, находившиеся в правлениях некоторых артелей, изгоняются, несмотря на все их старания удержаться «на занятых «позициях».

ЭРИВАНЬ. Хлопкоочистительный завод. Линтерное отделение.

Прогулы, симуляции

ВОПИЮЩИЕ СЛУЧАИ ЗЛОСТНОЙ СИМУЛЯЦИИ

БАКУ, 15-IV. (Закгаг). — За первое полугодие 1928-29 г. **страховые кассы в Баку выплатили свыше 2 мил. руб. за дни невыходов на работу по временной потере трудоспособности и болезни.** В среднем за квартал на 100 застрахованных по подсчетам Азсоцстраха в Баку приходится 307 дней невыходов на работу. Проведенное Азсоцстрахом выборочное обследование порядка выдачи освобождений амбулаториями и районными врачами обнаружило вопиющие случаи злостной симуляции со стороны отдельных рабочих. Так, например, нагревальщик Биби-Эйбатского района Агафонов за два года ухитрился получить по различным причинам, начиная с ушиба пальца и кончая инфлюэнцией и катарром кишек, до 400 освобождений. В связи с обнаруженными многочисленными случаями симуляции Азсоцстрах принимает меры по борьбе с симуляцией, устанавливая специальный врачебный контроль при лечебницах и амбулаториях, дающих освобождение. Установление врачебного контроля в ряде лечебниц дало сокращение за месяц числа выданных освобождений почти наполовину. Прогулы по группе промышленных рабочих за последнее время дают заметное понижение. По сравнению с первым кварталом 1927-28 г. прогулы на промышленных предприятиях Баку сократились на 10—12 проц.

НА ТКВИБУЛЬСКИХ КОПЯХ

ТКВИБУЛИ, 15-IV. (Закгаг).—Прогулы за март составили на Тквибульских копях 16,41 проц., при чем по уважительным причинам — 9,32 проц., по неуважительным — 7,09 проц. Рост прогулов по неуважительным причинам об'ясняется тем обстоятельством, что рабочие, связанные с деревней, по окончании работ отправляются домой в деревню и зачастую не выходят на другой день на рудники, будучи задержаны полевыми работами.

ПОТРЕВОЖЕННЫЙ СОН.

АЛЛАВЕРДЫ, 15-IV. (Закгаг).— Бригадами культпохода комсомола обнаружены на рудниках вопиющие случаи нарушения трудовой дисциплины. Так, например, **на рудниках имени Ленина ряд рабочих был найден спящими.** Местными органами не проводилось до сих пор планомерной работы по поднятию трудовой дисциплины. Решено организовать показательные процессы в отношении уличенных в нарушении трудовой дисциплины.

Культурный поход АЛКСМ

НАХИЧЕВАНЬ, 15-IV. (Закгаг).—Состоялся культурный поход городской организации АЛКСМ в окрестные селения с целью оказания помощи бедняцким хозяйствам. В походе приняли участие школьники и пионеры, всего в количестве 600 чел. Посещено 8 селений. В сел. Шихмахмуд участниками похода вырыта канава длиною в 300 метров и глубиною в половину метра и очищено три сада. В сел. Чюльтапа предохранен от наводнения кягриз, прорыта канава и очищено несколько садов. Крестьяне приняли участие в походе и работах.

Помогите разобраться

В сел. Бармаксиз Цалкинского района существует сыро-маслодельный завод, который при хорошей постановке дела мог бы давать хорошие доходы. К сожалению, работа на заводе ведется слабо, счетоводство запущено, а книги, присланные Сопкикавшири для ведения в них записей, лежат без всякого употребления в шкафу. При заводе находится артель, в которую затесались кулаки, которые стараются играть в артели первую роль.

Назначенная недавно ревизия не могла никак разобраться в бухгалтерских записях и пришла лишь к одному выводу — что на заводе неблагополучно. Между тем, в таком богатом сел.-хоз. возможностями районе, как Цалкинский, сыро-маслодельный завод при надлежащей постановке дела мог бы явиться крупным фактором в экономике района.

Киприан.

Работы на полях развертываются

Полевые работы в разгаре

ВАГАРШАПАТ, 15-IV. (Наш кор.). **Во всем уезде**, за исключением Абаранского участка, где снег еще не растаял, **полевые работы в полном разгаре:** идет расколка садов, пахота и т. д. В связи с полевыми работами учебные заведения распущены на одну неделю.

ПАХОТА НАЧАЛАСЬ.

ГАЛИ, 14-IV. (Наш кор.). **В Гальском уезде** Абхазии началась пахота; **вспахана уже треть всей площади.** Посевы кукурузы намечено расширить на 10 проц.

ПРИСТУПИЛИ К ПОСЕВАМ

БАТУМ, 15-IV. (Закгаг). — По всему Аджаристану началась вспашка кукурузных полей. **В низменной полосе в** Батумском и Кобулетском уездах **приступили к посевам.** Запашка под кукурузу сравнительно с прошлым годом увеличилась на 5 проц.

ПАХОТА НАЧНЕТСЯ С ОПОЗДАНИЕМ

МЕСТИА, 14-IV. (Закгаг). — В связи с поздним освобождением полей из-под снега **пахота только начинается. Обычно пахота к этому времени уже заканчивалась.**

ТРАКТОРЫ ХОРОШО РАБОТАЮТ.

БАКУ, 14-IV. С мест поступают сведения о хорошей работе тракторов. Каждый из них запахивает в день не менее 3 га. **Тракторы, работающие в районе Карасахкала, запахивают в сутки до 5 га.**

По глубоким ущельям

(Делижанский уезд).

У нас, производящих обследование, складывается благоприятное впечатление о подготовительной работе к весеннему севу в Делижанском уезде.

По всем участкам и селам организованы посевтройки, которые своевременно приступили к работе. Имеются планы работы. В посевкампанию вовлечены почти все организации на местах (кроме профсоюзов). Особенно энергично взялись за дело комсомольские организации. Ими организованы кружки по очистке семян, по удобрению, протравливанию и общественной обработке земли.

Проведена широкая раз'яснительная кампания почти во всех селах уезда о значении нового сел.-хоз. налога.

Посевтройкой выработан **план расширения посевплощади примерно на 20—25 проц. По культурам трав, корнеплодов, техническим расширение дойдет до 100 проц.** Посев картофеля, играющий большую роль не только для уезда, но и для всего Закавказья, будет увеличен на 30 проц.

Почти две трети всей имеющейся пашни будут отведены под посевы. Остающуюся часть тоже можно было бы использовать под посевные травы, но, к сожалению, нет семян.

Надо отдать должное уездному руководству. Эти товарищи, не надеясь целиком на центр, сами провели заготовку в уезде семенного материала, как ячменя, так и картофеля.

Отпуск кредитов запоздал.

Плугами будет распахано примерно 60 проц. всей пашни под весенний посев.

Работа триеров идет успешно. 80 проц. всего семенного материала будет очищено. Для двух зерновых районов очистка семян обязательна; то же самое для всех существующих колхозов. В уезде имеется 35 триеров, часть которых закреплена за кресткомами отдельных больших сел, а другая работает передвижно.

В уезде почти нет тракторов. Имеющиеся два трактора находятся в Шамшадине, один у колхоза, **другой—у кулака, попав в его руки давно темными путями за бесценок.**

Весь агроперсонал целиком занят на весенней посевкампании.

Все агрономы освобождены от канцелярской работы и обеспечены перевозочными средствами для раз'ездов по селам. **Во всех участках проведены краткосрочные курсы - конференции.**

В заключение хотелось бы **особо отметить работу по посевкампании в Красносельском участке.** Несмотря на ряд сложнейших моментов (поздняя весна там, сейчас настоящая зима, оторванность от уездного центра, наличие дальности, до 12 различных сект и наций) участковые работники т. т. Мухтаров и Мхитаров по праву гордились тем, что у них готово все для того, чтобы к весеннему посеву 30.000 пудов бросить в землю.

Араб-оглы.

Где сеют хлопок

(Агдамский уезд).

Агдамский уезд является вторым хлопководческим центром Азербайджана. В уезде имеется пахотной земли 220.000 десятин, из коих засевается 68.777 десятин.

Из залежей могли бы быть засеяны 71.000 дес. при условии орошения.

Расчистка и ремонт кягризов проводятся Кейбирлиги, **но к работе приступлено в большим опозданием;** по плану предполагалось расчистить 20 кягризов, но предстоит работать еще в 16 кягризах, в которых произошли обвалы, и к этой работе приступлено только с апреля.

Проводится обвалование Куры в размере 99.000 куб. метр., из коих к 8 апреля выполнено 54.000 куб. метр. Необходимо форсировать работу.

Работы по обвалованию в уезде начаты с опозданием, благодаря ненастной погоде.

Увеличение посевных площадей под хлопок наметилось в 4.996 гект.

Завоз с.-х. машин проводится без всякой плановости, учета и изучения рынка. В евлахском агентстве Кейбирлиги **с.-х. машины задерживаются, т. к. низовые кооперативы не являются за получением их.**

Нет в достаточном количестве тракторных плугов. Бездействуют в пяти дайрах четыре трактора за неимением частей и плугов. **Календарных планов работ по использованию машин и тракторов нет.**

3.823.044,4 кило пшеницы для хлопкоробов сложены на дворе при евлахском хлопкоочистительном заводе под открытым небом (прикрыто брезентом). **Завод неоднократно предлагал кредитным т-вам получить и вывезти причитающуюся им пшеницу,** но безрезультатно.

Из общей потребности в 1.095.000 килогр. хлопковых семян, до сих пор **в складах хлопкового завода остается 474.027 килогр., за которыми кооперативы не являются,** несмотря на неоднократные напоминания об этом.

Получено от Памбукбирлиги 200 лошадей, распределенных по Тертерскому, Бардинскому и Ширвалинскому дайра. Для лошадей нет упряжи, нет фургона, и, несмотря на требования, до сих пор не отпущены на это средства. Лошади обречены на голодную смерть.

Контрактация будет проводится фактически с 15 апреля. Сейчас заканчивается регистрация хозяйств и площади.

У посевтроек отсутствуют календарные планы работ. Наблюдается слабость, неподготовленность ряда работников в дайраорганизациях.

М. Нагиев.

Поход за урожай

ПОДГОТОВКА УЧАСТНИКОВ ПОХОДА

АХАЛЦИХ, 15-IV. (Наш кор.). Организованы десятидневные курсы для актива по вопросам похода. **При избах-читальнях устраиваются для крестьян читки газет по вопросам похода за урожай.**

ГОРИ, 15-IV. (Наш кор.). Для участников похода за урожай организованы курсы **на 150 человек.**

КУТАИС, 15-IV. (Наш кор.). Двухнедельные курсы **на 200 человек,** организованные к походу за урожай, закончились. Все слушатели направлены на места.

СЕНАКИ, 15-IV. (Наш кор.). Семинарии для активистов - комсомольцев закончили занятия. Активисты направлены на места. **В нескольких селах они уже успели организовать агрокружки и консультационные бюро по вопросам сельского хозяйства.**

КАЖДЫЙ ПОЛУЧАЕТ ЗАДАНИЯ.

ОЗУРГЕТИ, 15-IV. (Наш кор.). По всему уезду созываются совещания комсомольцев, об'единенных в коллективы, и хозяев-комсомольцев по вопросу о поднятии урожайности. На этих совещаниях **для каждого комсомольца вырабатывается конкретный план, что он должен сделать для поднятия урожайности и расширения посевной площади.**

НА ОЧИСТКЕ КАНАЛОВ.

ЭРИВАНЬ, 14-IV. (Наш кор.). Для очистки каналов и для борьбы с наводнениями комсомол устроил субботник; **300 комсомольцев выходят на субботник на 3 дня в Веди-Басар; 500 комсомольцев отправляются в Джафарабад на один день.**

Республиканские с'езды советов

V Всегрузинский с'езд советов

ДОКЛАД МАНДАТНОЙ КОМИССИИ.

Из доклада тов. Антидзе выяснилось, что на с'езде присутствуют 458 делегатов, из них 392 с решающим и 66 с совещательным голосом.

На с'езде женщин 56, из них 47 проц. с решающим голосом.

По социальному положению состав с'езда распределяется следующим образом: рабочих от станка—75, рабочих, занимающих административно - хозяйственные должности—78, батраков — 6, крестьян—80, служащих—214, красноармейцев—23. По национальному составу грузин—316, армян—53, русских—24, тюрок—22, осетин—12, абхазцев—16, греков—7, прочих национальностей—8. По партийности: на с'езде 364 коммуниста, 9 членов ЛКСМ, 85 беспартийных.

По данным мандатной комиссии, 99 делегатов с'езда избираются пятый раз.

С'езд утвердил доклад мандатной комиссии и состав делегатов.

После доклада мандатной комиссии с'езд принял резолюции по отчету правительства и по докладу тов. **Джугели** о поднятии сельского хозяйства и кооперативном строительстве деревни.

В центральный исполнительный комитет Грузии с'езд избрал 248 членов и 97 кандидатов.

На закавказский с'езд советов с'езд избрал 250 делегатов.

На V всесоюзный с'езд советов с'езд избрал 32 делегата с решающим голосом и 6 с совещательным.

В Совет Национальностей Союза ССР избрано от Грузии 5 членов и 2 кандидата, от Аджаристана—5 членов и 2 кандидата, от Абхазии—5 членов и 2 кандидата и от Юго-Осетии—1 член и 1 кандидат.

После краткого заключительного слова тов. **Миха Цхакая**, который подвел итоги проделанной работе, с'езд закрылся.

СОСТАВ НОВОГО ЦИК ГРУЗИИ

Члены — Агниашвили П., Арутюнов Г., Асрибеков Е., Антидзе В., Аквсентьевский, Алафузо, Амирагов Н., Батиров Мир Джафар, Болквадзе И., Вашакидзе Н., Вашадзе Г., Вардзиели Я., Берия Л., Буджиашвили, Гогоберидзе Л., Годабрелидзе С., Гольдбаум А., Гегия В., Джугели С., Дарахвелидзе В., Джавахидзе Г., Джапаридзе В., Гегешидзе В., Долидзе А., Долидзе Ф., Диасамидзе С., Еркомайшвили А., Жгенти Т., Жожикашвили А., Иванов-Кавказский Вл., Кахиани М., Канделаки Д., Камарадзе А., Калатозов Н., Кавтарадзе А., Кванталиани Э., Какабадзе, Квирикадзе А., Курулашвили Г., Кучаидзе Г., Курдадзе В., Кварацхелия М., Кикнадзе Н., Кучулория Д., Лежава Ш., Лордкипанидзе Т., Матикашвили Ш., Мамулия С., Махарадзе Ф., Машкевич М., Мачаидзе Б., Мгалоблишвили Г., Модебадзе Б., Буачидзе И., Махарадзе Н., Мелик-Пашаев, Микадзе А., Мегрелишвили С., Назаретян А., Нестеров Т., Панцулая Д., Певцов И., Орахелашвили М., Орахелашвили М., Расул-заде, Кухалейшвили С., Рубен, Саакян А., Сванидзе Н., Сихарулидзе В., Стуруа Б., Стуруа Г., Сухишвили Л., Талахадзе И., Тимофеев С., Тодрия С., Талаквадзе С., Торошелидзе М., Хведелидзе С., Цхакая М., Чодришвили М., Чичинадзе В., Чкванова А., Хомерики К., Филия М., Элиава Ш., Орджоникидзе Вл., Мзареулишвили, Бахтадзе Н., Меликадзе В., Кугатешадзе, Напетваридзе Г., Урушадзе А., Одилавадзе, Никитин, Енукидзе Л., Азарашвили П., Аваков, Тер-Вартанов, Морчиладзе Л., Шогирадзе И., Кацарава К., Эристов, Андриадзе, Зенкидзе В., Самурлиев Н., Пицхелаури Ш., Заврнев, Гоциридзе Н., Бедия Е., Капанадзе, Залдастанов В., Сулава К., Пирцхалава А., Гудавадзе Г., Гогичайшвили Т., Потапова, Чахладзе, Касрадзе, Георгадзе Н., Саакян Г., Гозалов С., Грищук А., Степанов С., Кверцхишвили Т., Карнашвили С., Бурдули А., Акопов Н., Адамидзе Т., Нацвлишвили, Салуквадзе, Кириллов, Сперанти, Аметели А., Сорокин, Кекебашвили, Расул Ибрагим Оглы, Кекелидзе, Иорданишвили, Чанба С., Лакоба Н., Канба Г., Пагава К., Антия Т., Чукбар А., Меладзе, Гегелия П., Лагвилава, Чолокуа, Маргания И., Зантария, Барамидзе Г., Беридзе Б., Каландадзе М., Каплатадзе, Ковалов, Сурманидзе М., Панцхава Н., Гогоберидзе М., Гамкрелидзе Л., Киладзе Д., Цителадзе, Кабисов С., Габеев С., Тедеев Б., Шавлохова, Бестаев Н., Джатиев А., Гадиев Н., Качарава А., Наргавия П., Гвазава В., Ломтатидзе Г., Сихарулидзе, Гвамичава Э., Намчевадзе Серапион, Буцхрикидзе С., Богверадзе И., Гегия Н., Абхазава В., Квирикадзе Т., Марджанишвили К., Гургенидзе К., Мгалоблишвили Г., Джикия С., Магулдзе М., Деканоидзе, Галустян М., Пирадзе М., Кирвалидзе П., Цулукидзе П., Снамашвили А., Курашвили Д., Габуния Г., Джикия А., Гучуа М., Наверциани, Апциаури Д., Гварамашвили М., Какалашвили И., Коташвили Г., Багашвили С., Замуташвили М., Феодоров К., Меладзе П., Цховребашвили С., Цхведадзе И., Бухрикидзе Е., Майсурадзе Т., Метревишвили И., Гапалов, Салман Мамед Оглы, Науроз Мамед-оглы, Акопов С., Мкоян А., Арутюнян Ц., Шабанов Г., Ниджафар Фархад Кзи, Башиев Ибрагим Оглы, Кутателадзе, Георгадзе, Клементьев, Тухарели, Тюленев, Тарутинский, Снегирев, Блуашвили.

Кандидаты: Бибинейшвили Б., Мачавариани А., Ломидзе Л., Мириманов Б., Мамаладзе Г., Явшили П., Джапаридзе А., Джилджадзе А., Месхи В., Орагвелидзе К., Гегенава Ш., Бакрадзе, Маркман М., Цинцадзе В., Нарчемайшвили, Меградзе Е., Матиясн К., Гегенава С., Айвазов, Манджгаладзе, Корсавели, Эули С., Джибути, Шиукашвили, Моисеева, Григорян В., Мицишвили, Гендзехадзе, Гоглидзе, Арешидзе В., Ишханов, Звиададзе, Акрба, Деметрашвили, Атоев Н., Мчедлишвили В., Панцхава В., Майсурадзе, Бабуцидзе, Бидзинашвили, Дварелидзе Г., Василикашвили В., Патаркацишвили, Алиева С., Бабаян А., Микиртичян, Чубинидзе, Саджая, Адикашвили, Георгобиани, Гвалия В., Минасян О., Шария Я., Кокинидзи, Николаева, Бигвава Н., Арутюнов С., Карсанидзе С., Окропиридзе С., Беридзе З., Бигулаев Г., Ломаева Н., Лагазидзе Д., Кавтарашвили Т., Тетелашвили Т., Бабалашвили В., Габашвили П., Калмахелидзе Г., Кучаидзе Б., Гелашвили В., Мкервалишвили, Сванидзе В., Чачанидзе Т., Талаквадзе Ш., Ковзиридзе Л., Джанашия В., Шогирадзе Т., Джоджуа А., Адамия Е., Меунаргия, Тодрия, Гоханум Ахмед-Кизи, Батурин, Галустов, Ройнишвили В., Нарсавидзе, Саджая А., Гигаури В., Беридзе В., Шамшелашвили Б., Гедеванов, Крупников, Тактаев, Шавдия, Мгалоблишвили.

ДЕЛЕГАТЫ НА ВСЕСОЮЗНЫЙ С'ЕЗД СОВЕТОВ

С решающим голосом — Цхакая М., Махарадзе Ф., Элиава Ш., Кахиани М., Гогоберидзе Л., Назаретян А., Аквсентьевский, Сухишвили Л., Сванидзе Н., Мгалоблишвили Г., Джапаридзе В., Мачаидзе Б., Кванталиани, Вардзиели Я., Болквадзе В., Никитин, Лакоба Н., Бебия, Сурманидзе, Кяладзе Д., Тер-Вартанов А., Морчиладзе Л., Шабанов Г., Закрадзе С., Нацвлишвили М., Заридзе, Василикашвили В., Меладзе П., Кекелия А., Нанобашвили В., Джатиев А., Джавахия И.

С совещательным голосом — Джавахидзе Г., Окуджава Ш., Кирвалидзе, Шогирадзе Б., Акопов С., Кавтарадзе Г.

В СОВЕТ НАЦИОНАЛЬНОСТЕЙ

В состав Совета национальностей избраны от Грузии: т. т. Гогоберидзе Л., Сухишвили Л., Стуруа В., Мачаидзе Б., Масхулия В. **Кандидаты**—Тодрия С., Болквадзе В.

От Аджаристана: Сурманидзе М., Панцхава, Джугели С., Давитадзе М., Лордкипанидзе З. **Кандидаты:** Гамкрелидзе Л., Центерадзе Дж.

От Абхазии: Чанба С., Кванталиани Е., Хабурзания Я., Амас , Чочуа А. **Кандидатами**—Бебия Ч., Кешавиди.

От Юго-Осетии: Гадиев — членом; Габиев С. — кандидатом.

I сессия ЦИК Грузии

Вчера вечером состоялась первая сессия ЦИК Грузии. Сессию открыл т. Миха Цхакая.

Председателем ЦИК Грузии с'езд избрал т. Миха Цхакая, секретарем т. Тодрия Силия.

ПРЕЗИДИУМ ЦИК

В президиум ЦИК избраны т. т. **Цхакая М., Тодрия С., Кахиани М., Сухишвили Л., Мгалоблишвили Г., Мачаидзе Б., Джугели С., Стуруа В., Джапаридзе В., Болквадзе В., Асрибеков, Вашадзе, Матикашвили Ш., Чичинадзе В., Вашакидзе В., Кучаидзе, Кенгабашвили, Чанба, Сурманидзе, Джатиев, Шабанов, Капанидзе, Кверцхишвили, Сорокин, Машкевич, Орахелашвили Мария, Тенгиз Жгенти.**

Кандидаты т. т. **Джавахидзе, Арутюнов, Аваков, Сихарулидзе В., Спарантий, Гозалов, Потапова, Микадзе А.**

СОВЕТ НАРОДНЫХ КОМИССАРОВ

После выборов президиума сессия образовала совет народных комиссаров Грузии. **Председатель СНК — Ф. Махарадзе, заместители т. Г. Мгалоблишвили и Вл. Иванов - Кавказский, народный комиссар земледелия С. Джугели, председатель ВСНХ—т. Г. Курулашвили, народный комиссар РКИ—т. Иванов - Кавказский, просвещения Д. Канделаки, юстиции Ш. Матикашвили, финансов Г. Вашадзе, труда А. Панцхава, здравоохранения Кучаидзе, социального обеспечения Вл. Вашакидзе, внутренних дел и председатель ГПУ —Л. Берия, уполнаркомторг А. Саакян, уполнаркомпочтель А. Камарали.**

Управляющий ЦСУ т. Мамулия освобожден от занимаемой должности. Президиуму ЦИК поручено назначить управляющего ЦСУ.

Первая сессия вновь избранного ЦИК Армении

ЭРИВАНЬ, 15-IV. (Закгаг). — Состоялась первая сессия вновь избранного ЦИК шестого созыва. Сессия единогласно избрала президиум ЦИК в составе 15-ти человек: т. т. **Касьяна** (пред. ЦИК), **Азатяна** (зам. пред. ЦИК), **Даштояна** (секретарь), **Костаняна Гайказа, Ханджяна, Мандаляна, Анесогляна, Мравяна, Айвазяна, Тарахчяна, Али Таги-Заде, Овсепяна Арменака, Арутюняна, Карапетяна, Григоряна** и трех кандидатов: т. т. **Аваняна, Чаляна Мушега** и **Галояна.**

В состав **совнаркома** вошли т.т.: **Тер-Габриэлян** — пред. совнаркома, **Мравян** — зам. пред. совнаркома и наркомпрос, **Саакян** — зам. пред. совнаркома и пред. госплана, **Саркисян** — нарком РКИ, **Ерзинкян** — наркомзем, **Чалян Минаел** — наркомфин, **Кардашян** — наркомздрав, **Овсепян Арменак** — наркомюст, **Али Таги-Заде** — наркомсобес, **Маркарян**—наркомвнудел и нач. ГПУ, **Овсепян Ваган** — пред. ЦСУ, **Мелкумян** — уполнаркомторг, **Ованесян** — уполнаркомпочтель.

МИХ. ДАНИЛОВ.

„Служебная записка“

Бюрократ, он далеко не таков, каким любят обычно изображать его [illegible] персону наши карикатуристы.

Вовсе не обязательно, например, чтобы у него был жирный затылок, тройной подбородок, глаза за стеклами роговых очков и десяток самопишущих ручек в пиджачном кармане.

Наоборот, бюрократ может оказаться очень корректным, приятным во всех отношениях ответрабом, просто совторгслужащим... Он может утомительно часто склонять во всех падежах слово «товарищ», крепко жать руку курьеру и мило, хотя и снисходительно, шутить даже с пожилыми пишмашинистками.

... Кажется, давно уже отошел в историческое небытие тот анекдотический департаментский чин, который, выйдя в отставку, развлекался тем, что ставил в комнате два стола и за одним составлял пространные отношения, а за другим — увлеченно писал на этих бумагах длинные резолюции.

И вдруг выясняется совершенно неожиданно, что жив дух этого симпатичного чиновного старичишки. И где ожил этот чернильный дух? В Эривани, представьте, в столице советской Армении.

Вот—превосходный образец советского, обновленного канцелярского стиля, приводимый нами во всей его строгой неприкосновенности:

Спешно.

Зав. п/о Т. Н. и О. Т. Ивану Павловичу Каширову.

Служебная записка.

1. Для представления в Главцветмет на утверждение следует срочно кончить вопрос о количестве служащих комбинатов в управлении с выделением особой графы инж.-тех. персонала по цехам и отделам. Эти сведения необходимо срочно составить во исполнение письма Главцветмета № 999/226 от 23 февраля 1929 г.

2. Для спешного представления в Главцветмет составить (согласованные с техруками Паропяном и Злокатовым) перечень всех должностей, кои следует относить к инженерно-техническим.

Срок 1-го 5-дневный.

Срок 2-го 3-дневный.

17/III—29 г.

Зав. ОЭТ Михайлов.

Вот. Все. А сбоку внизу, около подписи т. Михайлова, короткая пометка: «Получил 19-III-29 г. И. К.»

Теперь — несколько пояснительных строк. «Служебная записка» эта была написана заведывающим отделом экономики труда треста «Армедь» и адресована его непосредственному подчиненному, он же заведывающий подотделом технического нормирования труда. (о, знаменитый гоголевский «господин финансов», ты посрамлен этими «титулами»!). Не будем спорить о том, нуждалась ли вообще «срочная работа», о которой идет речь в «служебной записке», в особой да еще **спешной** письменной фиксации. Не в этом даже принципиальном вопросе суть. А суть в том, что **и писавший начальник, и подчиненный ему адресат сидели и сидят до сих пор рядом в одной комнате и расстояние между столами их точно измерено нашим корреспондентом: оно равняется 74 сантиметрам.**

Зажмурьте на секунду глаза и представьте себе эту комнату в тресте «Армедь», два стола и двух этих образцовых совработников, получающих спецставки и об'являющихся между собой в служебные часы исключительно письменно на расстоянии 74 сантиметров.

Знаменитая «переписка из двух углов» между поэтом Вячеславом Ивановым и критиком Гершензоном — убогая выдумка старческой фантазии по сравнению с этой жуткой бюрократической игрой в «форму»:

— Спешно. Необходимо кончить вопрос... скрипит в двух шагах перо начальства....

— Принял. Слушаю-с! — почтительно расчеркивается подначальный.

Грустный, злой, бюрократический анекдот.

Вчитайтесь в эту «спешную записку»: она помечена **17 марта**, а «принята» **только 19-го**, несмотря на близость адресата: и пишется в ней о «срочном» исполнении «письма Главцветмета от **23 февраля**». Хороша «срочность»!

Скверный это бюрократический анекдот. Живучи все еще, чорт возьми, многоликие паладины чернильного образа, так непохожие на собственные карикатуры и так, увы, внешне схожие со всеми окружающими, что их сплошь и рядом принимают всерьез за примерных и полезных работников.

Улучшить качество и отпуск хлеба

Общественный контроль над выпечкой и отпуском хлеба на-днях будет осуществлен. Для этого создается 120 комиссий из рабочих - членов секции Тифлисского совета и широкого профсоюзного актива. Каждой комиссии поручается наблюдение и контроль над 5-ю пекарнями.

Работу всех комиссий будет возглавлять и руководить ими центральная комиссия в составе представителей СПСГ, уполнаркомторга, секции РКИ Тифлисского совета и заведующего отделом регулирования внутренней торговли при тифисполкоме.

Члены комиссий на местах имеют право во всякое время произвести внезапную проверку пекарни.

Вчера вечером торгово - кооперативная секция Тифлисского совета приняла соответствующее постановление по этому вопросу и утвердила инструкцию уполнаркомторга о порядке работы комиссий рабочего контроля над качеством хлеба.

В БАТУМЕ В ЦЕНТРАЛЬНОМ РАБОЧЕМ КЛУБЕ

В ПЯТНИЦУ, 19 АПРЕЛЯ, РЕДАКЦИЕЙ «ЗАРЯ ВОСТОКА» СОЗЫВАЕТСЯ

широкое совещание рабочей общественности по вопросу о трудовой дисциплине, прогулах, опаздываниях и т. д.

В ПОРЯДКЕ ДНЯ ДОКЛАД УПРАВЛЯЮЩЕГО АДЖАРПРОМА Т. БРЕГАДЗЕ. НА СОВЕЩАНИЕ ПРИГЛАШАЮТСЯ РАБОЧИЕ АКТИВИСТЫ, ЧЛЕНЫ ФАБЗАВМЕСТКОМОВ, ЧЛЕНЫ ПРОИЗВОДСТВЕННЫХ И ЭКОНОМ. СОВЕЩАНИЙ, ИНЖЕНЕРЫ, ТЕХНИКИ И Т. Д.

БОРИС КИЕВЛЯНИН.

Родники безводной долины

I.

Мухранская долина, как путник в жаркий день, вечно хочет пить и губы борозд пашни ее потрескались от сухого колючего ветра.

Отцы, деды и прадеды и те, что ходили по этой земле еще в кольчугах, кляли покатую к Арагве долину за безводье, за жесткость суглинка, за то, что начинена она гравием, как пирог рисом, за то, что мрет народ от цынги, питаясь болотными, застоявшимися после разливов рек водами. Так бы и жила деревня, так бы и кляла безводье, но вот город сделал первое чудо. Словно в насмешку над лезшим на гору поближе к солнцу Мцыри, охомутал он Куру, в пристяжку к ней дал Арагву и пристыдил небо звездной пылью огней на земле.

Большую силу взял город. И когда пришел маленький человечек в очках и стал, палкой чертя на земле и складывая из щепочек желобки, изображая этим русла подземных струй, доказывать, что живут мухранские мужики на своей долине, как на плоту, потому что под ними вода, и столько ее, что если бы побольше было глины по краю Арагвы, то пропадали бы они в безвылазной трясине, — не поверили мужики, единодушно решили:

— Врет! Нет воды тут. Сотни лет наши села без воды. Будь под нами вода, не иголка, — где нибудь вылезла бы.

На этом и порешили. Только наиболее суеверные, поглядывая с уважением, смешанным со страхом в сторону ЗАГЭС, вспоминали фокус Моисея в пустыне, но к ним никто серьезно не относился. После ЗАГЭС в мифологию больше не верили и потому решили, что инженер Диасамидзе по-просту врет, может быть, с корыстью, а может — и так, для красного словца. А когда он сказал, что их подпочвенной водой он собирается поить весь Тифлис, наиболее развитые смекнули, что теперь дело не в чуде, а в афере, и что накроют люди в очках в Тифлисе советскую власть и на этом дело и кончится.

И вот два с половиной года ковыряли землю люди, пришедшие из Тифлиса. «Вырыли» 430 буровых колодцев, по виду люди эти были такими же, как и строители ЗАГЭС, но толку от их работы было как будто мало. Не вынули они из-под земли ни озера, ни реки. Выстроили две вышки и... стали качать из них воду.

— Ну, вышки, положим, недалеко от Арагвы, может быть, для отвода глаз воду качали, — рассуждали «умачи».

Однако, случилось и второе после ЗАГЭС чудо.

В сел. Цилкани, женщины которого носили воду за два километра, из опытной буровой, с 58 метров глубины ударил фонтан кристально чистой воды вышиной в 6 метров.

Недолго пришлось ждать и второго фонтана в сел. Чалис-твали, питавшемся из веку гнилой болотной водой и поэтому ежегодно уплачивающем цынге дань людьми. Второй фонтан ударил с 65-метровой глубины, поднялся на 11 метров над землей и ежедневно дает 50 тысяч ведер, хватающих и людям, и скоту, и истомившейся безводьем земле.

— Долина поката, воды много, ставьте сифонные буровые и напоите людей и землю, — говорят фонтанирующие скважины безводной долины.

* * *

Итак, в безводной долине пропасть воды. Изыскания показали, что из одной Арагвы ежедневно в долину в восточный ее край, просачивается до сорока миллионов ведер воды, а так как долину питают подпочвенные воды еще двух рек—Ксанки и Нареквави, — то воды и вовсе море.

Прежде, чем перейти к качеству воды, которой собираются поить Тифлис, чуть-чуть приоткроем многотысячелетнюю историю долины. Два года люди, похожие на «строителей ЗАГЭС», искали не только воду, но изучали и родословную земли. Геологическое исследование установило, что долина образовалась во время формирования Большого и Малого Кавказа — двух горных цепей. А до этого она представляла плоскогорья, по которому бежали три реки: Арагва, Ксанка и Нареквави. Ксанка, лежащая в 20 километрах от Арагвы и будучи на 100 метров выше ее, впадала в последнюю. Обе эти мощные реки несли с собой массу гравия и песку, что сделало долину как бы громадным природным фильтром.

После того, как плоскогорье обратилось в долину, Ксанка изменила Арагве и ушла в Куру, а Нареквави нанесла между прежними друзьями разлучный толстый слой глины. Но воды Ксанки старым занесенным сверху глиной руслом продолжали просачиваться и, пройдя 20 кил. под землей, питали Арагву кристальными родниками около сел. Натахтари, в 30 километрах от Тифлиса и в семи верстах выше Мцхета, по Военно-Грузинской дороге.

Южная группа этих родников целиком питается Ксанкой, северная же—Арагвой, воды которой, просачиваясь в восточную часть долины и встречая на своем пути глины, нанесенные Нареквави, поворачивают, описав громадную дугу, обратно к Арагве, успев за это время из мутно-желтой жижи обратиться в подземных фильтрах в чистую, как слеза, воду.

Изыскателями установлено даже количество дней, которое вода, пробыв под землей, снова попадает в реку. Это — увлекательная повесть. Инж. Диасамидзе говорит об окрашенной воде, которая 300 дней путешествует под долиной, с такой любовью, с какой завзятый голубятник рассказывает, как его чубатый или хохлатый летел над слободкой, удивляя всех прочих голубятников грацией и плановостью полета.

И южная и северная группы родников дают в сутки до 10 мил. ведер воды, образуя недалеко от Мцхета кристально чистый приток Арагвы.

Обо всем этом, по-нашему, увлекательном подземном мире нужно было сказать по двум причинам: во-первых, потому, что это характеризует серьезность предприятия и ту тщательность, с которой изучали строители своего противника, его мощь, постоянство, происхождение и качество (воды), а отсюда и способы, которыми лучше всего заставить его быть нам полезным. Главное же — такая тщательность изысканий гарантирует от случайностей, вроде тех, что имели место недавно в крупных центрах Союза, когда выстроенные водопроводы в несколько месяцев высасывали все до грязи и в результате оставались без воды.

Вторая причина, заставившая столь подробно описывать подземную водную карту, та, что не один только крестьяне не верили в присутствие в долине воды, но были и специалисты, считавшие Натахтарские родники неглубоким подземным рукавом Арагвы. Отсюда следует, что вода их не ценна, если не вредна, потребует больших средств на химическую очистку, капризная река может отказаться от услуг рукава, и т. д., и т. п.

Изыскания показали, что Тифлис будет иметь воду, прошедшую за год, по крайней мере, двадцативерстный естественный фильтр, имеющую круглый год 12 градусов температуры (что очень важно потому, что сейчас мы летом имеем теплую воду чуть не в 23 градуса, а зимой—холодную), отличную на вкус и химически безвредную. Изыскания же доказали крестьянам, что в долине есть вода и что ее нужно только достать, что, несомненно, увеличит плодородность долины.

Но и это не все: изыскания заинтересовали научно - технический мир нашего Союза, изучающий особенности «водного режима» и «гидравлических влияний» в горных странах. Целый ряд профессоров обменивается со строительством водопровода своими трудами, Москва предложила результаты изысканий издать специальным трудом, так что в этом отношении тифлисский водопровод, помимо тщательной практической разработки проекта, проделал и громадную научную работу.

Таким путем два с половиной года упорнейшей работы доказали, что безводная Мухранская долина является мощным подземным бассейном, в который издалека, за несколько десятков верст, просачиваются речные воды, питающие Натахтарские родники. Но сами родники, дающие до 10 мил. ведер воды в сутки, являются только сливом, — они берут только излишки вод мухранского бассейна и поэтому могут не бояться ни засух, ни резкого понижения своего дебета, гарантируют водопровод от случайностей.

Мухранская долина, как поплавок на воде, напоит и Тифлис, и свои истомленные земли.

Тифлисский водопровод — это водный Загэс. Мцхету повезло — около него приютилось два таких социалистических гиганта. Это — наш запас, наша гордость. И только Тифсовет рабочих депутатов смог сдвинуть столь грандиозную и практически и по научному значению работу. Долго бы питаться Тифлису мутной водой Куры во всякое другое, кроме нашего, время!

Оздоровить рынок — снизить цены

На рынке ЗСФСР наблюдается значительное повышение цен на с. хоз. продукты. В отношении промышленных товаров замечаются неравномерность цен и некоторые недочеты регулирования.

В частности, оптовые цены на молочные продукты в 1926-27 г. повысились в среднем на 5,6 проц., в 1927-28 году—на 10,6 проц., а в течение 5 месяцев текущего года—на 32,9 проц. Повышение цен на мясные продукты в 1926-27 г. определилось в 7,8 проц., в следующем году—в 9,3 проц., а до февраля текущего года—в 6,7 проц.

Розничные цены частного рынка на овощи в 1926-27 г. дали повышение в среднем на 16 проц. (в Баку—на 20,7 проц., в Тифлисе—на 2,8 проц.). Резкое повышение цен на овощи наблюдалось в течение 1927-28 г.: на частном рынке цены возросли на 55 проц. в среднем (в Баку—на 74 проц., в Тифлисе—на 32 проц.). В этом году в Тифлисе овощи вздорожали на 46 и 38 проц., в Эривани—на 7 проц., в Баку—на 12,5 проц.

Как показывают данные Закнаркомторга, состояние рынка промышленных товаров изобилует ненормальностями в области накидок и снабжения.

Например, готовое платье пошивки тифлисской артели «Игла» расценивается значительно ниже, нежели готовое платье, выпускаемое однородной, но более мощной организацией «Мкерави».

—

Закнаркомторг считает решительно необходимым в ближайшее же время сделать все возможное для ликвидации наблюдающихся на рынке недочетов.

Наряду с мероприятиями по своей линии, наркомторг предлагает республиканским уполномоченным организовать специальные комиссии из представителей торговых организаций, проф. органов, гор. советов и потребителей. К обследованию цен должны быть привлечены торгово-кооперативные секции советов и лавочные комиссии.

Над движением цен должен быть установлен непрерывный контроль. Должна быть проведена полная рационализация товаропроводящей сети: особое внимание будет уделено нормированию расходов, прибылей и наложений в отдельных звеньях.

К катастрофе на АбГЭС

В связи с появлением в печати разноречивых сведений о причинах гибели зам. главн. инженера АбГЭС **Касрадзе** и техника **Чхеидзе** президиум ВСНХ Грузии просит нас опубликовать следующее.

— Вслед за получением сведений о несчастном случае на АбГЭС, президиум ВСНХ командировал на место происшествия специальную комиссию под председательством директора треста «Электроденн» — **т. Цанава** и членов — **инж. Кварцхава, т. Тер - Степанова, т. Бачилава и т. Гурчумелия.**

Комиссия на месте изучила обстоятельства происшествия, опросила всех свидетелей, рабочих и служащих Абашской гидростанции, и пришла к следующему заключению: причиной гибели т. т. Касрадзе и Чхеидзе явилась значительная скорость воды в реке, сильный ветер, неумелое управление лодкой и растерянность, овладевшая сидевшими в ней лицами перед выяснившейся опасностью.

Поездка на лодке была предпринята с целью осмотра расположенного в 22 саженях выше плотины гидрометрического поста и производства проверочного замера на нем. Инж. Касрадзе и техник Чхеидзе, выехавшие на лодке, взяли с собой вновь прибывших техников - практикантов т. т. Гегечкори и Георгобиани, которые в дальнейшем должны были работать на Абашской гидростанции, обслуживая и гидрометрические посты.

Как только лодка вышла на стрежень реки, ее подхватило течением и понесло к водосливу плотины. Заметив опасность, первыми прыгнули в воду т. т. Георгобиани и Гегечкори, благополучно достигшие берега. Т. Касрадзе прыгнул в воду уже у самой плотины и после непродолжительной борьбы с течением был переброшен через гребень плотины и вовлечен в водопад. Т. Чхеидзе спрыгнул уже на самой плотине и после недолгой борьбы также был увлечен вниз.

Все происшедшее заняло всего несколько минут, почему дежурный милиционер и другие свидетели гибели т. т. Касрадзе и Чхеидзе не сумели оказать им никакой помощи.

Сейчас же после происшествия были приняты меры к розыску тел, но только 14 апреля удалось обнаружить их в скальном углублении. Тела были разысканы с помощью водолаза, после усиленных исследований русла реки ниже водопада.

Тифлис, 15 апреля

ПРИЕМ ПОСЕТИТЕЛЕЙ В СНК ГРУЗИИ

Прием частных посетителей у пред. СНК Грузии производится по понедельникам и субботам — с 12 до 1½ час дня, у зам. пред. — по вторникам и пятницам с 10 до 11½ час. утра. В эти часы по служебным делам приема нет. Управляющий делами принимает частных посетителей во все дни, кроме пятницы, с 11 ч. до 1 час. дня.

СУД НАД ПРОГУЛЬЩИКАМИ

На - днях. на заводе им. Сталина состоялись первые собрания прогульщиков. Собрания привлекли большое количество рабочих, принявших активное участие в прениях. Рабочие указывали, что прогулы вызываются не только падением дисциплины, но очень часто причина их лежит далеко за пределами завода и фабрики. Так, рабочим нередко приходится терять рабочее время в учреждениях для получения справки и пр.

Собрание вагонного цеха постановило предать общественному суду прогульщиков — Мазиашвили, прогулявшего за 3 месяца 121 час., Попова — 68½ час., Гварамадзе — 45 час. В сборном цехе предается суду прогульщик Штелле Теодор, прогулявший 45 час. Суд над прогульщиками состоится 20 апреля в клубе им. Орджоникидзе.

ПО ГОРОДУ

◆◆ **Комендант города об'являет,** что 17 апреля в ущельи р. Дабаханки будут производиться учебно - подрывные работы; 18 и 19 апреля то же в районе Военно - Грузинской дороги, в Сабуртало — стрельба из винтовок и пулеметов с броневиков, 16, 17, 19, 23 и 25 апреля на стрельбище в Ваке будет производиться учебная стрельба из винтовок.

ПРОИСШЕСТВИЯ

◆◆ **Нечаянный выстрел.** По Фейербаховскому пер., 12, **Ф. Саркисян** нечаянным выстрелом ранил **С. Гордзиашвили,** который отправлен в главную больницу. Саркисов задержан.

◆◆ **Поранение.** Против дома № 81 по ул. Давиташвили крестьянин селения Цавкиси **Л. Гуриели** во время ссоры нанес тяжелое увечье киркой **А. Гомджяну.** Последнему оказана медицинская помощь. Гуриели задержан.

◆◆ **Корзина с бакалеей.** Угрозыск задержал таскаля **Кале Роса - оглы,** не доставившего по назначению корзину с бакалейными товарами на 700 руб. Задержаны также соучастники таскаля Аслан и Осман Роса - оглы.

„Месяц сбережений" закончился

Вчера закончилась кампания по проведению месяца сбережений. В ближайшие дни будут опубликованы ее итоги.

ИТОГИ КАМПАНИИ ЗА МАРТ

По данным закавказской главной сбер. кассы, в марте число вкладчиков увеличилось на 20.194, а сумма вкладов — на 569.200 руб. Из них в **Грузии** число вкладчиков увеличилось на 6.293, **по Азербайджану** — на 7.231, **по Армении** — на 4.396. Соответственно сумма вкладов в **Грузии** увеличилась на 187.300 руб., в **Азербайджане** — на 295.400 руб. и в **Армении** — на 151.200 р.

В сельских местностях в марте вовлечено в **Грузии** — 2.486, в **Армении**—1.942, в **Азербайджане** — 3.895. Железнодорожными кассами в сельских местностях вовлечено 82 новых вкладчика.

В итоге кампании сумма вкладов по всей ЗСФСР на 1-ое апреля составила 8.102.200 руб. против 7.500.000 руб. в феврале. **Количество вкладчиков с 65.000 увеличилось до 85.500. В деревне вкладчиков — 10.200.**

Москва—сборная „Динамо"

Вопреки сообщениям афиш, вывешенных 12 апреля на стадионе «Динамо», позавчера против футболистов Москвы играла сборная команда грузинского «Динамо». Матч этот был намного интереснее предыдущих и с начала до конца прошел в упорной борьбе за обладание мячом. Противопоставляя лучшей сыгранности москвичей более быстрый темп, нападение сборной своими частыми прорывами не раз грозило воротам гостей. На высоте положения была также полузащита и защита грузинской команды, во время подкреплявшие своих передовых и энергично оборонявшиеся от атак противника. Хорошо играли и москвичи, великолепно спаянные между собой, представляя пример наилучшей коллективности и выдержки.

Игра окончилась в ничью со счетом **1:1**, при чем первый тайм дал перевес москвичам и соотношение мячей было уравнено лишь после перерыва. Таким образом, гости выиграли 3 матча из четырех. Общий счет забитых и полученных за эти игры мячей **10:3 в пользу Москвы.**

МАТЧИ С ХАРЬКОВЦАМИ.

20, 21 и 23 апреля на стадионе «Динамо» состоятся матчи с футболистами харьковского «Динамо».

Искусство

ПРОЩАЛЬНЫЙ СПЕКТАКЛЬ ТРТ

14 апреля состоялся последний спектакль Тифлисского рабочего театра в текущем сезоне. Шла «Любовь Яровая». После 4-го акта состоялось прощание публики с труппой. От имени труппы выступил руководитель ТРТ Владимир Швейцер (Поесимпет), который отметил, что этим спектаклем заканчивается целая полоса в развитии ТРТ. Зрительный зал тепло приветствовал труппу.

СМЕРТЬ ДРАМАТУРГА Т. РАМИШВИЛИ

14 апреля после продолжительной болезни скончался известный грузинский драматург Трифон Рамишвили — автор пьес «Мезоблеби», «Стумар-маспиндзлоба» и «Сабадиесеро дамбача». Вчера во дворце искусств состоялось заседание федерации советских писателей Грузии, на котором была выделена специальная комиссия по организации похорон писателя. Гражданские панихиды — на квартире покойного (ул. Ленина, 35).

Шахматы

ОКОНЧАНИЕ ЧЕМПИОНАТА ТИФЛИСА

Играется последний тур.

Раньше всех и притом вполне определенно наметился проигрыш **Гоглидзе.** Играл он с **Тальвиком.**

Ненароков, избрав против **Вейзера** сицилианскую защиту, с трудом вынудил Вейзера шахами конем к ничьей.

Лучше всех положение было у **Сорокина.** Однако, нервная обстановка последнего тура сказалась и на нем. Уверенный в легкой победе, Сорокин, игравший с **Каспаряном,** сдал ему партию.

Чемпионат закончен. **I приз и звание чемпиона Тифлиса на 1929 г. завоевал мастер Ненароков+11, 2 и 3 призы поделили Гоглидзе и Сорокин+10½,** 4 и 5 **Смородский и Каспарян+9.** Далее стояли Вейзер+8½, Малунцев+8, Асовский+7½, Мирзоев и Левитас+7, Тальвик+6, Церетели+4½, Шишов+4, Тараян+2½. Данилов, проиграв подряд 6 партий, выбыл из турнира.

ОТКРЫТИЕ ШАШЕЧНОГО ФИНАЛА

Массовый квалификационный турнир закончен. Победители, занявшие в группах два первые места, обязаны явиться на открытие финала завтра, в 7 часов веч., в ЦРК (клуб металлистов).

Справочный отдел

ИЗВЕЩЕНИЯ

● **В АППО ТК КП (б) Грузии** сегодня, в 3 часа дня, состоится совещание. Присутствие т. т. Мамацашвили (совпроф), Саакова («Тэмэ»), Еникова («Заря Востока»), Сирадзе (ЦП РКХ), Розенфельда (совпроф), Кулиева (дефпрофобр), Папалашвили (ЦП печатников), Мешвелиани (26 коммунаров), Чарквиани (ЦП медсантруд), Мгалоблишвили (совпроф), Вестфаля (гараж исполкома), Стуруа (радио), Ярославского (Закнаркомтруда), Чейшвили (тофшит), Мукерия (учкпрофсож) обязательно.

● **В клубе работников нар. хозяйства** сегодня, в 7 ч. веч., состоится общегородское собрание экономистов. В порядке дня: 1) задачи и формы об'единения экономистов; 2) выборы бюро экономической секции клуба. Приглашаются экономисты, хозяйственники, парт. и профработники.

● **17 апреля,** в 7 ч. веч., доклад инж. **П. Е. Соловьева** «Об'ем строительства по ЗСФСР за 1928-29 г.».

● **В ЗКУ** сегодня, в 7 ч. веч., для **тифлисского партактива** состоится продолжение лекции т. **Орагвелидзе** «Теория советского хозяйства».

● **В республ. бюро СРУ** 18 апреля, в 7½ ч. веч., в Малом зале совпрофа состоится доклад глав. бух. «ГЭТ» т. **Ободовского** из цикла «Новые методы учета» на тему «Конпручет». Присутствие всех членов ОРУ обязательно.

● **Во дворце искусства** (Мачабели, 13) в среду, 17 апреля, в 6 час. веч., состоится открытое заседание общества воинствующих материалистов диалектиков Грузии. В порядке дня доклад т. Татуаова об итогах полемики с механистами.

Юридический отдел

(Отдел выходит по вторникам и пятницам).

 # Безраб., бил. № 212. Застрахованным быть не можете, ибо нет надлежащего стажа работы по найму. Пребывание в течение 4 месяцев на работах, отнесенных к частичному страхованию, приостанавливает течение трехмесячного срока регистрации на бирже труда.

 # Кн. № 16560. Следует платить по 9½ коп. за метр нормы (учтена скидка по ст. 18—окраина).

 # Чл. союза ж.-д., кн. № 22832. Кв. плата должна вноситься раздельно, исходя из расчета соответ. окладов. При отказе принять деньги вносите в депозит нотариуса.

Сегодня в годовщину смерти

ДМИТРИЯ СОЛОМОНОВИЧА ВАЧНАДЗЕ

на Ново-Верийском кладбище в 5 ч. веч. состоится гражд. панихида, о чем извещает вдова покойного Мария Иосифовна Вачнадзе с дочерью Лилитой.

Николай Иванович Пайчадзе с дочерью Нинусей и Франциска Франковна Хвостенко, потрясенные горем, извещают родных и знакомых о смерти дорогой жены, матери и сестры

АННЫ ФРАНЦОВНЫ ПАЙЧАДЗЕ.

Вынос тела 16-го апреля, в 3 ч. дня, из кв. (Набережная) на католическое кладбище. 3227

Сотрудники тифл. жел.-дор. больницы с глубоким прискорбием извещают друзей и знакомых о смерти любимой сотрудницы акушерки

Веры Эрастовны Санадзе-Едиберидзе.

Вынос тела сегодня, в 3 часа дня, из прозектуры тиф. жел.-дор. б-цы на Кукийское кладбище. 3239

Махмандер-ханум Каджар и Фет-Али Ахундов извещают родных и знакомых о безвременной кончине сестры

Мулькиджахан-ханум КАДЖАР.

Вынос тела сегодня, в 3½ ч. дня, из кв.—Крыловская ул., д. № 3, на Мусульманское кладбище. 3230

Горем убитая Александра Ираклиевна извещает знакомых, что после тяжкой болезни 13 апреля скончался горячо любимый муж

АЛЕКСАНДР ДМИТРИЕВИЧ АБАШИДЗЕ.

Похороны 18-го апреля в гор. Хони, в 3 ч. дня. 3238

Алиса Прокофьевна Рамишвили с дочерью Лидией извещает друзей и знакомых о смерти мужа и отца

Трифона Мамуковича Рамишвили.

Гражд. панихида сегодня, в 7 ч. веч., на кв.—ул. Ленина, № 35. 3239

В ночь на 15 апреля скончался

КАРАПЕТ АЙРАПЕТОВИЧ ЗАРГАРЬЯН,

о чем с глубокой скорбью извещают братья Аветис, Арутюн и Аристакес Айрапетовичи Заргарьян с женами и детьми, сестра Шушаник Есаянц с детьми и зять Акоп Анапьянц. Гражд. панихида сегодня, в 7 ч. веч. Вынос тела 17 го, в 4 ч. дня, из кв.—ул. 1 Мая (б. Католическ.), № 15.

Горем убитые Рипсиме Григорьевна Заргарьян и Наталия Григорьевна Карагезова с матерью извещают родных и знакомых о смерти дорогого

Карапета Айрапетовича Заргарьяна.

Гражд. панихида сегодня, в 7 ч. веч. Вынос тела 17.IV, в 4 ч. дня, из кв.—ул. 1 Мая (б. Католическая), № 15.

Правление Государственного Политехнического института Грузии имени В. И. Ленина извещает о трагической смерти инженера

МИХАИЛА КАСРАДЗЕ.

Гражд. панихида назначена сегодня в помещении института в 8 ч. веч.

Концертный зал РУСТАВЕЛИ

21 и 23-го АПРЕЛЯ

2 КОНЦЕРТА известного европейского пианиста **ФРАНЦА**

ОСБОРН

(Берлин).

Отзывы иностранной прессы о пианисте Франце Осборн в афишах. Предварительная продажа билетов в кассе театра Руставели.

3199 2—1

В зале Госконсерватории В среду, 17-го апреля, 3228

СОСТОИТСЯ

ГРАНДИОЗНЫЙ КОНЦЕРТ

с уч. профессоров, преподавателей, артистов Госоперы и свободн. художников. Весь сбор в пользу похода за урожай. Билеты в кассе Госконсерватории.

СКОРО

„В ГОРОД ВХОДИТЬ НЕЛЬЗЯ"

ПРОИЗВОДСТВО „МЕЖРАБПОМ-ФИЛЬМ"

3242

Закавказская Краевая контора Всесоюзного Государственного Табачного синдиката

ФУНКЦИОНИРУЕТ С 1-го АПРЕЛЯ Т. Г.

(адрес: Тифлис, ул. Акакия Церетели (б. Гановская), 3).

Контора производит реализацию продукции синдицированной табачной промышленности СССР, в том числе изделий Грузтабтреста и Азтабака.

Контора имеет филиалы:

ПО ГРУЗИИ: В Тифлисе—магазин № 1—Площадь Свободы, № 1.
—магазин № 2—Железные ряды, № 4.
—магазин № 3—Вокзальная ул., № 19.
В Кутаисе—торговый склад (в помещении кутаисской гостабфабрики).
В Сухуме—торговый склад—ул. III-го Интернационала.

ПО АЗЕРБАЙДЖАНУ: В Баку —агентство—ул. Шаумяна, № 3.
В Гяндже—торговый склад—Наримановская площадь.

ПО АРМЕНИИ: В Эривани—агентство—ул. Шаумяна, № 5.

3232

ТИФЕРКООП

ЛИНОЛЕУМ

К СТРОИТЕЛЬНОМУ СЕЗОНУ ПОЛУЧЕН В ДОСТАТОЧНОМ КОЛИЧЕСТВЕ.

ЦЕНЫ ЗНАЧИТЕЛЬНО СНИЖЕНЫ.

Продажа в магазине № 480, ул. Коминтерна, 6.

3200 2—1

С. С. С. Р. В. С. Н. Х.

Государственное Консультационно-Техническое Строительное Бюро

„СТРОЙКОНСУЛЬТАЦИЯ"

принимает на себя: а) производство всякого рода технически-строительных обследований и экспертиз, изысканий геодезических, гидро-метрических и исследование грунтов; б) составление проектов, смет, отчетов и расчетов прочности и устойчивости сооружений и пр.; в) консультацию по вопросам техники и организации строительных работ; г) по поручениям и от имени строящих органов проверку расчетов и счетов, приемку строительных работ и наблюдение за производством строительных работ, исполняемых подрядным способом.

Адрес: Москва, Центр, Солянка, 1. Телеграфн. адрес: Москва „Стройконсультация". Тел. №№ 5-60-82, 5-61-39, 5-62-21.

218 6—4 „Стройконсультация".

В бюро ЗАГС при адмотделе Батсовета 30 апреля состоится развод Бориса Эммануиловича **Жемеркана** (прож. в гор. Батуме, ул. Шаумяна, № 59) с женой Эвелиной Игнатьевной, урожд. **Шуманской** (местонахожд. неизв.).
3225 Завед. бюро ЗАГС Комкадзе.

УТЕРЯНЫ

2 векселя по 100 р. на имя Г. М. Абовяна. 3221

ДОБЕРМАН-ПИНЧЕР

продается. Ул. Орджоникидзе (б. Андреевская), 1, 1-й эт. 3233

ДОБЕРМАН-ПИНЧЕРЫ

щенки продаются от премир. Аниты и Баньо. Ул. Элиава (б. Жуковская), 14, кв. 1. Тел. 17—04. 3220

ГОС. ИНСТИТУТ ЭКСПЕРИМЕНТАЛЬНОЙ ЭНДОКРИНОЛОГИИ НАРКОМЗДРАВ'А

ВЫПУЩЕН В ПРОДАЖУ

СПЕРМОКРИН

ИСПЫТАН КЛИНИЧЕСКИ

ПОКАЗАН. ПРИМЕНЕНИЕ ПРИ: НЕВРАСТЕНИИ, ПОЛОВОМ БЕССИЛИИ, СТАРЧЕСКОЙ СЛАБОСТИ, АРТЕРИОСКЛЕРОЗЕ, МАЛОКРОВИИ

ПРОДАЖА ВО ВСЕХ АПТЕКАХ И МАГАЗИНАХ САНГИГИЕНЫ

ЦЕНА ФЛАКОНА 30,0 1 р. 50 к.

Адрес Института: Москва, 6, Воробьинский пер., 10. 2392 34-6

ТЕАТРЫ ГОСКИНПРОМА

ГАНТИАДИ	Художеств. картина производства Госкинпрома Грузии
СОЛЕЙ	**„МОЛОДОСТЬ ПОБЕЖДАЕТ"** Сценарий Г. Мдивани по теме В. Шиловского
АРФАСТО	Режиссер М. ГЕЛОВАНИ Оператор А. ДИГМЕЛОВ
ПАЛАС	
МИНЬОН	2-я неделя постановки **„НОВЫЙ ВАВИЛОН"**
АПОЛЛО	**„НАНА"** по роману Э. Золя
ДАРБАЗИ	**„ГРАФ МОНТЕ-КРИСТО"** по А. Дюма 1 и 2 серии
ПРОЛЕТАРИЙ	Гарольд Ллойд в комедии **„НА СЕДЬМОМ НЕБЕ"**

3000 0-13

БОЛЬШАЯ ЕЖЕНЕДЕЛЬНАЯ ЛИТЕРАТУРНО-ОБЩЕСТВЕННАЯ ИЛЛЮСТРИРОВАННАЯ ГАЗЕТА НОВОГО ТИПА

ЛИТЕРАТУРНАЯ ГАЗЕТА

орган федерации об'единений советск. писателей

Ответств. редактор С. И. Канатчиков.

ВЫХОДИТ ПО ПОНЕДЕЛЬНИКАМ

«ЛИТЕРАТУРНАЯ ГАЗЕТА» — первая и единственная в СССР газета, целиком посвященная вопросам культурной революции, и рассчитана на всех, интересующихся вопросами культурного строительства и жизнью искусства.

«ЛИТЕРАТУРНАЯ ГАЗЕТА» — будет давать живую обстоятельную информацию о политической жизни Советского Союза и заграницы.

«ЛИТЕРАТУРНАЯ ГАЗЕТА» — будет ставить важнейшие проблемы художественного творчества и вести дискуссии по самым острым вопросам литературной современности.

«ЛИТЕРАТУРНАЯ ГАЗЕТА» — будет помещать произведения лучших советских и иностранных писателей.

«ЛИТЕРАТУРНАЯ ГАЗЕТА» — будет иметь постоянные отделы критики, библиографии, театра, кино, музыки и изобразительных искусств.

22 АПРЕЛЯ ВЫХОДИТ ПЕРВЫЙ НОМЕР

Цена отд. номера—5 коп.

ПОДПИСНАЯ ЦЕНА: на 3 мес.—60 коп.; до конца года—1 р. 50 к.

Адрес изд-ва: Москва, 6, Страстной бульв., 11, акц. изд. о-во „ОГОНЕК". 3226

Издательство „ЗАРЯ ВОСТОКА".

ВЫШЕЛ И РАССЫЛАЕТСЯ

ЕЖЕНЕДЕЛЬНЫЙ ЖУРНАЛ

№ 11 Большевистская СМЕНА № 11

орган Закрайкома ВЛКСМ

— Подписная плата: —

На 1 месяц.—50 к.	На 6 мес.—2 р. 75 к.
На 3 мес. —1 р. 50 к.	На 9 мес.—4 р. 25 к.

Цена отдельного номера всюду 15 коп.

ПОДПИСКА ПРИНИМАЕТСЯ: в Тифлисе—в гл. к-ре Изд-ва „Заря Востока" (просп. Руставели, № 8); в экспедициях Изд-ва, специальными уполномоченными, снабженными соответствующими удостоверениями Изд-ва, контрагентами Изд-ва, во всех почтово-телеграфных предприятиях ЗСФСР и железнодорожных киосках Всесоюзного „Контрагентства печати".

ПРИЕМ ПОДПИСКИ и ОБ'ЯВЛЕНИЙ ПРОИЗВОДИТСЯ

от 9 ч. утра до 3½ час. дня

в новом помещении Издательства пр. Руставели, № 36.

После 3½ ч. дня об'явления принимаются в типографии: ул. Саши Цулукидзе, 4.

Выписывайте! ежемесячный литературный журнал **„НА РУБЕЖЕ ВОСТОКА"** (орган ЗАПП'а)

В СЛУЧАЕ НЕАККУРАТНОЙ ДОСТАВКИ ГАЗЕТЫ „Заря Востока" **ЗВОНИТЕ по телефону 16-73**

ПРЕПОДАВАТЕЛЬ

А. Г. КИВИТ специально готовит в университет и политехн. институт по математике и физике. Ул. Джугашвили (б. Ртищевская), 11, кв. № 6, под'езд, 3-й эт., 3—4 час. дня. 3093 12—5

УРОКИ КРОЙКИ

и шитья. Обуч. в теч. 6 м. соверш. самост. шить. Зап. уч. от 4 до 7 ч. веч. Ул. Амо (б. Ксеньевская), № 6, мастерск. дамск. нарядов. 3176 0—2

Спешно продается

кровать никкел. 2 хспальн. варш. Авлабар, Хидистаеская (б. Сретенск.) ул., 7, Погосов. Воскрес. от 9 ч. до 12 ч., а ост. дни с 9 ч. до 6 ч. веч. 3182 2—2

В бюро ЗАГС при адмотделе Батсовета 15 апреля т. г. состоялся развод гр-на Михаила Никоновича **Лязова** (прож. в гор. Батуме по Александровской ул., д. 67) с женой Анной Игнатьевной Лозовой, урожд. **Ивовой** (местожит. неизв.).
3226 Зав. бюро ЗАГС Комкадзе.

Ищет место

дом. работницы русск. Ул. Дзнеладзе (б. Саперная), 26, со дв., кв. 11—12, от 12 ч. до 6 ч. веч. 3222

Нижеуказанные документы (утерянные и похищенные) считать недействительными

Удост. личн. за № 328 на имя Дарчо Джавахянца

Ломб. кв. за № 98062

Удост. личн. на имя В. Джинджегова

Удост. личн. на имя Л. Каполевской

Проф. кн. с. рабпрос., еркооп. кн. за № 13829 на имя Михаила Нестеренко

Еркооп. кн. за № 1453 на имя Георгия Матинова

Еркооп. кн. за № 30526 на имя Епифана Алпибая

Воен.-уч. кн., уд. личн. на имя Седрака Карбаша

Кн. безраб. на имя Юган Саакян

3226

ВРАЧИ ЛЕЧЕБНИЦЫ

Институт Физич. метод. лечения

ул. Орджоникидзе (б. Андреевск.), 30. Телеф. 10-90.

ВСЕ ВИДЫ ФИЗИЧЕСКИХ МЕТ. ЛЕЧ.

Водолечение (души, углекислые ванны), электролечение, светолечение, физиот., РАДИО-РЕНТГЕНОЛЕЧЕНИЕ, рентгеновские снимки и просвечивание.

ПРИЕМ ПО ВСЕМ СПЕЦИАЛЬНОСТЯМ

специалистами ежедневно от 1 ч. до 3 ч. дня и от 7 до 9 ч. веч. 3237 5—1

ЧАСТНАЯ ЛЕЧЕБНИЦА для приходящих больных КОЛЛЕКТИВА ВРАЧЕЙ-СПЕЦИАЛИСТОВ

ВНУТР. БОЛ. 11—12 ч. д. Д-р мед. КАТАНЯН А. И.
12—2 ч. д. 5—6 ч. веч. Д-р ЗАРАФИДИ Э. И.
ДЕТСК. БОЛ. от 10 ч. до 12 ч. дня. Д-р РЕХЛИН М. К.
ЖЕНСК. БОЛ. и АКУШЕРСТ. 8—10 ч. ут. Профес. ГОГОБЕРИДЗЕ Б. Ф.
2—3 ч. дня. Д-р СУЛХАНОВА О. М.
ГЛАЗНЫЕ БОЛЕЗНИ от 2—3 ч. дня. Д-р МИРЗОЕВА С. З.
ХИРУРГИЧЕСК. БОЛ. от 2—3 ч. д. Д-р ЮЗБАШЕВ П. А.
КОЖНО-ВЕНЕРИЧ. БОЛ. 10—11 ч. и 5—6 ч. в. Д-р ЭРИЦЯН А. А.
9—12 ч. и 4—6 ч. в. Д-р СИМОНЯНЦ М. А.

Прием ежедневно, кроме воскресений. Плата 1 руб. Адрес: Армянский базар, д. № 36

Лаборатория д-ра ГАМБУРГЕР: медиц. анализы (кровь на мочевую кислоту, сахар, Вассермана и т. д.). Пр. лично от 8—9 ч. утра и 6—7 ч. веч. Грибоедовская, 13. 3652 25—4

Д-р Л. С. ОГАНДЖАНОВ Спец.: сифил., венер. и кожн. бол. Прием утр. 8—1. веч. 6-8. Прием женщ. и детей 12—1 ч. дня. Ул. Курсантов (б. Кад.), 2, 2-й под'езд от уг. пр. Руставели.

Д-р М. Е. ПАПИТАШВИЛИ женские болезни, акушерство, гонорре (триппер) женщин и детей, лаборатория исслед. на гонорею. Плехановский пр., 97, от 5 до 7 ч. веч.

Зубной врач Д. С. РИЖИНОВ Лечение зубов, хирургия полости рта, пломбирование, удаление зубов без боли, искусственные зубы всех систем. Прием от 10—3 ч. дня и от 5—7 ч. вечера. Адрес: Грибоедовская, 34, уг. просп. Руставели. Тел. 10-14.

Д-р медицины Г. А. АХВЕРДОВ венерич. и сифилис. Утром 9 до 12, веч. 6 до 8. Плехановский пр., 7 (вход с угла Нарикальской ул., № 1.

Д-р Я. И. БЕРИЕВ. Венер., моченол., сифилис, кожные. Прием утр. 9—1 ч., веч. 5-8, для дам отд. вход. Наискось гост. „Европа", б. „Ной", пер. Чодришвили, № 8, б. Плех.

Женщина-врач М. М. АЛФЕЕВА. Женские бол. и акушерство. Прием 12—2 ч. и 5—7 ч., праздн. 10—12. Ул. Мелакишвили (б. Цхнетская), 26, трамвай № 5.

Д-р А. М. АГАРОНОВ возобновил прием по акушерству и женск. болезням, ежедневно от 4 ч. до 7 ч. веч. Ул. Калинина, 21, тел. 23-76.

Зубной врач С. М. ВЕЛЛЕР Руставели, 39. ЛИЧНО принимает ежедневно от 9 до 3 и от 5 до 8. Лечение зубов, хирургия полости рта. Вставление зубов—в условленные часы.

Д-р Д. И. ДЖАПАРИДЗЕ вернулся и возобновил прием больных: ушные, носовые, горловые болезни и их хирургия. Прием от 5—7 ч. веч. Ул. Джугашвили (б. Ртищевская), № 14. Телеф. 20—10.

Женщ.-врач И. М. ЕРМОЛЕНКО Прием больных по кожн. и венерич. болезн. вечером от 5 до 8 час. Крыловская, 2.

Д-р В. Г. МУРАДОВ. Венерич., моченол. Прием от 9—11 ч. утра и от 5—7 ч. вечера. Ул. Махарадзе (б. Паскевича), 6. Тел. 25—36.

Д-р Д. Л. ТЕВЗАДЗЕ Болезни уха, горла и носа, рентгеноскопия и газоз. При кабинете имеется специальное оборудование для проведения физико-терапевтических методов лечения. Ул. Чонкадзе (б. Гудовича), 9. Прием от 7—4 час., кроме воскр. Тел. 25—73.

Д-р А. Д. Шахбазян по женским бол., акушерству и женским мочеполов. болезням. Ежедн. (кроме воскр.) от 5 с пол. до 7 с пол. в. Ул. Закфедерации (б. Вельяминовская), 33.

Глазной врач С. Г. МАЕВСКИЙ. Плехановский пр., № 53 (против Главной почты). Прием от 12 до 3 ч. дня ежедневно, кроме воскресн. дней.

Д-р М. ОРЛОВСКАЯ. Глазные болезни и подбор очков. Прием от 9 до 12 ч. дня и от 5 до 7 ч. веч. Ул. Амо (б. Ксеньевская), 9.

Д-р М. Б. ШАХНАЗАРОВ. Специально: сифилис, вливание „914" триппер остр. и хрон. и др. венерич. болезни. Прием от 4—8 ч. веч. Женщин от 4—5 ч. Ул. Вассерия (б. Красногорская), 33 (уг. б. Тумановской).

Женщина-врач А. С. НАРИНЯН Внутрен. болезни. Прием больн. с 9—11 утра и 5—7 ч. веч. Ул. Перовской (б. Анастасьевская), 7.

Д-р Евгений Наумович РОЗЕНФЕЛЬД принимает по внутрен. и детским болезням ежедневно, кроме четвергов, с 1 до 2 дня и с 5 до 7 ч. веч. Ул. Давиташвили (б. Вознесенская), 3.

Д-р Ш. И. ЗИРАКЯН. Внутрен. и детск. болезни. Вернулся и возобновил прием больных от 5—7 ч. веч. Ул. Энгельса (б. Бебутовская), 48.

Д-р Давид Манучарович ТОПУРИЯ принимает больных в г. Батуме, ул. Джорджиашвили, № 1, для женщин и детей отдельн. приемная, от 9—11 утра и от 5—8 веч.

Др. Я. Тер-Ованимов ПЕРЕШЕЛ на ул. Думбадзе, № 21 (б. Вельяминовская). Спец. половые функциональные расстройства и сифилис. Психотерапия. Прием утром до 11 ч.—1 ч., вечером 6—8 ч.

Д-р Георгий Николаевич ОНАНОВ. Сифилис, венерич. и кожн. бол. Лечен. пол. бессилия. Пр. бол. утр. от 9—12 и веч. от 5—8 ч. в. Ул. Клары Цеткин (б. Елиз.), № 3.

Зубной врач С. А. Цейтлин Ул. Дзнеладзе (б. Саперная) № 11. Болезни зубов и полости рта. Удаление зубов без боли. Искусственные зубы всех систем работы. Прием ежедневно 10—2 ч. дня и 4—7 ч. вечера. По воскресеньям 11—1 ч. дня.

Д-р Н. ВЕСТФАЛЬ Грибоедовская, 15. Спец. сифил. (и его посл.), венерич. (острый и затяжной триппер) и кожн. бол. Прием от 8—11 утра и от 8—9 с пол. ч. веч. Женщин от 11—12 ч. дня.

Д-р М. О. ЗАНДУКЕЛИ. Внутренние и нервн. бол. Электро-свето-лечебн. кабин. Прием от 7—8 ч. веч. Ул. Ленина (б. Ольгинская), 11, тел. № 4—82.

Д-р Дм. Дм. ЕРОФЕЕВ Малярия, сифил. и их посл., анализ крови и проч. Прием от 8 до 10 и 5—7 ч. в. Плеханов. пр. б. Михайл. 151, под'езд. нижн. эт.

Д-р К. И. Джалалов По кожн. и венер. бол. Сифилис, вливание „914". Лечение триппера и его последствий. Прием мужч. утр. 8—9 ч., веч. 6—9 ч. Женщ. и детей 5—6 ч. веч. Адр.: Ул. Камо, № 19 (б. Великокняжеская), близ пл. Карла Маркса. Тел. 1 - 90.

Д-р К. С. ФОН-ИРТЕЛЬ, спец. по мочевым, половым (половое бессилие), венерическим, накожным, сифилису и хирургическ. б. моче-полов. органов. Прием больных от 4—7 ч. вечера и от 8—12 ч. дня. Прием для женщин от 11 ч. до 1 ч. дня. Плехановский пр., № 10.

Д-р М. А. ЛУНОВЕЦКИЙ Специально сифилис, кожные и венерические болезни. Прием от 9 ч. до 11 ч. утра и от 6 до 8 ч. веч. Женщин от 11 ч. до 12 ч. утра. Ул. Дзнеладзе (б. Саперная), 35, позади б. кадетского корпуса.

Женщ.-врач В. Н. КОЛОТИНСКАЯ (Бурчуладзе). Спец. женск. бол. и акушерство. Грязелечение, грязев. тампоны. Прием от 11 до 2 ч. дня. Пер. Бакрадзе (б. Кирпичный), № 13.

Женщина-врач Н. И. МИРИАНАШВИЛИ Кожные, венерические, сифилис и триппер женщин и детей; прием дн. и веч. 5—7. Московская, 4, тел. 14-23

Д-р С. А. ГАЛУСТЯН. Внутр., кожные, венерич. (острый и хронич. триппер), сифилис. Прием больн. от 9—11 дня, женщ. от 11—до ч. дня, от 5—7 веч. Ул. Кл. Цеткин, № 77 (б. Елисавет.) рядом с почтой.

ТИПОГРАФИЯ ГАЗЕТЫ «ЗАРЯ ВОСТОКА», УЛ. САШИ ЦУЛУКИДЗЕ № 4. ГЛАВЛИТ № 392.