Цена всюду—5 коп.

ЗАРЯ ВОСТОКА

ОРГАН ЗАКАВКАЗСКОГО КРАЕВОГО КОМИТЕТА ВКП (б) и Центрального Исполн. Комитета Советов Рабочих, Крестьянских, Красноармейских и Матросских Депутатов ЗСФСР

Proletarier aller Länder, vereinigt euch! Գամագրեցեք բոլոր երկրների պրոլետարներ! Пролетарии всех стран, соединяйтесь!

РЕДАКЦИЯ: Тифлис, Руставели, 36.

Телефоны редакции:

Телефонограммы	28-11	Листок РКИ	14-14
Ответ. секр. редакции	3-91	Эконом. отдел	20-57
Ночной секретарь	22-51	Иностр. отдел	20-57
Технич. секретарит	18-73	Отд. Востока	20-57
Информацион. отдел	9-10	Отд. „Сов. Закавк."	7-49
Рабочий отдел	8-04	Литер. отдел	14-96
Рабселькор. отдел	8-04	Репортерск.	14-96
Парт. отдел	14-14	Ночной выпуск	5-03

Отделения:

Москва — Мал. Ржевский пер., 6. Баку — Б.-Московская гостиница, № 40, телефон 5-33. Батум — ул. III Интернационала, 59. Эривань — ул. Абовьяна, 8. Сухум — ул. Октябрьской революции, 10. Ленинакан — Улица 16, дом № 35. Гянджа — угол улицы Сабира и „28 Апреля". Кутаис — улица Розы Люксембург.

РУКОПИСИ НЕ ВОЗВРАЩАЮТСЯ

ГЛАВНАЯ КОНТОРА: Тифлис, пр. Руставели, 35. Телеграфный адрес — Тифлис, Заря

ПОДПИСНАЯ ПЛАТА на 1929 г. с доставкой и пересылкой

ОБЩАЯ (Для учр. и частн. гражд.)	ЛЬГОТНАЯ (Для рабочих и служащих)
С приложением собр. соч. В. И. Ленина—30 р.	С приложением собр. соч. В. И. Ленина—25 р.
Без приложения:	Без приложения:
На 12 месяцев — 13 р. 50 к.	На 12 месяцев — 10 р. —
„ 6 „ — 7 р. —	„ 6 „ — 5 р. 50 к.
„ 3 „ — 3 р. 65 к.	„ 3 „ — 2 р. 95 к.
„ 1 „ — 1 р. 25 к.	„ 1 „ — 1 р. —

Заграницу:

На 12 месяцев — 16 дол. На 3 месяца — 4,5 дол.
„ 6 „ — 8 дол. „ 1 „ — 1,5 дол.

ЗА ПЕРЕМЕНУ АДРЕСА—20 к.

ТАРИФ НА ОБЪЯВЛЕНИЯ (за строку петита):

Позади текста — 30 к., спереди текста — 1 р. 50 к.
Извещения: позади текста — 1 р. 50 к., спереди текста — 1 р.
При многократном печатании — скидка по соглашению.
Сверх тарифа взимается 10 проц. гербового сбора.
Объявления принимаются в главн. контору (пр. Руставели, 8) с 9 до 3½ ч. дня, после чего взимается дополнительно 10 проц.
Подписка принимается только с 1-го числа на полгода, месяцы. Заказы выполняются только по получении денег. Подписка в рассрочку или наложенным платежом не выполняется.
С жалобами на недоставку газет в Тифлисе сносить по телефону 16-73

Телефоны главной конторы:

Телефонограммы	28-11
Зав. издательством	23-31
Бухгалтерия	20-63
Отд. распространения	10-73
Экспедиция	10-73
Заграничная экспедиция	8-15
Отдел объявлений	8-11
Типография	5-03

№ 89 (2057) Тифлис, Суббота, 20-го апреля 1929 г. № 89 (2057)

ВНИМАНИЮ ПОДПИСЧИКОВ!

В связи с испытываемым затруднением с газетной бумагой комплекты газеты „Заря Востока" будут печататься за первые числа каждого месяца в самом ограниченном количестве.

Поэтому Издательство просит всех подписчиков **СДАВАТЬ ПОДПИСКУ НА МАЙ И НА ПОСЛЕДУЮЩИЕ МЕСЯЦЫ** с 15-го по 2.-е число, что даст возможность учесть все заказы на газету к 1-му числу каждого месяца.

По заказам, поступившим в главную контору несвоевременно, Издательство **НЕ ГАРАНТИРУЕТ** высылку газет комплектом за первые числа, а только со дня поступления заказа в экспедицию Издательства.

Во избежание неполучения первых номеров газет за май просьба подписаться **ЗАБЛАГОВРЕМЕННО**, не позднее 29 апреля.

Издательство „ЗАРЯ ВОСТОКА".

Выводы английской делегации

Делегация английского делового мира находится в Советском Союзе уже свыше трех недель. Вооруженная огромным практическим опытом, эта группа британских капиталистов, отнюдь не питающих платонических «симпатий» к пролетарскому государству и к его экономической системе, широко использовала предоставленные ей правительством СССР возможности для тщательного и планомерного изучения как настоящего хозяйственного положения нашей страны, так и дальнейших перспектив развития. Тот исключительный интерес, который проявила делегация при этой своей работе, уже сам по себе является достаточно убедительным фактом, неоспоримо доказывающим, что даже у наших классовых врагов дальнейшее успешное развитие социалистической экономики уже не возбуждает сомнений.

В самом деле, кому может прийти в голову, что 90 крупнейших промышленников станут неделями изучать своего потенциального контрагента если они полагают, что контрагент этот «деградирует», что хозяйство его «разваливается», что всякое дело с ним сопряжено со «смертельным риском»? Совершенно очевидно, что подобная дребедень, и поныне еще распространяемая желтой прессой буржуазного мира, не находит себе уже отклика даже в капиталистических кругах тех стран, которые проявляли к нам наибольшую враждебность.

Однако, признанием факта абсолютной устойчивости нашей политико-экономической системы выводы, сделанные английской делегацией за время своего длительного пребывания в Москве, далеко не исчерпываются. На этой основной предпосылке делегация строит и дальнейшие свои заключения. Она бросает в лицо нынешнему правительству Англии свою публикуемую сегодня у нас резолюцию общего собрания делегации, в которой целиком повторяет незыблемый тезис советского правительства. «Делегаты решительным образом подтверждают вывод, — говорится в этой резолюции, — что никакое развитие экономических взаимоотношений между обеими сторонами невозможно без существования нормальных дипломатических отношений».

Но это как раз то положение, которое выдвигалось советской стороной уже почти два года тому назад, тотчас после аркосовского налета. Это как раз то положение, которое ставилось в то время на вид британскому правительству с целью предостеречь его от последнего безумного шага. Двухлетний опыт показал, что это положение абсолютно правильно, что теперь его вынуждены коллективно повторить десятки авторитетнейших представителей английского делового мира. Может ли быть вынесено более решительное осуждение авантюристической политике кабинета Болдуина в русском вопросе»?

Само собою разумеется, что полное восстановление дипломатических отношений между обеими сторонами, являющееся основной предпосылкой для всего дальнейшего, не исчерпывает еще всего сложного комплекса англо-советских отношений. Действительное и выгодное для обеих сторон всестороннее развитие деловых связей возможно лишь в том случае, если найдет свое разрешение множество иных вопросов. Это положение указано в цитированной резолюции британской делегации и нашло себе совершенно ясное выражение в ответной речи тов. Пятакова.

Однако, нельзя считать, что эти вопросы являются в какой бы то ни было степени неразрешимыми или что для разрешения их придется изобретать какие-либо невиданные новые методы. Общий договор, заключенный между Англией и СССР 8 августа 1924 года, с исчерпывающей полнотой и совершенной ясностью указал путь разрешения этих вопросов. Не вина советской стороны, что договор этот не был ратифицирован Англией, что он стал об'ектом игры внутренних политических сил в этой стране.

Заявление тов. Пятакова от имени правительства СССР показывает, что Советский Союз готов и теперь считать для себя этот договор обязательным, готов положить его в основу всех дальнейших переговоров с Англией. Несмотря на то, что соотношение сил за истекшие два года вне всякого сомнения изменилось **в нашу пользу**, Советский Союз не намерен и теперь отказываться от своей подписи под этим договором, могущим послужить наилучшей основой для ликвидации всех спорных проблем.

Последнее заявление тов. Пятакова с исчерпывающей ясностью формулирует точку зрения правительства СССР в англо-советском вопросе. Оно дает возможность правительству Англии исправить тот колоссальный вред, который оно умышленно и злостно принесло не только англо-советским отношениям, но и, в первую очередь, своей стране.

Однако, едва ли можно думать, что такая возможность будет использована нынешним английским кабинетом. В разгар предвыборной кампании оно не посмеет сознаться в крупнейшей из всех своих внешнеполитических ошибок, которую к тому же самым широким образом использовали в предвыборных целях его политические противники. Но не подлежит сомнению, что всякое правительство Англии, которое 30 мая придет на смену кабинету Болдуина, будь то даже правительство консервативное в видоизмененном составе (при несомненной предстоящей чувствительной потере числа голосов в палате), вынуждено будет положить в основу своей дальнейшей политики в «русском вопросе» нынешние выводы делегации и конкретные формулировки тов. Пятакова. Этого повелительно требует больная экономика капиталистической Англии, этого повелительно требует расстановка сил на мировой арене.

СССР за день

(По телеграммам Заграта)

Благодаря соревнованию между отдельными забойщиками шахты «Мельникова» в Лисичанском рудоуправлении (Артемовск) производительность забойщиков выросла с 90 до 110 тонн. Премированным забойщикам во время отпуска будут предоставлены места в санаториях и домах отдыха. Об **увеличении добычи угля** сообщают и из Кузнецкого бассейна. Здесь суточная добыча доведена до 10.250 тонн вместо 9.500, намеченных планом.

Однако, вместе с благоприятными результатами социалистического соревнования кое-где начинают обнаруживаться **отрицательные моменты**. Местами в соревновании наблюдается бюрократизм — злейший враг всякого живого дела, недооценка рабочей активности, самохвальство. Рабочие лесопильного завода «Красный Треугольник», вызвав на соревнование рабочих московского «Красного Богатыря», в письменном вызове указали на недостатки «Кр. Богатыря» и на достижения своего завода и предлагали краснобогатырцам равняться по «Треугольнику». В ответном письме «краснобогатырцы отмечают, что «Треугольник» прикрашивает свои достижения и замазывает недостатки. Рост производительности труда и снижение себестоимости не соответствуют тем данным, которые представили рабочие «Треугольника». Рабочие «Красного Богатыря» заявляют, что неверные цифры могут ввести в заблуждение общественное мнение и, признавая крупные недостатки своего завода, призывают рабочих «Треугольника» к максимальной об'ективности.

Соблюдение максимальной об'ективности тем более необходимо, что в социалистическое соревнование втягиваются все новые и новые кадры трудящихся. На собрании **жен рабочих** Орджоникидзевского завода «Красный Профинтерн» выяснилось, что если завод будет праздновать **пасху, то** едва-ли удастся снизить себестоимость паровоза до 10.000 руб. Собрание решило призвать рабочих «Красного Профинтерна» не праздновать пасхи, а также вызвать жен ярцевских рабочих на лучшее содействие социалистическому соревнованию.

На Днепрострое продолжается работа по ликвидации последствий аварии в котловане, происшедшей вследствие **быстрого под'ема воды на Днепре**. Уровень воды в котловане по сравнению с уровнем воды в реке удалось понизить на полметра. До гребня паводка вода будет держаться на достигнутом уровне. После того, как вода в реке пойдет на убыль, откачка будет вестись усиленным темпом.

Продолжают поступать сообщения о резких **изменениях погоды** на юге и юго-востоке СССР. Волна холода охватила весь Крым. В степных районах мороз доходит до 7 градусов. При сильной влажности и сильной буре на южном берегу температура опустилась до одного градуса. Волна холода, сопровождающаяся снегом и дождем, прошла и по Сев. Кавказу. В северных округах мороз достигает 5 градусов, на Кубани, Черноморьи и в Ставрополи до 3 градусов. Озимые в благополучном состоянии. Сев всюду, за исключением юго-восточной части края, приостановлен.

В тех районах, где начался сев, почти всюду наблюдается вредительская работа **кулачества**. В станице Рождественской Армавирского округа кулаки злостно не выполняют агромминимума, сеют неочищенным и непротравленным зерном, не применяют сеялок, хотя и имеют их. Бедняки и середняки подняли вопрос о лишении кулаков-вредителей прав землепользования на один севооборот. Крестьяне села Куловичи Конотопского района возбудили ходатайство о лишении прав на землю кулаков, отказывающихся от агромминимума.

По инициативе комсомольцев Попасянского района Артемовского округа организована **молодежная с.-х. коммуна «Ким»**. Окрисполком и Бродиговский отстустили коммуне 18.000 руб.

ДЕЛОВЫЕ СВЯЗИ НЕМЫСЛИМЫ БЕЗ ДИПЛОМАТИЧЕСКИХ ОТНОШЕНИЙ

ТОРГ НЕ ДАЛ РЕЗУЛЬТАТОВ

Репарационный узел затянут

Германская валюта под угрозой

НЕПРИМИРИМЫЕ ПРОТИВОРЕЧИЯ

Телефон «Зари Востока».

МОСКВА, 19-IV.—Берлинский корреспондент **«Известий»** передает по телеграфу:

«Отзывы германской прессы о перспективах репарационных переговоров в Париже продолжают быть столь же пессимистическими, как и в первые дни после опубликования требований союзников. Сообщение некоторых английских и французских газет об имеющихся якобы в Америке стремлениях пойти Германии навстречу в своих требованиях считаются **тенденциозными и маловероятными**. Вопреки такой готовности Америки, положение нисколько не улучшилось бы, так как **разница между требованиями союзников и предложениями Шахта слишком велика**.

Хотя сейчас еще нельзя говорить об абсолютном провале переговоров, тем не менее германское правительство уже вырабатывает меры с целью предотвращения вредных последствий от провала конференции. Никто не сомневается, что этот **провал должен неблагоприятно отразиться на положении германских финансов**; имеются уже весьма неблагоприятные симптомы, выражающиеся, главным образом, в **значительном и непрекращающемся выстребовании девиз** (иностранная валюта и ценные бумаги) **со стороны американских вкладчиков. За одну только прошлую неделю имперскому банку пришлось выплатить вкладов на 200 мил. марок. В настоящее время в имперском банке имеется всяких девиз не более, чем на 80 миллионов марок, против 572 мил. в конце декабря**. В финансовых кругах уже ставится вопрос о принятии мер к охране устойчивости германской валюты».

ШАХТ ДЕЛАЕТ КОНТР - ПРЕДЛОЖЕНИЯ

ПАРИЖ, 18-IV. (Заграта). —На пленарном заседании парижской конференции, эксперты союзных стран, отвечая на вопросы Шахта, представили расчет своих претензий и указали, что пред'являемыми ими требованиями исчерпываются все обязательства Германии.

Вновь указал, что **представленные союзниками требования превосходят платежеспособность Германии, Шахт обязался представить выраженные в конкретных цифрах контрпредложения Германии** относительно схемы платежей.

Некоторые газеты намекают, что, в случае невозможности согласования германских пожеланий с предложениями союзников, эксперты, якобы, по инициативе Шахта обратятся к заинтересованным правительствам с предложением **передать разрешение репарационного вопроса особой политической конференции**.

Редактор „Роте Фане" приговорен к 9 месяцам крепости

БЕРЛИН, 17-IV. (Заграта).—**Лейпцигский государственный суд приговорил ответственного редактора «Роте Фане» Штейнике к заключению в крепости на 9 месяцев за опубликование в «Роте Фане» известного воззвания ЦК германской компартии против опасности новой империалистической войны.**

Как известно, за то же воззвание недавно был приговорен к заключению в крепости на 1 год 3 месяца редактор издающегося в Хемнице органа коммунистической партии «Кемпфер» Гаушильд. Кроме того, возбуждено еще несколько дел по этому же поводу.

Обвиняемый и защитник отказались участвовать в судебных прениях в виду пристрастности судей. Штейнике в заключительном слове заявил, что он и **сейчас подписывается под каждым словом воззвания ЦК компартии.** Коммунистическая партия и вся коммунистическая печать будет, как и раньше, не взирая на террор, продолжать беспощадную борьбу против как открытой, так и тайной подготовки новой империалистической войны.

ПОДГОТОВКА К СМОТРУ КРАСНЫХ ФРОНТОВИКОВ.

БЕРЛИН 18-IV. (Заграта). — Союз красных фронтовиков Германии деятельно готовится к сбору, назначенному **на 19 мая в Гамбурге**. Из различных частей Германии организациями фронтовиков заказаны **45 специальных поездов** (в прошлом году к сбору в Берлине было заказано 23 поезда). Из отдельных местностей прибудут свыше 150 автобусов.

Идет лихорадочная подготовка к этому дню и со стороны полиции. Почти ежедневно в различных городах происходят стычки между демонстрирующими революционными рабочими и полицейскими.

Позиция Советского Союза остается неизменной

Заявление т. Пятакова на приеме английской делегации

МЕМОРАНДУМ ПРАВИТЕЛЬСТВЕННОЙ КОМИССИИ

МОСКВА, 19-IV. (Заграта). — Комитет английской делегации в составе **Ремнанта, Джозефа Ишервуда и Друммонда-Вольфа** был принят правительственной комиссией в составе **т.т. Пятакова, Аралова и Рабиновича.**

Согласно пожеланиям комитета делегации, **тов. Пятаков конкретизировал названную в его речи от 5 апреля цифру возможных заказов СССР Англии 150-200 мил. ф. ст.**

Так как комитет делегации не мог запомнить все указанные цифры, **т. Пятаков по просьбе комитета передал последнему меморандум с основными данными о возможной программе заказов СССР Англии в случае достижения общего соглашения между обеими странами.**

РЕЗОЛЮЦИЯ ОБЩЕГО СОБРАНИЯ ДЕЛЕГАЦИИ

Комитет обменялся с правительственной комиссией некоторыми общими соображениями и вручил нижеследующую **резолюцию, принятую на общем собрании делегации** 11 апреля:

«Делегаты решительным образом **подтверждают вывод, что никакое развитие экономических взаимоотношений между обеими странами невозможно без существования нормальных дипломатических отношений**, и обязуются принять меры, чтобы этот факт был усвоен британским общественным мнением. С деловой точки зрения **СССР не может при существующих условиях, когда не хватает средств для удовлетворения неотложных потребностей населения, принять на себя дальнейшее обязательство относительно претензий, если не будет создано такое экономическое положение, при котором обе эти потребности смогут быть удовлетворены** (т. е. возобновление дипломатических отношений и рассмотрение вопросов о претензиях). Так как независимо от политических вопросов, заниматься которыми настоящая делегация не полномочна, британская финансовая помощь в широком масштабе в форме займов и вложения капиталов не может быть получена, если не будут предусмотрены меры к удовлетворению претензий британских граждан, экономическому комитету в настоящем предлагается немедленно обратиться к советскому правительству по этому делу и получить от него определенное заверение, что оно готово приступить к переговорам об удовлетворении таких претензий. Делегаты отмечают, что в настоящее время без такого заверения развитие нормальных торговых отношений невозможно. Члены настоящей делегации договариваются встретиться в Лондоне при первой возможности и поддержать комитет в предпринятом им об'единенном выступлении, **дабы обеспечить осуществление целей посещения ими Москвы.**

Принимая во внимание тот факт, что настоящая делегация не является политической, **комитет призывает содействовать интересам британской индустрии вне зависимости от интереса той или иной политической партии и избегать всего, что могло бы быть истолковано, как внесение политических предубеждений».**

ОТВЕТНАЯ РЕЧЬ Т. ПЯТАКОВА

Председатель правительственной комиссии **тов. Пятаков** ответил комитету делегации нижеследующей речью:

«Самый факт согласия советского правительства на приезд делегации английских промышленников в нашу страну, прием, оказанный ей, и предоставление полной возможности делегатам знакомиться со всем, с чем они пожелали знакомиться, есть **демонстрация нашей доброй воли к расширению деловых связей с английской промышленностью в отношении расширения сбыта ее изделий в СССР.** Вы поставили мне ряд всеобъемлющих вопросов экономического характера, ответ на которые может быть дан лишь **после предварительного обсуждения их с полномочными представителями британского правительства. Мы не видим, однако, возможности приступить к обсуждению этих вопросов до тех пор, пока между обоими правительствами не будут восстановлены нормальные дипломатические отношения.** Весь вопрос об англо-советском соглашении и англо-советской торговле, таким образом, упирается в вопрос о восстановлении нормальных дипломатических отношений. Это должно быть отправной точкой. **Восстановление нормальных дипломатических отношений должно предшествовать всем остальным переговорам по основным экономическим вопросам.**

На прошлом заседании вы задали вопрос: «не согласится ли советское правительство вступить в переговоры по вопросу о торговых и финансовых взаимоотношениях наших стран с «комитетом», утвержденным английским правительством, в случае, если таковой будет создан?» **Я заявляю, что при наличии нормальных дипломатических отношений наше правительство согласно вести переговоры по интересующим вас и нас вопросам на базе договора 1924 г. между правительством СССР и правительством Великобритании с тем комитетом или теми лицами, которых уполномочит на это британское правительство.**

Что касается **вопроса о частных претензиях английских подданных, так же, как и о претензиях наших граждан**, обсуждение которого совместно с британской стороной советское правительство согласилось считать одним из условий успешного развития англо-советской торговли, то **договор 1924 г., на базе которого остается советское правительство, предусматривает разрешение этого вопроса.** Таким образом, по вопросу об экономическом соглашении, имеющем кардинальное значение для обеих сторон, мы сказали все, что могли сказать в данной обстановке. **Теперь слово за правительством Великобритании.**

Что касается отдельных участников делегации, как, впрочем, и иных представителей солидных британских фирм, то, разумеется, **мы не только не будем препятствовать дальнейшему ознакомлению их с интересующими специальными вопросами по выяснению возможности получения заказов их фирмами от СССР в случае разрешения общего вопроса, но окажем всяческое в этом отношении содействие.** Давая настоящее заверение, мы признаем, что, организуя данную важную делегацию, англо-русский комитет сделал дружественный жест по отношению к нашей стране, который, мы надеемся, быстро даст результаты. Вы можете полагаться на наше содействие вашим усилиям».

Новые антисоветские выпады твердолобых

ПРЕДВЫБОРНАЯ ПИКИРОВКА КОНКУРЕНТОВ

ЛОНДОН, 18-IV. (Заграта). — Депутат рабочей партии **Мэкстон** выступил в палате общин с речью, в которой призывал к сокращению вооружений.

Лорд Эпсли прервал Мэкстона, заявив, что другие страны не несут таких обязательств, как **Англия, которой приходится «наблюдать за миром».**

Мэкстон спросил: **против кого ведется это наблюдение?**

Голос с места: «Против большевиков».

Продолжая речь, Мэкстон заявляет, что ранее казалось, что Англия наблюдает за немцами, а теперь оказывается, что **об'ектом наблюдения являются американцы.** По словам Мэкстона, **Англия несет тяжелую ответственность за продолжающееся соревнование в области вооружений.** Мэкстон призывает правительство «рискнуть» мирным предложением, которое, по его словам, встретит самый широкий отклик во всем мире.

После этого выступил **Сноуден**, который заявил, что рабочая партия стоит **за полное аннулирование межсоюзных долгов и репараций**, принцип которого лежит также в основании ноты Бальфура. Сноуден возражал лишь против того, что Англия берет на себя бремя в пользу своих континентальных должников (имеется в виду Франция).

С ответом выступил **Черчилль**, обвинивший Сноудена в том, что он с **обдуманным намерением выступает против Франции.** Черчилль настаивал на **необходимости соблюдать больше вежливости по отношению к иностранным государствам.**

На это **со скамей рабочей партии** раздались возгласы:

— Что вы скажете о русских!

Черчилль возразил: **«У нас нет никаких отношений с русскими».**

«ХРАБРОСТИ» СНОУДЕНА ХВАТИЛО НЕ НАДОЛГО

ЛОНДОН, 18-IV. (Заграта). — Сноуден (бывш. министр финансов в кабинете Макдональда), заявил, что **рабочая партия оставляет за собой право отказаться от политики, изложенной в ноте Бальфура.** (Нота Бальфура провозглашала принцип, согласно которому репарационные платежи, получаемые Англией, и платежи по долгам европейских держав Англии должны покрывать английские платежи, предусмотренные соглашением об урегулировании английского долга С.-А. С. Ш.).

В ответ на это заявление военный министр **Вортингтон Эванс** сказал:

«Мы чрезвычайно изумлены заявлением Сноудена о ноте Бальфура, на которую в течение семи лет опиралась наша политика в вопросе об европейских долгах при всех правительствах и которая является основой нашего отношения к пересмотру репараций».

Отвечая на вопросы Эванса и Чемберлена, **Сноуден и Макдональд дали категорические заверения, что не нарушат соглашения, если придут к власти.**

ЛИТВИНОВ ТРЕБУЕТ ОТВЕТА

За или против разоружения?

Милитаристы разоблачены до конца

ПРОЕКТ РЕЗОЛЮЦИИ ДЕЛЕГАЦИИ СССР

ЖЕНЕВА, 18-IV. (Заграта). — 18 апреля на заседании подготовительной комиссии разоружения оглашен следующий проект резолюции, внесенный советской делегацией.

«В целях уточнения стоящей перед ней задачей, заключающейся в подготовке скорейшего и максимально успешного разрешения проблемы разоружения, подготовительная комиссия к конференции по разоружению постановляет:

1) Проект конвенции выработать на основе существенного сокращения нынешних вооруженных сил; 2) предложить конференции по разоружению метод сокращения вооружений, основанный на принципе пропорциональности или по другому критерию столь-же об'ективного характера и одинаково применимому ко всем государствам с допущением некоторых отступлений лишь в пользу малых, недостаточно защищенных государств; 3) в проект конвенции, который должен быть представлен конференции, включить цифровые коэффициенты сокращения вооружений».

ТУРЕЦКАЯ ДЕЛЕГАЦИЯ УКЛОНЯЕТСЯ ОТ ГОЛОСОВАНИЯ

Председатель турецкой делегации **Тевфик Рушди-бей** заявил, что турецкая делегация, имеющая собственное предложение, **не сможет участвовать в голосовании** какой-либо резолюции, предрешающей вопрос о применении суб'ективного или об'ективного критерия и принципа пропорциональности, каковые должны быть предварительно продискутированы комиссией.

ЛИТВИНОВ РАЗ'ЯСНЯЕТ РЕЗОЛЮЦИЮ

Тов. Литвинов указывает, что первым пунктом резолюции советская делегация желает побудить комиссию заявить точно и во всеуслышание, что она подготовляет для конференции по разоружению схему, предусматривающую **не ограничение дальнейшего роста вооружений, а сокращение существующих.** Комиссия по разоружению должна оправдывать, по крайней мере, свое название.

Раз'ясняя **второй пункт резолюции**, т. Литвинов различает **три метода сокращения вооружений.** Первый — индивидуальный, когда каждое государство само решает, может ли оно разоружиться и в какой степени. **Этот метод делает излишним созыв конференции, а следовательно, и работу подготовительной комиссии.** По второму методу подготовительная комиссия или конференция навязывает каждому государству в отдельности произвольно уровень вооруженных сил. Этот метод применяется при переговорах о морском соглашении между Великобританией, Францией и С.-А. С. Ш. с известными результатами, хотя там нет и речи даже о сокращении вооружений, а лишь об организации их по отдельным типам судов. **Этот метод абсолютно обречен на неудачу при необходимости соглашения между государствами, числом свыше 50.**

Третий метод — применение вполне определенного, заранее установленного, беспристрастного, применимого ко всем государствам, общего критерия, в полном сохранении существующего соотношения сил. **Только этот метод, предлагаемый советской делегацией, может вести к разрешению проблемы разоружения.** Конкретно этот метод может иметь различные выражения, из которых советская делегация избрала основанное на принципе пропорциональности.

Т. Литвинов указывает, что отклонение второго пункта советской резолюции сделает невозможным обсуждение турецкого предложения.

Обосновывая **третий пункт резолюции**, т. Литвинов указывает, что недостаточно установить метод сокращения вооружений, необходимо также определить степень такого разоружения. Сокращение может быть произведено на 50 проц. в отношении крупных держав, а также на меньшие доли. Советская делегация предлагает включить в проект конвенции коэффициент сокращения, являющийся существенным пунктом проблемы разоружения. Споры о нем должны быть сосредоточены в подготовительной комиссии, иначе **конференция с участием 60-ти государств договориться не сможет.**

Намеченная Сато перспектива ряда конференций по разоружению **имеет в виду, вероятно, жизнь целого поколения.** Только расширением программы работ подготовительной комиссии будет создана возможность осуществления поступивших в комиссию новых предложений, например, турецкого, китайского, а также и других предложений, которых надо нутаться.

Отклонение трех принципов советского проекта и следование по так называемым «проложенным путям» означает сведение комиссии к роли технического органа, занимающегося составлением списков родов оружия и пр., при неизвестности целей, для которых списки подготовляются.

«Я предлагаю раздельное голосование трех вопросов, ибо некоторые делегации, голосуя за один, выдвинутые советской делегацией, принципы, быть может, высказаются против других. **Результаты этого голосования определят дальнейший характер работы комиссии** и одинаково пригодятся как при обсуждении советского проекта конвенции, так и в случае перехода ко второму чтению проекта 1927 года. **Предстоящее голосование можно формулировать наиболее кратко так: за разоружение или против разоружения».**

Смелее выдвигать

Передовая «Правды», 19-IV.

Нет необходимости пояснять, какое огромное значение имеет для обновления людского состава и государственной его переделки вопрос о выдвижении рабочих и крестьян на постоянную руководящую работу в госаппарат. Новые силы, приходящие снизу из пролетарской среды, должны внести свежую струю в работу госаппарата, должны содействовать усилению борьбы с бюрократизмом, разгильдяйством, бесхозяйственностью и пр.

Вопросу о выдвижении уделяется большое внимание в тезисах XVI партконференции об итогах и ближайших задачах борьбы с бюрократизмом.

Необходимо признать, что за последние годы в области выдвижения, на этом важнейшем участке фронта борьбы с бюрократизмом, мы не имеем требуемых результатов. Этому делу не было уделено достаточного внимания. В аппаратах центральных учреждений до сего времени выдвиженцы насчитываются единицами, они здесь представлены крохотными, незаметными группками. Такое же приблизительно положение имеется до самого последнего времени и на местах. Выдвинутые в аппарат одиночки часто затираются и наталкиваются на косность, недоверие, нередко даже враждебное отношение со стороны отдельных частей аппарата. Связь выдвиженцев с предприятиями, откуда они пришли, чрезвычайно слаба, плохо поставлена учеба, наблюдается отсев выдвиженцев и пр.

Если иметь в виду засоренность наших учреждений классово-чуждыми, негодными, враждебными элементами и наличие значительного числа рабочих, выросших за годы революции и вполне пригодных к работе в нашем аппарате, то нужно признать, что темпы выдвижения и работа по выдвижению являются крайне недостаточными.

Ряд партийных, советских и профессиональных организаций недооценили всей важности значения выдвижения в борьбе с бюрократизмом, в борьбе за улучшение госаппарата.

Необходимо добиться решительного перелома дела выдвижения. Надо сломить сопротивление бюрократических элементов нашего госаппарата, противящихся притоку новых пролетарских сил в аппарат.

Надо твердо помнить слова Ленина, что «организаторских талантов» в народе, «т. е. среди рабочих и не эксплеатирующих чужого труда крестьян — масса, их тысячами давили, губили и выбрасывал вон капитал; их не умеем еще найти, ободрить, поставить на почин, выдвинуть — мы. Но мы этому научимся, если примется за это революционным энтузиазмом, без которого не бывает победоносных революций, учиться этому».

Уметь найти подобрать с большей энергией и решительностью, чем мы это делали до сих пор, выдвигать тысячами в госаппарат — сейчас одна из основных задач в борьбе с бюрократизмом.

Вопрос о выдвижении приобретает особо актуальное значение в настоящее время в связи с чисткой аппарата. Тезисы доклада на XVI партконференции о борьбе с бюрократизмом подчеркивают «особую важность замены вычищенных из государственного аппарата новыми кадрами, выросшими на фабриках и заводах, на низовой советской работе». Чистка не даст тех результатов, которых мы ждем от нее, если мы не свяжем ее с выдвижением новых кадров. Надо уже теперь немедленно взяться за работу по отбору и подготовке выдвиженцев. Надо организовать обучение выдвиженцев, имея в виду характер их будущей работы.

Очним из крупных недостатков практиковавшегося до сих пор выдвижения является недостаточно общественный характер отбора кандидатур, не всегда привлекались широкие рабочие массы. Такое положение приводило к тому, что отдельные кандидатуры были неудачными и самое выдвижение в таких случаях проходило незаметно для предприятия и создавало предпосылку для отрыва выдвиженца от фабрики и завода, откуда он был выделен. В связи с этим тезисы к XVI партконференции предлагают «обязать партийные, советские и профсоюзные органы особо тщательно поставить подбор выдвиженцев с целью выделения в советский аппарат рабочих, действительно готовых и способных бороться с бюрократизмом, привлекая широкие рабочие массы к самому активному участию в этом подборе (наметка кандидатур, выдвижение на рабочих собраниях и проч.)».

В госаппарате имеется чрезвычайно мало женщин. На эту сторону надо обратить самое серьезное внимание. Работниц и крестьянок необходимо выдвигать гораздо смелее, чем мы это делали до сих пор. Не надо забывать, что

«среди работниц и крестьянок имеется во много раз больше, чем нам известно, организаторских талантов, людей, обладающих уменьем наладить практическое дело с участием большего числа работников и еще большего числа потребителей без того обилия фраз, суетни, болтовни о планах и системах и проч., чем «болеет» постоянно мнящая себя непомерно много «интеллигенция» или скороспелые «коммунисты». (Ленин).

Особое значение приобретает в настоящее время вопрос о выдвижении работников **в низовой аппарат в деревне из среды бедняцкого и батрацкого актива.**

Мы уже приступили к практическому выполнению тех больших задач социалистического строительства, которые намечены в пятилетнем плане развития народного хозяйства нашего Союза. Успешная реализация поставленных в плане задач находится в тесной зависимости от того, как будет нами разрешена проблема кадров. Нам надо добиваться такого положения, чтобы наш госаппарат ценнее и полностью отвечал задачам, которые возлагаются на него пятилетним планом. И здесь на первое место должен быть поставлен вопрос о выдвижении рабочих и крестьян.

Чтобы двинуть вперед дело выдвижения, необходимо приковать к нему внимание партийных, советских и особенно стоящих профсоюзных организаций. Надо перейти от случайного выдвижения отдельных к постоянной планомерной работе в этой области.

Надо создать деловую товарищескую обстановку для выдвиженцев в учреждениях, которая способствовала бы их росту и работе. За этим делом должны следить парт'ячейки и месткомы. Они обязаны оказывать всяческую поддержку и помощь выдвиженцам и добиться чуткого и бережного отношения к ним. Руководители учреждений должны лично отвечать за состояние выдвиженчества в аппарате, которым они руководят.

Надо добиться того, чтобы выдвиженец не был одиноким и заброшенным в учреждении. Он должен стать активным участником улучшения советской работы, иметь возможность повышать свою теоретическую и практическую квалификацию и держать самую тесную связь с предприятием, откуда он был выдвинут.

Нужно понимать, что без борьбы с бюрократическими элементами, сопротивляющимися притокам свежих сил в аппарат, мы необходимого перелома в деле выдвижения не добьемся. Надо дать решительный отпор таким настроениям, которые считают, что пролетарии, пришедшие с фабрик и заводов, не способны заняться работой в госаппарате. Надо начать большую систематическую планомерную работу по энергичному пополнению госаппарата новыми кадрами из пролетарской среды. Это должно стать одной из самых боевых и неотложных наших задач.

Мы имеем достаточно годных для выдвижения сил. Если мы подойдем к этому делу со всей серьезностью и проявим необходимую сметку и решительность, то мы несомненно добьемся больших успехов.

НОЧНЫЕ ТЕЛЕГРАММЫ

ПЕРЕД ВСЕСОЮЗНОЙ ПАРТКОНФЕРЕНЦИЕЙ

МОСКВА, 20-IV.

В мандатной комиссии зарегистрировалось пока 152 делегата. Приехали частично делегации Украины, Северного Кавказа, Нижне-Волжского края и др.

ГЕН. СЕКТ В БУХАРЕСТЕ

ВЕНА, 20-IV

Бывший главнокомандующий германской армии ген. Сект приехал в Бухарест. Он совещался с румынским премьером Маниу. В Бухаресте циркулируют слухи о приготовлениях к заключению румынско-германского договора об арбитраже и дружбе.

ДЕЛО МАРТИ

ПАРИЖ, 20-IV.

На 24 апреля назначено в апелляционном суде слушание дела Марти, осужденного за разоблачение анти-советского выступления маршала Фоша.

ОХРАНКА ЗАБЛАГОВРЕМЕННО «ПРИНИМАЕТ МЕРЫ»

ВАРШАВА, 20-IV

По мере приближения 1 мая поднимается новая волна арестов и репрессий. Задержанные в последнее время по обвинению в коммунистической агитации не будут освобождены ранее 2 мая. (ЗТА)

ВАРШАВА, 20-IV

В Вильно произведено около 135 обысков и много арестов. В Ледде вчера арестовано 26 чел. (ЗТА).

ВАРШАВА, 20-IV

В помещении организации левой ППС полиция устроила обыск. Задержано 19 чел. Помещение опечатано.

БАКУ — ГРОЗНЫЙ

БАКУ, 20-IV. (Соб. кор. «З В.»).

Фабрично заводской районом АКП (б) вызвал на социалистическое соревнование партийную организацию нефтеперегонных заводов Грозного, (ЗТА).

В БАТУМЕ СНЕГ

БАТУМ, 20-IV.

Выпал снег. Для Батума снег в это время года является небывалым за последние 35 лет. (ЗТА).

Вести отовсюду

◆◆ **Вер

Советское Закавказье

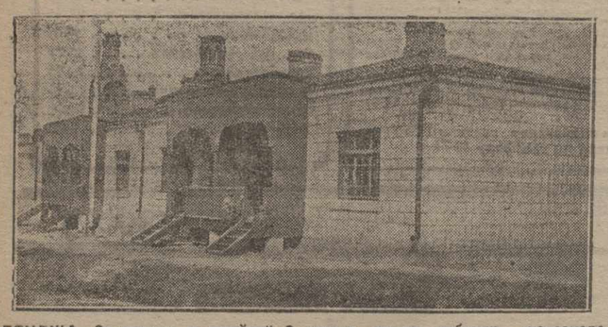

ГЯНДЖА. Закончены постройкой 6 новых домов рабочих - железнодорожников. Отделка галлерей.

Борьба с наводнениями

НА РЕКАХ АРМЕНИИ

ЭРИВАНЬ, 19-IV. **(Наш кор.).** На нижнем течении Занги положение остается серьезным. Обработанные поля находятся под угрозой затопления. У сел. Шерлу-Демургчи работают саперы. Горизонт реки показывает ненормальные колебания. 16 апреля на правом берегу был прорыв; водою затопило 100 гектаров земли, ожидавшей весенней вспашки. На другой день прорыв был ликвидирован.

В ожидании паводка **на реках Гарни-чай и Веди-чай усиленным темпом продолжаются берегоукрепительные работы.** Вышло на работу 900 крестьян. Первые пики прошли благополучно.

В Эчмиадзинском уезде под угрозой наводнения находятся села Раззиар, Сарванлар и другие, окруженные водами трех рек: Касах, Севджур и Аракс.

1.500 КОМСОМОЛЬЦЕВ НА РАБОТАХ

ЭРИВАНЬ, 19-IV. (Закгаг).—В связи с недостатком рабочих рук на берегоукрепительных работах, по инициативе эриванской организации комсомола, эриванские комсомольцы и беспартийная молодежь, в большинстве студенты гос. университета, направляются на указанные работы. **В настоящее время по укреплению берегов Веди-чая работает более 1.500 студентов и комсомольцев.**

РАЗЛИВ ОХЧИ-ЧАЯ

КАФАН, 19-IV. **(Наш кор.).** Реки Охчи-чай и Акара сильно разлились. Доставка на кафанские заводы кокса и других материалов временно прекращена вследствие невозможности перейти реки. Верблюд, нагруженный выюками с крахмой медью, унесен быстрым течением Охчи-чая.

5.000 РУБ. НА ОБВАЛОВАНИЕ ЦХЕНИС-ЦХАЛИ

АХАЛЦЕНАКИ, 19-IV. (Закгаг).—На укрепление берегов реки Цхенис-Цхали сенакским уездным исполкомом получено 5.000 руб. Работы по укреплению берегов идут без перебоев.

В АБХАЗИИ РАЗЛИЛИСЬ РЕКИ

СУХУМ, 19-IV. **(Наш кор.).** В Абхазии начался весенний паводок. Разлились реки Ингур, Маджарка, Келасури. Разливом Ингура снесен и разбит в щепы ингурский паром. Автомобильное сообщение между Абхазией и Ново - Сенаками нарушено на несколько дней. Паром восстанавливается. Реки Маджарка и Келасури вышли из берегов и залили абхазское шоссе, местами вода поднялась высотою до полуметра. Сегодня вода начала убывать. Ограниченный отпуск кредитов на борьбу с наводнениями ставит под угрозу выполнение неотложных первоочередных берегоукрепительных работ. Наиболее неблагополучными являются низовые реки Бзыбь, угрожающая смыть посевы бзыбского совхоза «III Интернационал», река Кодор, которая может залить бараки Черноморской железной дороги и посевы прилегающих к ней 5 селений. Заготовка материалов и темп берегоукрепительных работ проходит медленно. Чрезвычайная комиссия по борьбе с наводнениями в Абхазии обратилась в центр с ходатайством о срочном отпуске дополнительных кредитов в размере 15.000 руб.

Азводхоз все обещает

ВОДА В КАРА-САХКАЛ ВСЕ ЖЕ НЕ ПУЩЕНА

ГЯНДЖА, 19-IV. (Закгаг).—Азводхоз, неоднократно обещавший пустить воду по каналу Кара-Сахкал 15 апреля, свое обещание не выполнил. Все озимые хлеба страдают без поливки. Вспаханный первый участок под хлопок также нуждается в поливке.

Трудовая дисциплина комсомольцев

ЮТИ, 19-IV. **(Наш кор.).** Для успешного проведения социалистического соревнования на предприятиях Юти президиум укома выделил специальный комитет, которому поручено разработать план кампании. Надних будет созвано общегородское собрание комсомольцев совместно с профактивом, на котором будет поставлен **доклад о трудовой дисциплине комсомольцев, работающих на предприятиях.**

Дом отдыха в Горисе

ГОРИС, 19-IV. **(Наш кор.).** В этом году в Горисе будет функционировать дом отдыха. Для рабочих закгезурских предприятий заброниро-вано в доме 80 мест. Уездное профессиональное бюро возбудило перед СПСА ходатайство о предоставлении рабочим и служащим Кафанских рудников месячного отпуска; ходатайство мотивируется» тем, что Кафан—малярийная местность.

Культпоход женщин

ВАГАРШАПАТ, 19-IV. **(Наш кор.).** Культпоход женщин проходит успешно. Участники похода организовали в Вагаршапате два детских сада и трое яслей. В настоящее время культпоход выясняет выполнение пунктов коллоговоров, касающихся женщин.

На кафанских рудниках

КАФАН, 19-IV. **(Наш кор.).** Для маленького отделения медеплавильного завода на-дних был получен кожаный ремень, присланный московским отделением Арменторга; после трехдневной работы ремень лопнул. Плавка меди в связи с этим приостановлена на две недели.

КАФАН, 19-IV. **(Наш кор.).** При заводе открыта столовая для рабочих, рассчитанная на 50 чел. С 8 часов утра до 6 вечера в столовой отпускают рабочим чай и горячие завтраки.

Договор о соревновании

СРОК — 12 ГОДОВЩИНА ОКТЯБРЯ

БАКУ, 19-IV. (Закгаг). — Коллективы бакинских коллективов ЦРК, Кастро, Закгто и Заквио, об'единяющие 4.150 работников кооперации, заключили между собою договор на социалистическое соревнование. Об'екты соревнования: укрепление трудовой дисциплины среди работников кооперации, борьба за дальнейшее снижение цен, орабочение аппарата, устранение очередей и максимальное приближение к потребителю.

Вопрос соревнования предварительно был поставлен на общих собраниях кооперативных работников. Избраны делегаты, которые подпишут договор о соревновании. **Срок соревнования — двенадцатая годовщина Октябрьской революции.** В активную работу по непосредственному осуществлению соревнования вовлекаются 800 работников у прилавка.

На нефтяных промыслах уже началось проведение встреч работников у прилавка с рабочими и домохозяйками. Началось проведение **товарищеских судов над группами продавцов, а также работниками, замеченными в порче товара.**

В чем главный недостаток колхозов?

ВОПРОС О ЗЕМЛЕУСТРОЙСТВЕ

ДЕЛИЖАН, 19-IV. **(Наш кор.).** Из участков Делижанского уезда по числу колхозов на первом месте стоит Шамшадинский, в котором находится 10 колхозов из 24, имеющихся в уезде. Успешной коллективизации шамшадинской деревни способствует однородный бедняцкий состав крестьянства.

Перевыборы советов колхозов прошли с большим под'емом, при участии неорганизованного крестьянства, интересующегося деятельностью колхозов. На собраниях развернулась самокритика, поддержанная и не-членами колхозов. Указывалось на слабость руководства колхозами как из уезда, так и из республиканского центра. В большинстве колхозов **плохо поставлена отчетность. Иногда она и вовсе отсутствует.** Отмечалась замкнутость некоторых колхозов, например, в сел. Чинчин. Колхоз этот требует от лиц, желающих войти в него, внесения пая в течение полугода.

Основной недостаток колхозов — неустроенность их земель, до сих пор не собранных в одном месте.

Сто пудов макулатуры

ГОРИС, 19-IV. **(Наш кор.).** Финотдел уездного исполкома передает в фонд бумажной макулатуры свой архив, существующий с 1883 года.

Имени 1 мая

(Лори-Бамбакский уезд).

В с. Узунлар, в ноябре 1928 г. организовался коллектив, который к концу месяца уже насчитывал в своем составе 25, **а к январю 1929 г.—50** хозяйств (15 батраков, 29 бедняков и 6 середняков). В селе необходимо организовать еще другой колхоз; со стороны крестьян тяга большая.

Колхозом руководит совет, в составе которого из 9 членов **—3 женщины.** Председатель коллектива — комсомолец-бедняк, работает хорошо и крестьяне им очень довольны. На отчеты совета приглашается и сельский актив; устраиваются об'единенные собрания с группой бедноты.

Колхоз занят земледелием, скотоводством и, как подсобным делом, молочным хоз-вом; имеет сапожную мастерскую (для членов), хотят заняться пчеловодством и открыть плотничную мастерскую для нужд коллектива.

35 десятин коллектива разбросаны, земля плоха и ее недостаточно. Уездному земотделу следует заняться этим вопросом.

Кредит коллективом еще не получен, несмотря на обещания дать 8.000 р.

Сыр-маслоцентром отпущено коллективу 1.000 руб. для приобретения коров для развития молочного дела.

С большим трудом перебрасывается на земли колхоза вода. Жилища членов коллектива разбросаны по всему селу. **У коллектива есть средства на постройку домов, просят только инженера.** Колхоз также хочет построить образцовую общую конюшню, ибо скот разбросан по разным конюшням.

У колхоза 4 арбы, 45 коров, 18 быков, 41 гол. гулевого скота, 30 ящиков пчел, плуг, сапожные инструменты и т. д. Колхозцентр только обещал дать трактор и ряд с.-х. машин. Совет коллектива жаловался на колхозцентр, что не удавалось получить мест на курсах по сельскому хозяйству; жаловался на **агронома, который очень редко показывается.**

Работа среди членов коллектива распределена по способностям, дисциплина есть. Вознаграждение получают члены коллектива сообразно с выполненной работой (в среднем на каждого работника в коллективе падает 80 коп. круглый год); женщины, работающие в артели, получают столько же. Из всего дохода 40 проц. идет в общий котел (25 проц. отсюда идет в основной капитал, 5 проц. в культфонд, 10 проц. на амортизацию машин и т. д.). После окончания года 35 проц. дохода распределяется. Счетное дело поставлено хорошо. При колхозе **организована мастерская по изготовлению ковров «Аитнаркоопа», в которой работает 15 женщин.** Намечается в дальнейшем расширить это дело. Коллектив имеет инкубатор, инкубацией также займутся женщины.

ОРК при укоме и укоме КП руководит слабо.

Слабовата связь с кооперацией. Культработа поставлена хорошо (неграмотные занимаются в ликпунктах, для женщин организован специальный ликпункт, где занимаются 20 женщин, и т. д.).

В. Дарахчев.

Строительство в Юго-Осетии

ЦХИНВАЛИ, 19-IV. **(Наш кор.).** Закончены постройкой и начали функционировать аптека и окружная больница. В городе Цхинвали закончена постройка центральной амбулатории и здания агентства госбанка. К концу лета закончится постройка цхинвальского комбинированного лесопильного завода. Оборудование для завода получено из Германии и Швеции. Приступлено к устройству городского водопровода. Трубы и другое необходимое оборудование уже получены. На-днях приступлено к постройке двух рабочих домов по восемь квартир в каждом. Приступлено к организации механической мастерской в Цхинвали. Необходимое оборудование получено от ВСНХ Грузии. ВСНХ Грузии отпустил 10.000 р. на организацию производства черепицы.

Постановлением совнаркома Грузии от 23 февраля на жилищное и коммунальное строительство в 1928-29 г. отпущено ЦИК Юго-Осетии: по децентрализованному кредиту Цекомбанка на жилищное строительство в Цхинвали 3.500 руб.; из кредитов коммунального банка ССР Грузии—2.000 руб. на строительство и из назначенных по госбюджету на кредитование комбината—35.000 руб. для нужд цхинвальской гидростанции. Стоимость одного куб. метра жилстроительства на 1928-297 г. Цекомбанком определяется в 16 р. 57 коп., включая водопровод и канализацию.

„Коммерсант из Одессы"

(Письмо из Ленкорани)

Пришибинское с.-хоз. т-во, готовясь к посевной кампании, решило закупить с.-хоз. орудия и машины и с этой целью, минуя государственные организации, заключило соглашение с неким **Лейвиком Беленьким,** «коммерсантом из Одессы», как его тут называют. «Коммерсант», вооруженный удостоверением от кредитного товарищества, сидя в Одессе, производил всевозможные торговые операции, к кредитному товариществу никакого отношения не имеющие, но имеющие непосредственное отношение к личным доходам Беленького. Председатель товарищества Березкин всячески покровительствует «коммерсанту» и на-днях выдал ему 600 руб. за доставку в Ленкорань 20 обыкновенных плугов, которые с успехом и без всяких «услуг» Беленького можно было бы закупить в Баку.

Кстати, о председателе Березкине. Он не пользуется никаким авторитетом среди крестьян, самовольно распоряжается делами товарищества, ведет дружбу с антисоветскими элементами — бывшим приставом Кремницким и др. Пользуясь своим положением, он устроил себе земельный надел, который не обрабатывает сам, а сдает в аренду.

Пришибинский.

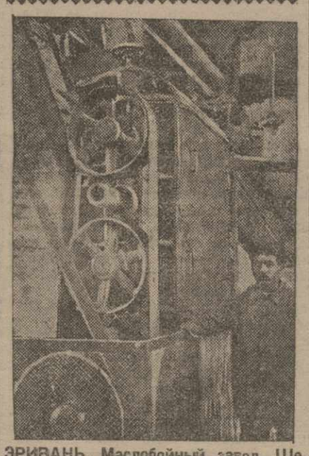

ЭРИВАНЬ. Маслобойный завод. Шелушильная машина.

ВОСТОК

Неорганизованные банды на советско-афганской границе

На территории Таджикской Автономной Сов. Республики

ДВЕ БАНДЫ ВТОРГЛИСЬ ИЗ АФГАНИСТАНА В СОВЕТСКИЙ ТАДЖИКИСТАН, ИМИ ЗАХВАЧЕН НЕЗАЩИЩЕННЫЙ ГОРОД КАЛАЙ - ХУМБА. ПРИНЯТЫ МЕРЫ К ЛИКВИДАЦИИ БАНД.

НАПАДЕНИЕ АФГАНСКИХ БАНД

ТАШКЕНТ, 19-IV. (Закгаг).—По сведениям из Дюшамбе, 13 апреля банда, организованная на афганской территории, перешла на неохраняемом участке афгано - советской границы на территории Таджикской Автономной Советской Республики и, заняв город Калай-Хумба (на 175 километров юго-восточнее Дюшамбе), начала продвигаться вглубь Таджикистана на Таби - Дара (на 40 километров северо - западнее Калай Хумбы).

Другая банда совершила налет из Афганистана в районе Ваич (на Памире, на 60 километров юго-восточнее Калай Хумба) и, произведя насилия и грабежи, ушла обратно в Афганистан. **Приняты меры к ликвидации указанных банд.**

Умер шейх Фейсах-эд-Довши

ЛОНДОН, 18-IV. (Закгаг). — Рейтер сообщает, что шейх Фейсал-эд-Довиш, руководивший восстанием против короля Геджаса Ибн-Сауда, умер от ран, полученных при столкновении с карательной экспедицией Ибн-Сауда.

Советско-турецкая железнодорожная конференция

Увеличивающийся товарооборот между СССР и Турцией по закавказской сухопутной границе (через ст. Ленинакан) выдвинул вопрос об установлении более облегченных условий перевозок грузов и пассажиров из СССР в восточные вилайеты Турции и обратно. Обе стороны пришли к соглашению созвать в Москве 15 апреля советско-турецкую железнодорожную конференцию.

При слабо развитой транспортной сети в Турции, где по донесениям британских консулов на 100 кв. километров в 1924 г. приходилось 1,35 клм. колесных дорог и 0,38 клм. рельсовых путей, а в отношении восточных вилайетов — соответственно 1,19 и 0,15 клм.,—пути сообщения Закавказья играют громадную роль.

Между тем, при наличии технической возможности беспересгрузочной передачи товаров на ст. Ленинакан (где сходится Зак. жел. дор. и линия Ленинакан — Эрзерум), до самого последнего времени происходит перегрузка товаров, что удорожает накладные расходы и отражается на сроках доставки груза к местам назначения. Перегрузка на ст. Ленинакан и расходы, связанные с хранением и взвешиванием, в настоящее время выражаются в 1 руб. 50 коп. на тонну, или 24 руб. на вагон. Следует отметить, что для турецкого потребителя советских товаров этот расход еще увеличивается на 6 проц. в связи с действующим в Турции налогом «моамеле верюсю», взимаемым со всех импортных товаров в размере 6 проц. со стоимости товара и всех накладных расходов.

Ненормальность положения начала особенно остро ощущаться с того времени, когда грузооборот Карсской дороги значительно увеличился в связи с улучшением движения и уменьшением случаев крушения на узкоколейном участке Сарыкамыш — Эрзерум. С этого времени прямой рельсовый путь от Эрзерума до Батума, расположенного в 10 часах морского пути от Трапезонда, турецкие коммерсанты стали предпочитать в отношении ряда товаров поссейному пути Эрзерум — Трапезонд, и к грузам советско-турецкого товарооборота прибавились транзитные грузы из Карс-Эрзерумского района в Трапезонд и даже в Стамбул. В то время как стоимость тужевого фрахта от Эрзерума до Трапезонда караванами выражалась в 40 лир за тонну (летом—24 лиры), а на грузовиках—в 41 лиру, фрахт от Ленинакана до Батума—борт парохода—составлял для пшеницы и ячменя 24 руб. 50 коп. с тонны, для сыра—32 руб. 97 коп. и т. д. Фрахт же по морю до Трапезонда и Стамбула составлял для хлебных грузов 4 и 5 лир с тонны, а для сыра—7 и 8 лир и т. д. Если же принять во внимание расходы по вывозу продуктов из Карсского района по двум указанным направлениям, то разница в пользу закавказского пути получится еще более значительная, так как фрахт от Карса до Ленинакана стоит 693 пиастра за тонну, а до Эрзерума—2070 и.

В связи с этим товарооборот по ст. Ленинакан за последнее время значительно возрос. В 1926-27 году советско - турецкий грузооборот выразился в количестве 7200 тонн, а в 1927-28 г.—около 9000 тонн, при чем одни операции Закгосторга в ценностном отношении в два раза превысили цифру предыдущего года. К указанным количествам следует прибавить транзитные грузы из Карс - Эрзерумского района через Ленинакан — Батум на Трапезонд и Стамбул, которые за июнь—декабрь 1927 года (транзитные перевозки начались с июня 1927 г.) составили 12.000 тонн, а в 1928 году—6.350 тонн.

Отсутствие прямого сообщения накладывало на все это количество грузов излишний расход по перегрузке в размере 24 руб. с вагона, что составляло весьма внушительную сумму. Важно отметить, что и Карсская жел. дор. и Закавказская учитывали ненормальность такого положения и заключали между собой отдельные каждый раз соглашения по пропуску целых составов с грузами без перегрузки (в частности, с нефтепродуктами и др.).

Установление прямого сообщения в значительной мере ослабит остроту проблемы бездорожья в восточных вилайетах Турции. Оно дает возможность наиболее удобным способом втянуть отдаленные провинции Турции в процесс общего хозяйственного роста страны еще до того времени, когда новые пути сообщения Турции достигнут периферии.

Д. ЗАВРИЕВ.

ЗАДАЧА СОВЕТСКО - ТУРЕЦКОЙ Ж. Д. КОНФЕРЕНЦИИ

МОСКВА, 19-IV. (Закгаг). По поводу советско - турецкой железнодорожной конференции председатель турецкой делегации Кемаль - бей заявил, что задачей конференции является установление **упрощенных правовых взаимоотношений между железнодорогами СССР и Турции. Передача грузов и пассажиров из СССР в Турцию и обратно будет производиться через станцию Ленинакан.**

Англичане агитируют против латинизации алфавита

Как сообщают, персидская правительственная комиссия, назначенная для разработки предложений о реформе алфавита в Персии, **высказалась против введения латинского шрифта.** Комиссия высказалась в том смысле, что реформа алфавита должна быть проведена в Персии либо путем возвращения к старинному персидскому шрифту, которым пользовались до арабской эпохи, либо же путем изменения арабского алфавита.

На решение комиссии оказал влияние доклад известного английского ориенталиста Денисона Росса, прочитанный им в качестве «эксперта» перед комиссией. Денисон Росс ведет в настоящее время энергичную кампанию против введения латинского алфавита и в других странах Востока, мотивируя это тем, что «латинский шрифт является только не испорченным арабским шрифтом и не годится даже для европейских языков».

Как известно, Росс высказался против латинизации и в Египте.

Вести из Турции

В БОЛЬШОМ НАЦИОНАЛЬНОМ СОБРАНИИ

Прежде, чем разойтись на летние каникулы, меджлису предстоит рассмотреть ряд законопроектов, разрабатываемых сейчас министерствами и специальными комиссиями. Финансовая комиссия закончила рассмотрение бюджета, который на-днях будет рассмотрен меджлисом. Бюджет, как указывает «Стамбул», расписан в сумме 220 миллионов лир; говорят, что ассигнования министерству народного просвещения в этом бюджете увеличены. По утверждении бюджета правительство приступит к осуществлению десятилетнего плана строительства и, между прочим, к сооружению новых портов.

На-днях меджлис в первом чтении принял изменение к параграфу 4 закона о подданстве, постановив, что подвинвшиеся в Турции после 1 января 1929 года от родителей иностранцев признаются турецко - подданными до совершеннолетия, с момента достижения которого в течение шести месяцев им предоставляется право избрать себе подданство.

ТАБАЧНАЯ МОНОПОЛИЯ В ТУРЦИИ

Как заявил в беседе с представителями турецкой печати директор табачной монополии Беджет-бей, управление монополии в последнее время расширяет свои операции. Новый закон о монополии, содержащий известные льготы в пользу табачных плантаторов, изучается сейчас административным советом. В скором времени он будет передан в министерство финансов.

Недавно управление подписало контракт с Сариджа-заде-Шюкрибеем о постройке фабрик в Англии, Швейцарии и Германии. Для этой цели организуется общество с капиталом в 500 тыс. ф. ст. Общество дает управлению монополии гарантию в сумме 50 т. ф. ст., которые будут внесены в Оттоманский банк. Центральное правление общества будет находиться в Константинополе. Общество будет закупать табак в Турции и платить администрации монополии 2 проц. со своего валового дохода.

Продукция намечаемых к постройке фабрик может иметь сбыт только в Англии, Швейцарии и Германии, а также в колониях.

Турция и С.-А. С. Ш.

В Константинополь прибыл американский крейсер «Ралейх», встреченный с большим торжеством. На приеме, состоявшемся по этому поводу у американского посла, командир третьего корпуса Шукри Наили-паша в ответ на приветствие американцев отвечал: **«Республиканская Турция считает республику Соединенных Штатов своей старшей сестрой».**

Как известно, Турция до сих пор не признала Соед. Штатами. Поэтому прием, оказанный американскому крейсеру в Константинополе, может служить известным симптомом назревающих изменений в области турецко - американских взаимоотношений.

Хроника Востока

≈ **Подвоз американской муки в Турцию.** В связи с понижением ввозного тарифа начался усиленный подвоз в Турцию муки из заграницы. Недавно, как сообщает «Милливет», в Константинополь прибыло из Америки 4 парохода с мукой. На хлебной бирже ожидается снижение цен на муку.

≈ **Воздушное сообщение Франция—Сирия.** По сообщению из Парижа, открыто воздушное сообщение Франция—Сирия. В Марсель прибыл первый французский гидроплан, совершивший полет по линии Бейрут — Афины—Неаполь—Марсель.

≈ **Торговый договор южно-африканского союза с Германией.** По сообщениям из Капштадта, сенат ю.-афр. союза отказался утвердить торговый договор, заключенный премьером Герцогом с Германией.

≈ **Южно - африканский парламент** закрывается в мае. Новые выборы назначены на 12 июня.

Из эмиграции в революционную Россию

К 12-ой ГОДОВЩИНЕ ВОЗВРАЩЕНИЯ ТОВ. ЛЕНИНА

Мы с Ильичем находились почти все время на палубе корабля. Морской переезд был недолгий — меньше 10 часов. Посредине пути с капитанского мостика спускается пом. капитана или сам капитан и, подходя к нам, спрашивает: «Кто из вас Ульянов?». Мы с Ильичем переглянулись выразительно, Ильич сказал: **«Что вам угодно,—я сам».** Он передал, что с шведского берега, где ждут нас товарищи из России, по радио передают приказ: скорей встречи. Новое удовольствие нас еще больше развеселило.

И, действительно, скоро пристав к берегу шведского города,—уже вечерочек,—темновато и сыро,—нас во главе с Ильичем товарищи, дожидавшие нас там,—кажется, во главе с т. Ганецким,—прямо с парохода **приняли, как говорится, «в свои руки и об'ятия».** И повели пообедать (это, кажется, во время этой «экспедиции» первый раз,—как следует) во вперед заготовленное помещение какого-то прибрежного кафе или столовой.

Но не долго там за обедом отдыхали,—что-то, кажется, около часа. И первым же поездом выехали в столицу Швеции—Стокгольм.

4. В СТОКГОЛЬМЕ.

В первом письме я писал, что в Швеции нас приняли **«очень радушно и гостеприимно».** Здесь много было товарищей и из других партий эмигрантов из России после революции 1905 года.

Во время войны, как известно, Швеция была «нейтральна» больше других «нейтральных» держав, вроде Швейцарии.

Здешние города, не исключая и столичного города Стокгольма,—как и в других северо - европейских континентальных державах,—вроде Дании (Копенгаген и пр.), Норвегии (Осло, б. Христиания) и т. д., — среднего типа города по размеру и по населенности. Они не производят такого впечатления грандиозности, как колоссальный Лондон, или Париж и Берлин, или наши Ленинград и Москва. Они напоминают скорее города вроде Тифлиса, Харькова, Одессы и проч.

Я уже сказал, что еще посередине моря, как нас обрадовали со своим приветом по радио—товарищи со шведского берега. Там, кроме товарищей из России, были и местные товарищи из Швеции или сочувствующие революции или даже нам, большевикам.

В самом Стокгольме весной 1917 года городским головой был **«левый»,** очень даже сочувствовавший нам и особенно Ильичу.

Вот, почему, когда на другой день утром,—кажется, до 10 — 11 часов,—поезд подошел к станции **Стокгольм,** нас всех, приехавших во главе с Ильичем, взяли в первоклассную гостиницу на **стыл** и ночевку...

Мне с одним товарищем (кажется, с товарищем **Абрамовичем)** досталась громадная, роскошно меблированная о трех окнах, выходящих в сад, комната... Мы там только положили свои вещи и абсолютно не отдыхали. Ибо Ильич спешил, — а в тот день до отъезда вечером поезда из Швеции в Финляндию, — была **«большая» программа:** нас (с Ильичем) хотели опять, немножко приличнее показировать. И развезли по магазинам. Меня, по предложению Ильича, заставили приобрести хороший костюм и пальто, кстати, оно и теперь у меня есть (правдами и неправдами поддерживаю, кое-что тогда купил). Вообще, в Швеции, помимо того, как оно видело много видов и переделок по Петрограду, Москве, Баку, Тифлису и в тюрьме в Кутаисе (в 1919-20 году) при меньшевиках и империалистах здесь в Закавказьи,—в частности, в Грузии.

Затем через часа два устроили банкет в присутствии и с участием стокгольмского городского головы и многих шведских товарищей (в том числе тогда порядочного, даже большевика, Хеглунда). Здесь документально зафиксировали наше законное путешествие у официальных главарей нейтральной державы.

Наконец, — на всякий случай, — в предвидении всяких казусов вперед, — ибо было военное время, — и английские жандармы - генералы нас дождались у входа нашей революционной страны (тогда не исключая и Финляндии), все наши старые эмигрантские документы и письма или портреты друзей (как и портрет оставшейся в Женеве жены) оставили в Стокгольме у товарищей эмигрантов из России — старожилов Стокгольма. И, под конец, **Ильич дал телеграмму в Петроград совету рабочих депутатов,** — Чхеидзе и другим, что мы едем, и подписал под телеграммой, кроме себя, и меня.

После еще и других очень важных распоряжений по организации связи с Европой и со всем миром вообще,—для чего в Стокгольме был оставлен, ехавший с нами, еще недостаточно большевик, но примкнувший к нам,—тогда гражданин—подданный, кажется, Австро - Венгрии, — Радек и другие, вечерним **скорым** поездом выехали, не отдохнув, не использовав незаданного нами до того удобного помещения для ночлега в первоклассной гостинице Стокгольма! Через дня два мы, наконец-то, подъехали к последнему пункту Западной Европы, границе революционной России (тогда и Финляндия входила в эту революционную Россию, как один из важных и революционно-культурных ее районов). Здесь-то засели те «соловьи - разбойники» международного империализма (антантского) — английские офицеры и жандармы, которые меня с Ильичем в отдельных комнатах раздели догола и обыскали, не везем-ли мы для углубления революции или для пропаганды в пользу противной стороны, воевавшей с Антантой, — кайзеровской Германии, — нас пропустившей в «экстерриториальном» вагоне, — больших капиталов.

Но об этом в другой раз.

МИХА ЦХАКАЯ.

*) См. «З. В.» №№ 85 и 88.

Об одной „карьере"

Где быстрее и лучше всего можно научиться грузинскому языку? Оказывается... в Баку.

Это совершенно невероятное открытие было сделано недавно и притом не каким - нибудь заезжим литературным сплетником, а серьезными «палетчиками» Закавказской рабоче - крестьянской инспекции при обследовании вопроса о выдвиженчестве.

Именно они, эти ревизоры от станка, неожиданно выяснили, что одного из выдвиженцев, дабы отдалить его возможно больше от дел некоего солидного учреждения, благожелательно услали изучать язык Шота Руставели из Тифлиса в «город ветров».

Анекдотический случай этот, занесенный в акты обследования и в свое время опубликованный, почти символичен. Это ли не показательная формула, остроумно и легко разрешающая злободневный для смятенных «орабочением аппарата» бюрократов вопросец: «Как избавиться от выдвиженца?»!

Всегда ли, однако, применимы в живом деле выживания выдвиженцев сухие, пусть даже уже испытанные формулы? Конечно, нет. Изобретательность—прежде всего.

...Хучуа, например, старый большевик, мастер-обувщик, как закончил свою «карьеру» выдвиженца? Хучуа, как гласит приказ по обувной фабрике Кожтреста, «в виду упразднения должности зам. директора», которую он занимал, перемещается на должность старшего рабочего пошивочного отделения.

Все коротко, но не ясно. Особенно, если вспомнить, **как** Хучуа, принятый почему-то простым чернорабочим, занял пост заместителя директора?

Выяснилось, оказывается, что чернорабочий Хучуа — высококвалифицированный обувных дел мастер, проработавший добрый десяток лет на известной варшавской фабрике механической обуви «Бостон».

И выяснилось это благодаря тому, что Хучуа, приглядевшись к работе фабрики, глазом опытного производственника заметил много существенных недочетов в постановке дела и... представил докладную записку, в которой, указав на основные дефекты, изложил 11 своих деловых предложений для улучшения качества изготовляемой обуви и увеличения выпуска ее на рынок. Это выступление «чернорабочего» Хучуа совпало с полосой, когда обувь Кожтреста потребители вполне заслуженно ругали на всех перекрестках, в газетах ей посвящали нелестные строки, а в официальных фабричных сводках процент брака привскочил до 22 проц...

Предложения Хучуа, таким образом, оказались весьма кстати и выдвижение его на должность зам. директора состоялось без особенной волокиты, тем более, что сам Хучуа обещал в случае, «если его предложения не оправдаются, отказаться не только от места, но и от вознаграждения», — как гласит доклад контролера РИО ВСНХ.

О том, что сделал Хучуа в качестве руководителя, говорят без прикрас сухие отзывы и цифры:

— На основании вашего поручения, — пишет контролер РИО ВСНХ т. Картвелишвили, — я на месте осмотрел работы и методы, введенные им (т. Хучуа), и методы, производимые до него, и путем сравнения таковых в присутствии ответственных цеховых рабочих убедился, что при всех тех приемах, которые вводятся гр. Хучуа на фабрике, обувь действительно приобретает изящество и прочность с одновременным упрощением процесса производства, а, следовательно, и количества выпускаемой продукции...».

Как видите, выдвиженца Хучуа нельзя было упрекнуть в бездеятельности. Он работал—и плодотворно работал.

— ...Годовая экономия, — гласит протокол экспертной комиссии от 4 января т. г., — выразится в сумме 1.348 р. 71 к.

— Процент брака за 1 месяц 1929 года дошел до 2 проц, — подтверждает акт комиссии, составленный в присутствии директора фабрики...

Ну, и что же? Отблагодарили выдвиженца Хучуа за его честную крепкую работу? Как же! Протокол экспертной комиссии содержит даже постановление о выдаче тов. Хучуа 150 рублей «за ряд полезных предложений»...

И вот... все-таки, согласно приказу по фабрике, нет больше зам. директора—выдвиженца Хучуа. Должность его, видите-ли, упразднена. И ничего другого, кроме должности старшего рабочего пошивочного отделения, администрация фабрики, оказывается, для бывшего зам. директора не нашла.

Тов. Хучуа **выживают** с фабрики. И это ведется исподволь уже давно. Всем, кому вовсе не хочется, чтобы снижался процент брака, увеличивался выпуск обуви и повышалось ее качество.

— ...Я должен заметить, — писал в докладе своем контролер ВСНХ, — что рабочая сила на фабрике в большинстве своем представляет не квалифицированных мастеров фабричного характера, а кустарей, которые привыкли работать вручную, а потому предложения т. Хучуа, являющегося действительно квалифицированным обувным мастером, сразу встретили со стороны некоторых работников недовольство и даже враждебное отношение, как, например, донос...».

Против деятельного, горячо любящего и знающего дело рабочего - производственника ополчились не только администрация, но и косная, отсталая часть фабричных рабочих, для которых «методы и приемы механического производства являлись непривычными», — как сухо сообщалось в упомянутом докладе контролера ВСНХ. На Хучуа сыпались доносы, его распоряжениям вызывающе не подчинялись, на него грубо кричали, даже угрожали расправой.

Случай с т. Хучуа—выразительнейший пример тому, что на этом сугубо важном фронте против нас все еще очень успешно борются бюрократизм об руку с производственной костностью и самым оголтелым лодырничеством.

МИХ. ПАНИЛОВ.

Н. РУБЕЖНЫЙ

Черноморское восстание

«Нет больше кораблей, нет больше родины... Это—революция... Слава русскому пролетариату».

(А. Марти, «Красный флаг над французским флотом»).

«Вы хотите, повидимому, заставить мир думать, что русская революция живет лишь потому, что конференция послов не хотела следовать вашему совету»,—так писал Андрэ Марти из тюрьмы Сантэ маршалу Фошу в ответ на его интервью в «журнале «Реферэ», доказывавшем, что он легко мог бы ликвидировать советскую власть весной 1919 года.

Этот упрощенный взгляд на борьбу с пролетарской революцией принадлежал не только умершему маршалу. Так смотрели на «русский вопрос» почти все государственные деятели Европы. Буржуазные политики считали, что стоило только об'единить командование союзными войсками в одних руках—и советы были бы раздавлены в самый кратчайший срок. Европа не знала еще, что значит «создавшая Россией — по выражению английского военного специалиста Фуллера—психологическая форма войны».

С этой «психологической» формой войны, превращающей солдатскую массу реакционных армий в орудие революции, направляющей ее против своих генералов и офицеров, капиталистическая Европа столкнулась впервые в период интервенции в 1919 году. Апрельские дни 1919 года и особенно день 20 апреля, когда на французских дредноутах «Жан Барт», «Франс» и «Жюстис» взвились красные флаги, а высадившиеся в Севастополе моряки влились в ряды демонстрировавших рабочих,—эти дни оставили глубочайшую борозду в истории пролетарской революции, в истории борьбы ее с капитализмом. Эта дата жжет раскаленным железом сознание французской буржуазии, мстящей до сих пор вдохновителю черноморского восстания — Андрэ Марти—и участникам его—героям морякам.

Крах «южной экспедиции» и братание целых французских полков с красными войсками, позорное бегство интервентов,—все это явилось в дальнейшем немаловажными факторами для крайне пессимистической оценки буржуазными военными специалистами «боеспособности массовых, народных армий» (полковник Фуллер, Зольдан и др.). 1919 год показал, что сила, служившая века для подавления революций, должна быть вычеркнута из расчетов реакции и генеральных штабов.

Маршал Фош жалко лгал, когда говорил, что успех интервенции завиcел только от единства командования, вернее—от возможности применения в борьбе с большевиками его маршальского гения. Эта ложь видна из тех документов, которые были опубликованы камнями же буржуазными газетами года через три после апрельских событий. Наиболее ценным из них является предписание Клемансо генералу Франше д'Эсперэ (27 октября 1918 г.) о походе на Украину.

Comité des communistes-bolchevick de l'Ukraine à Sébastopole.

Prolétaire de tous les pays unissez-vous.

Camarades soldats et matelots Français!

Quelques-uns d'entre vous ont assisté à la réunion générale des ouvriers et ont pu constaté que tous les ouvriers vous expliquent comment l'organisation des soviets Sébastopol. Vous voyez, chers camarades, que nous sommes pas des bandits bolchevistes qui prend où force le pouvoir dans sa main, mais que c'est la masse ouvrière elle même voulant faite seule et juste conformément du gouvernement. Les ouvriers et les paysans russes vous offrent d'organiser, sans tarder une réunion générale, et choisir des députés et les charger d'exiger votre rapatriement.

Frères Français, après quatre ans de la guerre honteuse et sanglante vous devriez être dans vos foyers où vos femmes, enfants, fiancés et enfants vous attendent avec joie. Le peuple travailleur ne veut pas de cette guerre. Le peuple travailleur ne veut pas de cette guerre. Le peuple travailleur ne veut pas de cette guerre

КОМУ НЕ МЕСТО В ПАРТИИ

Чистка должна беспощадно выбросить из рядов партии всех примазавшихся, связанных с классовым врагом и оторванных от партии в силу собственнического обрастания

Поставить вопрос ребром

Чистка партии должна показать, насколько каждый коммунист способен проводить генеральную линию партии в своей практической работе.

Чистка партии, беспощадно, должна вскрыть все слабые и больные места в работе партийных ячеек, показать бытовое и общественно - партийное лицо каждого коммуниста со всеми его недостатками.

Как и кого нужно чистить в деревенских ячейках? Деревенская парторганизация с этой работой одна не справится. Необходимо чистку провести при непосредственном участии рабочих ячеек и центральной контрольной комиссии. Тут хорошо было бы организовать рабочие бригады из лучших рабочих - коммунистов. Эти бригады вместе с ЦКК привлекут к чистке деревенских ячеек батрацкие и бедняцкие слои деревни.

В Азербайджане часто можно встретить коммуниста, живущего в одной семье с братьями-кулаками. Тут-то как раз нужна осторожность. Если чистить поголовно всех, можно допустить много грубых ошибок. В деревне не нужно выяснить, насколько каждый коммунист проводит и способен проводить генеральную линию партии в области кредитования, колхозного строительства, в классовой борьбе с кулачеством и т. д. В Геокчае, например, зав. уездным фин. отделом очень вежливый и хороший коммунист, не из бюрократов, а вот кредит отпустил в первую очередь своим родственникам. Этот коммунист не способен проводить генеральную линию партии.

В советской ячейке перед каждым коммунистом должен быть поставлен вопрос: «что он сделал для того, чтобы максимально сократить административно - управленческий аппарат и приблизить его к массам?».

К чистке советских ячеек необходимо также привлечь рабочих - коммунистов. Перед чисткой нужна тщательная ревизия — проверка ведомственных дел и касс. Мы уверены, что такая проверка вскроет не одного растратчика и бесхозяйственника. Особо следует обратить внимание и на бытовую сторону коммуниста. К чистке советских ячеек нужно привлечь низший персонал учреждений: уборщиц, курьеров и т. д. Их следует специально собрать и побеседовать с ними. Ведь в обращении с этим низшим персоналом можно увидеть лицо коммуниста - администратора. На место вычищенных сейчас уже нужно готовить рабочих выдвиженцев.

В рабочих ячейках необходимо также тщательно проверить состав. У нас часто бывает так: проработал год рабочим на производстве, подает заявление о вступлении в партию, ячейка часто без серьезного изучения этого рабочего принимает его в партию. Поэтому вместе с честными, настоящими пролетариями пролезают и наши классовые враги.

Вот пример: Магерам Джафаров по анкете—рабочий, а в архиве нашли его записку начальнику г. Баку о том, что «на меня возложена обязанность обложения налогом крестьян, там имеются неблагонадежные элементы — большевики; жду ваших распоряжений». Этот «рабочий», оказывается, служил при муссаватистском правительстве пред. суда по важнейшим делам в Геокчае и в свое время преследовал большевиков, а теперь пролез в партию под видом рабочего.

В рабочих ячейках перед каждым коммунистом нужно будет поставить ребром вопрос, как он проводит директиву о рационализации производства, снижении себестоимости, повышении трудовой дисциплины, борьбе с расхлябанностью.

Вот основное, чего не нужно упускать из виду при чистке партии.

Н. С

Не медлить с подготовкой к чистке

Вопросы чистки приковали к себе особое внимание. Печать уделяет достаточное внимание вопросу предстоящей чистки. Но, к сожалению, есть такие партийные организации, где о предстоящей чистке знают только по наслышке.

Абхазский обком КП (б) Г по вопросу о чистке до сих пор, из дал никаких директив местам. До сих пор, например, в гагринской партийной организации не приступили к подготовительной работе.

С каких ячеек следует начать чистку и какими методами она будет проводиться? Из кого будут составляться комиссии по чистке? И ряд других вопросов, на которые члены партии хотят получить ответ, ибо 80-90 проц. гагринской организации самостоятельно эти вопросы проработать не могут.

Местная печать (газета «Советская Абхазия») до сих пор не уделяла этим вопросам почти никакого внимания. В ней пишут обо всем, но только не о предстоящей чистке.

Партийцы уделяют чистке большое внимание, но беда в том, что вопросы, связанные с ней, составляют только предмет отдельных индивидуальных бесед, но не коллективного обсуждения всей организации.

До чистки осталось немного времени. Необходимо немедленно начать и у нас подготовку к ней. «Советская Абхазия» должна уделить на своих страницах место и внимание этому важнейшему вопросу. На ближайших очередных собраниях ячеек вопрос о чистке необходимо поставить первым вопросом в порядок дня. Укому необходимо немедленно приступить к подготовке организации к чистке.

Особое внимание следует уделить подготовке чистки в деревенских ячейках. Что в деревне у нас не совсем благополучно в отношении состава коммунистов — считается признанным, и Гагринский уезд и его парт. ячейки в селах не составляют счастливого исключения. Взять к примеру хоть колхозное строительство. Мы здесь не имеем ни одного окончательно оформленного колхоза. В колхозах, находящиеся в стадии организации, не входит ни один сельский коммунист.

Все это заставляет уделить особое внимание подготовке к чистке организации вообще и деревенской ее части — в особенности. Пора и нам взяться всерьез и основательно за подготовку к чистке партии.

А. Г. С.

Скатертью дорога

(Баку)

Особая комиссия партийной тройки Фабрично-зав. района, обследовав работу газового управления Азнефти, выявила ряд безобразий и злоупотреблений: пьянство, растраты, бесхозяйственность, гонение за самокритику, кумовство и т. п.

Руководитель газового управления, выдвиженец - коммунист Потюкаев, систематически пьянствовал за городом, заявляя в управлении, что выезжает для осмотра строительства загородных газовых линий. Организуемые Потюкаевым попойки покрывались ближними друзьями по кутежам: зав. хоз. частью Гуськовым, зав. гаражем Барышниковым, слесарем Киреевым и пред. завкома Митяным. Устраивая родственников на службу, Потюкаев создавал для них фиктивные должности, ставил на руководящие работы, платя им бешеные деньги. Так, напр., племянника своего Киреева, совершенно незнакомого с этой работой, Потюкаев назначил автослесарем с окладом в 412 р. в месяц. Другого племянника Ванюшина Потюкаев назначил старшим сварщиком с окладом в 700 рублей в месяц. Третьего племянника, чернорабочего Осипова, Потюкаев назначил зав. складом в Ленинском районе.

Пьянствуя, Потюкаев допустил ряд бесхозяйственных работ. Так, прокладка и сварка загородной 16-дюймов. газовой линии вместо 4-5 тысяч руб. обошлась в 13.023 рубля. В результате при проверке линия дала 14 аварий. Сварщики этой линии в среднем зарабатывали 700 руб. в месяц. Работа в 30 коп. расценивалась в 2 р. 50 коп.

В своей работе Потюкаев держал крепкую связь с подрядчиками, частниками, работа с которым производилась без всяких документов.

Коммунист - выдвиженец — зав. центр. складом Гуськов—друг по кутежам Потюкаева, чтобы скрыть недостачу материалов, инсценировал кражу, в то время как его видели на другую ночь распивавшим чай вместе с вором.

За бесхозяйственность и бесконтрольную работу по прокладке 16-дюймовой линии, несмотря на протесты партийной ячейки, Потюкаев выдал вознаграждение своему приятелю Гусакову и инж. Гуманову по 150 руб. Устроив своего приятеля по кутежам Барышникова зав. гаражем, вся эта пьянствующая компания использовывала машины для катания проституток по городу. Ведя разгульную жизнь, Потюкаев, как выяснилось, присвоил 185 руб., переданных ему сборщиком управления Яновским для передачи в кассу управления. Факты других присвоений сейчас проверяются. Потюкаев, зная, что сотрудник Астании раскрывает некоторые его махинации и говорит о них открыто, **увольняет этого сотрудника под видом рационализации,** платя ему 700 руб. выходных.

В работе комиссии по раскрытию всех этих безобразий в значительной мере помогают сами рабочие. Окончательное расследование еще не закончено, но, несмотря на это, ЦКК АКП (б) уже вынесла решение о снятии с работы Потюкаева **и исключении его из партии.** К работе комиссии по дальнейшему расследованию всех безобразий и злоупотреблений, пока не поздно, необходимо привлечь следственные органы.

В. Гусев.

На недавно закончившемся всегрузинском с'езде советов была организована выставка изделий мастерских изолятора особого назначения (бывш. Метех). На снимке — осмотр выставки в перерыве.

Беспризорные жалобные книги

БАТУМСКИЙ ОТРЯД «ЛЕГКОЙ КАВАЛЕРИИ» ПРИ РЕДАКЦИИ «ЗАРЯ ВОСТОКА» ПРОИЗВЕЛ ОБСЛЕДОВАНИЕ ЖАЛОБНЫХ КНИГ В ТОРГОВЫХ ПРЕДПРИЯТИЯХ. — ОБСЛЕДОВАНИЕ УСТАНОВИЛО БЕЗОТРАДНУЮ КАРТИНУ: ЖАЛОБНЫЕ КНИГИ ВВЕДЕНЫ НЕ ВСЮДУ. ТАМ, ГДЕ ЖАЛОБНЫЕ КНИГИ ИМЕЮТСЯ, ОНИ ВЕДУТСЯ ХАОТИЧНО. РАБОЧИЕ ЕЩЕ НЕ ОСОЗНАЛИ ЗНАЧЕНИЯ ЖАЛОБНЫХ КНИГ.

ЖАЛОБНЫЕ КНИГИ.

Вводя жалобные книги, наркомторг стремился использовать их для борьбы со злоупотреблениями, недочетами и прочими неприглядными явлениями в торговле, а равно и для проведения в ней общественного контроля.

Поэтому всем государственным, кооперативным и частным торговым предприятиям постановлением наркомторга ЗСФСР предложено завести у себя книги для записывания жалоб и всякого рода пожеланий обслуживаемой этими предприятиями клиентуры. Постановление это имеет почти двухгодичную давность. Срок, кажется, вполне достаточный. Виновные в нарушении этого постановления должны штрафоваться до 100 руб.

Внезапный налет батумского отряда «легкой кавалерии» при редакции «Зари Востока» на торгово-промышленные предприятия вскрыл безотрадную картину состояния жалобных книг.

ГДЕ ИХ НЕТ И ГДЕ ОНИ ЕСТЬ.

Прежде всего, во многих торговых предприятиях жалобных книг не оказалось. К числу этих предприятий нужно отнести: винно-гастрономический магазин Пхакадзе, кофейную Ломидзе, советскую аптеку № 1, «Чашка чая» —о-ва «Друзья детей», советскую аптеку № 5, молочную о-ва «Друзья детей» и т. д.

Жалобные книги должны быть пронумерованы, прошнурованы и снабжены печатью органов наркомторга. На самом деле во многих торговых предприятиях мы имеем обратную картину. Книги хранятся где попало: под стойкой, на шкапах и под шкапами, на подоконниках, в ящиках, в мешках.

Так, например, в пекарне Гемургоглы, по ул. Кооперации, № 34, жалобная **книга хранится под койкой.** Книга запылена и вся в муке. В ресторане трудколлектива жалобная книга необычайно грязна и запылена. В кофейне Пемпумалджяна, по ул. Ленина, № 42, жалобная **книга хранится под шкапом.** Если мы примем во внимание не вполне благополучное состояние кофейной с санитарной точки зрения, станет вполне понятным, в каком виде должна находиться эта жалобная книга.

В магазине Рабкооца из жалобной книги **вырваны несколько листов, сорвана печать** и т. д. **Хозяин же кофейни Гурсулиди** жалобную книгу **превратил в кассовую.** В ней он записывает своих кредиторов, хозяйственные расходы и т. д.

ДАЙТЕ ЖАЛОБНУЮ КНИГУ!

Жалобная книга по положению должна выдаваться беспрекословно каждому жалобщику. На деле иное: прежде, чем получить жалобную книгу, жалобщик вынужден преодолеть целый ряд препятствий. Администраторы или же хозяева торговых предприятий весьма неохотно выдают жалобные книги. Обыкновенно начинаются расспросы, что жалобщик хочет написать, кем он является, есть-ли у него профсоюзный билет и т. д.

Затем начинаются увещевания: стоит-ли, мол, писать жалобу, лучше-де дело покончить миром.

У многих торговцев **жалобные книги находятся под замком,** ключи от которых по обыкновению «случайно» забываются дома. В частности, на кондитерском производстве артели «Красный кустарь» представителям отряда «легкой кавалерии» жалобная книга не была выдана по той причине, что на производстве в этот момент не было заведующего. В ресторане женкомиссии «Павильон» кавалеристы **только на второй день сумели добиться получения книги.**

ЧИСТЫЕ ЛИСТЫ.

На каждую жалобу должен быть помещен ответ, прежде всего, в самой жалобной книге, а затем сообщен жалобщику по адресу, указанному им. В подавляющем большинстве случаев, как установлено отрядом «легкой кавалерии», в жалобных книгах ни администраторы, ни хозяева предприятий совершенно не пишут ответов. Таким образом, основная цель введения жалобных книг — борьба со злоупотреблениями и недочетами — не оправдывается. Получается, что книги заведены исключительно для того, чтобы формально выполнить постановление наркомторга. Это в известной степени, конечно, расхолаживающе действует на желающих принять участие в борьбе с недочетами в торговых предприятиях.

Поэтому, как общее правило, большинство жалобных книг можно видеть совершенно чистыми, — в них не имеется жалоб.

«Легкие кавалеристы», наблюдавшие в магазинах пререкания с приказчиками и т. д., интересовались: почему покупатель не выскажет своего недовольства в жалобной книге? Ответ всюду был стереотипный:

— А разве это поможет?

В сознании трудящихся еще не укрепилась мысль, что жалобная книга по своему назначению должна быть могучим средством в деле укрепления и улучшения наших торговых предприятий.

Вместе с тем, как показало обследование, запись жалоб, главным образом, производится в государственных и кооперативных торговых предприятиях. В жалобных книгах предприятий, принадлежащих частникам, почти нет записей.

О ЧЕМ ПИШУТ В КНИГАХ.

На что жалуется трудящийся?

На повышение цен, грубое обращение служащих, выдачу частникам товара, недостаточный штат служащих, неправильную выдачу товаров, антисанитарию и на ухудшение качества товаров.

Приведем некоторые характерные жалобы:

Молочная Анаспинян, по ул. Ленина, № 24. За случайно разбитый стакан хозяин потребовал рубль. Утром бублики продавали по 15 коп., вечером—по 20 коп. Пиво стоит 70 коп. в то время, как всюду продается по 50 коп. бутылка.

Ресторан «Павильон», по ул. Интернационал. Один из клиентов в пьяном виде стал прямо в ресторане отправлять свои естественные потребности. На общее возмущение и требование позвать милиционера старший официант Галустов в грубой форме ответил: «Не ваше дело, он не кто-нибудь, а американец».

В очень многих случаях администраторы торговых предприятий, отвечая на жалобы, оправдываются, при чем некоторые оправдания имеют такой характер:

— Жалобщики, написавшие жалобу, были вдребезги пьяны.

ПОД ЗАМКОМ.

Государственные или кооперативные организации должны вести наблюдение за записями в жалобных книгах. Нужно организовать контроль выполнения частными торговцами даваемых им указаний (по содержанию сообщенных ими жалоб).

Но можно смело поручиться, что жалобные книги нигде и никогда не проверяются. Они лежат забытыми под стойками, на шкапах, под замком.

Правом ревизии жалобных книг пользуются также торговые инспекции наркомторга и его местных отделов. Но и для этих инспекций жалобные книги—звук пустой.

Ревизионные комиссии предприятий обязаны периодически, не реже одного раза в месяц, проверять: когда и какие меры приняты к устранению отмеченных жалобщиками недостатков.

Стоит-ли упоминать, что и это не проводится.

Жалобные книги часто используются, как книги для вынесения благодарностей.

В ресторане женкомиссии «Павильон» кельнерше № 2 за короткий срок написано около 10 благодарностей за своевременную и аккуратную подачу обеда. Как впоследствии выяснилось, благодарность эту некоторые об'являли в шутливой форме, а остальные оказались знакомыми и родственниками кельнерши.

Таково в общих чертах состояние жалобных книг в торговых предприятиях Батума.

Государственный бюджет

Распределены выделенные по государственному бюджету средства на сельское хозяйство, на школьное и больничное строительство и кооперацию. По утвержденному СНК Грузии плану из средств, направляемых в этом году в сельское хозяйство, 1.495.000 руб. пойдет на усиление основных капиталов с.-х. банков 2.180 тыс руб.—на усиление капиталов с.-х. кредитных товариществ, 500.000 — в бедняцкий фонд, 230.000 — на усиление основных капиталов совхозов. Кроме того, 114.000 руб. передается наркомзему в семенной фонд и 340.000 руб.—на проведение переселенческих мероприятий. Отпущенные по бюджету 650.000 руб. на разведение чайных плантаций передается о-ву «Чай Грузии». **В фонд коллективных хозяйств выделяется 350.000 руб.**

На строительство школ выделено 225.000 руб., из них Аджаристану—20 тыс. руб., Абхазии—30.000 руб. и Юго-Осетии—20.000 руб. **Специально на организацию детских садов в колхозах отпускается 20.000 руб.** На строительство больниц намечается израсходовать 75.000 руб., из них в Аджаристане—7.000 руб., Абхазии—7.000 руб. и Юго-Осетии—6.000 руб. **На постройку больниц в Хевсуретии выделено 20.000 руб. и в Сванетии—5.000 руб.**

Кооперации в этом году отпускается 365.000 р., из них сельско-хозяйственной — 165.000 руб., жилищной—100.000 руб., кустарно - промысловой—100.000 руб.

Проверка снижения себестоимости

В связи с проведением социалистического соревнования СПСГ наметил проведение массовой проверки снижения себестоимости продукции за первое полугодие 1928-29 года.

Для предварительного изучения и проработки вопросов о снижении себестоимости на предприятиях избирается врем. контр. комиссия, которые докладывают о результатах своей работы на широких производ. совещаниях. Конкретные мероприятия по снижению себестоимости, принятые совещаниями, передаются для выполнения заводоуправлениям.

ВКК должны выяснить правильность постановки калькуляции на предприятиях и проверить, какие мероприятия для снижения себестоимости проведены заводоуправлением в первом полугодии этого года.

Особенное внимание будет обращено на выявление слабости работы хозяйственных организаций в снижении себестоимости: простои, несвоевременное снабжение сырьем и материалом, недогрузка станков, рост накладных расходов, плохое качество сырья и материалов и т. д. Особо выделяется вопрос о влиянии падения трудовой дисциплины на повышение себестоимости.

1 мая

Центральная комиссия по проведению 1 мая обратилась с просьбой в ЦИК Грузии об оказании со стороны ЦИК автономных республик и уисполкомов морального и материального содействия профсоюзам в проведении первомайских торжеств. Госкинпрому предложено 1 и 2 мая организовать демонстрацию кино-фильмов на площадях и в местах большого скопления публики. Администрации тифлисских театров и госкинпрому предложено 1 и 2 мая устроить бесплатные спектакли и кино-сеансы для рабочих. Еркомпу поручено обеспечить лотками с продуктами первой необходимости маевки, которые будут устроены в Худадовской роще, N казармах и во Михете. 5 мая все клубы должны устроить народные гулянья в летних садах.

На недавно закончившемся всегрузинском с'езде советов была организована выставка изделий мастерских изолятора особого назначения (бывш. Метех). На снимке — осмотр выставки в перерыве.

Мануфактура в ЗСФСР

На третий квартал для ЗСФСР выделено 405 вагонов хлопчатобумажной мануфактуры. 306 вагонов из этого количества падает на долю кооперации, 22 вагона пойдут специально в шерстезаготовительные районы (на шерстезаготовки, кроме того, отпущено дополнительно сверх плана на 70.000 руб. шерстяных тканей), 20 вагонов хлопчатобумажных тканей предназначаются на заготовку коконов.

На город из всего количества падает 182,5 вагонов, на село—205,5 вагонов, 9 вагонов оставлено в резерве Закнаркомторга и 8 передано в распоряжение республиканских уполномоченных.

По республикам полученная на 3-й квартал мануфактура распределена Закнаркомторгом так: Азербайджану —187,25 вагонов, Грузии—156,25 ваг. и Армении—52,5 вагонов. В том числе к кампании за снятие чадры выделяется 1,75 вагонов (по ЗСФСР). Кочевникам Армении—4 вагона.

Дифференцированный пай

Оргодел Заксоюза приступил к разработке форм учета, отчетности и сроков погашения дифференцированного пая. Работа эта будет закончена к первым числам мая, когда и предполагается начать сбор дифференцированного пая.

Сахарный завод в Горийском уезде

Еще осенью был окончательно решен в центре вопрос о постройке сахарного завода в Горийском уезде, около с. Агара. К постройке завода уже приступили и **она должна быть закончена, вместе с полным оборудованием, в 1931 году.**

Завод рассчитан на переработку 60.000 тонн свеклы в течение 100 дней. Если считать урожай свеклы в 900 тонн с гектара, для обеспечения завода сырьем понадобится занять 4.000 гектаров под свеклу. Площадь эта будет создаваться в такой последовательности: в этом году засеяно 230 гектаров (урожай пойдет для переработки на винокуренный завод в Гоми), в 1930 году—625 гектаров, в 1931 году—3.273 гектара и в 1932 году — 3.756 гектаров.

Из засеянных в этом году под свеклу 230 гектаров индивидуальным хозяйствам принадлежит 200 гектаров, а остальные—совхозу.

С крестьянами на посевы заключены контракты, при чем посевщики получают 50 руб. аванса, бесплатно 32 кило семян и на льготных условиях 180 кило суперфосфата. Все это — в расчете на один гектар. Кроме этого, бесплатно отпускаются для пользования рядовые сеялки и все необходимое для борьбы с вредителями.

Осенью посевщики обязуются сдавать урожай по 20 коп. за 16 кило.

Еще осенью было обработано глубокой вспашкой около 80 процентов всей площади в районе Хашуры, Гоми и Карели.

Сейчас получено из Украины 7.700 кило семян и 48.000 кило суперфосфата.

Все мероприятия, по расчетам, должны дать увеличение урожая, по сравнению с прошлым годом, на 30-40 процентов, или до 150 процентов с гектара.

С.-х. налог

Проведение учета источников дохода крестьянских хозяйств по республикам ЗСФСР возложено в этом году на сельские советы и гаварак-тэми-дайраисполкомы. В отдельных случаях низовые органы власти могут нанимать временных технических работников. До начала учета работники сельсоветов и гаварак-тэми-дайраисполкома будут проинструктированы на специальных краткосрочных курсах по с.-хоз. налогу. **Проверка учета должна производиться на собраниях бедноты.** Во время кампании будет мобилизован весь налоговой аппарат наркомфинов и уездов.

К началу предстоящей кампании будут увеличены штаты инструкторов. Особое внимание этой кампании будет уделено широкой популяризации нового закона о едином с.-хоз. налоге.

Учет источников дохода крестьянских хозяйств должен быть начат не позднее 20 мая с таким расчетом, чтобы закончить эту работу к 1 июня. Еще до начала учета должны быть выделены отдельные крестьянские хозяйства, которые будут обложены в индивидуальном порядке, и те кулацкие хозяйства, которые лишаются льгот.

Местам предложено обратить особое внимание на своевременное и полное предоставление льгот, а также на быстрое рассмотрение жалоб на обложение по с.-хоз. налогу.

Накануне летнего сезона

СИМФОНИЧЕСКИЕ КОНЦЕРТЫ.

Вчера в культотделе СПСГ состоялось совещание представителей союзов, посередрабиса, дирекции гос. оперы и консерватории, посвященное вопросу об организации передвижного симфонического оркестра.

Ранее предполагалось, что организацию симфонического оркестра возьмет на себя концертное бюро при главискусстве наркомпроса Грузии. Но в связи с некоторыми обстоятельствами положение изменилось. В прошлом году симфонический оркестр имел гарантию культотдела и участники оркестра, таким образом, были обеспечены заработной платой. В текущем году культотдел гарантии в таком размере, как в 1928 г., предоставить оркестру не может. Поэтому совещание пришло к выводу, что необходимо организовать коллектив оркестрантов гос. оперы. В случае несогласия их на организацию коллектива решено пригласить симфонический оркестр общества молодых экскурсоведов.

ТЕАТР РЕВОЛЮЦИИ.

Гастроли театра Революции начинаются в первых числах июня. Культотдел СПСГ заключил договор с дирекцией театра об обслуживании рабочего зрителя спектаклями. 35 проц. всех мест в театре предоставляется культотделу, который будет распространять их через кассу рабочей полосы со скидкой в 50 проц.

ЛЕТНИЕ ЭКСКУРСИИ.

Культотдел СПСГ взял на себя представительство акц. о-ва «Советский турист». По договору, заключенному между культотделом и «Советским туристом», культотдел организует у себя запись на дальние экскурсии, берет на себя устройство экскурсий в СССР и культурное обслуживание прибывающих в Грузию экскурсантов. Организуются курсы для подготовки

В колективе трамвая

К предстоящей партийной чистке коллектив трамвая (Тифлис), объединяющий несколько ячеек, до сих пор не получил от райкома никаких материалов, как проводить чистку. И, несмотря на это, подготовка к чистке по ячейкам началась и находится в самом разгаре. Так, ячейка движения № 4, насчитывающая 240 коммунистов (не считая вновь принятых в октябрьский набор и перед тифлисской партконференцией), приступила к изучению каждого члена партии.

Кроме того, коллективом трамвая развернута кампания по борьбе с прогульщиками, нарушителями трудовой дисциплины, лодырями и пьяницами. Все собранные данные, характеризующие работу каждого партийца на производстве, будут подытожены, изучены и учтены в предстоящую чистку партии.

В последнее время ЦКК КП (б) Грузии исключила из нашего коллектива 15 чел. — за воровство, религиозность и непосещение парт. собраний.

Эти нездоровые явления, просачивающиеся в нашу среду, указывают на своевременность решения партии провести генеральную чистку партийных рядов.

А. Аветиков.

Перевыборы бюро ячеек

В Поти началась подготовка к перевыборам комсомольских бюро ячеек. На недавно соетоявшемся общегородском собрании актива были проработаны директивы ЦК ВЛКСМ и конкретные планы уездного комитета ЛКСМГ. По всем ячейкам проводятся доклады, выделены добровольные инициативные группы по проверке работы бюро ячеек. В эти добровольные группы, кроме актива, привлекаются и беспартийные квалифицированные рабочие. Перевыборы бюро ячеек начнутся с 22 апреля и закончатся к концу месяца.

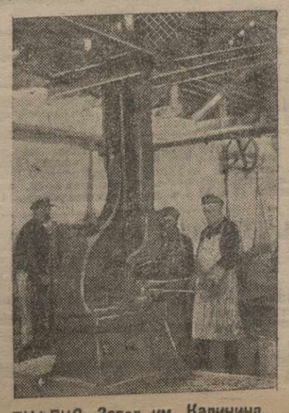

ТИФЛИС. Завод им. Калинина. У механического молота.

НА ПОСЕВНОМ ФРОНТЕ

Всходы озимых

ЛЕНКОРАНЬ, 19-IV. (Наш кор.). На всех полях Астраханбазарского дайра (южной Мугани) всходы озимых посевов вполне удовлетворительны. Местами высота (колоса) достигает уже 6 вершков.

В Пришибинском дайра всходы озимых посевов несколько хуже, чем в Астраханбазарском районе.

РАБОТАЮТ 3000 ЧЕЛОВЕК.

БАШНОРАШЕН, 14-IV. (Наш кор.). По всему Шарурскому району началась пахота и чистка канав. Ежедневно работают более 3000 человек.

ЗАТРУДНЕНИЯ С ГОРЮЧИМ.

БАКУ, 19-IV. (Закгат).—Отовсюду сообщают о начавшихся полевых работах. Общие жалобы на затруднения с получением горючего. Азерттифаком послана на места последняя партия горючего в количестве 5.000 бидонов. Однако, не всюду еще развернуты снабжающие пункты. В Зардобе, на пристани, топливный груз Азериттифака лежал 20 дней без движения за отсутствием тоннажа и по нераспорядительности Морагентства.

ЗА БЕЗДЕЯТЕЛЬНОСТЬ И ЗЛОУПОТРЕБЛЕНИЯ

БАКУ, 19-IV. (Закгат). — По постановлению республиканской комиссии по проведению посевной кампании, снимается с работы, как не соответствующий своему назначению, председатель правления Тертерского хлопкового товарищества. В Ленкоранском уезде за задержку кредитов на закупку рабочего скота в течение месяца снимается и предается суду председатель правления Ленкоранского кредитного товарищества. По той же причине снимается с работы председатель правления Худадского дайракредитного товарищества в Кубинском уезде. За бездеятельность и злоупотребления, снимается и предается суду группа работников Дивичинского сел.-хоз. товарищества.

РАБОТА ОСО-АВИАХИМА

ГЯНДЖА, 19-IV. (Наш кор.). Уездный совет ОСО-Авиахима командировал в Казум - Исмаиловское дайра бригаду слушателей с.-х. техникума. Бригада обслужила 14 селений, провела с крестьянами ряд бесед по посевкампании, на которых присутствовало свыше 1.000 крестьян, составила список крестьян бедняков для организации хлопкового колхоза. В Дальмамедлинское дайра командирован специалист для раз'яснительной кампании по борьбе с вредителями. Им обслужено 3 селения, в которых произведены опытно-показательные работы.

Ячейки ОСО-Авиахима организуют 4 опытно-показательных участка: 3 хлопковых и один картофельный, где будут применяться химическое удобрение и борьба с вредителями. Для этой цели совет отпустил 350 р.

ОЧИСТКА НАЧАЛАСЬ 15 МАРТА

СТЕПАНАВАН, 18 IV. (Наш кор.). В селах уже с 15 марта приступили к очистке семян. В 20 селах участка имеется 37 триеров. Помимо агрономов, в села направлены мобилизованные ученики последних групп с.-х. школы и курсов.

ОПОЗДАЛИ С УДОБРЕНИЕМ

АГДАМ, 18-IV. (Наш кор.). К удобрению было приступлено с опозданием, поэтому намеченный план едва ли удастся осуществить.

ТРИЕРЫ — У КРЕСТКОМОВ

СТЕПАНАКЕРТ, 18 IV. (Закгат. — Кресткомам АОНК роздано 262 тонны пшеницы и 98 тонн ячменя в виде ссуды беднякам. При каждом крестконе организуется прокатный пункт, отпускающий в прокат сельхозмашины и орудия бедникам и батракам бесплатно. Все имеющиеся в области триеры (кроме находящихся в 5 ти районных прокатных пунктах) передаются сельским крестконам. Таким образом, в весенниюю кампанию у кресткомов будет работать до 40 триеров. Очистка и протравливание семян бедноты производится бесплатно.

От „тохи" к культиватору

(Письмо из Вагаршапата)

Показательное дело в Эчмиадзинском хлопковом районе стало развиваться с 1925 года.

Первое время очень трудно было уседить крестьянина, чтобы он предоставил свой участок под показательный. Но это время прошло.

Уже в 1926 году крестьяне, убедившись воочию, что получат повышенный урожай, стали охотно отводить, по указанию агрономов, землю под показательные участки. Только изредка пожилые крестьяне еще упорствовали, отстаивая дедовские методы хозяйствования.

Р сел. Нижний Туркманлу молодой крестьянин-комсомолец напрасно старался склонить своего отца применить рядовой посев хлопка. Тогда они поспорили, кто получит больше урожай.

— И вот,—рассказывал агроном,— приехал на село и вижу, как на двух смежных участках потеют старый и молодой. Один с ручным культиватором в руках, а другой — с «тохою». Оба стараются во - всю. Что же? Осенью подсчитали, и отец был побежден.

Множество подобных случаев в практике показательных работ на крестьянских участках пробили брешь недоверия со стороны хлопководов к рациональному ведению хозяйства, и тогда перед агроработниками встали новые задачи: охватить показом все села своего района и создать себе надежных помощников — кадр молодых сельских хозяев, культурных хлопководов.

Для этого в Эчмиадзинском хлопковом районе (будем говорить об этом районе, как одном из типичных) по некоторым селам **были открыты курсы по хлопководству, посещавшиеся по преимуществу молодым сельским активом.** Получавшие подготовку на практике по показательным участкам и прошедшие теперь популярный теоретический курс со следующей весны уже сами стали хозяевами полей, показательных для остальных крестьян. Благодаря этому агроном мог направить свою энергию на работу в других селах, где до этого она была поставлена слабо.

1927 год агрономы Эчмиадзинского уезда считают определенным этапом в развитии агракультурной революции, годом **победы плуга над сохою, рядовой сеялки над лукошком, культиватора над «тохою»** (мотыга), **победы над косностью и невежеством в сельском хозяйстве.** Теперь уже хлопковод стал осаждать прокатные пункты и кредитные товарищества с требованиями плуга и сеялки или кредитов на покупку их. Теперь уже **крестьянин** стал надоедать агроному — взять под культурную обработку его участок, предоставляя и свой труд в полное распоряжение агронома.

Плуг, трактор, рядовой посев, культиватор, дав крестьянину значительно повышенный урожай, прочно заняли свое место. Еще один этап оставлен позади, а новый поставил и новые задачи: ознакомить хлопководов с минеральными и прочими удобрениями и до максимума расширить клин хлопчатника с культивацией его (рядовыми посевами и прополкой).

С наступающей весны организуются посевы гнездовым методом, то-есть сплошные культурные посевы по отдельным селам на собранных массивах. В Эчмиадзинском районе будет два гнезда: в одном три села с 430 гектарами земли и в другом—два села с 310 гектарами. Необходимые средства — плуги, тракторы, рядовые сеялки, культиваторы с конной и ручной тягой, удобрительные смеси и т. д.—имеются в достаточном количестве. Недостаток испытывается только в тракторах и лошадях, в последних потому, что вообще конная тяга не имеет широкого применения у армянского крестьянина.

Гнездовые посевы в новом сел. хоз. году будут и для хлопковода и для агронома серьезным экзаменом и результаты покажут, до какой степени показ хлопковой культуры и словом и делом оправдал себя.

Как развивалось показательное дело в Эчмиадзинском хлопковом районе, покажут следующие цифры. В 1925 году на крестьянских полях было разбито только 12 показательных участков; в следующем — 16; в 1927 году — 50, а в прошлом — 64.

Этой весной, против нескольких сот гектаров три - четыре года назад, **25 проц. всего хлопкового клина в республике будет с культивацией.**

Б. ФЕДОРОВ.

Рабочие бригады у крестьян

ОСГР Городского района (Тифлис) отправило в деревни 3 бригады, в каждой по 6 человек, на срок от 1 до 2 месяцев.

Перед от'ездом ремонтно-рабочие бригады прошли краткосрочные курсы. В состав рабочих бригад входят: слесаря, кузнецы, молотобойцы, плотники, врачи и агрономы. Бригады снабжены инструментами от предприятий и необходимыми материалами.

Выехавшая в Натахтарское тэми бригада **уже успела отремонтировать трактор, триер, сеялку, кукурузоочиститель, четыре плуга и много мелкого сел.-хоз. инвентаря.**

В свободное время рабочие бригады проводят полит-воспитательную работу среди крестьян, устраивая читки, беседы, лекции по вопросам посевной кампании, а также издают стенные газеты, привлекая деревенскую молодежь.

В своей практической работе рабочие бригады являются действительными осуществителями смычки города с деревней.

Тифлис, 19 апреля

ПО ГОРОДУ

◆◆ **Обследование ТУЭС.** Закончено обследование управления электрических сооружений Тифлиса. Результаты обследования будут заслушаны на одном из ближайших заседаний Тифлисского исполкома.

◆◆ **Трамвайные пути.** Плановая комиссия при Тифлисском совете разрабатывает вопрос об обновлении основания трамвайных путей по европейскому образцу. Существующее щебеночное основание путей не удовлетворяет требованиям усиливающегося трамвайного движения и отрицательно влияет на состояние рельсового пути и подвижного состава.

◆◆ **Новый тариф квартирной платы.** Плановая комиссия при Тифлисском совете закончила разработку нового тарифа квартирной платы. В основу тарифа положены принципы, согласно которых квартирная плата для рабочих и служащих, в среднем, не должна превышать 10 проц. месячной зарплаты. Для нетрудового элемента установлен повышенный тариф. Вводится сильно повышенная оплата излишков жилплощади.

◆◆ **Новый клуб.** Сегодня в ознаменование 8-летия существования милиции состоится торжественное открытие нового клуба сотрудников милиции на ул. Амо.

◆◆ **Бани.** С 1 мая бани будут открываться с 6 час. утра.

◆◆ **Массовая работа Тиф. совета.** Торгово - кооперативная секция Тифлисского совета вовлекает в проводимую ею массовую работу 60 чел. из актива членов тифлисской рабочей кооперации.

◆◆ **Обследование жилищного суда.** Административно - правовая секция решила провести обследование жилищного суда силами членов секции и рабочего актива.

◆◆ **Второй хлебный завод.** Правление Еркопа внесло в СНК Грузии проект постройки нового хлебного завода с электрическими печами. Вопрос о постройке передан госплану для детальной проработки проекта.

◆◆ **Рабочий контроль над выпечкой и отпуском хлеба.** Завершается организация комиссий рабочего актива для контроля над выпечкой и отпуском хлеба. Существующие 550 лупкетов для отпуска хлеба будут распределены между 112 комиссиями.

ПРОИСШЕСТВИЯ

◆◆ **Под автомобилем.** На Пушкинской ул. под автомобиль № 22 госкинпромо, управляемый **В. Мачарадзе,** попал прохожий улицы **Д. Давиташвили,** 62 лет. Давиташвили получил легкие ушибы. Пострадавшему оказана медицинская помощь.

◆◆ **Кража.** Из лаборатории 5-й ж.-д. трудовой школы (Калинина, 51) неизвестными лицами похищен «волшебный фонарь», стоимостью в 160 р.

◆◆ **Под трамваем.** Под вагон трамвая № 56, управляемый вагоновожатым **В. Бобровским,** на ул. 19 февраля попал **С. Имерлишвили,** получивший легкие ушибы. Пострадавшему оказана медицинская помощь. Вагоновожатый задержан.

Тифлис. Стадион им. Ленина, старт бега.

В президиуме Закпрофсовета

**Закончившийся в Баку плен

КРИТИКА И БИБЛИОГРАФИЯ

«НА РУБЕЖЕ ВОСТОКА», литературный ежемесячник ЗАПП, № 3, 1929 г. Тифлис.

Литературный ежемесячник, являющийся органом Закавк. ассоц. пролит. писателей, должен удовлетворять двум основным требованиям: 1) давать лучшее, что есть в данный момент в пролетарской литературе закавказских народов, и 2) с каждым месяцем улучшать свою журнальную продукцию. Конечно, это не значит, что журнал не может несколько расширить рамки, т.-е. помещать произведения и не - закавказских писателей, или не чисто пролетарских авторов, или молодых, изнывающих, но подающих надежды и нуждающихся в поощрении и поддержке. В равной мере это не означает, что не может случаться, чтобы очередной номер журнала был несколько слабее какого-нибудь из предыдущих. Но в общем указанное положение остается в силе.

Подходя с этой точки зрения к рецензируемому номеру, надо признать, что он, подобно живому человеку, имеет достоинства и недостатки. Определенно можно указать, что поэзия значительно слабее прозы. И это об'ясняется не столько тем, что проза бесспорно и очень хороша (этого, к сожалению, нет), а, главным образом, несовершенством «поэтической» части журнала. Например, стихотворение Ал. Вартаняна «Дни не прошли» могло смело «не пройти» в журнале. И от этого ничего не потерпели бы ни автор, у которого есть лучшие вещи, ни читатели, которые открывают журнал не для того, чтобы скучать. «Весна» К. Бобохидзе тоже не имеет никакого очарования— ни весеннего, ни какого - либо иного. Немногим лучше «Поэма на разные темы» П. Нароушвили, у которого темы хоть и разные, но исполнение одинаково не - блестящее. Хотя форма у Нароушвили (насколько можно судить по переводу) лучше, чем у остальных. Здесь нет возможности подробно остановиться на каждом из названных авторов и подкреплять сказанное соответствующими цитатами. Но следует отметить общий недостаток: они говорят, но не доказывают, выкрикивают, а не убеждают. И поэтому нет в их стихах художественной убедительности, силы внушаемости, а, следовательно, и поэтической ценности. Конечно, есть отдельные удачные строки, но они не могут искупить основного «греха».

О первом пролетарском поэте Ирана—Чахути — трудно пока сказать что - нибудь определенное по поводу «поэмы «Кремль». Как правильно указывает автор небольшого очерка о нем, помещенного там же,—Р. Кандеяки, «Поэма эта любопытна тем, каким представился московский Кремль персидскому пролетарию, впервые попавшему в Москву». Во всяком случае, редакция журнала правильно поступила, печатая Лахути и тем знакомя нас с возникающей пролетарской персидской литературой.

Наиболее удачной вещью, «гвоздем» номера, является окончание повести «Капитан Марч» А. Бакунца. Читатель, которого автор сумел заинтересовать началом повести, узнает о бесславном конце заграничного «армянского патриота», делавшего смехотворную попытку основать на территории советской Армении искусственную колонию «чистокровных филистимлян», противопоставляя ее социалистическому строительству. Заражающий юмор автора, краткие ироумные характеристики персонажей повести, неожиданные, но убедительные положения, в которые они попадают, — придают повести несомненную художественную ценность. Жаль только, что перевод не вполне гладкий.

«Этюды уходящего Ирана» Т. Иранцева сделаны не плохо: написанные в приподнятом восточном стиле, они, однако, свободны от обычных недостатков подражателей персидских авторов.

В очерке «Петхашская улица» Т. Баазов рассказывает о вчерашнем и сегодняшнем дне проживающей в Грузии еврейской бедноты.

Удачен также отдел «Теория и критика». В нем интересен, прежде всего, очерк Вл. Неверовича: «Литературный Китай». Автор взял на себя трудную и серьезную задачу — познакомить читателей с китайской художественной литературой. В данном очерке он дает представление о лириках танской эпохи, в частности, о Ли-во, «китайском Байроне, поэте несдержанных чувств». Обещание автора дать в следующем номере очерк китайской прозы надо приветствовать. Слишком мало мы знаем о дальневосточной, в частности, китайской литературе, и потому каждую попытку приблизить ее к нам следует одобрить.

Интересен также очерк Джабар-Эфенди-Заде о творчестве Сабира, одного из крупных представителей азербайджанской тюркской литературы вчерашнего дня.

Хороши и оживляют журнал снимки с кадров новых фильмов Госкинпрома Грузии и Армении.

В общем, журнал, хотя и с трудом, но старательно тащит нелегкий воз и выполняет об'ективно хорошее дело, знакомя нас с современной пролетарской литературой закавказских народов.

З. Б.

БОРИС ЛАВРЕНЕВ — «Белая гибель». Издательство писателей в Ленинграде. 1929 г.

В прошлом году газеты были переполнены телеграммами, письмами, статьями о полярных экспедициях. Как это всегда бывает, актуальная тема перекочевывает из газеты в художественную литературу, в стихи и прозу и даже в народный эпос («Сказ о Нобиле и Чухновском»). Материал — экзотика полярных областей — соблазняет. Лавренев соблазнился героикой полета Амундсена. Он называет своего главного героя Победителем (с большой буквы). С Победителем отправляются такие же стереотипные: летчик Гильоме, национальный герой Франции, храбрец, которого боялись все боши, Вальтер Штраль, механик, живущий одной верой и одной любовью в свой мотор, доктор Эриксен—девственник, обожающий Победителя, рыцарь без страха и упрека, и Мадлен де Монсо (фамилия-то какая,—прямо из Дюма!), девушка, вырезавшая в «маленьком бистро... очаровательно непристойные сценки» и сохранившая чистоту специально для Гильоме.

Вот этих-то людей, взятых непосредственно из штампованных олеографий, Лавренев посылает спасать потерпевших аварию исследователей с судна «Роза-Мари» (опять название то какое!).

Но для отправки этой коллекции героев в столь отдаленные места нужна мотивировка. И Лавренев, идя по линии наименьшего сопротивления, снабжает их таковой—одна мотивировка на всех—гуртом. Они все—разочарованные люди. Амундсену — «победителю» дается взятая напрокат у Гумилева скука: «Бороться больше было не с чем, открывать больше было нечего» (у Гумилева: «как будто не все опостылели страны, как будто наш мир не открыт до конца»). Победителя «позвал голос простой человеческой жалости..., а он **бездумно** кинулся на этот зов».

Летчик Гильоме тоскует без войны: «Полет... обещал приключения и славу». Мадлен, «видевшая его тоску... пожелала лететь с ним вместе».

Вальтер Штраль был веселым и разбитным юношей, потом социал-демократом, потом в России—большевиком, потом—убежденным холостяком, «мизогином», равнодушным ко всему, кроме моторов. Он не боялся ни жизни, ни смерти, вернее—не замечал их (!).

Самолет, нагруженный этаким разочарованным грузом, потерпел крушение. В борьбе с полярной пустыней (смотри Джека Лондона) стрелется раненый Эриксен, а Победитель гибнет от случайности (!). Мадлен замерзла, Гильоме, опоздумев, утонул.

Очень страшные вещи рассказывает Лавренев. Но будем откровенны: страх этот дешевый, как дешева мотивировка, как дешевы «ужасно трагичные переживания», как дешев пестрый цветистый, пресыщенный ненужными эпитетами, слог повести.

Если Лавренев хотел показать «разложение буржуазии» в лице ее героев, то он избрал слишком легкий и потому неверный путь. Его «Победитель» не Амундсен, не скромный и отважный деятель науки, его Гильоме —не представитель «породы летающих людей», его Штраль—не деловитый слуга капиталистической индустрии. Персонажи Лавренева — деклассированные люди, заранее скомпрометированные. Автор хотел разгромить буржуазных героев, показать их опустошенность, а вместо этого обрушился на им же созданные ветряные мельницы.

Социальной значимости повесть не имеет, художественная ее ценность сомнительна. Для любителей же легкого препровождения времени «Белая гибель»—незаменимое чтиво.

ЭЛЬВЕН.

Ю. ОЛЕША. «Три толстяка». Детский роман. С 25 иллюстрациями М. Добужинского. М. 1929 г., ц. 3 руб.

Первый, кажется, детский роман, вернее, не роман, а сказка, только без чудесного и фантастического, о чем неоднократно и настойчиво предупреждает своих читателей автор. Основа романа — социальная, что тоже довольно необычно для детских книг,—именно борьба трудящихся масс с «тремя толстяками», олицетворяющими власть капитала, борьба, кончающаяся победой угнетенных.

Автор счастливо избежал шаблона, тенденциозности и дидактизма, столь обычных в произведениях, написанных на такую тему. Положение отличается легкостью и живостью, развивающаяся довольно сложная и искусно построенная интрига держит все время в напряженном состоянии внимание юного читателя.

В обрисовке характеров и событий заметно чувствуется влияние Свифта, Андерсена и Гофмана (ученый и «живая кукла»).

Книга украшена великолепными иллюстрациями М. Добужинского, хорошо гармонирующими с общим тоном повествования, выдержанного в форме гротеска.

На детском книжном рынке, сплошь засоренным макулатурой, роман Ю. Олеши, являющийся, кстати сказать, ранним произведением талантливого писателя (написан в 1924 г.), представляется некоторого рода «событием», достойным быть отмеченным специальной рецензией.

ЭНИ.

Впервые за время своего существования паровозно - ремонтный завод им. Сталина получил иностранный заказ из Персии на изготовление товарных и классных вагонов и платформ. На фото — работы над классным вагоном.

Искусство

ГАСТРОЛИ КУТАИССКО - БАТУМСКОЙ ГРУЗ. ДРАМЫ

*** **«Овечий источник»—Лопе-де Вега.** Поставленная несколько лет тому назад К. А. Марджанишвили впервые на грузинской сцене пьеса Лопе-де-Вега была отмечена, как определенный сдвиг театра с мертвой точки, как выход на тупика, в котором театр до того времени пребывал. Поэтому вполне естественно было то напряженное состояние, в котором в то время находились работники театра—под'ем, охвативший зрителей этого спектакля режиссерского и актерского мастерства.

Ныне в гастрольной поездке кутаисско-батумской труппы этот спектакль уже не отмечен «священным горением»,—это нужно откровенно признать. Как-то ослабел темп, нет в спектакле пафоса борьбы, который охватывал ранее зрителя, не чувствуется под'ем обычных гастрольных спектаклей. И если бы не отдельные проблески (главным образом, в последних картинах пьесы), спектакль можно было бы признать неудавшимся. Почему произошло это? Ведь пьеса Лопе-де-Вега и сейчас не потеряла своего значения, ведь и в отношении постановки все осталось попрежнему и часть исполнителей осталась та же, что и при первой постановке этой пьесы (А. Имедашвили, Т. Чавчавадзе и др.)? Было бы весьма печально, если явление это—результат невнимательности, беспечного отношения к повторным или возобновляемым спектаклям. Театр вырос до такой степени, что мы вправе требовать одинакового исполнения и в 1-м, и в 100-м представлениях той или иной пьесы. Вялые массовые сцены, вялый диалог, но совсем четкая речь, отдельные накладки в пьесе—вряд ли все это может свидетельствовать о сознании спектакля. Даже старые исполнители ролей Эстевана (Имедашвили) и Лауренсии (Т. Чавчавадзе) мало захватили зрителя (исключение —последняя картины). Не совсем разработана роль Менго и у Ш. Гамбашидзе,—здесь нужна легкость в игре.

Хотелось бы особо отметить молодого артиста Ал. Маглакелидзе (Франдозо), не лишенного чувства сцены, большой искренности и теплоты и играющего роль с убедительной простотой. Добросовестно, как и всегда, исполняет роль Ромела артист Зарваниашвили.

Но эти отдельные исполнители и отдельные сцены все-таки не могут сгладить впечатления серости и тусклости спектакля.

Кстати, нельзя ли начинать спектакли точно к объявленному времени (ведь огромная масса зрителей—рабочие и служащие, которым утром предстоит работа) и нельзя ли создать хотя бы минимальные удобства при входе в театр, открыв все двери вестибюля театра и избавив публику от необходимости продираться к контрольному входу на плечах друг у друга?

Ф.

ВЫСТАВКА КАРТИН ХУДОЖНИКА Б. РОМАНОВСКОГО

14 апреля в помещении общества грузинских художников (гостиница «Орнант») состоялось открытие выставки работ худ. Б. С. Романовского.

Среди громадного количества представленных картин, характеризующих, главным образом, нынешний период творчества художника, видное место занимают 3 больших полотна общественно - революционного содержания. Наиболее поздним по времени исполнения и интересным по сюжету произведением является «Душетское восстание». Картина рисует один из эпизодов восстания душетских крестьян против грузинского меньшевистского правительства. Повстанцы, руководимые большевиками, атакуют отряд противника недалеко от развалин древнего Ананура. Фигуры повстанцев полны драмы, этническая точность и выдержанность типажа подчеркивают историческую и документальную ценность этой картины. Весьма интересен своеобразный подход художника в изображении смерти человека в боевой обстановке. Вместо шаблонных и традиционных поз, общепринятых в батальной живописи, художник дает образы, прямо выхваченные из действительной жизни войны.

Другое полотно — «На грани эпох», картина сложной композиции, изображает зоологическую борьбу людей между собою за право существования в капиталистическом обществе. Оригинальная трактовка этой темы глубока и психологична. Жуткое месиво переплетающихся тел и выразительная грубость страшной схватки в рисунке.

Третье полотно — «Европа»,—изображает буржуазное общество, строящее свое развратное благополучие на эксплоатации. Ночной, блещущий огнями, город веселится за счет подневольного труда.

Этюды уголков Кахетии и старого Тифлиса своей интенсивностью красок сочны и колоритны.

Интересны и убедительны зарисовки архитектурных памятников Вердичева, представляющие собою музейную ценность.

В театральных эскизах к различным постановкам художник выявил большой вкус, мастерство и знание сцены.

В целом же выставка говорит о многогранности творчества культурного художника Б. С. Романовского.

Н. Бадриашвили.

ХРОНИКА ИСКУССТВА

*** **ТРТ.** Организация будущего сезона ТРТ поручена отделу народного образования. Состав труппы будет обновлен на 50 проц. Из старого актерского состава остаются артисты: Лавренский, Борин, Любош, Семенов, Волховский и др. Ведутся переговоры с видными актерами Москвы, Ленинграда, Саратова. Состав актерского молодняка будет усилен в количественном и качественном отношениях. Ведутся переговоры также с художниками. Права художественно - политического совета расширены. Он будет работать и в летний период, отбор пьес, выработка календарного плана и общая сметка программы будущего сезона входит в его компетенцию. В Москву командируется специальное лицо, которое будет вести переговоры с приглашаемыми актерами, а также с драматургами. С'езд актеров в Тифлисе предположен в начале сентября, а открытие сезона—1 октября.

*** **Пианист Франц Осборн.** 21 и 23 апреля в концертном зале театра Руставели состоятся 2 концерта известного пианиста Франца Осборна (Берлин). В программе 1-го концерта: Бах, Бетховен, Дебюсси, Брамс. Хиндемит, Лист и Шопен.

*** **Годовой отчетный вечер** студентов гос. консерватории класса А. А. Михальской состоится сегодня в зале гос. консерватории. В программе: грузинские, армянские, русские и иностранные композиторы.

*** **Показательный концерт грузинского квартета** состоится 22 апреля в гос. консерватории. В программе: Бетховен, Шуман, Бородин.

*** **«26 комиссаров».** Режиссер «Межрабпом - Фильма» Н. Шпегелая разрабатывает режиссерский сценарий совместной постановки «Межрабпом - Фильма» с госкинпромом Грузии и Аагоскино — «26 комиссаров». В конце апреля начнутся с'емки. Натурные с'емки в Баку. Оператором приглашен К. Кузнецов.

*** **В Айартуне.** Федерация армянских писателей Грузии организует литературный суд над произведением армянского пролетарского писателя Гургена Маари «О любви, ревности и садовнике Пицци». Народными заседателями приглашены рабочие. Организуется также вечер грузинской литературы, на котором с докладом выступит т. Буачидзе, вечера тюркской литературы с докладом т. Шарифа и вечер русской литературы.

Декреты и постановления

ПОСТАНОВЛЕНИЕ № 122 СОВЕТА НАРОДНЫХ КОМИССАРОВ ЗСФСР.

О порядке составления, рассмотрения и прохождения единого государственного бюджета ЗСФСР на 1929-30 б. г.

В целях обеспечения представления к установленному сроку в Совет народных комиссаров ЗСФСР и в соответствующие общесоюзные органы единого государственного бюджета ЗСФСР на 1929-30 б. г., Совет народных комиссаров ЗСФСР постановляет:

Установить нижеследующий порядок его составления и рассмотрения:

I. 10 мая 1929 г. народный комиссариат финансов ЗСФСР представляет на утверждение Совета народных комиссаров ЗСФСР согласованный с государственной плановой комиссией ЗСФСР проект контрольных цифр по государственному бюджету ЗСФСР на 1929-30 г.

II. В целях своевременного выполнения народным комиссариатом финансов ЗСФСР возложенного на него ст. I настоящего постановления задания предложить:

1) Государственной плановой комиссии ЗСФСР, одновременно с составлением народным комиссариатом финансов ЗСФСР контрольных цифр по бюджету, производить разработку контрольных цифр народного хозяйства ЗСФСР на 1929-30 г. с тем, чтобы указанные контрольные цифры в части государственного бюджета были согласованы с народным комиссариатом финансов ЗСФСР не позднее 5 мая т. г.

2) Об'единенным ведомствам и центральным учреждениям ЗСФСР представить в народный комиссариат финансов ЗСФСР не позднее 30 апреля т. г. перечни изменений, вносимых в их финансовые доходные и расходные сметы по сравнению с 1928-29 б. годом.

3) Нижеследующим ведомствам и учреждениям ЗСФСР сообщить народному комиссариату финансов ЗСФСР не позднее 1 мая т. г. их предварительные плановые предположения о капитальном строительстве и потребности в бюджетном финансировании на 1929-30 г.:

а) Высшему совету народного хозяйства ЗСФСР — по промышленности и электрификации;

б) народному комиссариату торговли ЗСФСР — по торговле включая холодильное строительство;

в) народному комиссариату труда ЗСФСР — по жилищной кооперации, жилищному строительству и мероприятиям по борьбе с безработицей;

г) управлению закавказским водным хозяйством — по водному хозяйству ЗСФСР;

д) закавказскому ветеринарному комитету — по ветеринарным и эпизоотическим мероприятиям;

е) закавказскому союзу сельско-хозяйственной кооперации — по сельско-хозяйственной кооперации ЗСФСР.

4) Нижеследующим учреждениям представить в народный комиссариат финансов ЗСФСР к 1 же мая т. г. следующие данные:

а) правлению Азнефти — производственную программу добычи нефти и газа на 1929-30 г.;

б) грузинскому отделению всероссийского кооперативного банка — план долгосрочного кредитования на 1929-30 г. сельско - хозяйственной, кустарно - промысловой и жилищной кооперации из своих средств и из общих и специальных фондов долгосрочного кредитования кооперации;

в) закавказской конторе банка долгосрочного кредитования — план долгосрочного кредитования им в 1929-30 г. из своих средств промышленности и электрификации;

г) закавказскому сельско - хозяйственному банку — план кредитования сельского хозяйства ЗСФСР по системе сельского - хозяйственного кредита.

5) Советам народных комиссаров республик, входящих в состав ЗСФСР, сообщить не позднее 1 мая т. г. в Совет народных комиссаров ЗСФСР утвержденные ими контрольные цифры по государственным бюджетам этих республик на 1929-30 г. с обязательным приложением к ним нижеперечисленных материалов и данных:

а) обоснования исчисленных к поступлению на 1929-30 г. государственных доходов по бюджетам республик,

б) плана коммунального строительства и финансирования его в 1929-30 г.;

в) планов финансирования сельско-хозяйственной и кустарно - промысловой кооперации, составленных соответствующими республиканскими центрами;

г) планов финансирования курортного строительства, составленных и представляющих народными комиссариатами здравоохранения республик;

д) планов финансирования сельско-хозяйственных мероприятий, как республиканского, так и федеративного значения, а также планов финансирования лесного хозяйства и ветеринарных мероприятий, разработанных подлежащими народными комиссариатами земледелия республик.

III. По окончательном установлении подлежащими органами контрольных цифр по государственному бюджету ЗСФСР на 1929-30 г. народный комиссариат финансов ЗСФСР сообщает их к 1 июня т. г. в соответствующих частях республикам, входящим в состав ЗСФСР, и всем заинтересованным ведомствам и учреждениям — для руководства.

IV. Составленные на основе сообщенных народным комиссариатом финансов ЗСФСР, согласно ст. III настоящего постановления, контрольных цифр по государственному III настоящего постановления контрольных цифр по государственному бюджету ЗСФСР на 1929-30 г. проекты финансовых смет государственных доходов и расходов, а также заявки на финансирование отдельных отраслей народного хозяйства должны быть представлены в народный комиссариат финансов ЗСФСР от подлежащих об'единенных ведомств и центральных учреждений ЗСФСР и учреждений и организаций, обязанных представлением смет по финансированию отдельных отраслей народного хозяйства, не позднее 5 июля.

V. Составленные на основе сообщенных народным комиссариатом финансов ЗСФСР согласно ст. III настоящего постановления контрольных цифр по государственному бюджету ЗСФСР на 1929-30 г. и принятые правительствами республик, входящих в состав ЗСФСР, бюджеты республик представляются в Совет народных комиссаров ЗСФСР к 1 августа т. г.

VI. Сроки представления в народные комиссариаты финансов республик, входящих в состав ЗСФСР, проектов финансовых смет государственных доходов и расходов, заявок на ассигнования за счет фондов и других назначений, имеющих характер фондов, а также сроки исчисления назначений на финансирование народного хозяйства, проводимых по бюджетам этих республик, устанавливаются в порядке законодательства этих республик с тем, чтобы безусловно был обеспечен установленный предыдущей ст. V для представления бюджетов республик срок 1 августа т. г.

VII. Проект единого государственного бюджета ЗСФСР на 1929-30 б. г. должен быть представлен народным комиссариатом финансов ЗСФСР в Совет народных комиссаров ЗСФСР и в плановой комиссию ЗСФСР не позднее 20 августа т. г.

Одобренный Советом народных комиссаров ЗСФСР проект единого государственного бюджета ЗСФСР на 1929-30 г. вносится в бюджетную комиссию ЗСФСР [illegible] с тем, чтобы [illegible] в окончательно исправленном и отредактированном виде [illegible] Совета народных комиссаров ЗСФСР [illegible] не позднее 15 сентября т. г.

VIII. Поручить народному комиссариату финансов ЗСФСР разработать проект главных оснований построения государственного бюджета ЗСФСР на 1929-30 г. и представить его на утверждение Совета народных комиссаров ЗСФСР не позднее 1 мая т. г.

Зам. председателя Совета народных комиссаров ЗСФСР Д. ГУСЕЙНОВ.

Управляющий делами Совета народных комиссаров ЗСФСР Н. БАХТАДЗЕ.

18 апреля 1929 г.
Тифлис-дворец.

Справочный отдел

ИЗВЕЩЕНИЯ

— **Уч. подотдел орграспреда ЦК КП (б) Гр.** вызывает в 2-дневный срок (в комн. № 22) т.т. Аркусину Юлию, Аруксуна И. М. и студентов ЗКУ т.т. Чургулия В., Бирюкова И., Доженко И., Донскую Н., Лейна Л., Тоглегину М., Ялунина И.

— **В ЗКУ** в помещ. клуба сегодня, в 6 час. веч., на открытом заседании кафедры исторического материализма доклад тов. **Мегрелидзе** — «Проблемы случайности».

— **Заседание ревизионной комиссии ТК ЛКСМГ** 21 апреля, в 11 час. дня. Присутствие членов ревкомиссии ТК ЛКСМГ по созыву обязательно.

— **В главной аудитории агрофака госунта** сегодня, в 7 час. веч., доклад тов. **Иваняна** — «Перспективы развития с. х. ЗСФСР». Приглашаются профессура и студенчество.

— **Консультант по антирелигиозный пропаганде** в центр. каб. АПО работы ТК КП (б) Грузии будет дежурить по понедельникам и четвергам от 6 час. до 8 час. вечера.

КУРСЫ ОБЛИГАЦИЙ ГОСЗАЙМОВ

на 20 апреля 1929 г.

Госбанк, прочие кредитные учреждения и сберкассы продают и покупают государственные займы по нижеследующим ценам (включая текущий купон):

Покупают: 1-ый выигрышн. 1922 г. — 4—87½, 3-й крестьянск. — 5-61½ 12-проц. ренты, 1927 г.—104—68.

Продают и покупают: выигрышный 26 г.—125—50 — 123—50, 10-процентный выигр. 1927 г.—25—74 — 25—61, 1-й заем индустриализ. — 25—38½ — 25—28½, 2-й заем индустриализ. процентн. — 26—60½ — 26—50½, беспроцентный — 26—21 — 26—11, 11 проц. заем 1928 г.—101—53 — 101—48.

Рабочие и служащие тип. „Заря Востока" извещают друзей и знакомых о трагической смерти секретаря 5-ой типографии

ВИКТОРА АСАЛОВИЧА МЕГРЕЛАДЗЕ

Вынос тела в воскресенье, 21 апреля, в 1 час дня, из кв. (ул. Закфедерации № 24). Погребение на Ново-Верийском кладбище.

Горем убитые жена Мария, сестры Римсо, Анна и Екатерина и невеста Шушана извещают родных и знакомых, что 17 апреля, в 5 ч. веч., трагически погиб

ГЕВОРК СЕРГЕЕВИЧ САРКИСОВ (ШАКИАШВИЛИ).

Вынос тела из кв. (Авлабарская ул., 7) 21 апреля, в 3 ч. дня, на Ходжанисское кладбище. 3296

Горем убитые мать Ева Захарьевна, брат Василий Иосифович, невестка Надежда Спиридоновна и племянница Тинико Нацвлишвили извещают родных и знакомых о смерти дорогого

МИХАИЛА (Миша) ИОСИФОВИЧА НАЦВЛИШВИЛИ.

Гражданская панихида в здании прокуратуры 1-й Горбольницы (б. Михайловской) 20 апреля, в 7 час. вечера. Вынос оттуда же 21 апреля, в 1 ч. дня.

ЗРЕЛИЩА

Зал Госконсерватории. Сегодня, 20-го апреля, **КОНЦЕРТ студентов класса Л. А. МИХАЛЬСКОЙ.** Участв. студ.: М. Аязян, А. Баздурина, Г. Джиоев, Г. Гейне, Е. Гостенина, Б. Коринтели, О. Парамонова, К. Рябухина, К. Сваков, М. Хоперия, Л. Шахгалдян. Оконч. Е. Мирзабекова. Виолонч. В. Ашкелович. Дирижирует Ш. Азмайпарашвили. У рояля Е. Д. Саби-Гус. Начало в 9 ч. вечера. Билеты в кассе Госконсерватории. 3302

ТЕАТРЫ ГОСКИНПРОМА: ГАНТИАДИ, ПРОЛЕТАРИЙ, СОЛЕЙ, АРФАСТО, ПАЛАС, АПОЛЛО, МИНЬОН, ДАРБАЗИ. Художеств. картина производства Госкинпрома Грузии „МОЛОДОСТЬ ПОБЕЖДАЕТ" Сценарий Г. Мдивани по теме В. Шкловского. Режиссер М. ГЕЛОВАНИ. Оператор А. ДИГМЕЛОВ. Художеств. фильм „СЕДЬМОЙ СПУТНИК" с уч. арт. МХАТ т. Михайлова. „ПОЛИЦЕЙСКИЕ" с уч. Пат и Паташона. „ГРАФ МОНТЕ-КРИСТО" по А. Дюма 1 и 2 серии. В воскресные дневн. сеанс в кино «Солей». 3000 0-15

ТЕАТР ГОРИСПОЛКОМА (помещ. Тифлисского рабочего театра) 3278. **ОТКРЫТИЕ СПЕКТАКЛЕЙ МУЗКОМЕДИИ** под упр. Ю. М. Леонидова и гл. реж. Федора Августова. Сегодня, 20 апреля, Воскрес., 21 апреля, премьера **ТАНЕЦ СТРЕКОЗ** в 3-х д. ХОР, БАЛЕТ, ОРКЕСТР. Дирижер З. Захаров. Балетмейстер Е. Л. Секержинский. Билеты продаются. Розробя. в афишах. Админ. К. А. Добролюбов.

КЛУБ РАБОТНИКОВ НАРОДНОГО ХОЗЯЙСТВА. **Сегодня, 20 апреля, КИНО.** Драма „Муть", в 7 част. Комедия „Луи на охоте", в 3 част. Вход для членов клуба с одним членом семьи бесплатный, остальным 30 коп. Начало ровно в 8 час. веч. 3304

Преподавательница с многол. практ. готов. за все группы семилет. по всем предм. взросл. и детей. Подготовка во все уч. зав., уроки русск. яз. кавказцам. Пушкинская ул., д. 11, от 11 ч. дня до 8 час. веч. 3247 10—2

В зубоврачебном кабинете **И. Ф. ШАБЛОВСКОГО** возобновлен прием по зубным болезням и зуботехническ. работам. Плехановский, 110. 3303 3-1

Продаются кабинетный РОЯЛЬ и дом. вещи. Лысогорский пер., 10, Гальвани, от 2 ч. до 7 ч. 3286 2—1

ФОРД ЧЕРВЯЧНЫЙ НА ХОДУ **ПРОДАЕТСЯ.** Спр.: пр. Руставели, 8, во дворе, прямо, гараж газ. „Заря Востока", от 4—5 ч. в.

ЛЮБУЮ КНИГУ русскую, как новую, так и старую, в 3-дневный срок высылает наложн. платеж. отдел почтовых отправлений книжного магаз. ВЦСПС Москва, Кузнецкий мост, 20/7. 1701 20—14

НУЖНА НЯНЯ к ребенку. Без реком. не прих. Ираклиевская ул., № 4, Чернявский, вход с ул. 3295

По ул. Коминтерна (б. Дворцовая), № 3. **ОТКРЫТ РАДИО-ОТДЕЛ.** Большой выбор всевозможных РАДИО-деталей. Переменные конденсаторы, реостаты накала, ламповые панели, джеки, детали для репродуктора Бежко и др. нов. 3067 0—5

Для сведения всех комитетов и ячеек ЛКСМ, колхозов, совхозов, с.-хоз. артелей, товариществ и совучреждений Закавказья. Закрайком ВЛКСМ и Зак. Комитет по проведению похода за урожай 24 апреля издают однодневную газету **„В ПОХОД ЗА УРОЖАЙ"** ЦЕНА ОТД. НОМЕРА 5 К. Заказы направлять в изд. „Заря Востока". 6.

Выписывайте! ежемесячный литературный журнал **„НА РУБЕЖЕ ВОСТОКА"** (орган ЗАПП'а)

УТЕРЯНО уд. за № 32612, выд. ОМЕС'ом на мак. Оберланд. 3297

УТЕРЯНА домов. кн. дома № 6 по Батарейной ул. 3295

ВРАЧИ ЛЕЧЕБНИЦЫ

Институт физич. метод. лечения ул. Орджоникидзе (б. Андреевск.). 30. Телеф. 10-90. **ВСЕ ВИДЫ ФИЗИЧЕСКИХ МЕТ. ЛЕЧ.** Водолечение (души, углекислые ванны), электролечение, светолечение, финзен, РАДИО-РЕНТГЕНОЛЕЧЕНИЕ, рентгеновские снимки и просвечивание. **ПРИЕМ ПО ВСЕМ СПЕЦИАЛЬНОСТЯМ** специалистами ежедневно от 1 ч. до 3 ч. дня и от 7 до 9 ч. веч. 3237 5—3

ЧАСТНАЯ ЛЕЧЕБНИЦА для приходящих больных. КОЛЛЕКТИВА ВРАЧЕЙ-СПЕЦИАЛИСТОВ. ВНУТР. БОЛ. 11—12 ч. д. Д-р мед. КАТАНЯН А. И. 12—2 ч. д. 5—6 ч. веч. Д-р ЗАРАФИДИ З. И. ДЕТСК. БОЛ. от 10 ч. до 12 ч. дня. Д-р РЕХЛИН И. К. ЖЕНСК. БОЛ. и АКУШЕРСТ. 8—10 ч. ут. Профес. ГОГОБЕРИДЗЕ Б. Е. 2—3 ч. дня. Д-р СУЛХАНОВА О. М. ГЛАЗНЫЕ БОЛЕЗНИ от 2—3 ч. дня. Д-р МИРЗОЕВА С. З. ХИРУРГИЧЕСК. БОЛ. от 2—3 ч. д. Д-р КОЗБАШЕВ П. А. КОЖНО-ВЕНЕРИЧ. БОЛ. 10—11 ч. и 5—6 ч. в. Д-р ЭРИЦЯН А. А. 9—12 ч. и 4—6 ч. веч. Д-р СИМОНЯНЦ М. А. Прием ежедневно, кроме воскресений. Плата 1 руб. Адрес: Авлабарский базар, д. № 35

Лаборатория д-ра ГАМБУРГЕР: медиц. анализы (кровь на сифилис по Вассерману и т. д.). Пр. ежедн. от 8—9 ч. утра и 6—7 ч. веч. Грибоедовская, 13. 3052 25—1

Д-р Л. С. ОГАНДЖАНОВ Спец.: сифил., венер. и кожн. бол. Прием утр. 8—1, веч. 6—8 под'езд от ул. пр. Руставели

Д-р М. Е. ПАПИТАШВИЛИ женские болезни, акушерство, гонорея (гриппер) женщин и детей, лаборатория исслед. на гонорею. Плехановский пр., 97, от 5 до 7 ч. веч.

Д-р Я. И. БЕРИЕВ, Венер., мочепол., сифилис, кожные. Прием утр. 9—1 ч., веч. 5—8, для дам отд. вход каждый гост. „Европа", б. „Ной", пер. Чодришвили, № 8, б. Плеч.

Женщина-врач М. М. АЛФЕЕВА. Женские бол. и акушерство. Прием 12—2 ч. и 5—7 ч., праздн. 10—12. Ул. Меликишвили (б. Цинетская), 26, трамвай № 6.

Зубной врач С. А. Цейтлин Ул. Дзнелидзе, (б. Саперная) № 41. Удаление зубов без боли. Искусственные зубы золотые работы. Прием ежедневно 10—2 ч. дня и 4—7 ч. вечера. По воскресеньям 11—1 ч. дня.

Д-р Н. И. Джалалов По кожн. и венер. бол. Сифилис, влияние „914". Лечение триппера и его последствий. Прием мужч. утр. 8—9 ч., веч. 6—9 ч. Женщ. и детей 5—6 ч. веч. Адр.: Ул. Камо, № 19 (б. Великокняжеская), близ пл. Карла Маркса. Тел. 1-90.

Д-р медицины Г. А. АХВЕРДОВ венерич. и сифилис. Утром 9 до 12, веч. 5 до 8. Плехановский пр., 7 (ход с угла Нарикальской ул., № 1.

Зубной врач Д. С. РИЖИНОВ Лечение зубов, хирургия полости рта, пломбирование, удаление зубов без боли, искусственные зубы всех систем. Прием от 10—3 ч. дня и от 5—7 ч. вечера. Адрес: Грибоедовская, 34, уг. просп. Руставели. Тел. 10-14.

Женщина-врач Н. И. МИРИАНАШВИЛИ Кожные, венерические, сифилис и триппер женщин и детей; прием дн. веч. 5—7. Московская, 4, тел. 14-23

Д-р С. А. ГАЛУСТЯН. Внутр., кожные, венерич. (острый и хронич. триппер), сифилис. Прием больн. от 9—11 дня, женщ. от 11—до ч. дня, от 5—7 веч. Ул. Кн. Церкин, № 77 (б. Виноградная) рядом с почтой.

Д-р Н. ВЕСТФАЛЬ Тифлисская, 15. Спец. сифил. (и его посл.), венерич. (острый и затяжной триппер) и кожн. бол. Прием от 8—11 утра и от 3—9 с пол. ч. веч. Женщин от 11—12 ч. дня.

Д-р Д. Л. ТЕВЗАДЗЕ Больн. ул. Горд. и амб. разстройства рачи и голоса. При кабинете имеется специальное оборудование для проведения физико-терапевтических методов лечения. Ул. Чонгадзе (б. Гудовича), 9. Прием: от 7—8 час. веч., кроме воскр. Тел. 25—73.

Д-р А. Д. Шахбазян из жен. больн., акушерству и жен. болезни, лечение мочеполов. болезни. Ежедн. (кроме воскр.) от 5 с пол. до 7 с пол. в. Ул. Закфедерации (б. Вельяминовская), 30.

Зубной врач С. М. ВЕЛЛЕР, Руставели, 33. ЛИЧНО 9 до 3 и от 5 до 8. Лечение зубов, хирургия полости рта. Вставление зубов—в условленные часы.

Д-р Д. И. ДЖАПАРИДЗЕ вернулся и возобновил прием больных ушные, носовые, горловые болезни и их хирургия. Прием от 5—7 ч. веч. Ул. Джугашвили [б. Ртищевская], № 14. Телеф. 20-10.

Женщ.-врач И. М. ЕРМОЛЕНКО Прием больных по кожн. и венерич. болезн. вечером от 5 до 8 час. Крымовская, 2.

Д-р А. М. АГАРОНОВ акушерство и женск. болезни, прием ежедневно от 4 ч. до 7 ч. веч. Ул. Калинина (б. Николаевская), 21, тел. 23-76.

Д-р Ш. И. ЗИРАКЯН. Внутрен. и детск. болезни. Вернулся и возобновил прием больных от 5—7 ч. веч. Ул. Энгельса (б. Бебутовская), 48.

Глазной врач С. Г. МАЕВСКИЙ. Плехановский пр., № 53 (против Главной почты). Прием от 12 до 3 ч. дня ежедневно, кроме воскресений.

Д-р М. ОРЛОВСКАЯ. Глазные болезни и под