Цена всюду — 5 коп.

ЗАРЯ ВОСТОКА

ГОД ИЗДАНИЯ 8-й.

ОРГАН ЗАКАВКАЗСКОГО КРАЕВОГО КОМИТЕТА ВКП (б) и Центрального Исполн. Комитета Советов Рабочих, Крестьянских, Красноармейских и Матросских Депутатов ЗСФСР

Butun elqələrin proletarları, birləşin!
პროლეტარიანო ყველა ქვეყნისა, შეერთდეთ!
Пролетарии всех стран, соединяйтесь!

№ 96 (2064)

Тифлис, Воскресенье, 28-го апреля 1929 г.

№ 96 (2064)

РЕДАКЦИЯ: Тифлис, Руставели, 36.

Телефоны редакции:

Телефонограммы	39-11	Листок РКИ	14-14
Ответ. секр. редакции	3-91	Эконом. отдел	20-87
Ночной секретарь	22-61	Иностр. отдел	20-87
Технич. секретариат	18-78	Отд. Востока	20-87
Информацион. отдел	9-10	Отд. „Сов. Закавк."	7-49
Рабочий отдел	8-04	Литер. отдел	14-96
Рабселькор. отдел	8-04	Репортерск.	14-96
Парт. отдел	14-14	Ночной выпуск	5-08

Отделения:

Москва — Мал. Рженский пер., 6. Баку — Б.-Московская гостиница, № 10, телефон 5-33. Батум — ул. III Интернационала, 33. Эривань — ул. Абовьяна, 8. Сухум — ул. Октябрьской революции, 10. Ленинакан — Улица 16, дом № 35. Гянджа — угол улицы Сейдара и „28 Апреля". Кутаис — улица Розы Люксембург.

РУКОПИСИ НЕ ВОЗВРАЩАЮТСЯ

ГЛАВНАЯ КОНТОРА: Тифлис, пр. Руставели, 36. Телеграфный адрес — Тифлис ЗАРЯ

ПОДПИСНАЯ ПЛАТА на 1929 г. с доставкой и пересылкой

ОБЩАЯ (Для учр. и частн. гражд.) С приложением собр. соч. В. И. Ленина — 30 р.		ЛЬГОТНАЯ (Для рабочих и служащих) С приложением собр. соч. В. И. Ленина — 25 р.	
Без приложения:		Без приложения:	
На 12 месяцев	— 13 р. 50 к.	На 12 месяцев	— 10 р. —
„ 6 „	— 7 р. —	„ 6 „	— 5 р. 50 к.
„ 3 „	— 3 р. 60 к.	„ 3 „	— 2 р. 85 к.
„ 1 „	— 1 р. 25 к.	„ 1 „	— 1 р. —

Заграницу:

На 12 месяцев	— 15 дол.	На 3 месяца	— 4,5 дол.
„ 6 „	— 8 дол.	„ 1 „	— 1,5 дол.

ЗА ПЕРЕМЕНУ АДРЕСА — 20 к.

ТАРИФ НА ОБ'ЯВЛЕНИЯ

(за строку петита):

Позади текста — 80 к., сзади текста — 1 р. 50 к.
Напередная: позади текста — 1 р. 50 к., сзади текста — 3 р.
При многократном печатании — скидка по соглашению.
Сверх тарифа взимается 10 проц. городского налога.
Об'явления принимаются: в главн. конторе (пр. Руставели, 8) с 9 до 3½ ч. дня, после чего взимается дополнительно 10 проц.
Подписка принимается только с 1-го числа на полные месяцы. Заказы выполняются только по получении денег. Подписка в рассрочку или наложенным платежом не выполняется.

С жалобами на недоставку газет в Тифлисе звонить по телефону 16-73

Телефоны гл. конторы:

Телефонограммы	26-11
Зав. издательством	6-31
Бухгалтерия	10-68
Отдел распространения	16-73
Экспедиция	16-73
Багажная экспедиция	18-45
Отдел об'явлений	26-11
Типография	5-03

Привет трудящихся ЗСФСР—рабочим и крестьянам Советского Азербайджана

Девять лет

Девятую годовщину со дня ликвидации мусаватской буржуазно-помещичьей реакции рабочие и крестьяне Азербайджана, трудящиеся всей ЗСФСР отмечают новыми достижениями и успехами на фронте хозяйственном, политическом, культурно-идеологическом.

В эпоху великих будней величайшего и невиданного в мире социалистического строительства трудящиеся самые знаменательные этапы своего существования отмечают не в условиях пышных празднеств, а в условиях трезвого и делового учета.

Обычно в нашей будничной жизни мы привыкли думать, говорить и кричать больше о своих недостатках, прорехах, болезнях, чем о достижениях, и это очень хорошо,—мы мобилизуем все внимание рабоче-крестьянской общественности на этих теневых сторонах, чтобы как можно быстрее и безболезненнее ликвидировать недостатки.

Когда же мы подводим итоги за год, когда мы оглядываемся на то, что нами проделано, мы сухие цифры под'ема народного хозяйства, количественного и качественного роста школ и т. д. и т. п. претворяем в музыку социализма.

Советский Азербайджан имеет большие достижения за год. Валовая продукция цензовой промышленности к началу оперативного 1928-29 г. достигла 507 мил. руб.—вместо 425 мил. р. за 1926-27 г. Добыча нефти поднялась, по сравнению с 1926-27 г., на 12,2 проц., экспорт увеличился на 35,7 проц. В то время, как в капитальное строительство в 27 - 28 г. вложено 130 мил. руб., в 1928 г. предположено вложить 189 мил. руб. По предприятиям ВСНХ АССР и Азнефти себестоимость снижена на 9.8 %.

Не менее крупные достижения мы имеем в области сельского хозяйства. Размеры посевной площади с 1.025 тыс. гектаров увеличились до 1.440 тыс. гектаров, т. е. дали увеличение на 1,4 проц. и превзошли довоенные размеры посевных площадей на 7 проц.

Валовая продукция сельского хозяйства увеличилась на 7,9 проц., дойдя до 216 мил. руб. Нет, конечно, возможности, да и не нужно, приводить все цифры, характеризующие рост народного хозяйства советского Азербайджана. Одно не подлежит сомнению: несмотря ни на какие волны о хозяйственной разрухе, о деградации сельского хозяйства, вопреки этим воплям—хозяйство советского Азербайджана развивается и развивается успешно.

Кроме всего этого, нельзя не отметить колоссальных достижений в культурной области и в области идеологической. Последняя перевыборная кампания показала чрезвычайно большую активность рабочих и крестьян,—количество явившихся достигло по Азербайджану 73 проц. вместо 61 проц. в прошлые выборы. Значительно возрос процент участия женщин, дойдя до 60 проц. Более 10 тысяч женщин сняли чадру. Растет грамотность среди населения и, что особенно важно, растет грамотность среди тюркского трудящегося населения, чему, без сомнения, помогла реформа введения нового тюркского алфавита. По всему Азербайджану сейчас обучается 140.000 тюрок, в то время как до революции обучалось не более 15 тысяч.

Еще более налажен мир между трудящимися различных национальностей, населяющих Азербайджан, еще крепче спайка и дружба между трудящимися Азербайджана и других республик, входящих в состав ЗСФСР. А чем крепче солидарность трудящихся, тем прочнее их союз, тем крепче ЗСФСР, тем крепче Союз Сов. Соц. Республик.

Трудящиеся Азербайджана, подытоживая в день советующим свои достижения, конечно, не скрывают своих недочетов и болезней. Наоборот, на основе учета достижений и недостатков пролетариат и крестьянство АССР организуют смотр своих рядов и на основе этого учета намечают очередные задачи.

Сильнее крепить национальный мир между национальностями АССР, сильнее крепить смычку трудящихся в ЗСФСР. Напрячь все силы на дальнейшее развитие промышленности, оберегая, как зеницу ока, нефть, развивая ее и американизируя.

Продолжать работу по оздоровлению промышленности, подымая трудовую дисциплину, развивая производительность труда, снижая себестоимость.

Развивать сельское хозяйство, увеличивать количество посевных площадей, развивать и поощрять колхозы, качественно улучшать совхозы, не ослабляя внимания бедняцкому и середняцкому индивидуальному хозяйству.

Продолжать борьбу за культурную революцию, за внедрение грамотности в население, уделив особое внимание тюркским трудящимся.

Не ослаблять развернутой идеологической борьбы с религиозными предрассудками, борьбы с влиянием мулл, борьбы по снятию чадры, не искривляя, однако, линии партии и государства в этом вопросе, не подменяя методы убеждения методами принуждения. Крепить связь рабочих масс с коммунистической партией. Очистить советские учреждения от чуждых элементов, еще решительнее развертывать борьбу с бюрократизмом.

Вот в основном задачи, стоящие перед трудящимися АССР на пороге десятой годовщины.

В день высвобождения трудящихся от ига муссаватизма, в день установления власти советов и создания АССР—наш пламенный привет рабочим и крестьянам Советского Азербайджана, наш пламенный привет вождю и руководителю рабочих масс — азербайджанской коммунистической партии.

СССР за день

(По телеграммам Зактага).

Заседающую сейчас XVI всесоюзную партийную конференцию продолжают приветствовать различные рабочие организации и коллективы. Рабочие и инженеры ЦАГИ преподнесли конференции **новый многомоторный самолет** конструкции инженера Туполева. Самолет рассчитан на 12 пассажиров. До сих пор пассажирские многомоторные самолеты строились только в Германии, С.-А. С. Ш. и Англии.

Советский Союз обладает громадными залежами различных ископаемых. Геологоразведочные работы в Сибири показали, что Сибирь может обеспечить собственным марганцем строящийся Кузнецкий комбинат. **Марганцевое месторождение** расположено в 12 километрах от Ачинска. Запасов руды этого месторождения хватит на 35 лет.

Но часто эти природные богатства Советский Союз не может эксплоатировать по различного рода об'ективным причинам, в том числе и из-за отсутствия достаточного количества средств сообщений. Так, например, было до последнего времени с вятскими фосфоритными месторождениями. Теперь союзный Совнарком признал необходимым **соорудить железнодорожную ветку** от станции Яр Пермской ж. д. до этих месторождений. Постройку ветки НКПС предложено начать в текущем году.

Мы уже указывали, что **социалистическое соревнование** превратилось в громадную кампанию, охватившую почти все предприятия и сельско - хозяйственные районы Советского Союза. Совещание при ЦК союза строителей наметило план организации социалистического соревнования на строительных работах с 1 мая по 1 октября. Задачи соревнования: снижение себестоимости строительства на 15 проц., повышение производительности труда на 14 проц., производство и окончание строительных работ в установленные сроки и улучшение культурного обслуживания строителей-сезонников. Лучшим постройкам и отличившимся группам рабочих будут выдаваться премии. Громадную роль социалистическое соревнование сыграло в увеличении выработки продукции по предприятиям треста Юго-Сталь. В марте выплавка чугуна по тресту Юго-Сталь снизилась против февраля на 5½ проц. Все признаки говорят о том, что апрель даст снижение себестоимости против марта. В Кампанейском руднике (Урал) за 16 дней соревнования суточная производительность против марта повысилась на 40 проц., а прогулы—сократились почти втрое. На заводе [illegible] значительно снизились прогулы по болезни.

В последнее время в СССР усилилось производство различного рода машин, прежде ввозившихся из заграницы. В Рыбинске на заводе «Металлист» выпущена **первая спичечная машина** типа «Симплекс». Таких машин завод выпустит в этом году 16.

Случается, что машины, ввозимые нами из заграницы, оказываются плохого качества. На торфяной электростанции «Красный Октябрь» (Ленинградская губ.) 26 апреля произошла **авария турбины в 10.000 киловатт**, изготовленная в Чехо-Словакии. Турбина вышла из строя. Эти случаи заставляют нас обращать самое серьезное внимание на приемку оборудования, заказываемого нами заграницей.

Процесс по делу **о катастрофе в шахте «Мария»**, о котором сообщалось во вчерашнем номере нашей газеты, закончился. Главные обвиняемые техник Бэкко, механик Косуля и монтер Кухлевский приговорены к лишению свободы на 3 года каждый, а слесарь Зеленский и инженер Хромцов к полутора годам каждый. Процесс этот показал, что катастрофа произошла в результате вредительства, проявленного отдельными рабочими при ремонте ствола шахты.

НОЧНЫЕ ТЕЛЕГРАММЫ

ТЕКСТИЛЬЩИКИ БОМБЕЯ

Бомбей 28-IV.

Бастующие текстильщики требуют обратного приема 7.000 рабочих, уволенных во время забастовки прошлого года. (ЗТА).

НОВЫЙ КАБИНЕТ ДАНИИ

Копенгаген, 28-IV.

Король поручил лидеру социалистов Стаунингу сформировать новое правительство. (ЗТА).

УБИЙСТВА В БЕССАРАБИИ НЕ ПРЕКРАЩАЮТСЯ

Вена, 28-IV.

В Кишиневе убит член рабоче-крестьянского блока и лидер унитарного профсоюза булочников Андрей Лазич. (ЗТА).

ДЕЛО О ПОТОПЛЕННОЙ ШХУНЕ

Вашингтон, 28-IV.

Между правительствами С.-А. С. Ш. и Канады состоялось соглашение о передаче на третейское разбирательство конфликта, возникшего из-за потопления шхуны, перевозившей спиртные напитки.

4.130 МИЛЬ БЕЗ ОСТАНОВКИ

Лондон, 28-IV.

Английские летчики пролетели без-

КОМИССИЯ ПО САБОТАЖУ РАЗОРУЖЕНИЯ СТАВИТ НОВЫЕ РЕКОРДЫ

НАГЛЫЙ ВЫЗОВ СОЮЗУ ССР

Суд потакает белым бандитам

Подробности дела Войцеховского

НЕСЛЫХАННОЕ ПОВЕДЕНИЕ И МОТИВИРОВКА СУДА.

ВАРШАВА, 25-IV. (Зактаг). — Как сообщалось, варшавский апелляционный суд изменил приговор суда первой инстанции по делу Войцеховского, сократив ему десятилетний срок заключения до 5 лет. **Суд признал Войцеховского виновным в обыкновенном покушении на убийство частного гражданина, а не на убийство должностного лица. Таким образом, апелляционный суд дал полное удовлетворение белой эмиграции и защите.**

Защитник Шишкевич категорически оспаривает утверждение, что Лизарев был должностным лицом.

«Окружной суд, — заявил он,—вынес свой приговор по политическим соображениям. **Уступчивость русским представителям довела Польшу до гибели. Если СССР до сих пор не об'явил Польше войну, то это только потому, что он не в состоянии этого сделать.** Войцеховский действовал из идейных побуждений».

Речь второго **защитника Недзельского** наоборот **режими оскорбительными выпадами по адресу Советского Союза и советского правительства.** Характерно поэтому, что **председатель суда ни разу не прервал защитника и не сделал ему ни одного замечания.**

Обвиняемый от последнего слова отказался. Во время опроса **Войцеховский** указал, что в суде первой инстанции **ему неправильно было приписано заявление, будто он осуждает акт Коверды, убившего Войкова.**

ВОЗМУТИТЕЛЬНАЯ ПРОВОКАЦИЯ.

МОСКВА, 25-IV. (Зактаг). — Обсуждая решение варшавского апелляционного суда по делу Войцеховского, **«Известия»** в переводе под заголовком **«Возмутительная провокация»** пишут:

«Белогвардейский террорист Войцеховский, покушавшийся на торпедирование СССР в Польше, был приговорен варшавским окружным судом к десятилетнему тюремному заключению. Ныне апелляционный суд отменил это решение и снизил наказание Войцеховскому до 5 лет. При этом он изменил квалификацию преступления, — вместо наличия особо отягчающих вину Войцеховского обстоятельств он нашел в бандитском провокационном преступлении Войцеховского смягчающие обстоятельства. Приговор был встречен ликованием присутствующей на суде эмигрантщины. **Защитники Войцеховского намерены возбудить вопрос об его освобождении «для лечения».**

Это сообщение будет встречено величайшим возбуждением со стороны советской общественности и со стороны трудящихся масс Советского Союза. В инсценированной в Варшаве комедии суда они справедливо усмотрят определенный политический акт правящих польских кругов по адресу СССР и прямой вызов, брошенный заравшейся польской военщиной трудящимся нашей страны.

Обсуждению дела Войцеховского предшествовала длительная и основательная подготовка. В течение недель, из дня в день, близкая к правительству и эмигрантская пресса вела систематическую травлю СССР и союзного представительства в Польше. **Эта неслыханная кампания проходила при открытом попустительстве польских властей, которые не пожелали принять никаких мер, чтобы прекратить эту кампанию.** Более того, самый характер этой кампании и единообразие всех нападок и гнусных измышлений не оставляли никаких сомнений, что **она ведется из одного и при том достаточно влиятельного и авторитетного источника.** Слушание дела Войцеховского явилось в такой обстановке только новым очередным звеном этой кампании, **антисоветской инсценировкой, разыгранной под руководством польских судебных властей.**

Приговор по делу Войцеховского снова со всей остротой ставит вопрос об обеспечении нормальной работы и безопасности нашего представительства в Польше. Совершенно понятно, что этот вопрос имеет колоссальное значение для наших отношений с Польшей, ибо **удовлетворительное его разрешение является необходимой предпосылкой для нормальных отношений между двумя государствами.**

Между тем, понятно, что приговор и речи, которые произносились на суде, являются **прямым подстрекательством к новым провокациям и новым покушениям на наших представителей.** Ответственность за возможные последствия судебной комедии, разыгранной в варшавском суде, несут ее участники и режиссеры.

Новое польское правительство еще не выступало ни с какими заявлениями относительно своей политики в отношении СССР. Но тот курс, который нашел свое выражение сперва в кампании правительственной прессы, а потом в зале варшавского суда, не нуждается ни в каких пояснениях. **Этот курс является проявлением политики, стремящейся отвлечь при помощи международных инцидентов внимание польской общественности от того серьезнейшего экономического и политического кризиса, в который сейчас вступает Польша.** Но эта политика обречена на неудачу, ибо подобные провокации только ухудшают и без того тяжелое положение Польши. **Что же касается советского правительства, то, разоблачая все эти маневры, оно в то же время с необходимой твердостью примет меры к ограждению Советского Союза от провокационной деятельности белогвардейских эмигрантов и их союзников, а также к обеспечению нормальной работы и безопасности нашего**

Саморазоблачение милитаристов доходит до предела

Американский делегат делает сенсационное заявление

МАССИЛЬИ ПЕРЕДЕРГИВАЕТ

ЖЕНЕВА, 26-IV. (Зактаг). — В связи с некоторыми попытками французского делегата **Массильи** и других делегатов **изобразить советское предложение** о подразделении воздушных вооружений метрополии и колоний, как совпадающие с французским, **Литвинов решительно отмежевывается от французского толкования советского предложения.**

Литвинов подчеркнул, что советское предложение предусматривает обязательное установление твердых лимитов отдельно для метрополии и колоний; французское же предложение предоставляет колониальным державам право произвольного распределения вооружений между метрополией и колониями, исходя из интересов метрополии.

В глазах советской делегации вооруженные конфликты между метрополией и колониями также являются войнами. Не имея возможности предложить здесь уничтожение колониальной системы, советская делегация желала бы, по крайней мере, чтобы при выработке решения по данному вопросу были приняты во внимание интересы колониальных народов.

Литвинов напоминает комиссии о разделе проекта конвенции 1927 г. о личном составе армии, в котором уже допущено подробное раздельное ограничение вооружений метрополии и колоний.

Указание Литвинова на заинтересованность стран, соседних с колониями, в размерах вооружений, содержимых в колониях, находит немедленное подтверждение в выступлении китайского делегата **Чжан Цзо-пина** и турецкого делегата **Мунир-бея.**

Комиссия всеми голосами против СССР и Турции отклонила советское предложение.

Голосование французского предложения по этому вопросу, до настоящего итальянского делегата Маринса, отложено.

ПО УКАЗКЕ ГИБСОНА

После этого комиссия приступила к обсуждению пункта советского предложения о фиксации максимального числа самолетов, общей суммы двигательной силы и всего об'ема воздушного флота на уровне более низком, чем уровень 1 января 1929 г.

Литвинов напоминает, что резолюция, принятая при разбирательстве второго советского проекта, установила, что комиссия подготовляет схему **не ограничения, а существенного сокращения вооружений.** Этот принцип должен быть применен к данному, а также к последующим разделам проекта Лиги Наций.

Лоудон и ряд делегатов пытаются ликвидировать советское предложение. Руководство ликвидацией его из этот раз переходит в руки **американца Гибсона,** заявляющего, что **он сожалеет по поводу того, что теряется время на «обсуждение предложений, лишенных значения».**

В ответе **Литвинов** указывает, что советское предложение стремится лишь к тому, чтобы **утвержденная комиссией резолюция, принимающая принцип сокращения, была применена к обсуждаемым разделам проекта конвенции.** Советское предложение безусловно укладывается в рамки правил, принятых комиссией.

Комиссия 17 голосами против голоса советской делегации приняла предложение Гибсона.

СКАНДАЛЬНАЯ ЛЕТОПИСЬ ПОПОЛНЯЕТСЯ

В политических кругах признают, что комиссия, уклонившись от обсуждения трех советских принципов сокращения вооружений и попытавшись привязать этот факт принятием резолюции о принципе «существенного сокращения», ныне всячески **увиливает от его практического применения при разборе любого конкретного советского предложения.**

В журналистских кругах заявляли, что **зрелище единодушного голосования по указке американского делегата, которому не посмели возражать даже делегаты, защищавшие несколько минут назад принцип существенного сокращения, например, Бернсторф, останется одним из наиболее ярких примеров цинизма в скандальной летописи подготовительной комиссии к конференции по разоружению.**

ЛИГА ТОЖЕ ВООРУЖАЕТСЯ

ЖЕНЕВА, 26-IV. (Зактаг). — В сегодняшнем заседании подготовительной комиссии к конференции по разоружению **вице-председатель комиссии Ковиан** (Испания) неожиданно выступил **в защиту оглашенного при открытии теперешней сессии проекта Гармона.** Речь идет об организации международного воздушного флота, который находился бы в распоряжении Лиги Наций. **Лоудон поддержал Ковиана.**

Тов. Литвинов отметил, что проект Гармона направлен не на сокращение, а на увеличение вооружений, так как он предусматривает создание новых особых военных сил.

ОТКРЫТЫЙ ТОРГ

После выступления вице-председателя комиссии Ковиана (Испания) выступил делегат С.-А. С. Ш. **Гибсон,** заявивший, что **Вашингтон отказывается от своей прежней позиции в вопросе об обученных резервах и соглашается не включать этого вопроса в схему разоружений. Взамен С.-А. С. Ш. надеются получить уступки по вопросу о морских вооружениях.**

ОНИ МОЛЧАТ

При обсуждении предложения советской делегации о **запрещении использования гражданской авиации для военных целей** наступило неловкое молчание. **Никто слова не берет.**

Тогда **Литвинов при всеобщем смехе предлагает Лоудону об'явить советские предложения, по которым никто не желает высказываться, принятыми единогласно, ибо тогда недостатка в ораторах не будет.**

Бельгийский делегат **Поллен** изобретает возражение: «Если советское предложение имеет в виду не только действия правительства, но и деятельность авиационной промышленности, то **нельзя согласиться с подобным нарушением свободы промышленности».**

В своем ответе **Литвинов** ссылается на то, что **в морской части конвенции имеется пункт, воспрещающий в мирное время всякую подготовку торговых судов для превращения их в военные.** Литвинов заявляет, что **советская делегация согласна на замену ее предложения аналогичной формулой в отношении гражданской авиации.**

Прижатые к стенке делегации хранят молчание. Лоудону приходится об'явить предложение принятым.

ЗАЯВЛЕНИЕ ГИБСОНА ПРОИЗВЕЛО СЕНСАЦИЮ

ЖЕНЕВА, 26-IV. (Зактаг). — Заявление Гибсона в подготовительной комиссии к конференции по разоружению о том, что С.-А. С. Ш. отказываются от своей прежней точки зрения по вопросу об обученных военных резервах, произвело сенсацию (С.-А. С. Ш. настаивали раньше на том, что обученные военные резервы должны приниматься в расчет при исчислении вооруженных сил, против этого возражали Франция и Англия).

В своем выступлении по вопросу о резервах Гибсон заявил, что правительство С.-А. С. Ш. готово присоединиться в данном вопросе к мнению большинства тех стран, в которых сухопутные вооружения являются основой их военной силы, а также надеется, что делегации других стран также пойдут на максимум уступок.

В заключение Гибсон призывал всех «играть открытыми картами».

ЛОУДОН ЗАНИМАЕТСЯ ЭКВИЛИБРИСТИКОЙ

ЖЕНЕВА, 26-IV. (Зактаг). — В ответ на протест, заявленный Литвиновым, против особого обращения, которому подвергается советская делегация, Лоудон прислал письмо. Он признает неправомерность своего замечания по поводу выступления Лангового, оправдываясь тем, что был в заблуждении, считая Лангового экспертом, а не делегатом.

Лоудон подтверждает справедливость указания Литвинова в том, что член делегации имеет право выступать в присутствии своего первого делегата. Далее Лоудон признает, что Кешенден на заседании 19 апреля касался вопросов, не стоявших в порядке дня. Однако, Лоудон заявляет, что он не считал возможным прервать его выступление, поскольку Кешенден затронул вопросы, имеющие большое значение для второго чтения проекта 1927 года, по которому не было общих прений.

Свое предложение Литвинову с просьбой представить декларацию относительно отклонения второго советского проекта в письменном виде Лоудон мотивирует тем, что прения по этому вопросу были закончены и их пришлось бы снова открыть в случае устной декларации Литвинова.

Наконец Лоудон пытается оправдать свое обращение к членам комиссии относительно того, предоставить ли слово Литвинову, который желал выступить по вопросу об обмене информацией о вооружениях. Лоудон ссылается на то, что прения по этому вопросу были отложены (Литвинов отказался от слова в тот момент, когда председатель еще ожидал мнения комиссий). В итоге Лоудон **приходит к выводу о необоснованности мнения, о том, будто советская делегация подвергается особому обращению, отличному от применяемого к другим членам комиссий.**

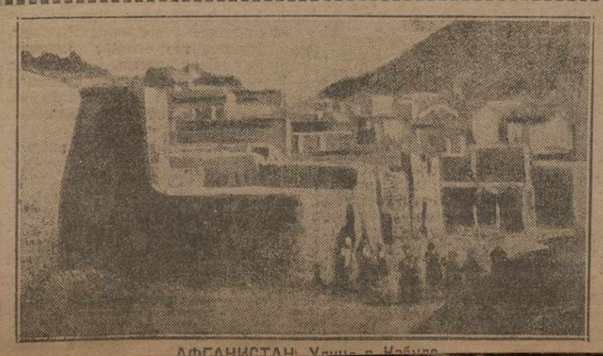

АФГАНИСТАН. Улица в Кабуле.

ВОЗВРАЩЕНИЕ САЙМОНА

Доклад комиссии отложен

В Бомбее бастует 130.000 рабочих

ДОКЛАД НЕ БУДЕТ ГОТОВ В НЫНЕШНЕМ ГОДУ

ЛОНДОН, 26-IV. (Зактаг). — Возвратились из Индии члены комиссии Саймона (назначенная правительством комиссия по пересмотру конституционных реформ в Индии).

Председатель комиссии заявил, что **доклад комиссии не будет готов в нынешнем году.**

По приезде членов комиссии Саймона в Лондон перед вокзалом собрались члены лондонской секции всеиндийского национального конгресса с черными знаменами и плакатами, на которых были надписи: «Да здравствует свобода Индии, да здравствует независимость!». Они распространяли прокламации и организовали демонстрацию протеста против комиссии Саймона.

Предполагавшееся шествие демонстрантов было запрещено полицией.

ВСЕОБЩАЯ ЗАБАСТОВКА ТЕКСТИЛЬЩИКОВ

ЛОНДОН, 26-IV. (Зактаг). — Агентство Рейтера сообщает, что **в Бомбее началась всеобщая забастовка 130.000 текстильщиков.**

Бриджмен „успокоил" палату

ЛОНДОН, 26-IV. (Зактаг). — В палате общин консерватор вяжонт Сандон сделал запрос о **способности английских боевых судов к обезвреживанию новых германских судов.** (Вопрос Сандона об'ясняется тем, что новые линейные корабли германского флота, не выходя из рамок, поставленных Версальским договором — 10.000 тонн и 8-миллиметровой артиллерии — по своим боевым качествам значительно превосходят однотипные суда английского и других флотов).

Морской министр **Бриджмен** в ответ заявил:

«Несомненно, что подводная лодка или простой миноносец в состоянии потопить любое из указанных судов».

ПОКА В ЖЕНЕВЕ РАЗГОВАРИВАЮТ

ЛОНДОН, 26-IV. (Зактаг). — Морской министр Бриджмен заявил в палате общин, что Англия имеет сейчас **50 подводных лодок,** выполняющих действительную службу, **во флоте С.-А. С. Ш. — 122 лодки, Франции — 52 и Италии — 43.**

Провал парижских переговоров официально подтвержден

Телефон «Зари Востока»

МОСКВА, 27-IV. Берлинский корреспондент **«Известий»** передает по телеграфу:

«Об'явленное решение рейхсбанка о повышении учетной ставки на один процент имеет важное политическое значение, так как является **официальным признанием безвыходности парижских репарационных переговоров.**

Несмотря на то, что за последние недели рейхсбанку приходилось выплачивать крупнейшие суммы в иностранной валюте, руководителя банка не решились повысить учетный процент в виду переживаемой Германией хозяйственной депрессии; существовала надежда, что финансовое положение улучшится благодаря благоприятному исходу репарационной конференции. **Безнадежность такой перспективы стала теперь совершенно очевидна.**

В компетентных кругах сильно сомневаются, чтобы решение райхсбанка вызвало новый прилив иностранных девиз в германские банки. Положение ухудшается тем, что **ожидается требование генерального агента по репарациям о переводе репарационных сумм, находившихся в рейхсбанке.** Таких сумм имеется сейчас на 250 миллионов марок».

Интервью доктора Зира

БЕРЛИН, 26-IV. (Зактаг). — Возвратившийся из поездки в СССР обер - президент Восточной Пруссии **Зир** заявил представителям печати:

«Восточно - прусская делегация вела чрезвычайно плодотворные переговоры с советскими учреждениями. Поездка произвела на делегацию необыкновенно сильное впечатление. Следует отметить ту энергию, которую проявляет СССР при проведении основных вопросов в своей хозяйственной жизни».

Нити заговора ведут в Лондон

КОНСТАНТИНОПОЛЬ, 26-IV. (Зактаг). — Следствие по делу о подготовке покушения на жизнь Кемаль-паши установило, что **нити заговора ведут в Лондон.** В 192[illegible] г. один из обвиняемых ездил в Лондон **для свидания с иностранцем, игравшим руководящую роль в заговоре. В течение двух лет заговорщики устраивали секретные совещания и вели переписку с Лондоном.**

Волнения в Сирии

КОНСТАНТИНОПОЛЬ, 26-IV. (Зактаг). — По сообщениям из Анкары, в сирийском городе Хомсе вспыхнули волнения в связи с арестами нескольких сирийских националистов, произведенными французскими властями.

Французские власти об'явили военное положение и обстреляли город из орудий. Для подавления движения французы двинули отряды черк[illegible]

35 лет московской организации ВКП (б)

Телеграмма Закрайкома ВКП (б)

В день 35-летней годовщины существования Московской организации Закавказский краевой комитет ВКП (б) шлет пламенный привет от коммунистических организаций Закавказья передовому отряду ленинской партии.

Путь, пройденный москвичами с момента создания первого Московского Рабочего союза, дает блестящие примеры руководства пролетариатом в классовой борьбе, жестоких схватках с царской охранкой, героической борьбы за диктатуру пролетариата. Кровавые, огненные дни декабрьского восстания, баррикады Красной Пресни, героизм московских большевиков, бросивших дерзкий вызов самодержавию и поднявших рабочих на вооруженную борьбу с ним, неизгладимым ярким рубежом останется навсегда в истории партии и пролетарской революции.

Опираясь на крепкий пролетарский костяк, Московская организация вписала страницы такого же героизма, самоотверженности и революционного энтузиазма в историю Октября и гражданской войны, а затем — социалистического строительства.

Москвичи всегда служили образцом большевистской стойкости, стальной верности ленинским заветам. Лучшее доказательство этого — сокрушительный отпор троцкизму, беспощадная борьба с правым уклоном, тянущим партию в болото оппортунизма.

Товарищи, железной, несокрушимой когортой идите в авангарде славной ВКП (б), крепко держите знамя Ленина, служите и в дальнейшем примером для всех коммунистических организаций в борьбе с классовым врагом, в преодолении трудностей социалистического строительства, в борьбе за укрепление диктатуры пролетариата.

Да здравствует Московская организация — авангард ВКП (б)!

Да здравствует единая несокрушимая Всесоюзная коммунистическая партия большевиков!

ЗАКРАЙКОМ ВКП (б).

От редакции „Зари Востока"

Одному из старейших, опытнейших отрядов большевистской партии — Московской организации — в день тридцатипятилетия редакция газеты «Заря Востока», сотрудники и рабселькоры шлют пролетарский пламенный привет.

Московская партийная организация первая открыла огонь пролетарской самокритики по правому уклону нашей партии. Большевики Закавказья уверены, что коммунисты московских фабрик и заводов под руководством ленинского ЦК сумеют преодолеть временные затруднения на пути развернутого социалистического наступления, дадут жестокий отпор всем колеблющимся и отступающим от генеральной линии партии.

Да здравствуют московские большевики!

ПРАВЫЙ УКЛОН И ГРУЗИНСКИЕ МЕНЬШЕВИКИ

Одним из клеветнических обвинений правых уклонистов против нашей партии является обвинение, будто партия и советская власть осуществляют «военно - феодальную эксплоатацию» деревни, будто партия соскользнула с ленинских позиций на позицию троцкизма, который и проповедывал эксплоатацию деревни; быстрое развитие индустрии происходит за счет широких масс крестьянства путем их эксплоатации. Такова сущность обвинений, выдвигаемого правыми уклонистами.

Обвинение это является неслыханным клеветническим обвинением. Правые уклонисты, обвиняя партию в троцкизме, но замечают, что сами отошли от ленинских позиций и развивают точку зрения чуждых нам классов и партий.

В нашей печати не раз указывалось, что правые уклонисты, развивая теорию военно - феодальной эксплоатации, скатываются к позиции меньшевизма. Указывалось, что точка зрения правых не является оригинальной, что эта теория целиком списана у Дана из «Соц. Вестника». Меньшевики давно защищали ту точку зрения, что партия и сов. власть ведут бешеную эксплоатацию крестьянства, так что теория правых не является новой.

В этой статье мы попытаемся доказать, что **грузинские меньшевики,** так же, как и русские, являются предшественниками правых. Лидеры грузинского меньшевизма в своих статьях и брошюрах очень подробно обосновывали обвинение в военно-феодальной эксплоатации крестьянства.

Посмотрим, что писал признанный вождь грузинского меньшевизма Н. Жордания по этому вопросу.—«Государственная промышленность всегда имеет только убытки и **живет за счет казны,** т.-е. народ поддерживает это производство из своего кармана». Государственная промышленность, являясь убыточной, нерентабельной промышленностью, может развиваться только путем феодальной эксплоатации крестьянства. «Государственное хозяйство, — продолжает Н. Жордания, — является паразитическим хозяйством, существование этого паразитического хозяйства поддерживается непаразитическим хозяйством, но так как развитие последнего ограничено узкими рамками, то оно в условиях монополии находится в состоянии хронического кризиса».

Из этих «ученых» рассуждений Н. Жордания делает логический вывод: необходимо уничтожить госуд. промышленность и госуд. монополию и всемерно развивать частное капиталистическое хозяйство. — «Развитие частной госуд. промышленности является необходимым условием развития хозяйства».

Как видим, лозунг свободы кулацкого капиталистического предпринимательства выдвинут впервые не правыми уклонистами. Об этом давно писали еще меньшевики, а теперь у них это списывают правые уклонисты.

Что государственное хозяйство производит чудовищную эксплоатацию крестьянства, об этом Н. Жордания в другом месте пишет еще более ясно: «Структура советской экономики такова, что она не может не быть в убытке, не может доходами покрывать расходы. Она нуждается в помощи, субсидиях, займах. Большевистская промышленность получает помощь из общественной кассы во многих формах: в бюджетном порядке, в форме внебюджетного кредита, субсидий и дотаций, в форме банковского кредита, путем установления монопольных цен на товары, воспрещением частной промышленности и конкуренции; словом, государство осуществляет политическое и финансовое покровительство промышленности. **Промышленность поддерживается не самой промышленностью, а индивидуальным хозяйством... 20 миллионов частных хозяйств, которые имеются в** [illegible] **«социалистическое производство». Происходит безграничная эксплоатация крестьянства с целью коммунистических экспериментов».**

Эта выдержка из статьи Н. Жордании, этого вождя грузинской белогвардейщины и лидера грузинского меньшевизма, не нуждается в комментариях.

Эта же точка зрения защищается и С. Девдариани. Правда, эта защита ведется весьма осторожно и только, но это не меняет сущности дела. С. Девдариани подчеркивает задолженность промышленности перед бюджетом, перед **«маленькими уголками народного хозяйства.** Эта задолженность все больше и больше растет. Это означает, что промышленность пока **не имеет своих накоплений,** что пока финансовый капитал берется **из других частей** народного хозяйства и так входит в промышленность».

Что означают эти «маленькие уголки народного хозяйства»? Что означают разговоры о том, что промышленность не имеет накоплений и что поэтому капиталы притекают к ней из других частей народного хозяйства?

Это означает, что наша промышленность является **нерентабельной, убыточной** промышленностью и что по этому она должна поддерживаться крестьянскими индивидуальными хозяйствами. Это означает, что развитие индустрии у нас возможно только **за счет крестьянства,** при помощи его бешеной эксплоатации, что и имеет место.

Не правда ли, эта точка зрения очень напоминает точку зрения Н. Жордания? Н. Жордания также считал нашу промышленность неодоровой, убыточной. Она поддерживается только методами военно - феодальной эксплоатации. Эта точка зрения в более замаскированной форме защищается С. Девдариани. Такое состояние эксплоатации долго продолжаться не может. С. Девдариани делает такой вывод: «Индустриализация должна быть основой бюджета, но не индустриализация должна быть за счет бюджета. Теперешнее сальдо должно превратиться в сальдо в пользу бюджета».

С. Девдариани указывает, что это состояние эксплоатации крестьянства является временным

9 ЛЕТ СОВЕТСКОГО АЗЕРБАЙДЖАНА

1920—28 АПРЕЛЯ—1929

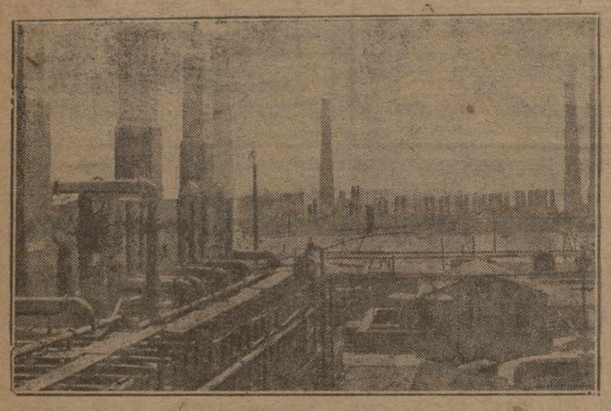

Общий вид нефтеперегонных заводов первой группы.

Привет трудящимся АССР

ОТ ЗАККРАЙКОМА ВКП (б)

Закрайком ВКП (б) приветствует пролетариат и трудовое крестьянство Азербайджана по поводу девятой годовщины советизации Азербайджана. Истекшие девять лет борьбы за социалистическое строительство и достижения на этом фронте на рубеже Востока являются блестящим подтверждением правильности начертанного компартией и его бессмертным вождем Лениным пути освобождения трудящегося человечества из-под ига капитала. Героический пролетариат Баку во главе всех трудящихся Азербайджана, рука об руку с братскими республиками Закавказья и всего Союза, под знаменем Ленина, преодолевая все трудности, пойдет к новым победам.

Да здравствует авангард диктатуры пролетариата на Востоке — советский Азербайджан! Да здравствует его вождь — АКП (б).

ЗАККРАЙКОМ ВКП (б).

КО ВСЕМ ТРУДЯЩИМСЯ КРАСНОГО АЗЕРБАЙДЖАНА

В день 9-й годовщины советской власти Азербайджана Закавказский центральный исполнительный комитет советов рабочих, крестьянских, красноармейских и краснофлотских депутатов шлет свой пламенный привет рабочим, трудящемуся крестьянству, красноармейцам и краснофлотцам Азербайджана.

За 9 лет советской власти в Азербайджане мы имеем колоссальные достижения на экономическом и культурном фронтах, налицо гигантское развитие фабрично-заводской жизни в Баку, Гянджи, Нухе, далеко шагнуло вперед и производство нефти, электрификация, жилстроительство для рабочих, быстро растет молодой тюркский рабочий класс, неуклонно продвигается вперед развитие сел. хозяйства, нет больше розни между национальностями, населяющими Азербайджан.

Исторический факт — переход на новый тюркский алфавит—послужил важнейшим фактором в культурном строительстве Азербайджана и явился смертельным ударом по всей реакционной своре (беки, ханы, агалары, торгаши и т. д.), которая держала тюркский народ в темноте и невежестве.

Ныне рабочие и крестьяне Азербайджана в братском сотрудничестве всех народностей Закфедерации в великой семье Советского Союза заняты социалистическим переустройством всей жизни советской страны.

На пороге 10-й годовщины советской власти в Азербайджане АССР стоит огненным маяком, освещающим путь развертывания великой революции на Востоке.

Пусть черные шакалы международного империализма и их прихвостни:—Мамед Эмин Расул Заде, Ной Жордания, Хатисовы и к° — еще более ощетинятся и подымут вой. Рабочему классу и трудовому крестьянству Закфедерации не страшно их карканье. И в будущем мы твердо зашагаем вперед — к укреплению социалистической стройки и национального мира Закфедерации.

Товарищи рабочие и крестьяне Азербайджана, поднимите производительность труда в промышленности и сельском хозяйстве, т. к. «производительность труда — это в последнем счете самое важное, самое главное для победы нового общественного строя» (Ленин).

Крепите обороноспособность страны и мощь Красной армии.

За индустриализацию, за под'ем и коллективизацию сел. хозяйства.

На борьбу с прогулами, браком и пьянством.

Да здравствует 9-я годовщина сов. власти в Азербайджане!

Да здравствует Закфедерация!

Да здравствует СССР — знамя освобождения угнетенных национальностей всего мира!

Да здравствует Красная армия и Красный флот!

Председатель Закавказского центрального исполнительного комитета М. ЦХАКАЯ.

Секретарь Закавказского центрального исполнительного комитета С. ЯКУБОВ.

ОТ СНК ЗСФСР

Совет народных комиссаров ЗСФСР шлет пламенный привет рабочим и крестьянам Азербайджана в день девятой годовщины диктатуры пролетариата. В течение этих лет трудящиеся Азербайджана развернули под руководством коммунистической партии большевиков широкую работу по реконструкции всех отраслей своего хозяйства, в первую очередь, нефтяной промышленности, оставившей далеко позади нормы довоенного периода. Создаются в Азербайджане новые отрасли тяжелой и легкой индустрии, идет огромная работа по реконструкции сельского хозяйства на основе его коллективизации, кооперирования крестьянского населения и создания совхозов. Эти достижения являются прочным фундаментом для дальнейшего культурного и экономического развития страны на пути установления социалистического строя.

Да здравствует братский союз рабочих и крестьян красного Азербайджана! Да здравствует союз рабочих и крестьян Закавказской федерации!

Председатель Зак. СНК ЭЛИАВА.

ОТ ЦК КП (б) ГРУЗИИ

ЦК компартии Грузии шлет свой интернациональный братский привет революционному авангарду Закавказья — бакинскому пролетариату и всему трудящемуся крестьянству красного Азербайджана в день 9-й годовщины освобождения от муссаватского беко - ханского ига и кабалы международных империалистических хищников. За 9 лет советской Азербайджан, руководимый АКП (б), достиг колоссальных успехов на фронте политическом, культурном и хозяйственном, в особенности в деле поднятия нефтяной промышленности, имеющей огромное значение для всего Советского Союза, и уверенной поступью идет вперед к коммунизму.

ЦК КП (б) Грузии твердо уверен, что рабочие и крестьяне красного Азербайджана еще теснее сплотят свои ряды вокруг АКП (б) и в братском единении с трудящимися Закавказья и всего Советского Союза упорно и стойко продолжат начатое ими дело социалистического строительства.

ЦК КП (б) Грузии твердо уверен, что АКП (б), закаленная в боях, даст решительный отпор всяким оппортунистическим шатаниям и колебаниям от генеральной линии ленинской партии и высоко будет держать знамя бакинских коммунаров.

Секретарь ЦК КП (б) Грузии КАХИАНИ.

ОТ СНК ГРУЗИИ

В день девятой годовщины установления власти советов в Азербайджане от имени рабочих и крестьян Грузии шлю горячий привет трудящимся Азербайджана. За девять лет существования власти советов вы сумели доказать, на какие достижения способно советское государство. Дружная атмосфера, царящая в Закавказьи, и тесное сотрудничество народов Закавказья дают твердую гарантию дальнейших завоеваний на пути к социализму.

Да здравствует советский Азербайджан, аванпост Советского Союза на Востоке!

Заместитель председателя СНК Грузии МГАЛОБЛИШВИЛИ.

Путь достижений

Рабочие и крестьяне Азербайджана 9 лет тому назад с помощью Красной армии выгнали из пределов Азербайджана муссаватское правительство и начали перестраивать жизнь по-новому.

В наследство рабочему - крестьянскому государству досталось только 2 проц. грамотных.

Положение крестьянского хозяйства было почти разрушено, а о культурных методах сельского хозяйства и говорить не приходится.

За 9 лет рабоче-крестьянское правительство добилось больших достижений в деле культурной обработки земли, а благодаря этому и повышения урожайности. В азербайджанскую деревню переброшены 500-600 тракторов, 100.000 плугов, веялок, сеялок и др. с.-хоз. орудий и машин. Площадь хлопка достигла 145 тыс. гектаров. Имеются сотни агропунктов. При упорной работе рабочие и крестьяне под руководством компартии за 9 лет добились 20 проц. грамотности населения. Во время муссаватского правительства было 15.000 учеников, а в настоящее время—60.000 учеников. В каждом уезде — из 2-3 школы 2-й ступени, техникумы, ШКМ, а также другие культурные очаги, клубы, избы-читальни и т. п. К 9-летию советской власти Азербайджана мы имеем 500-600 красных учителей, 500 студентов, учащихся в пролетарских ВУЗ.

Азербайджанский пролетариат и крестьянство имеют не меньшие успехи в области строительства промышленности. Строится новый промышленный город Гянджа. Строятся новые заводы в Нухе, Карабахе, Аздаме и других городах АССР. Быстрым темпом разворачивается строительство гор. Баку. Растут рабочие поселки, новые промысла и пр. В сальянах восстанавливается шелковая промышленность, рыбные промысла.

Большие достижения, которыми может гордиться азербайджанский пролетариат, имеются в области раскрепощения женщины-тюрчанки и вовлечения ее в общественную работу. Тысячи женщин вовлечены в работу советов, из них 116 председателей сельсоветов. Более 50.000 девушек и женщин привлечены в школы. Имеются достижения и в области вовлечения женщины-тюрчанки в производство. В последней кампании выборов в советы принимало участие 50 проц. женщин-тюрчанок, а были места, где этот процент доходил и до 80.

Немало достижений АССР имеет в области работы среди бедноты и батрачества и их союза с середняком. Стоит только посмотреть, как проходили последние перевыборы в советы, где беднота и батраки совместно с середняком давали отпор всем поползновениям со стороны кулацких сфер сорвать советскую работу, чтобы убедиться в этом. Имеются также достижения в области работы среди нацмен, вовлечения их в советское строительство, в школы, в производство и т. д.

И. ТАГИЕВ.

V Закавказский с'езд советов

С 3-ГО МАЯ ПЕРЕНОСИТСЯ НА ПОНЕДЕЛЬНИК, 6 МАЯ С. Г.

[illegible] состоится в здании Госоперы в 6 ч. веч.

Что достигнуто на культурном фронте

БАКУ, 27-IV. (Закгат). Пред. Аз. ЦИК тов. Агамали-оглы в беседе с корреспондентом Закгата сказал следующее:

— То, что Ленин считал «революцией на Востоке»,—замена арабского алфавита латинским — осуществилось в АССР полностью с 1 января 1929 г. **Введение нового тюркского алфавита является величайшим завоеванием, которое создает прочную базу для дальнейшего быстрого культурного роста.**

Революция добилась за эти годы многого в отношении раскрепощения женщин. В школе первой ступени учится девочек тюрчанок в 8¼ раз больше по сравнению с довоенным временем. Треть студентов педагогических техникумов—девушки. На дело просвещения тратится в год 27.400.000 руб. вместо 600.000 руб., которые тратили муссаватисты.

АССР — передовой пост советской власти на угнетенном империализмом Востоке. За нашим развитием следят с напряженным вниманием сотни миллионов колониальных рабов.

Наши успехи, наше строительство и высвобождение из-под власти старого вызывают громадную радость и вселяют уверенность в белых, желтых и черных рабов империалистов в том, что они смогут также построить свою жизнь без кнута, виселиц, унижения, голода и бесчеловечной эксплоатации.

Напрягаем-же наши силы для быстрейшего движения вперед.

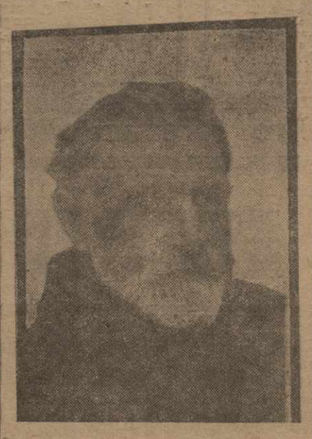

ТОВ. АГАМАЛИ-ОГЛЫ, председатель Аз. ЦИК.

На рубеже десятого года

28 апреля 1920 года неизгладимая грань в истории трудящихся Азербайджана, с которой начинается впервые за столетия существования этой страны новая, светлая эра развернутого строительства национальной политики и культуры.

Прошло всего девять лет, наполненных напряженной борьбы за создание нового общества в советском Азербайджане, в этом «преддверии Востока», однако, этого краткого срока было достаточно для того, чтобы под влиянием великой Октябрьской революции произошел коренной перелом во всех отраслях жизни и экономики Советского Азербайджана.

Победа пролетарской революции 28 апреля 1920 года, выбросившая в корзину истории политических шарлатанов, всех этих господ Расул Заде, Топчибашевых, Султановых, положила предел поползновениям империализма и открыла широкие перспективы для развития экономики и культуры отсталого народа.

ТОВ. МУСАБЕКОВ, председатель Аз. СНК.

Прежде всего, как прочная база строительства социализма, был водворен ничем ненарушимый за эти девять лет национальный мир между народами Закавказья, что было несбыточной мечтой в период господства националистических правительств. Вслед за тесным политическим об'единением больше упрочиваются и экономические связи между братскими народами Закавказской федерации. Трудящиеся Советского Азербайджана на рубеже десятой годовщины могут похвалиться громадными достижениями в деле индустриализации страны, создания целых промышленных очагов и развития сельского хозяйства.

Нефтяная промышленность, которую при муссавате усиленно толкали в лапы иностранного капитала, которая в ту пору едва достигала по добыче одной трети довоенного уровня, ныне получила небывалый расцвет. Полностью проведенная рационализация всех методов эксплоатации ставит азербайджанскую нефтяную промышленность почти в один ряд с американской. Где все пророчества муссаватистских оракулов, что советская власть окончательно разорит бакинскую нефтяную промышленность, которая, мол, без иностранного капитала и дышать не может?

Не только нефтяная промышленность сделала такой огромный прыжок, но за эти годы буквально на пустом месте взамен полукустарных предприятий создана республиканская промышленность, перерабатывающая местное сырье. Заложенная в столь короткий срок, она дает полную уверенность, что путь, на который стало промышленное развитие страны, идущее, главным образом, по линии текстильной, горной и горно-химической отраслей, даст в ближайшее пятилетие такой эффект, который переменит окончательно отсталую экономику страны.

Особенно резко бросается в глаза работа по оздоровлению азербайджанской деревни, в которой до революции свили прочное гнездо многочисленные социальные болезни, из которых малярия господствовала почти поголовно у всего населения низменности. До апреля 1920 года медпомощь в нашей деревне отсутствовала. Лишь советской власти удалось наладить медпомощь населению и приблизить больницу к селу. Только за последние четыре года обеспеченность азербайджанской деревни медпомощью удалось увеличить вдвое, построив заново больницы и снабдив все районы тем или иным видом лечебной сети.

Ни одна отрасль народной жизни не находилась до революции в таком загоне, как дело народного просвещения. Но на девятом году своего существования Советский Азербайджан тратит на дело народного образования свыше 27 млн. руб. Число учащихся быстро увеличивается и теперь почти в три раза превышает количество учащихся довоенного времени. Процент грамотных достигает 24, увеличение больше, чем в 2¼ раза, а среди коренного населения даже в 4 раза против 1917 года.

Беззирусь на достигнутых успехах в деле культурного строительства, трудящиеся вынесли твердое решение подготовить в ближайшие десять лет и 1937-38 году всеобщее обязательное обучение. Эта задача, точно так же, как и другая—коренная реформа отсталого быта и прежде всего раскрепощение тюркской женщины, будут выполнены в срок полностью. Это необходимые этапы на пути культурной революции, все предпосылки которой ныне налицо в Советском Азербайджане, приведшем в движение веками дремавшие потенциальные силы одной из отсталых восточных народностей.

Эти отрывочные сравнения дают некоторое представление о той громадной работе, которую выполнили рабочие и крестьяне Советского Азербайджана в тесном союзе со всеми народностями советской страны. Во всех отраслях народного хозяйства и широко развертывающемся строительстве национальной культуры **видны крепкие ростки того нового общества, создание которого было одной из главных задач Октябрьской революции.**

Г. МУСАБЕКОВ.

Военно-морские приготовления Англии в Басре

(От нашего корреспондента с юга Персии).

Басра, занимающая наиболее важное положение среди других портов Персидского залива, всегда привлекала к себе внимание империалистов. Владеющий Басрой имеет в своих руках ключ к Персидскому заливу, он может держать под своим контролем все течения реки Шат-эль-Араба от устья до до Басры и далее до Корна, как раз тот участок реки, куда могут заходить морские суда. Перед империалистической войной не только английский и германский империализм, но и французский проявили активность в этом северо-западном углу Персидского залива. Германия и Англия с особенной настойчивостью подготовляли захват этого важнейшего входного пункта, из которого Германия намеревалась начать свои поступательные действия против Индии; Англия всемерно противодействовала германской активности, ибо сознавала, что кроме угрозы Индии создается непосредственная угроза нефтеперегонным заводам в Абадане (на берегу Шат-эль-Араба). После разгрома турок и немцев Англия завладела Басрой, которую она использовала для развития своих агрессивных действий на север, в сторону Багдада (и далее, в сторону Мосула), и на запад и юг Аравии.

Басра, как воздушная база, вела наблюдение и несла охрану значительного района, в который были включены и нефтепромыслы на персидской территории. В 1925-26 г. главная воздушная база в Месопотамии была перенесена из Басры в Багдад, а в Басре была оставлена эскадрилья и склады воздушного флота в Месопотамии. Перенесение воздушной базы диктовалось английской политикой, проводившейся в то время в мосульском и курдском вопросах. Создав главную базу в Багдаде (в Хинаиди), Англия не прекращает усиления своих воздушных баз на северной границе Ирака. Ею создана сеть воздушных баз вдоль всей этой границы; из этих баз приобретают особо важное значение базы в Мосуле и Ревандузе.

Укрепив северную границу Ирака, Англия приступила к усилению базы в Басре; в данное время, кроме воздушной базы в окрестностях Басры, создается военно-морская воздушная база. Вопрос об укреплении Басры стал не только очередным, но и срочным вопросом для Англии. Для Басры не исключена опасность со стороны воздушного флота одной из соперниц Англии, не исключена опасность для англо-имперского пути Лондон—Индия. Развитие авиации и особенно развитие дальних полетов во всех государствах, а также требование некоторых государств о предоставлении их летчикам права пользоваться аэродромами Месопотамии создают определенную опасность для Басры.

Английская воздушная база в Шайба, в 8—10 километрах к юго-западу от Басры.

С другой стороны, положение, создавшееся в Аравии, определенно угрожает Англии. Об'единение Аравии—вопрос текущего дня. Об'единяющаяся Аравия не сможет согласиться на оставление в руках Англии арабской территории — Ирака. Арабы являются прямой опасностью для Басры и Кувейта. Последнее время силы арабов часто подходят совсем близко к Басре. Арабы вступают в бои с английскими аэропланами, которые первое время летали очень низко, рассчитывая этим напугать арабских всадников, но после нескольких случаев ранений и смерти летчиков аэропланы перестали снижаться и отказались от рискованных полетов, а шейхи арабов после нескольких удач принялись за разработку плана захвата аэродрома в районе Басры.

Даже в том случае, если арабы Ибн Сауда не смогли бы захватить Басру, а вышли бы к берегам Шат-эль-Араба, было бы создано неприятное положение для Англии. При захвате же Басры все склады авиаимущества попали бы в руки арабов.

Учитывая положение в Ираке, глухую вражду арабов к англичанам, можно предположить, что захват Басры родственными арабами Неджда будет сигналом для восстания в Месопотамии. Ведь восстание в 1920 году потерпело поражение именно потому, что повстанцы не захватили важнейших пунктов английской оккупации, в том числе Басры.

Наконец, третье положение, заставляющее Англию обратить внимание на Басру, как на воздушную базу, это то, что Басра занимает центральное положение по отношению к главнейшему воздушному пути, связывающему Египет с Индией. Из Басры могут посылаться так называемые летающие лодки как для охраны аравийского берега Персидского залива, так и в Красное море и в Индию, а из последней и в Сингапур. Летающие лодки, использующие для своего под'ема не только морскую поверхность, но и реки, могут посылаться и для охраны нефтепромыслов в Хузистан. Опыт переброски аэропланов из Багдада в Афганистан показал выгодность концентрации воздушного флота **в одном занимающем центральное положение по отношению к колониям пункте, из которого воздушные силы могут перебрасываться в любом направлении.**

Несомненно, после создания базы в Басре Англия приступит к созданию баз и в других пунктах Персидского залива. Идут разговоры о создании баз летающих лодок в районе острова Хенгам, где постоянно находятся морские суда Англии. В английской прессе определенно говорится, что в ближайшее время Англия создаст сеть баз для летающих лодок, чтобы последние могли совершать перелет из Англии (с островов) в Австралию, при чем линия воздушных баз будет организована **таким образом, чтобы самолеты при перелете могли брать горючее исключительно на территориях, находящихся во власти Великобритании.** Для осуществления этого плана Англия намерена построить летающие лодки с мощными моторами, которые позволят им совершать полеты на 1.500 миль при скорости в 133 мили.

Летающие лодки удобны тем, что они могут для своего под'ема использовать водные площади. Для опыта такие лодки были посланы Англией в 1927 году на Дальний Восток, где они совершили несколько больших перелетов. В общем, они совершили 25.000-мильный перелет. Главное назначение их—разведывательная служба, преследование подводных лодок, береговая служба и охрана морского флота. Первая эскадрилья таких летающих лодок, снабженных моторами «Napie Lion», 14 марта прибыла в Басру. Удобство их заключается еще в том, что для них не нужно организовывать специальных мест для под'ема. Это особенно важно в условиях Месопотамии, где аэродромы, особенно аэродром в районе Басры (точнее, в Шайба, в 8-10 милях к юго-западу от Басры), могут подвергнуться налету арабских всадников, при наличии же значительных водных площадей (реки Шат-эль-Араб, Тигр, Ефрат и Персидский залив) англичане всегда смогут пустить в ход летающие лодки, которые обеспечат от захвата повстанцами аэродромы. Места же стоянок лодок будут находиться под прикрытием морских военных судов; последние летающие лодки в свою очередь будут оказывать помощь в наблюдении за Персидским заливом.

Таким образом, британский империализм с каждым днем все более и более превращает Персидский залив в свое внутреннее море. Закрепляя свое положение на берегах залива, он принимает ряд мер к использованию своих воздушных и морских сил для подавления какого-либо выступления со стороны арабов, ибо каждое такое выступление подсобет его авторитет в этом районе. Военные мероприятия британского империализма направлены к удержанию в своих руках нефтяных богатств как в Хузистане, так и в Ираке.

К. АЛЕКСАНДРОВИЧ.

10 апреля 1929 г.

„Пока не поздно!"

Ф. ШПИГЕЛЬ.

(На страницах иностранной прессы)

Раз:

«Эта экспедиция деловых людей, снаряженная едва ли не накануне всеобщих парламентских выборов, не может не представлять интереса с точки зрения внутриполитической. При наибольшей даже об'ективности, трудно не усмотреть в этой затее предвыборного маневра **либеральной партии**». (**«Таймс»**, 8 апреля).

Два:

«Кажется вполне вероятным, что Россия для осуществления своих предложений должна будет ждать прихода к власти в Англии социалистического правительства (т.-е. кабинета **рабочей партии, — Ф. Ш.**). Тогда, вероятно, она получит то, чего она хочет, и даже еще больше, если она возьмет на себя труд потребовать». (**«Морнинг Пост»**, 9 апреля).

Три:

«По почему британские промышленники выбрали для этой маленькой экскурсии в Россию именно канун всеобщих парламентских выборов? Не были ли они оружием в руках тех сил, которые стремятся опрокинуть правительство Болдуина и реставрировать **министерство Макдональда?** Не помогают ли они бессознательно советам взбудоражить и мобилизовать несчастных безработных? По мере приближения дня 30 мая все те, кто работают против европейского порядка, усиливают взоры на Лондон и не скрывают своих надежд, — найти себе там искорэ помощников». (Портинакс, **«Эко де Парис»**, 4 апреля).

Наконец, четыре:

«О нь возможно, что делегация Сити, взятая по существу, является ловким предвыборным маневром известных кругов **консерваторов**, стремящихся отнять у рабочей партии один из самых важных ее выборных лозунгов. Тем не как глубоко мысль о восстановлении дипломатических сношений с Россией проникла даже в ряды консерваторов». (**«Форвертс»**, 14 апреля).

Факт беспримерный. Вероятно, не только в истории британского парламентаризма. Одно и то же явление, скажем даже явление политическое, рассматривается одновременно, как предвыборный маневр всех конкурирующих между собою партий! Сами британские партии и сочувствующие им друзья на континенте (Портинакс—консерваторы, «Форвертс» — лейбористам) приписывают друг другу инициативу поездки британской делегации в СССР. Одновременно представители всех трех партий самым решительным образом приветствуют эту поездку и, таким образом, отвергают мысль о том, что каждая из партий хочет «свалить ответственность» за этот акт на своих соперников. Позиция либералов и лейбористов в этом вопросе, как, впрочем, в «русском вопросе» в целом, достаточно четка и определенна. Но разве в числе членов делегации не было консерваторов? Разве не выступал с приветствиями по адресу отбывающих «отважных мореплавателей» преследуемый консервативный депутат Бутби, личный парламентский секретарь самого Уинстона Черчилля? Разве влиятельная консервативная газета «Дейли Экспресс» не вела все время кампании за отправку делегации?

Создается такое впечатление, что на этой поездке стремятся нажить политический капитал одновременно все три конкурента, что решительное осуждение аркосовских методов является непременным условием **для всякой партии**, которая намерена завоевать симпатии избирателей. Чем же об'яснить такое необычайное явление? Об'яснение, конечно, проще простого: нормализация отношения с Советским Союзом, как необходимая предпосылка широкого развития деловых связей, завоевание прочного места на советском рынке, — диктуются не политическими маневрами партий, а непреложной экономической необходимостью. Это равно понимают и в Англии, и вне ее. Доминирующую роль в этом вопросе играет боязнь конкурентов, конкурентов не на поле избирательной борьбы, а на внешних рынках. В **«Манчестер Гардиен»** напечатано письмо крупного промышленника, члена делегации (консерватора, к тому же) **Генри Меткалфа.** Оно чрезвычайно характерно своей откровенностью:

«Если кто - либо заходил в России в магазин, чтобы купить нож, шляпу, платье, пальто — магическим словом приказчика было —«это английское!».. Так было до войны. Позже наши товары стали терять почву, потому что мы, англичане, совершили ошибку: мы игнорировали растущую силу иностранных конкурентов... В настоящее время многие из наших предприятий стоят, наши рабочие теряют мораль (!) и физическую силу и энергию. Длительная безработица вызывает даже потерю воли к труду.. Нынешнее поколение русских воспитано на германских идеях и через немного лет будет привязано к германской продукции, как прежде к английской... Мы должны действовать прежде, чем станет слишком поздно. Мы должны следить за теми великими усилиями, которые делают немцы при поддержке своего правительства и своих финансовых учреждений».

Письмо Меткалфа вызвало оживленную дискуссию, продолжающуюся и по сей день. Редкий номер «Манчестер Гардиен» обходится без одного или нескольких писем «пострадавшихся» промышленников, опасающихся, что «станет слишком поздно». Председатель правления крупной промышленной компании «Калико Принтерс Ассосиэйшен», **Л. Б. Ли** также говорит о «немецкой опасности», Наряду с этим

«существует множество английских фирм, все время торгующих с Россией, которые могут засвидетельствовать по личному опыту, что эта страна является лучшим плательщиком, чем многие другие страны, которым наше правительство гарантировало кредиты. Более того, я утверждаю, что мы никогда не были в таком положении — и менее всего в настоящий момент, — чтобы мы могли [illegible] для наших товаров. Мы должны глядеть по всем направлениям, мы должны расширять нашу торговлю, мы не можем позволить разрушать наши деловые планы из-за всевозможных пугал».

«Красное пугало» перестало действовать. Трюк устарел. Но тем сильнее действие нового «пугала», на этот раз достаточно реального. Это «пугало» отчетливо видно и за пределами самой Англии, видно и сторонним наблюдателям. Некий Морис Мюра в **«Газетт де Лозанн»** посвящает поездке английских промышленников пространную статью, написанную, как он заявляет, с точки зрения «нейтрального европейца». Статья эта перепечатана французскими газетами, в частности **«Фигаро»** (по которому мы и цитируем), сопровождаемую ее крайне грустными комментариями

«В поездке английской делегации, —пишет Мюра,—нельзя не усмотреть возросших английских опасений перед политической экспансией Америки. Гувер, как утверждают многие, не сохранит по отношению к советской России холодности, которою довольствовался Кулидж.. Крупные нефтяные компании С.-А. С. Ш. заинтересованы в русской нефти. В 1927-1928 г. г. Россия вывела приблизительно на 680.000 тонн нефти больше, чем за предыдущий год. Великие американские нефтяники, повидимому, были бы в восторге, если бы им удалось сыграть со своими соперниками из Старого Света скверную штуку, опередив его в России... Все сторонники коммерческих — и иных — сношений с Россией в течение последних дней повторяют один и тот же припев: «Не будем валять дурака. Не будем ждать, пока Соединенные Штаты пустят в России глубокие корни, чтобы тогда только сделать открытие — с русскими можно иметь дело».

Мюра заканчивает свою статью любопытнейшей цитатой:

«Анри де Жувенель, которого, однако, считают выдающимся умом», только что опубликовал в «Эмпирэ» [illegible] циального рынка для наших товаров. Мы должны глядеть по всем направлениям, мы должны расширять нашу торговлю, мы не можем позволить разрушать наши деловые планы из-за всевозможных пугал».

«Красное пугало» перестало действовать. Трюк устарел. Но тем сильнее действие нового «пугала», на этот раз достаточно реального. Это «пугало» отчетливо видно и за пределами самой Англии, видно и сторонним наблюдателям. Некий Морис Мюра в **«Газетт де Лозанн»** посвящает поездке английских промышленников пространную статью, написанную, как он заявляет, с точки зрения «нейтрального европейца». Статья эта перепечатана французскими газетами, в частности **«Фигаро»** (по которому мы и цитируем), сопровождаемую ее крайне грустными комментариями

«В поездке английской делегации, —пишет Мюра,—нельзя не усмотреть возросших английских опасений перед политической экспансией Америки. Гувер, как утверждают многие, не сохранит по отношению к советской России холодности, которою довольствовался Кулидж.. Крупные нефтяные компании С.-А. С. Ш. заинтересованы в русской нефти. В 1927-1928 г. г. Россия вывела приблизительно на 680.000 тонн нефти больше, чем за предыдущий год. Великие американские нефтяники, повидимому, были бы в восторге, если бы им удалось сыграть со своими соперниками из Старого Света скверную штуку, опередив его в России... Все сторонники коммерческих — и иных — сношений с Россией в течение последних дней повторяют один и тот же припев: «Не будем валять дурака. Не будем ждать, пока Соединенные Штаты пустят в России глубокие корни, чтобы тогда только сделать открытие — с русскими можно иметь дело».

Мюра заканчивает свою статью любопытнейшей цитатой:

«Анри де Жувенель, которого, однако, считают выдающимся умом», только что опубликовал в «Эмпирэ» [illegible]

«Нам остается лишь несколько месяцев,—пишет Жувенель, — чтобы вести переговоры с советами. В тот день, когда Америка завяжет с ними официальные сношения,—будет слишком поздно».

И это тот самый Жувенель, который всего несколько недель тому назад опубликовал в органе германской тяжелой промышленности столь нашумевшую статью «Единый европейский фронт против советов». Поистине, темп событий ускоряется, поистине нашим потенциальным капиталистическим контрагентам надо спешить.

Однако, во всем этом есть и другая сторона. Внимательное изучение откликов европейской прессы показывает, что значение «маленькой экскурсии» английских промышленников, как симптома решительного и быстрого роста удельного веса СССР на мировой арене, недостаточно у нас оценено. Между тем, этого значения не может замазать даже **«Форвертс»**. В полной обычных демагогических выпадов статье газета совгранатчиков роняет и следующие слова:

«Среди многочисленных буржуазных делегаций последнего времени без сомнения выделяется своим мировым политическим значением английская делегация Сити. Напряжение в отношениях между двумя мировыми державами необычайно отравляет европейскую атмосферу и угрожает миру. Создавшееся после разрыва дипломатических отношений положение—«ни войны, ни мира»—делается день ото дня все более невыносимым. Кроме того, оно ударяет по пакту Келлога, подписанному обеими великими державами. В этом смысле, всякая попытка восстановить, по меньшей мере, хозяйственные отношения, с точки зрения консолидации всеобщего мира, должна быть без колебаний приветствуема».

Насколько искренни «приветствия» «Форвертса» — вопрос иной. Но этот совершенно необычный для штампфервейской газеты язык с изумительной ясностью показывает, каким всеобщим стал лозунг—«пока не поздно»!—и для международной буржуазии, и для

XVI Всесоюзная партконференция

Пути под'ема сельского хозяйства

РАЗВЕРНУВШИЕСЯ НА КОНФЕРЕНЦИИ ПРЕНИЯ ПО ДОКЛАДУ ТОВ. КАЛИНИНА ПРОХОДЯТ ПОД ЛОЗУНГАМИ НЕПРИМИРИМОЙ БОРЬБЫ С ПРАВЫМИ

ЗА БЕЗОГОВОРОЧНОЕ ПРОВЕДЕНИЕ РЕШЕНИЙ ПАРТИИ ЗА КОЛЛЕКТИВИЗАЦИЮ К СОЦИАЛИЗМУ

НОВАЯ ПОПЫТКА ДИСКРЕДИТИРОВАТЬ КОЛЛЕКТИВИЗАЦИЮ

Тов. Шлихтер (Украина) говорит:

— За последнее время мы сталкиваемся с попыткой по новому дискредитировать коллективизацию. Раньше противники коллективизации выступали с утверждением, что она не даст нам хлеба, что хлеб мы сможем получить только в том случае, если не будем препятствовать развитию кулацкого хозяйства. Эта теория разоблачена партией до конца. Теперь правые выступают с утверждением, что колхозы, покрыв задолженность и избавившись от воздействия со стороны кредитных учреждений, будут выступать на рынке, как частные хозяйства. Эта установка в корне неправильна. Правые загипнотизированы товарными отношениями нэпа. В свое время эту ошибку допустили Каменев и Зиновьев в отношении продукции нашей социалистической промышленности, а теперь правые повторяют ее в отношении продукции коллективных хозяйств.

Мы должны осуществить старую мысль Ленина о создании образцовой волости. Такой опыт в Ефремовском уезде Тульской губернии за короткое время при очень неблагоприятной общей обстановке дал 3 мил. пуд. хлеба. Мы должны также поставить задачу организовать образцовый округ. Создание такого образцового округа имело бы несомненно чрезвычайно большое агитационное значение.

«ПОКА ГОВОРЯТ ПРАВЫЕ, СМЕНОВЕХОВЦЫ МОГУТ МОЛЧАТЬ»

Тов. Ломинадзе (Москва) указывает на необходимость изучения уроков хлебозаготовок двух последних лет. Кулак саботирует хлебозаготовки, пытаясь направить дальнейшее развитие сельского хозяйства на капиталистические рельсы. Мы должны приобретить к мерам общественного воздействия, давления на кулака.

Тезисы т. Калинина совершенно правильно указывают на необходимость поощрения перехода к коллективным формам земледелия целых сел и деревень. При этом необходимо закрыть доступ в колхозы кулаку.

Тов. Ломинадзе останавливается далее на последних выступлениях известного сменовеховца Устрялова, целиком повторяющего слова правых уклонистов и обвиняющего Центральный Комитет в скатывании к троцкизму: «Пока говорят правые, — заявляет Устрялов, — сменовеховцы могут молчать».

ПРАВЫЕ ПОМОГАЮТ КУЛАКУ

Тов. Сырцов (Сибирь) говорит:

— Правые обвиняют партию в переоценке роли кулачества. Но заблуждением является мнение, будто можно преодолеть сопротивление кулачества путем соглашения. Кулак ставит вопрос политически, он добивается мощных машин, их единоличного пользования и расширения своих политических прав. По пути уступок кулаку хлеба мы не получим. Кулаку тесно в советских рамках и он пытается эти рамки раздвинуть. Правые уклонисты приходят на помощь кулачеству, оформляя в четкие политические лозунги его классовые устремления. Ленин указывал на неизбежность последнего боя с капиталистическими элементами внутри нашей страны. Исход этого боя в значительной мере зависит от того, насколько мы будем к нему подготовлены, и от того, кто проявит больше инициативы и организованности. Сознавая неизбежность решительной схватки с классовым врагом, мы должны к ней как следует подготовиться.

НЕДООЦЕНИВАЮТ НОВЫХ ФОРМ СМЫЧКИ

Тов. Клименко (Москва) останавливается на характеристике современной деревни. Массы крестьянства в общем вполне подготовлены к проведению в жизнь плана реконструкции сельского хозяйства на основе новых производственных форм.

Было бы ошибочно и даже вредно думать, что развитие сельского хозяйства на новых производственных началах будет происходить самотеком. Основная ошибка правых уклонистов заключается в том, что они недооценивают значения новых форм производственной смычки рабочего класса с крестьянством. Поднятие на высшую производственную ступень огромных миллионов масс крестьянства неизбежно должно вызвать классовую борьбу в деревне. Правые делают вторую ошибку, выдвигая лозунг врастания кулака в социализм, когда жизнь ставит задачу выкорчевывания кулака.

Проблема индустриализации деревни выдвигает задачу создания кадров сельскохозяйственных специалистов. Необходимо дать ЦК партии директиву о скорейшем образовании центрального органа, который занялся бы практическим решением этой важнейшей задачи.

НА КОЛХОЗАХ С КУЛАКАМИ СОЦИАЛИЗМА НЕ ПОСТРОИТЬ

Тов. Хатаевич (Самара), останавливаясь на вопросе о допущении кулака в колхозы, указывает, что кулаки играют часто в колхозах командующую роль, вследствие чего приходится ставить вопрос не о их допущении, а об их удалении из колхозов. Тов. Хатаевич указывает на необходимость произвести мобилизацию не менее 80.000 партийцев и бросить их в деревню во все звенья сельского партийного и советского аппарата.

На вечернем заседании партконференции 26 апреля после речи т. Хатаевича слово представляется **академику Вавилову.** Появление Вавилова на трибуне встречается аплодисментами всего зала.

— Мы пришли сказать вам, — говорит академик Вавилов, — что те требования, которые партия выдвигает перед агрономической наукой, вызывают срочную необходимость полной ее реорганизации. При нынешнем ее положении ей очень трудно решить те сложные проблемы, которые связаны с проведением в жизнь гигантской задачи освоения в течение пятилетия 15 м. га. земли и поднятия урожайности на 35 проц. В виду чрезвычайного своеобразия наших условий западная наука может дать нам очень мало из своего опыта. Нам придется все эти задачи, выдвинутые

СОВЕТСКОЕ ЗАКАВКАЗЬЕ

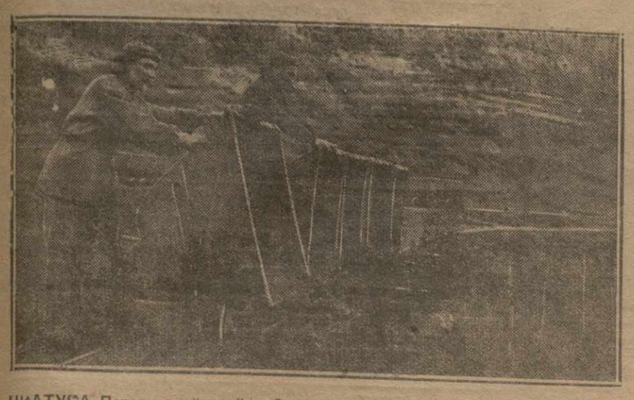

ЧИАТУРА. Перевисский район. Спуск руды в эстокаду промывного завода.

Ткварчельский уголь

ЗАКЛАДКА ОПЫТНОЙ ШТОЛЬНИ

СУХУМ, 27-IV. (Наш кор.). В беседе с вашим корреспондентом о состоянии работ в Ткварчели и ближайших перспективах ткварчельского строительства председатель оргбюро Ткварчельстроя т. **Горбачев** заявил:

— В настоящее время изыскательной партией геолкома заканчивается зимняя разведка третьей площади месторождения. Разведка в смысле количества обнаруженного угля дает благоприятные результаты. Таким образом, угольные запасы Ткварчели, в совокупности с применением в разработках угля экономической системы, выработанной оргбюро в результате командировки заграницу инженеров, значительно повышаются.

Заключительной частью всех опытно-изыскательных работ в Ткварчели является проходка большой опытной штольни в центре месторождения, уголь которой вторично будет пропущен через пробное коксование и затем в специальном ленинградском институте «Механобр» подвергнется опытному механическому обогащению. После этих опытов в Ткварчели будет приступлено к капитальному строительству.

Закладка штольни начнется в первых числах мая и закончится в двухтрехмесячный срок. Капитальное строительство рудника начнется 1 октября и будет закончено, примерно, через два года. Строительство начнется проведением шоссе Ткварчели — Очемчири, сооружением временной вспомогательной гидростанции, рабочего поселка и начальными работами по закладке капитальной штольни рудника. Все это строительство входит в пятилетку главгортопа и получит окончательное утверждение после обсуждения президиумом союзного ВСНХ экономической записки оргбюро, которая будет рассматриваться в середине мая.

Одновременно с этим строительством должны начаться **работы по проложению железнодорожной линии, порта и мощной гидростанции.**

Подготовительные к капитальному строительству работы начнутся в ближайшие дни.

8.500 частников вытеснила кооперация

БАКУ, 27-IV. (Наш кор.). С конца 1927 года по март текущего года **число частных магазинов и лавок в Баку сократилось с 11 000 до 2.500.**

Сейчас в руках кооперации сосредоточено 70 проц. торговых оборотов бакинского рынка.

Спор о роднике

(Письмо из Воронцовки).

Споры о воде — обычное дело в закавказской деревне. Они возникают между крестьянами по поводу пользования оросительными каналами, часто кулаки захватывают первую очередь на воду и на этой почве нередки столкновения между ними и бедняками-крестьянами. Но в Воронцовке спор о воде идет между сельсоветом и инженером, строящим маслобойно-сыродельный завод. Около завода — родник, которым пользуется третья часть населения Воронцовки. Вот этот родник и испортил отношения между строителем завода и крестьянами. Завод проводит по направлению к роднику какой-то канал и крестьяне боятся, что по этому каналу будут проходить отбросы с завода и загрязнять родник. Решили просить инженера разъяснить дело, и председательница сельсовета тов. Хешетова пишет инженеру: «Просьба прибыть в сельсовет и разъяснить вопрос о канале. В противном случае напишите ваше мнение о нем». Ответ получился довольно неожиданный: «Явиться отказываюсь. Разговоры о роднике мне надоели. Нечего слушать контр-революционные разговоры воронцовских молокан. Очень жалею, что правительство ССР Армении строит завод у вас, в Воронцовке, его надо было бы строить в другом месте. Если желаете знать о канале больше, благоволите явиться сами». Ответ, действительно неожиданный, но говорит о том, что автор его еще не освоился с советскими порядками и думает, что завод сам по себе, а крестьяне и их нужды—сами по себе.

А.

История с лавро-вишней

(От нашего корреспондента).

В лесах Аджаристана немало особой лесной породы — лавро-вишни. Как показали последние испытания, лавро-вишня вполне пригодна для выделки челноков, необходимых нашим ткацким фабрикам, и материал для которых мы вынуждены были до сих пор приобретать заграницей. Естественно, поэтому, что, открыв возможности развития челночной промышленности у нас в Союзе, соответствующие организации отказались от необходимых заказов заграницей.

Производство брусков лавро-вишни на сумму в 300.000 руб. было поручено Аджарпрому, который произвел калькуляцию брусков из расчета 10 коп. кубофут. Лес предполагалось брать ближайший, как более удобный.

«Чай-Грузии», использовавший до сего времени лавро-вишню исключительно как топливо, решил подработать на этом деле и назначил цену на лавро-вишню в 30 коп. кубофут.

Аджарпром запротестовал. Началась переписка, переговоры, убеждения. Аджарпром не может платить за лес, который «Чай-Грузии», несмотря на запрещение СТО, использует, как топливный материал, такую цену. «Чай-Грузии» предпочитает жечь этот лес (в этом случае стоимость лавро-вишни не превышает 3 коп. кубофут), нежели сдать Аджарпрому по 10 коп. кубофут.

Два учреждения спорят между собой, а наша текстильная промышленность, сделав заказ на челноки на сумму в 300 тыс. руб., ждет, когда заказ будет выполнен.

Химические заводы

ВЫБРАНО МЕСТО ПОД ПОСТРОЙКУ

ЭРИВАНЬ, 27-IV. (Наш кор.). В Эривань возвратилась комиссия по представителей СНХ Армении и химстроя ВСНХ СССР, выезжавшая, как сообщалось, в Аллаверды на медный комбинат «Арммедь» для выяснения на месте некоторых вопросов, связанных с постройкой новых предприятий — серно - кислотного и медно-купоросного заводов.

Местом постройки заводов выбран участок, расположенный недалеко от Аллавердского медеплавильного завода и железной дороги.

Проекты новых предприятий составляются химстроем. Производительность медно - купоросного завода 2.500 тонн в год. Сырьем будут служить промежуточные продукты плавки меди (белый мат). Серно-кислотный завод рассчитан на производительность 8.400 тонн с возможностью увеличить мощность завода, при наличии спроса на его продукцию, до 32.000 тонн. Сырье—обжиговые газы медеплавильного завода и концентраты. Утилизация ядовитых сернистых газов оздоровит район расположения предприятий Аллавердского комбината и одновременно скажется на себестоимости выплавки металла.

Медькупоросный завод предположено пустить в ход к концу 1929-30 года с тем, чтобы в возможно короткий срок выпустить дефицитный продукт, спрос на который из года в год увеличивается со стороны сельского хозяйства ЗСФСР. Серно - кислотный завод поступит в эксплоатацию в 1930-31 году и будет снабжать своей продукцией батумские нефтеперегонные заводы Азнефти и в то же время послужит базой к развитию химической промышленности Армении.

„Буцефал" Ипполита Долидзе

(Горийский уезд).

Правда, Ипполит Долидзе не Александр Македонский и его конь не «Буцефал», но, несмотря на это, все в чем он Александру Македонскому не уступит.

Нач. уездной милиции Долидзе имел в Гори собственного коня. В марте он решил навязать кому-нибудь своего «Буцефала».

Выход, не лишенный остроумия, был скоро найден. Долидзе созывает комиссию, куда входит ветеринар, один из сотрудников милиции и даже наводчик.

Комиссия эта, как требуется в таких случаях, постановляет, что лошадь Долидзе такой-то масти, очень ловкая и живая, имеет хвост и гриву, а посему и стоит не больше — не меньше, как 850 руб. Но не подумайте, что Долидзе взял что-нибудь лишнее. Нет. На акте он собственноручно накладывает резолюцию, чтобы ему выдали только... 750 руб.

Деньги эти выданы: 225 руб. из фонда по покупке лошадей, 328 руб. из фонда по борьбе с наводнениями (!) и 197 руб. на выручки от продажи старого обмундирования. Все это помимо исполкома — за лошадь, которая милиции совсем не нужна и красная цена которой 200 руб.

Но не подумайте, чтобы Долидзе взял что-нибудь лишнее. Комиссия оценила лошадь не больше—не меньше, как в 850 руб.

Свой.

На улицах Гянджи.

В день 1 мая

ОБЩЕСТВЕННАЯ ПРАЧЕЧНАЯ

ЦХИНВАЛИ, 27-IV. (Наш кор.). В день первого мая в Цхинвали состоится открытие **общественной прачечной и выпуск ликвидировавших свою неграмотность женщин.** Второго мая—народные скачки.

КОМСОМОЛЬСКАЯ СТОЛОВАЯ

ВАГАРШАПАТ, 27-IV. (Наш кор.). Эчмиадзинский уком ЛКСМ Армении совместно с правлением потребительского о-ва 1-го мая открывает **показательную комсомольскую столовую.** Весь обслуживающий персонал, в количестве 10 человек, состоит из комсомольцев.

Борьба с наводнениями

ЗАТОПЛЕНО 150 ГЕКТАРОВ ХЛОПКА

ВАГАРШАПАТ, 27-IV. (Наш кор.). Около сел. Шорлу - Демурчи Занга вынула из берегов и затопила хлопковые плантации на протяжении 150 гектаров.

НОВАЯ ДАМБА

ЗЕСТАФОНИ, 27-IV. (Наш кор.). Для защиты городского железнодорожного моста от возможной угрозы со стороны р. Кванрила на-днях возведена новая дамба.

СРЕДСТВ НЕДОСТАТОЧНО

ОЗУРГЕТИ, 27-IV. (Наш кор.). Ведутся работы по укреплению берегов рек Супса, Натанеби, Бжуджа. На работах в порядке трудовой повинности занято до 1.000 чел. В работах большое участие принимает комсомол. Средства, отпускаемые Грузводхозом на берегоукрепительные работы в Озургетском уезде, недостаточны и вряд ли можно на эти средства закончить намеченные работы.

60 рабочих-выдвиженцев

ПЕРВЫЙ ВЫПУСК РАБОЧЕГО УНИВЕРСИТЕТА

БАКУ, 27-IV. (Наш кор.). В ближайшее время состоится первый выпуск слушателей бакинского рабочего университета. Весь выпуск — 60 рабочих — будет направлен на ответственную работу **в порядке выдвижения.** Всего сейчас в университете обучается 500 человек, из них 91 процент рабочие от станка.

На-днях состоится выпуск слушателей пятичного университета. Университет и его отделения в районах пользуются широкой популярностью. Университету придается с будущего года производственный уклон.

В конце мая состоится выпуск слушателей рабочих общеобразовательных курсов. В прошлом году в Баку работало 90 общеобразовательных групп, обучалось до 3.000 рабочих. В этом году 110 расширенных общеобразовательных групп выпустят до 5.000 рабочих.

100×15, итого 25 рабочих часов

БАТУМ, 27-IV. (Закгаг). — Пограничниками и отрядом легкой кавалерии газеты «Сабчота Аджаристани» проведен внезапный налет на учреждения Батума с целью выяснения вопроса о состоянии трудовой дисциплины. Установлено, что опаздывания во всех учреждениях носят массовый и систематический характер, в особенности со стороны ответственных работников. В горисполкоме в день обследования на время от 15 минут до часа опоздали 31 сотрудник, в таможне — 12, в Совторгфлоте—16 и т. д. В 18-ти обследованных учреждениях всего имело место свыше 100 опаздываний.

Радиофикация деревни

СТЕПАНАКЕРТ, 27-IV. (Наш кор.). В области усиленно развивается радиостроительство. За короткое время установлены 32 радио - приемные станции, из коих 5 мощных. Радиофицировано 5 шелкомотальных заводов. В течение лета на всех фабриках будет установлена радио-аппаратура. В Степанакерте проведена трансляционная сеть, насчитывающая до 100 точек. Происходит регулярный прием иногородних станций. Раз в неделю проводится местная передача организованного при редакции газеты «Хорурдаин Карабах» еженедельного радио - журнала на армянском языке.

Задержки в доставке материалов

ГЯНДЖА, 26-IV. (Наш кор.). В этом году на жилищное строительство в Гяндже отпущено 1.027 руб. 123.000 руб. из этой суммы идет на достройку рабочего поселка, начатого в 1927-28 г.; 95.000 руб.—на достройку 6 рабочих домов и 340.000 руб.—на постройку 15 домов по плану 1928-29 года. Остальная часть денег будет израсходована на постройку трех новых домов в городе и на сооружение механической деревообделочной мастерской. Подвоз лесного строительного материала до сих пор не налажен. **Материалы поступают с большим опозданием и невысокого качества.**

Закавказский институт по изучению заболеваний раком

БАКУ, 27-IV. (Наш кор.). Совнарком АССР признал необходимым организовать в Баку закавказский институт по изучению заболеваний раком. Наркомзем

Социалистическое соревнование

СТРОИТЕЛИ ВСТУПАЮТ В СОЦИАЛИСТИЧЕСКОЕ СОРЕВНОВАНИЕ

Социалистическое соревнование разворачивается все шире и шире, захватывая новые фабрики и заводы. Перекликаются Донбасс с Москвою, Баку с Грозным, вступили в соревнование промышленные гиганты. До сих пор только строительная промышленность была в стороне от социалистического соревнования.

По инициативе «Ленинградстроя», в соревнование вступили и строительные организации. На вызов ленинградцев ответили Москва, Харьков и другие крупные промышленные центры Союза.

Не отстает и Грузия. **По инициативе ЦП союза строителей Грузии и редакции «Зари Востока», во вторник, 30 апреля, созывается совещание ответственных представителей строительных организаций г. Тифлиса.** На совещании должны присутствовать зав. бюро экономики труда стройорганизаций, производственные совещания, экономкомиссии и весь профактив.

На совещании будет обсуждаться вопрос о формах участия строительных организаций Грузии в соревновании.

Перед совещанием стоит задача поднять каждого строителя на борьбу за лучшую, скорую и дешевую стройку. Надо выполнить директивы правительства о снижении себестоимости на 15 проц. и поднять производительность труда на 14 проц.

— Управление государственного соревнования при Горрайкоме ТО байджанское управление Госстраха на соревнование по борьбе с повышенной убыточностью сельскохозяйствен. страхования.

В понедельник, 29 апреля, в 6 час. вечера, комитет социалистического соревнования при Горрайкоме ТО ЛКСМГ созывает в помещении нового рабочего клуба расширенный пленум бюро с производственными ячейками Горрайкома комсомола, совместно с ЦП союза печатников, представителями союзов транспортников, металлистов, деревообделочников, хозорганизаций, фабзавкомами, производственным, рабочим активом и инженерно - техническими силами. В порядке дня вопрос о проведении социалистического соревнования по производствам Горрайона.

На Зак. жел. дороге

ОПЫТЫ НА СУРАМСКОМ ПЕРЕВАЛЕ

Комиссия НКПС доложила правлению Зак. жел. дорог о первых результатах проделанных на Сурамском перевале опытов по движению товарных поездов четверной тягой. Тяговые опыты производились с составами разных весов и длины — 800, 900, 950 и 1.011 тонн в двух направлениях. Выяснились тормозные и тяговые условия товарных поездов, при чем на самом трудном участке от Мареписи до Лихи поезда поднимались 4-мя паровозами, из коих 2 — в голове, 1—в середине и 1—в хвосте состава. При производстве опытов специальными аппаратами динамометрических вагонов комиссией производились записи всех элементов работы паровозов и хронометражные записи всех изменений с постановкой паровозов и расхода воды и топлива.

Правление дорог нашло необходимым продлить производство опытов для полного выяснения всех деталей, связанных с применением системы движения товарных поездов.

◆◆ **Дополнительный поезд.** В воскресенье, 28 апреля, до станции Мцхет назначается дополнительный пассажирский поезд для желающих выехать с экскурсиями в ЗАГЭС. Из Тифлиса поезд отправляется в 8 ч. 20 мин., а из Мцхета — в 4 часа пополудни по местному времени.

◆◆ **Земляной обвал.** 26 апреля на перегоне Мареписи — Молита произошел земляной обвал, закрывший движение по перегону на 1 час с половиной. На станциях были задержаны поезда, а 2 поезда из Зестафони и Хашури отменены.

◆◆ **Сильные ветры.** 26 апреля на восточном участке снова поднялись сильные ветры, создавшие тяжелые условия для движения поездов. На некоторых перегонах составлялись товарные поезда, которые доставлялись на станцию в два приема.

Клуб металлистов (ЦРК). Кружковцы оборудуют радио - уголок.

Финансирование электрификации

На последнем объединенном заседании Совета народных комиссаров и ВЭС ЗСФСР был выслушан доклад о распределении бюджетных ассигнований на финансирование электрификации ЗСФСР по состоянию задолженности на 1 октября 1928 г.—на возвратные и безвозвратные.

Объединенное заседание постановило консолидировать долг электростроительств государственному бюджету ЗСФСР.

Из всей задолженности гянджинской (шахне-зурнабадской) станции в 1.187.000 руб. признаны безвозвратными 500.000 руб. Закавказской конторе банка долгосрочного кредитования предложено перезаключить договоры на погашение остальной части долга в сумме 687.000 руб.

По нухинской станции долг государственному бюджету в сумме 368.000 р. признан безвозвратным полностью.

Долг эриванской станции в сумме 353.100 руб. признан возвратным полностью. Учитывая наличие крупной задолженности станции предприятиям ВСНХ и другим учреждениям Армении, Закавказской конторе банка долгосрочного кредитования предложено пересмотреть условия заключенного договора и удлинить сроки платежа до 20 лет и снизить размер начисляемых процентов.

По ленинаканской станции признаны возвратными 625.000 руб. и безвозвратными 400.000 руб. Сроки платежа должны быть пересмотрены. Одновременно с этим закавказскому представительству поручено возбудить перед СНК Союза ходатайство о пролонгации срока ссуды Цекомбанка ленинаканской станции в 600.000 руб.

В виду высокой себестоимости энергии и неподготовленности потребителей долг эджевданской станции в размере 200.000 руб. признан безвозвратным.

Из общей задолженности абашской станции в сумме 838.000 руб. признаны безвозвратными 180.000 руб. Срок погашения остальной ссуды установлен в 20 лет, начиная с 1 апреля 1930 года. Размер начисляемых процентов снижен до 2.

Объединенное заседание констатировало, что обеспеченно возврата всех вложенных в строительство гидростанции им. Ленина ассигнований в 16.383.000 руб. при финансовых возможностях станции не представляется возможным. Часть капитального долга станции, подлежащая возврату, установлена в сумме 7.728.000 руб. В связи с общесоюзным значением станции признано необходимым обеспечить, в первую очередь, возврат местных средств, в том числе ассигнованных по закавказскому бюджету 1.236.000 руб., и средств, вложенных банком долгосрочного кредитования, а всего 7.728.000 руб.

Перед СНК Союза возбуждено ходатайство о признании безвозвратными ассигнований в сумме 8.655.000 руб., полученных станцией по общесоюзному бюджету.

Вопрос о долге аджаристанской станции оставлен открытым до выяснения вопроса о дальнейшем положении строительства. Задолженность сухумской станции в сумме 50.000 р. признана безвозвратной. Оставлен также открытым вопрос о консолидации долга кумисской станции в 25.000 руб. до окончания постройки.

Задолженность электростанций Азербайджана на 1 октября составляла 1.555.000 руб., Армении — 1.618.100 р. и Грузии—2.124.000 руб., а по всей ЗСФСР долг электростанций был исчислен в 5.297.100 руб. **Из этой суммы признаны безвозвратными 1.696.000 руб., остальная сумма в 3.559.100 р. подлежит возврату.**

Перед 1 мая

ДЕЛЕГАЦИИ РАБОЧИХ

Вторая делегация из Баку. 27 апреля, вечером, прибыла вторая делегация бакинских рабочих в составе 100 чел. Делегация примет участие в первомайской демонстрации.

Делегация из Эривани 30 апреля в Тифлис приезжает 60 рабочих из Эривани для участия в первомайских празднествах.

Делегация из Харькова, 2 мая на самолетах в Тифлис прилетает делегация харьковского комсомола в составе 35 чел.

КАЛЕНДАРЬ ТОРГОВЛИ

28 апреля (воскресенье) будут открыты все продуктовые магазины (рыбные, мясные, овощные, бакалейные, гастрономические) и будки, торгующие прохладительными напитками.

29 и 30 апреля торговля будет протекать в обычном порядке.

1 мая все продуктовые магазины будут закрыты; торговать будут только будки с прохладительными напитками.

2 мая будут открыты дежурные продуктовые магазины

3 и 4 торговля в обычном порядке.

5 и 6 мая будут торговать опять лишь дежурные продуктовые магазины.

Мясо - овощные и рыбные магазины будут торговать в эти дни с 7 ч. утра до 3 ч. дня; прочие продуктовые магазины — с 8 ч. утра до 12 ч. ночи.

ЕРКООП — К 1 МАЯ

1 мая Еркоп предполагает выпустить по городу тачки, с которых будут продаваться бутерброды, стоимостью в 7-8 коп., с котлетами, изготовленными на гастрономической базе Еркопа, с колбасой, с сыром, а также — яйца, фрукты и различные сласти.

2 мая эти тачки с закусками будут обслуживать маевки в Худатовском лесу, в Крцанси и во Мцхете.

Районирование ЗСФСР

СНК ЗСФСР передал на заключение республиканских СНК и закавказских наркоматов проекты основных положений об окружных и районных с'ездах советов и их исполнительных комитетах и сельских советах и проекты примерного перечня доходов бюджетов окружного, районного исполнительных комитетов и приходо-расходных смет сельских советов.

„Пасхальная хроника"

— **Сотрудники закрайконторы «Союзхлеб»** постановили, в понедельник, 6 мая, работать и взамен использовать в качестве дня отдыха один из летних понедельников.

— **Общее собрание членов промыслово - кооперативной артели «Дабби»** единогласно постановило работать в пасхальные дни и однодневный заработок за 5-е мая передать в фонд постройки самолета «Кустарь Грузии».

— **Для антирелигиозной пропаганды** секции научных работников Грузии командировала лектора в Кутаис, Чиатуру и Тквибули.

БЕЗБОЖНИКИ ГОТОВЯТСЯ.

Совет безбожников района им. 26 коммунаров составил план своей работы в период антипасхальной кампании. По всем кружкам предприятий, клубам, школам, красным уголкам и казармам будут проведены антирелигиозные доклады с соответствующими художественными постановками. Ячейки безбожников совместно с комсомолом в ночь на 5 мая организуют культурный поход по клубам с 8 час. до 3 час. ночи. Массовая работа среди учащихся, молодежи и рабочих будет развернута 5 и 6 мая. Будут организованы развлечения, загородные экскурсии с привлечением комсомольцев, пионеров, рабочих, домохозяек, самодеятельников, физкультурников и т. п.

В кабинете антирелигиозников организуется групповая консультация, а также выставка антирелигиозной литературы. По школам и кружкам безбожников будут даны задания выяснить, сколько обходится праздник каждому верующему и размеры последствий (пьянство, избиение жен, скандалы и драки, прогулы и т. д.). В вербную неделю в Мамукинской деревне при широком участии физкультурников и стрелковых кружков будет проведен праздник весны и нового быта. Совместно с ОСГД состоятся выезды в подшефные деревни для проведения кампании за урожай.

В. Колосов.

Тифлис, 27 апреля

КООПЕРАТИВНАЯ ДЕЛЕГАЦИЯ

Вчера, в 5 ч. вечера, из Баку прибыла кооперативная делегация союза совторгслужащих. В понедельник состоится заседание ЦП союза совторгслужащих совместно с профактивом, на котором будет заключен договор о социалистическом соревновании кооперации Баку и Тифлиса.

ВЕЧЕР ДЛЯ БАКИНСКИХ ДЕЛЕГАТОВ

Вчера в Новом рабочем клубе для находящихся в Тифлисе бакинских делегатов был устроен интернациональный концерт-вечер.

ПО ГОРОДУ

◆◆ **Наркомпрос ССРГ т. Д. Канделаки,** вернувшись из - заграницы, приступил к исполнению своих обязанностей.

◆◆ **Комитет по постройке натахтарского водопровода.** Утверждено положение о комитете по постройке нового тифлисского водопровода у Натахтарских источников.

◆◆ **Санитарное состояние города.** При тифлисском исполкоме состоялось совещание, на котором был принят ряд мероприятий для улучшения санитарного состояния города. Совещание обратило внимание на то, что коллектив безработных, занимающийся утилизацией отбросов, не соблюдает санитарных условий при работе на свалочных местах. Признано необходимым восстановить штат из 7 рабочих специально для наблюдения и очистки свалочных мест.

Совещание признало также необходимым обязать дворовых рабочих регулярно очищать уличные плевательницы и увеличить число плевательниц до 600. Плевательницы будут прикреплены цепью к стенам.

ПРОИСШЕСТВИЯ

◆◆ **Упал в Куру.** Проживающий по ул. Петрии, 5, мальчик Х. Ингуэзоров, играя со своими сверстниками на берегу Куры, упал в реку. Ингуэзарова спасли.

◆◆ **Кражи.** Обокрадена квартира В. Кобулашвили (Павловская, 4). Похищены домашние вещи на 200 руб. — Из квартиры Н. Абазадзе (ул. Николадзе, 16) похищены домашние вещи на 200 руб.

Проработка пятилетки

На третьем заседании широкой рабочей конференции Городского района с докладом о трудовой дисциплине выступил тов. **Атоев.**

Залогом проведения пятилетки должно быть увеличение производительности труда, снижение себестоимости и поднятие трудовой дисциплины. **Необходимо активное участие всех рабочих в проведении намеченных мероприятий.**

По докладу в прениях высказались т. т.: **Нанейшвили, Акопов, Пирадзе, Сирадзе, Ахпателов, Коршунов, Ломидзе, Бурчуладзе, Степанов, Шевченко** и **Топчишвили.**

От имени делегации бакинских рабочих конференцию приветствовали работница **Гаджиева** и рабочий **Буль.**

Государственные займы

Для руководства по ЗСФСР кампанией за удержание в руках трудящихся и населения облигаций выигрышных государственных займов, в частности займов индустриализации, при Зак. ЦИК образована центральная комиссия.

В комиссию входят: т. т. Элиава (пред), Гусейнов (зам.), Амбарцумян, Назаретян, Якубов, Кванталиани, Ионов, Хумарян, Генкин, Лактионов, Кузенцов, Багиров, Немерзели, Букреев, Чхенкели, Поздеев. Секретарь комиссии — начальник залитного управления наркомфина ЗСФСР тов. Сафарьян.

Аналогичные комиссии образуются в республиках, в уездах и автономных республиках и областях, при гаварак-тэм-дайранисполкомах и сельских советах.

Контрактация строительных материалов

При транспортно - строительном отделе госплана ЗСФСР, с участием представителей республик состоялось совещание, посвященное нынешнему состоянию кустарного производства строительн. материалов и контрактации продукции кустарей. Совещание заслушало доклады из Азербайджана, Грузии и Армении. В Азербайджане существует солидная сеть кооперированных «Азсанетбирлиги» трудовых артелей по добыче и переработке строительн. материала — камня, извести, песка, кирпичей, черепиц и т. д. с производительностью 950.000 кирпичей, 1.080.000 штук дюша (большие камни) и т. д.

Сеть кустарей не получает нужного развития из - за отсутствия средств. Если в текущем году будет оказана денежная помощь, то кооперированная часть кустарей, производящих строительные материалы, может усилить производство в том смягчить недостаток строительных материалов, испытываемый строительством. Задерживают развитие сети по добыче строительн. материалов плохие дороги, отсутствие транспортных средств и т. д., что удорожает доставку строительных материалов.

Грузия имеет большое число кустарных предприятий с продукцией кирпича 26 мил. штук, черепиц — 15 мил. штук, извести — 14.000 тонн и т. д. Кооперированные кустари составляют от 15 до 20 проц. Расширение производства зависит от финансирования и возможно в текущем же году удвоить, даже утроить продукцию кооперированной части.

Имеется также небольшая кооперированная сеть и в Армении, которая при усиленном финансировании может быть значительно развита и покроет почти всю нужду в строительн. материалах — камне, извести, кирпиче и т. д.

Совещание признало целесообразным контрактацию строительн. материалов кустарного производства.

Хроника искусства

◆◆ **ТЮЗ (русский сектор).** Сегодня, в 12½ час. дня, «Будь готов» С. Розанова. Постановка М. А. Вах. Худ. Г. М. Волчинский.

◆◆ **Концерт для красноармейцев** устраивает сегодня, в 11 час. дня, 2-ой гос. муз. рабфак.

◆◆ **86 грузинских художественных плакатов** на различные темы отправлено в Москву ВОКС для заграничных выставок.

Районирование ЗСФСР

С проведением районирования ЗСФСР сильно отстала от других союзных республик. К 1928-29 г. в УССР, БССР, Узб. ССР и Туркм. ССР с экономическим районированием было покончено, в РСФСР оно проведено на 75 проц., а в ЗСФСР мы только приступаем к районированию.

Предстоящий 3 мая V закавказский с'езд советов обсудит доклад об экономическом районировании ЗСФСР. Происходившие же в апреле республиканские с'езды советов Азербайджана, Армении и Грузии уже вынесли свои решения по представленным им проектам районирования республик.

В постановлении 4-й сессии Зак. ЦИК IV созыва признано необходимым закончить районирование в ЗСФСР в 1928-29 г. с тем, чтобы государственный и местный бюджет на 1929-30 г. был составлен применительно к новому административно-хозяйственному делению.

Таким образом, затронутый впервые на происходивших в 1921 и 1923 г.г. в Тифлисе краевых экономических совещаниях и затем, начиная с 1924 г., проработавшийся в Закгосплане и в специально созданных республиканских комиссиях вопрос об экономическом районировании Закавказья близок к своему практическому разрешению.

В настоящее время республики, входящие в ЗСФСР, имеют следующее административное деление: АССР делится на 13 уездов и помимо того в нее входит автономная область Нагорного Карабаха и Нахичеванская ССР; ССРА—на 9 уездов; ССРГ—на 13 уездов и помимо того в нее входят договорная республика Абхазия, авт. обл. ССР Аджаристана и авт. область Юго-Осетии.

Низовое деление республик таково: уезды и автономия Азербайджана разделены на 104 дайра (волости), дайра—на 1.102 сельсовета. Уезды Армении делятся на 37 участков (гаварамаз), участки—на 827 сельсоветов. Низовое деление Грузии неодинаково. Уезды собственно Грузии имеют только одно административное звено, так называемые «тэми», нечто среднее между волостью и сельсоветом, а только очень крупные «тэми» имеют в своем составе сельсоветы. Абхазия делится на уезды, а последние — на сельсоветы. В 1927-28 г. в Грузии с автономиями было 423 тэми и 121 сельсовет.

Средние размеры уездов и низовые административные единицы в республиках ЗСФСР крайне неодинаковы: так, средняя территория уезда в Азербайджане равна 5.700, в Армении —3.300, в Грузии—4.300 кв. клм.; территория дайра и участка—826 и 808 кв. клм., а тэми—всего 147 кв. клм. Средняя населенность уезда в Азербайджане составляет 154,8 тыс. чел., в Армении—97,6 тыс. и в Грузии—170 тыс.; населенность дайра—15,7 тыс., участка—10,7 тыс. и тэми—4,9 тыс.

Своей небольшой величиной выделяются уезды и сельсоветы Армении и тэми Грузии.

Небольшие сравнительно уездные единицы, малоукрупненные дайра в Азербайджане и участки (гаварамаз) в Армении и занимающие совершенно изолированное положение «тэми» Грузии, само собой разумеется, не представляли благоприятных условий для построения в ЗСФСР местных бюджетов, соответственно предъявляемым к ним требованиям.

Насколько неодинаковы роль и значение отдельных видов дифференцированных бюджетов республик ЗСФСР (особенно низовых бюджетных единиц: тэми, дайра, гаварамаз) показывают следующие цифры:

Удельный вес тэмского бюджета в Грузии в 1926-27 г. был равен всего 12,8 проц.; в Азербайджане вес дайрабюджета достигал 16,5 проц. и только в Армении бюджет гаварамаза занимал более нормальное положение, с удельным весом в общей сумме местных бюджетов в 30,7 проц.

Одобренные ныне на республиканских с'ездах советов проекты районирования наметили следующую картину нового административно-хозяйственного устройства республик ЗСФСР.

Азербайджанская ССР будет иметь в своем составе девять округов. Бакинский, Гянджинский, Ширванский, Кубинский, Ленкоранский, Закаталоский, Нухинский, Карабахский (в который входит на автономных правах авт. область Нагорного Карабаха, в случае ее на то согласия) и Нахичеванская ССР. Намеченные округа Азербайджана будут иметь в среднем: территорию—9.600 кв. клм., население—264 тыс. жителей. Следующей административной единицей будет дайра, число которых не должно быть более 60. Дайра делится на сельсоветы, общее количество которых (1.102) по сравнению с настоящим не изменяется.

ССР Армения проектирует устройство следующих пяти округов: Эриванский, Ленинаканский, Ново-Баязетский, Лори-Бамбакский и Зангезурский. Средний размер округа: территория 5.993 кв. клм., население 176.000. Округа делятся на 36 гаварамазов, а эти последние—на 824 сельсовета.

ССР Грузия, сохраняя входящие в нее республики Абхазию и Аджаристан и авт. область Юго-Осетию, остальную территорию проектирует разделить на шесть округов: Тифлисский, Кахетинский, Горийский, Ахалцихский, Кутаисский и Потийский, при чем средний размер округа составит: территория—9.089 кв. клм., население—449,2 тыс. жит. В названных округах намечено образование 51 района и 555 сельсоветов.

Если условно предположить, что нынешние уезды Абхазии и Аджаристана будут переименованы в районы, а Юго-Осетия для низового деления примет тот же масштаб, какой взят в уездах Грузии, и что сельсоветы во всех поименованных автономиях будут приблизительно такими же, как в ССР Грузии, то общее количество районов в ЗСФСР после проведения реформы составит 159, средняя территория района будет 1.066 кв. клм., среднее население—36,8 тыс. жителей. Количество сельсоветов в ЗСФСР, пока не произойдет некоторого укрупнения их в Армении, будет не менее 2.620. Средняя территория сельсовета будет 70,7 кв. клм., населения—1,7 тыс. жит.

Проектируемые округа ЗСФСР по размерам территории и количеству населения будут уступать округам Украины, Белоруссии, Туркменистана и Северо-Кавказского края. Что же касается районов и сельсоветов, то по своей территории те и другие в ЗСФСР будут ближе всего к районам и сельсоветам Белоруссии, по количеству же населения они уступают последним и скоро сближатся с районами и сельсоветами Украины.

Таково намеченное административно-хозяйственное деление республик, входящих в ЗСФСР. Осуществление его несомненно, поведет за собой перестройку в первую очередь местных бюджетов и оздоровление их. Новые бюджетные единицы—округа и районы—будут значительно отличаться своими правами от нынешних уездов, дайра, тэми, участков, в связи с чем должна быть совсем иная дифференциация бюджетов по сравнению с той, как она сложилась к настоящему времени. Вместе с тем, возможно, последует соответствующее сокращение расходов по содержанию аппарата, особенно в связи с уменьшением уездных единиц, а также с укрупнением районов и уменьшением их числа.

Правда, в ССР Грузии с осуществлением нового административного деления создается лишнее административное звено район, а тэми, в сущности говоря, переходят на положение сельсоветов, что, несомненно, повлечет за собой увеличение расходов по содержанию районного аппарата. Но это является неизбежной жертвой, которая не должна останавливать проведение реформы.

В заключение следует сказать, что не одно только сокращение административно - управленческих расходов и оздоровление местного бюджета стимулируют проведение районирования. Задачи реформы гораздо глубже. Ставится вопрос о согласовании внутриреспубликанского административного деления с интересами быстро развивающегося хозяйства ЗСФСР и социально-культурной жизни трудящихся масс. Речь идет о таком административном делении республик ЗСФСР, которое было бы увязано не только с удобствами управления, но и с задачами социалистического строительства республик, с максимальным развитием производительных сил, и сочетающего формы и характер управления с организацией хозяйства и перспективами развертывания последнего.

Г. З.

„Кенгура в миниатюре"

МИХ. ДАНИЛОВ.

Кто знает, что у нас в Тифлисе [illegible] зоологический [illegible] врач [illegible]

Почти никто.

[illegible] раз [illegible] снимки с какого-то огороженного пустыря с подписью «здесь будет зоосад», мелькнуло несколько заметок насчет того, что «приняты необходимые меры к пополнению зоосада животными» и... что даже «доставлен уже какой-то редкий козел»... Все, собственно.

Кто знает, что делается сейчас в городском зоосаде — подымите руку? Таковых нет.

А кто знает, что делается сейчас в зверинце «Мир животных», которым заведует «натуралист-зоолог» Бойко? Странный вопрос. Ну, конечно-же, туда привезли «семейство суматрских тигров», которых ловили «особыми металлическими сетями» сотни людей.

«Натуралист - зоолог» Бойко умеет делать бойкую крикливую рекламу своему зверинцу, мало беспокоясь о конкуренции тифлисского городского зоосада, бытие которого окружено загадочной таинственностью, но в котором наверняка нет не только тигров, но и сносных экземпляров окрестных волков.

«Натуралист» Бойко — вне конкуренции. Он знает твердо, что его «научно - показательный зверинец» без посетителей не останется: кому не захочется поглядеть на «суматрских» тигров или на нильского крокодила? «Культуртрегер» Бойко благожелательно идет навстречу культурной тяге пролетарских масс и потому назначает входную плату в 75 копеек с взрослого и в 50 к. — с ребенка. Дорого? Ничего, заплатят. Тигры это вам не несчастный козел какой - нибудь из злополучного городского зоосада. И «зоолог» Бойко спокойно собирает хорошую деньгу за свою «культуртрегерствовщину», одновременно «культивируя» в степях зверинца, конечно, за отдельную плату, и такое вполне «научное» зрелище, как «живая женщина - неуж» небывалая оптическая иллюзия (!!).

Но случайных посетителей натуралисту Бойко маловато. Он держит курс на массового зрителя. Он заключает договор с культотделом совпрофа, с наробразом. Он готов на льготы ради великого дела культурной революции. Экскурсиям — посильная скидка. Самообразовывайтесь, товарищи, не стесняй

Справочный отдел

ИЗВЕЩЕНИЯ.

● **Оргаспред ЦК КП (б) Грузии** 29 апреля, ровно в 6 час. веч., в помещ. клуба работников народного хозяйства созывает совещание. Порядок дня: 1) доклад тов. Певцова — **«О трудовой дисциплине»**. Присутствие т. т. Шогиладзе (ЦК), Машкевича М. (СПСГ), Неперова (ЦК ЛКСМГ), Георгобиани (ВСНХ), Бирюкова, Аванова, Омарова (ЮПСГ), Атоева, Долидзе, Майсураадзе (НКТ Грузии), заворгов райкомов КП (б) Гр. и ЛКСМГ, ТО, председателей трестов, председателей всех ЦП союзов, директоров, секретарей ячеек и председателей фабзавместкомов в след. предприятиях: завод им. Сталина, завод им. 26 коммуннаров, арсенал, типография «Зари Востока», завод им. Калинина, кожзавод № 1, 2 табфабрика, кирпичные заводы, ватная фабрика, бумагопрядильная фабрика, депо, трамвай, обувная фабрика, масляобойный завод и пивоваренный завод обязательно.

● **Уч. подотдел оргаспреда** ЦК КП (б) Гр. вызывает в 2-дневный срок (в комн. № 22) т. Вацбяна Алоком Сеаджановича.

● **Заседание конфликтной комиссии ТК ЛКСМГ** — 29 апреля, в 5 час. веч. Присутствие т. т. Чейшвили, Дедабришвили, Ментарджиева, Ростомяна, Сиропина, Амирханова, Гогилашвили, Чхеидзе, Ртвеладзе, Кизибекова, Герасимова, Давидова, Заводской, Кулакова, Минасяна, Хубларина и Ахвердова обязательно.

● **В ЗКУ**, в биологическом кабинете, 29 апреля, в 7½ час. веч., на об'единенном заседании кафедр биологии, географии и краеведческого кабинета состоится доклады: 1) проф. гос. университета Армении **Н. А. Троицкого** — «Растительность Гарадаглийской степи в связи с хозяйственными перспективами ее использования»; 2) **Б. А. Клопотовского** — «Почвенный покров Гаджаджановича.

● 28 апреля, в 10 час. утра, **выпуск полит. и предметных кружков ГПИ Грузии**. Всем слушателям и руководам кружков необходимо явиться без опоздания по месту занятия (Набережная, № 17, 7 трудшкола и ул. Камо, № 52, 2 трудшкола).

● **В груз. техн. об-ве.** Сегодня в 12 час. дня в индустриальном техникуме (ул. Камо, № 70)—общее собрание.

● **В ДРП** 1 мая в 9 час. утра необходимо собраться всем членам союза рабпрос — одиночкам, входящим в МК № 73.

В субботу, 27 апреля, в 3½ ч. дня, скоропостижно скончался

КОНСТАНТИН КИРИЛЛОВИЧ БЕЛОЗЕРСКИЙ,

о чем извещают жена, дети, внуки и родственники покойного.

Семен Габрелян с женой и детьми и Ашот Габрелян с глубоким прискорбием извещают родных и знакомых о смерти внучки и племянницы

ДЖУЛЬЕТТЫ.

Вынос тела сегодня, в 3 ч. дня, на Верийское кладб. из кв.—2 прох. Гогебашвили, 20. 3461

Ветеринарное управление Наркомзема Грузии с прискорбием извещает, что 25 апреля скоропостижно скончался от разрыва сердца заведующий эпизоотическим отделом управления, ветврач

Владимир Иванович Лашхаури.

Вынос тела из кв.—Университетская, 19, сегодня, в 12 час. дня, на Верийское кладбище. 3429

ЦП союза медсантруд и ресбюро ветеслужащих извещают товарищей о скоропостижной смерти ветврача

Владимира Ивановича Лашхаури.

Вынос тела сегодня, в 12 ч. дня, из ветбактлаборатории (Вакс, Университетская ул.) на Ново-Верийское кладбище. 3450

Профессора и преподаватели на курсах для усовершенствования ветеринарных врачей с глубокой скорбью извещают о скоропостижной смерти слушателя курсов, зав. эпизоот. отделом вет. упр. НКЗдр. Гр.

Владимира Ивановича Лашхаури

Раиса Израилевна и Исаак Григорьевич Обуховские, Фрида Исааковна, Яков Соломонович с сыном Тедиком Амчеславские, Софья Борисовна, Самуил Израилевич Завельские с детьми извещают родных и знакомых о смерти дорогого и незабвенного брата, шурина, деди и зятя

Наума Израилевича Хайтовича.

Вынос тела на еврейское кладбище сегодня, в 12 час. дня, из кв.—Плехановский пр., 108. 3440

Соломон Самуилович и Софья Израилевна Гершовы с дочерью Фридой и внуком Додиком и Ефрем с душевным прискорбием извещают родных и знакомых о безвременной кончине шурина, брата и дяди

Наума Израилевича Хайтовича,

последовавшей 26 апреля 1929 г., в 8 ч. веч. Вынос тела из кв.—Плехановский пр., д. 108, на еврейское кладбище сегодня, в 12 ч. дня. 3444

Анна Израилевна Хайтович с сыном Филей с глубоким прискорбием извещают родных и знакомых о безвременной кончине после краткой, но тяжкой болезни любимого мужа и отца

Наума Израилевича Хайтовича,

последовавшей 26 апреля 1929 г., в 8 ч. веч. Вынос тела из кв.—Плехановский пр., д. 108, на еврейское кладбище сегодня, в 12 ч. дня. 3445

Елена Иосифовна, Иосиф и Вахтанг Давидовичи и Сарра Ивановна Цицишвили с семьями, Ольга Давидовна Козловская с детьми, Давид и Леван Георгиевичи Посселаны с семьями извещают родных и знакомых о кончине

Давида Дмитриевича Цицишвили.

Вынос тела 29 апреля из 2-й горбольницы (ул. Камо, № 103) на Кукийское кладбище, в 4 часа дня. 3449

ПРЕПОДАВАТЕЛЬ

А. Г. КИВИТ специально готовит в университет и политехн. институт по математике и физике. Ул. Джугашвили (б. Ртищевская), 11, кв. № 6, под'езд 3-й эт., 3—4 час. дня. 3093 12—10

ВЫСШ. МАТЕМАТИКУ

интегр., диффер. исчисл., аналит геом., элементарн. матем. и физику проходит со студент., готовящимся в академии, в ВУЗ и др. учебн. завед., А. З. Саенко, ул. Камо, № 105. 2965 5—5

Скоич. инж. по

МАТЕМАТ. И ФИЗИКЕ

подгот. в ВУЗ. Коммунальная (бывш. Воронцовская) ул., № 9 (Греческий караван-сарай), кв. 16, ход с Крепостного пер., верхний этаж, с 4—8 ч. в 3344 4-2

Русский язык и обществоведение.

Готовит в ВУЗы преподаватель, оконч. унив. Сост. пов. группы, Ул. Калинина (б. Николаев.), 97. 3418

ЛЮБУЮ КНИГУ

русскую, как новую, так и старую, в 3-хдневный срок высылает наложк. платеж. отдел почтовых отправлений книжного магаз. ВЦСПС Москва, Кузнецкий мост. 20/7. 20—16 1701

РОЯЛЬ

фабр. Беккер малого разм. продается Видеть от 11—1 ч. дня и 4—5 ч. веч. Лермонтовская, 8, 2 эт., кв. прав. 3411

КВАРТИРУ

о 3-х комн. в 53 м. обменяю на такую же в районе Трибунальной, ул. Меликишвили и прилег. улиц. Вид. от 10 до 2 ч. Ул. Мачабели (б. Сергиевская), 16, во дв., кв. Питоева. 3420

РАЗЫСКИВАЮ ЛЮДМИЛУ БУКОВСКУЮ.

Знающих ее местонахожд. сообщить Ашхабад, Модесту Тугаринову. 3380 0-6

ПОРТНОЙ

Д. ПИКЕЛЬНЫЙ

принимает всевозможные работы. Выполняет осенние и зимние заказы по всем правилам искусства по журналам 29 г. Пр. Руставели (б. Головинский), № 12, против театра Руставели 3097 10—4

А. В. МИКАБЕРИДЗЕ

окончила в Париже в 1923 г.

„ИНСТИТУТ КРАСОТЫ"

Массаж лица, шеи, рук и полосолечение. Электр. паровые ванны и новейшие электр. аппараты для ухода за красотой лица. Ул. Дзнелидзе (б. Сапёрная), № 19, от 10—3 и 5—8 ч. веч., вход с переулка. 3184 10-6

С. А. ДЫШЕЛЬ,

окончив. Парижский и Берлинский Институты.

Уход за красотою лица.

Радикально уничтожает всевозможные дефекты лица, морщины, пигментацию, прыщи, красноту, веснушки, облущивание, выпадение волос, перхоть и др. Сапёрная ул., № 22. 2533 10-9

ВОЛОСОЛЕЧЕНИЕ

врачебная косметика

В. И. ДАНИЛЕВСКОЙ

Ул. Закфедерации (б. Вельяминовская), № 18.

Радикальное лечение всевозможных дефектов лица последними французскими заграничными методами: прыщей, угрей, морщин, пятен, тонк веснушек, удаляние бородавок, родинок и волос навсегда. Все виды массажа. Ванны и души. Все виды электризации, токи д'Арсонваля—Радио + люкс. Прием с 11—3 и с 5—8 ч. веч. 3119 10-7

Госуд. институт экспериментальной эндокринологии НАРКОМЗДРАВ'а

ВЫПУЩЕН в ПРОДАЖУ

СПЕРМОКРИН

ИСПЫТАН КЛИНИЧЕСКИ

показан к применению при НЕВРАСТЕНИИ, ПОЛОВОМ БЕССИЛИИ, СТАРЧЕСКОЙ СЛАБОСТИ, АРТЕРИОСКЛЕРОЗЕ и МАЛОКРОВИИ

ПРОДАЖА во всех АПТЕКАХ и МАГАЗИНАХ САНГИГИЕНЫ С. С. С. Р.

Цена флакона 30.0 1 р. 50 к.

При отсутствии препаратов заказы и задатки направляйте в институт. 2892 31—9

МОСКВА, 11, Б. Николо-Воробьинский переулок, 10.

ВЕЗДЕ ТРЕБУЙТЕ — ВСЮДУ ПОКУПАЙТЕ

Высшая парфюмерия Государственного Треста

„ТЭЖЭ" „МЫЛА туалетн. и медиц. ОДЕКОЛОНЫ и ДУХИ.

Для УХОДА за кожей, зубами и волосами: ПУДРА, КОСМЕТИКА и ГИГИЕНА

ЗАКАВКАЗСКОЕ ОТДЕЛЕНИЕ Армянский базар, 22. Телеф. 19—91.

ВСЕ ДЛЯ ЗДОРОВЬЯ — ВСЕ ДЛЯ ГИГИЕНЫ

Внимание ФОТОГРАФОВ!

НАЧАТО ПРОИЗВОДСТВО ФОТОБЛАНКОВ всех размеров по умеренным ценам. ТРЕБУЙТЕ ПРЕЙС-КУРАНТ.

АДРЕС: Тифлис, Пушкинский проезд. № 2 (против сквера) „Фото-Рекорд" Г. М. Айвазян. 3446.

Изд-во „МАКИЗ"

Тифлисское отд.—Руставели, 23, (быв. маг. Н. П. Думченко)

об'являет, что с 1-го мая т. г. магазин переходит в ведение Госуд. Технического Изд-ва

ГОСТЕХИЗДАТ

магазин заново укомплектовывается технической литературой. 3448

Продается

мал. кабин. РОЯЛЬ. Лисогорский пер., 10, Гальяну, от 1—8 ч. в. 3431

МАШИНИСТКА

принимает работу на дом. Исполкомская (б. Солодакская), 20, кв. 3. 3281

ПРОДАЕТСЯ

гостин. мягк. мебель из 9 предм. Чавчавадзевская, 7, нижн. этаж. 3433

Продаются

посуда, орехов. стол, тумбочка мрам. золот. рамы, мольберт. Ул. Давиташвили (б. Вознесенск.), 17, верхн. эт. 3452

Продаются

зерк. шифоньерка, туал., пара никелир. кроватей хорош. варш. раб. Ул. Гурамишвили (б. Тер-Гукасовская), 8. Стуч. в окно от 10 до 3 ч. и от 5 до 8 ч. веч. 3432

СЕРВИЗ загр. марки „Jipf" 75 пр. и кабинет: стол, шкаф, кресло орех. стиль „Модерн" прод. От 10—12, от 4—6 ч. Адр.: Казбекская, 39, Корхаиди. 3458

Гортняжная мастерская **В. Д. ПОГОСЯНА,** находящ. по Исполкомской ул., **ПЕРЕШЛА** на пр. Руставели, № 12. Прием заказов мужских и дамск. верхн. платьев. 3442 0—1

ПОСТАНОВЛЕНИЕ № 176

Междуведомственного тарифного совещания при правлении ЗКВ ж. д. (4/п).

О возобновлении местного тарифа на проезд закосавлахимовских голубелюбителей.

На проезд закосавлахимовских голубелюбителей от и до всех станций ЗКВ ж. д. на расстояние не свыше 350 километров в местном сообщении в количестве не более 450 человек настоящим устанавливается **местный тариф** по ставкам действующего воинского тарифа.

Настоящий тариф применяется при отправлении голубелюбителей по предъявлении на станциях отправления удостоверений, удостоверенной форме, выдаваемых на каждого голубелюбителя закосавлахимовским, проверенных отделом сборов, устанавливается сроком по 31-е декабря 1929 года и вводится в действие по истечении 7-ми дней со дня настоящего опубликования.

Зам. председателя Международственного тарифного совещания при правлении ЗКВ ж. д. Тер-Микаэлян.

Управляющий делами МТС **Вердеревский.**

ПОСТАНОВЛЕНИЕ № 177

Междуведомственного тарифного совещания при правлении ЗКВ ж. д. (4/п)

О продлении срока действия пассажирских тарифов Закавтопромторга.

Срок действия всех пассажирских тарифов Закавтопромторга, установленный по 1 мая 1929 года, считать продленным без всяких изменений по 1 июня 1929 года.

Зам. председателя Международственного тарифного совещания при правлении Зак. ж. д. Тер-Микаэлян.

Управляющий делами МТС **Вердеревский.**

ПОСТАНОВЛЕНИЕ № 178

Междуведомственного тарифного совещания при правлении ЗКВ ж. д от 27-го апреля 1929 года

О введении местного тарифа на проезд военнослужащих на участке Тифлис—Вазиани.

Проезд военнослужащих в жестких вагонах от и до станций участка Тифлис—Вазиани совершается по месячным билетам с оплатой стоимости проезда по воинскому тарифу (по требованию формы № 1).

В изъятие из действующих общих правил, разрешается обмен воинского перевозочного документа на билет-карточку численностью до 50 поездок с расчетом за каждую поездку.

Билет-карточка выдается на имя воинской части с наложением штемпеля „воинский", и лица, едущие по этому билету, обязаны предъявлять удостоверения, свидетельствующие об их принадлежности к данной воинской части.

Выдача билетов-карточек воинским частям совершается отделом сборов ЗКВ ж. д. через часть контроля воинских перевозок управления представителя Наркомвоенмора на Зак. жел. дор.

Тариф устанавливается по 1-е сентября 1929 года и вводится по истечении 7-ми дней со дня настоящего опубликования.

Зам. председателя Международственного тарифного совещания при правлении ЗКВ ж. д. Левашов.

Управляющий делами МТС **Вердеревский.**

ПОСТАНОВЛЕНИЕ

Главного управления шоссейных и грунтовых дорог и автомобильного транспорта ЗСФСР

1929 года апреля 26, г. Тифлис.

О правилах городского и междугородного авто-сообщения общего пользования.

В целях урегулирования вопроса городского и междугородного авто-сообщения общего пользования на территории ЗСФСР Главное управление шоссейных и грунтовых дорог и автомобильного транспорта ЗСФСР в развитие и дополнение действующих на территории республик, входящих в состав ЗСФСР, постановлений о правилах городского и междугородного авто-сообщения постановляет:

1. Все государственные учреждения, кооперативно-автомобильные товарищества, общественные организации и частные предприятия, эксплоатирующие авто-транспорт на городских и междугородных авто-сообщениях общего пользования, должны допускать к эксплоатации лишь авто-машины, удовлетворяющие нижеследующим требованиям:

а) Все эксплоатируемые автомобили общего пользования на городских и внегородских авто-сообщениях должны удовлетворять всем требованиям правил технической эксплоатации, для чего авто-машины должны подвергаться, кроме периодического технического осмотра авто-инспекцией республиканских управлений шоссейных и грунтовых дорог и автомобильного транспорта, еще и положенному ежедневному техническому осмотру авто-хозяйствами перед выпуском машин на работу, о чем должна быть соответствующая отметка на путевом документе каждой машины.

б) К управлению авто-машинами общего пользования допускать лишь лиц, снабженных соответствующими шоферскими удостоверениями, дающими право езды на машинах.

Примечание. К управлению автобусами общего пользования допускаются водители не моложе 20 лет и прошедшие повторное психо-техническое испытание.

в) Все эксплоатируемые машины должны содержаться опрятно, быть окрашены, обиты материалом, не портящим одежду пассажиров, сидения должны быть исправны, машины снабжены верхом и походными аптечками для оказания первой помощи.

г) На эксплоатируемых авто-машинах общего пользования не допускать перегруженности сверх установленной нормы.

Примечание. 1. На авто-машинах общего пользования места должны быть нумерованы.

2. При полной нагрузке авто-машины пассажирами багаж (на ручной) перевозится на специальных машинах.

2. Всем перечисленным в § 1 настоящих правил предприятиям иметь в местах отправления и назначения оборудованные помещения для ожидающих пассажиров и хранения багажа.

3. По пути следования авто-машин междугородного сообщения всем перечисленным в § 1 предприятиям надлежит иметь запасы горюче-смазочных материалов и авто-резины.

Примечание. Означенные склады должны иметься в конечных пунктах линии сообщения, а на линиях большого протяжения—через каждые 150—200 км.

4. На машинах общего пользования не разрешается перевозка заразных пассажиров.

5. Для наблюдения и контроля правил технической эксплоатации авто-машин предприятиям надлежит иметь на эксплоатируемых авто-линиях линейных контролеров.

6. Наблюдение за проведением в жизнь и выполнением настоящих правил возлагается на авто-инспекцию республиканских управлений шоссейных и грунтовых дорог и автомобильного транспорта и местные дорожные органы.

7. Действие настоящего постановления распространяется по всей территории ЗСФСР.

8. Настоящее постановление входит в силу с 10 мая т. г.

Начальник главн. управл. шоссейных и грунтовых дорог и автомобильного транспорта ЗСФСР **Урушадзе**

3455 Начальник автомобильн. отдела **Азарной.**

ЩЕНКИ-НЕМ. ОВЧАРКИ продаются. Ул. Николадзе (б. Дутешская), 27, от 2—8 ч. 3443

Продаются стол. стол, больш. стекл. банки для маринада. Ул. Акопа-Акопяна (быв. Сурп-Нишанская), 2, Оганджанова, в районе Армянского базара. 3456

Правление кооперативной артели инвалидов „ГЛАРДЖА"

29 апреля т. года, в 3 часа дня, в помещении конторы артели—ул. Закфедерации (б. Вельяминовская), 12,—

НАЗНАЧАЕТ ПУБЛИЧНЫЕ ТОРГИ

на продажу табачных изделий Абхазской Гостабфабрики, находящихся на хранении в складе артели „ГЛАРДЖА". 3374 2—4

3460 4—2

ТЕАТР ГОРИСПОЛКОМА Помещ. Тифлисского Рабочего театра ТРТ

МУЗЫКАЛЬНАЯ КОМЕДИЯ (Трудколлектив)

под упр. Ю. И. Леонидова и гл. режиссерством Федора Августова.

СЕГОДНЯ, 28 апреля, **„БАЯДЕРКА"** восточный балет

Дирижер З. Захаров. Балетмейстер Е. Л. Сокоржинский.

Билеты продаются в кассе театра. По заявкам месткомов и членам проф союз. скидка 50%. 3417 0—1

ВЫСТАВКА КАРТИН ХУДОЖНИКА Б. РОМАНОВСКОГО

ОТКРЫТА ЕЖЕДНЕВНО: Утром от 10 до 2 ч. Веч. от 7 до 10 ч. Помещение О-ва гр. художников. Пр. Руставели, под гост. „ОРИАНТ". Плата за вход 25 коп., учащ. и красноармейцам 10 к., ученическ. экскурсан. по 5 к. 3301 0—3

Зал Госконсерватории Понедельник, 29-го апреля,

БОЛЬШОЙ ВЕЧЕР-КОНЦЕРТ.

Уч. профессора, преподав., артисты оперы и студенты. В программе: ансамбли и сольные номера. Грузинский квартет. Симфонический оркестр. Начало в 8½ ч. веч. Билеты в кассе консерватории. 3454

Сегодня, 28-го АПРЕЛЯ,

СКАЧКИ

Начало в 1 час дня. 3422 Следующие скачки 5-го мая.

К НАМ В ТИФЛИС **В ЗВЕРИНЕЦ ПРИЕХАЛИ** РЕДЧАЙШИЕ ХИЩНИКИ **суматрские ТИГРЫ**

СПЕШИТЕ ВИДЕТЬ, т. к. ЗВЕРИНЕЦ СКОРО УЕЗЖАЕТ. Сад б. Арто, Плехановский пр., № 105.

Лекционно-экскурсионное бюро КО СПСГ доводит до сведения всех фабзавместкомов о том, что им заключено соглашение с администрацией зверинца „Мир животных" на проведение экскурсий по путевкам кино-лекционного экскурс. бюро по цене 25 коп. с экскурсанта. В экскурсии должно быть не менее 10 человек и неограниченно. Осмотр зверинца ежедневно с 8 ч. утра до 10 час. веч., не исключая праздничных дней. Путевки выдаются ежедневно в кино-лекционном экскурсионном бюро КО СПСГ от 9 ч. до 3 с пол. час. дня. Л. Э. БЮРО КО СПСГ. 3357 0—7

Государственный музыкальный трест „МУЗТРЕСТ"

извещает всех своих клиентов, что тифлисское отделение **ПЕРЕДАНО** единому рабочему кооперативу—**ЕРКООПУ**, который производит продажу изделий треста:

1) в магазине по ул. Коминтерна, № 5, музыкальные товары и ноты,

2) в депо пианино и роялей по ул. Коминтерна, № 6.

3457. Уполномоченный Правления треста **Тарханов.**

Продаются дом. вещи и стен. часы. Ул. Чахрукадзе (б. Мухранская), № 19, кв. Зурабова. 3439

Нижеуказанные документы (утерянные и похищенные) **считать недействительными**

Матр. свид. и диплом об ок. высш. курс. на имя Елены Тер-Никогосовой

Граф. ин. за № 12165, уд. личн. и восп.-уч. кн. на имя Алексея Ермилова

Удост. за № 1031, выд. Закут. на имя Керима Гулиева

Хлебн. заб. кн. на имя Анны Джанаташвили

Ломб. кн. за № 74739

Лит. за № 361012, выд. ГПУ, и уд. з № 4795, выд. ГПУ на имя Евгении Тер-Степановой

Хлебн. заб. кн. на имя Мамеда Гусейн Мамедова

Ерпоп. кн. на имя Александра Кафина

ТЕАТРЫ ГОСКИНПРОМА

ГАНТИАДИ	„СЕДЬМОЙ СПУТНИК" В понедельник 1 день „Ибрагим и Голерзи"
АРФАСТО СОЛЕЙ	Последний день „ЧАНГ" С 29/IV в Арфасто-„Капризы Екатерины II" В Солей—„Мнимый Атторней"
АПОЛЛО МИНЬОН	„В ГОРОД ВХОДИТЬ НЕЛЬЗЯ" С 29/IV в Аполло-„Чикаго" В Миньоне-„Сердце Азии"
ПАЛАС	„ДОННА ЖУАННА" С 29/IV „Две сиротки"
ДАРБАЗИ	„ГРАФ МОНТЕ-КРИСТО" 1 и 2 серии. С 29/IV—1 и 2 сер.
ПРОЛЕТАРИЙ	„АБРЕК ЗАУР"

3000 0-24

Сегодня дневн. детск. сеанс в кино „Солей"

НУЖНА дом. работница. Ул. Кадинина, № 37, верхн. эт., кв. врача. 0105

Продаются книжн. шкаф и дубов. буф. Лермонтовская, 23, ниж. эт., стуч. 3451

С понедельника, 29/IV, в кино **АПОЛЛО** выдающийся фильм американского производства

„ЧИКАГО"

Режиссура: Сесиль-де Миль, Франк Уроон. В гл. ролях: Ф. ХАВЕР, В. ВАРКОНИ.

Прекрасная разработка отдельных положений, мастерское использование вещей, парадоксальное осмысление надписей—вынуждают признать эту ленту самым выдающимся событием сезона.

КИНО ГАЗЕТА № 14 3460

С понедельника, 29-го апреля, в кино-театрах

СОЛЕЙ	МИНЬОН	АРФАСТО	ПАЛАС
РИЧАРД ТОЛМЕДЖ в комедии загрён. произв. „Мнимый Атторней"	МОНОПОЛЬНО „СЕРДЦЕ АЗИИ" (Афганистан) „В этой фильме мир впервые видит запретную страну, веками закрытую для „неверных"—европейцев". Руковод. экспед. В. Ерофеев Оператор В. Беляев.	Художеств. картина „КАПРИЗЫ ЕКАТЕРИНЫ II-ой" Режиссер П. Чардынин. Оператор Д. Демуцкий. Художник Кричевский.	Лиллиан и Дороти Гиш в картине „ДВЕ СИРОТКИ" Постановка мирового режис. Давида Гриффита.

СКОРО „ДВА БРОНЕВИКА" СКОРО 3459

ВЫШЕЛ И РАССЫЛАЕТСЯ № 4 ЕЖЕМЕСЯЧНОГО ЛИТЕРАТ.-ХУДОЖ. ЖУРНАЛА **„НА РУБЕЖЕ ВОСТОКА"** (орган Зак. ассоциации пролетписателей)

ЦЕНА НОМЕРА ВСЮДУ 50 КОП.

ВЫШЛА И ПОСТУПИЛА В ПРОДАЖУ ОДНОДНЕВНАЯ ГАЗЕТА **„В ПОХОД ЗА УРОЖАЙ"** ЦЕНА 5 КОП. 0 2—2

Продается во всех экспедициях и киосках издат. „ЗАРЯ ВОСТОКА" и Контраг-ства печати и в жел.-дор. киосках.

ИЗДАТЕЛЬСТВО КОММУНИСТИЧЕСКОЙ АКАДЕМИИ

Москва, 19, Волхонка, 14.

„ЭКОНОМИЧЕСКАЯ ЭНЦИКЛОПЕДИЯ"

ПРЕЗИДИУМ РЕДАКЦИИ:

Бухарин Н. И., Двойлацкий Ш. М., Кржижановский Г. М., Крицман Л. Н., Милютин В. П., Осинский В. В. и Смит М. Н.

„ЭКОНОМИЧЕСКАЯ ЭНЦИКЛОПЕДИЯ" дает освещение всех важнейших экономических проблем с точки зрения революционного марксизма.

Весь материал „Экономической Энциклопедии" будет разбит на следующие отделы: 1) История экономической мысли, 2) История хозяйства, 3) Политическая экономия, 4) Империализм и мировое хозяйство, 5) Экономика СССР, 6) Сельское хозяйство, 7) Промышленность, 8) Транспорт, 9) Торговля (внутренняя и внешняя), 10) Деньги и кредит, 11) Государственное и местное хозяйство, 12) Труд и рабочий вопрос, 13) Коммунальное хозяйство и жилищный вопрос, 14) Кооперация, 15) Демография, 16) Экономическая география, 17) Статистика, 18) Разное.

Об'ем энциклопедии намечен в 8—10 томов, по 800 страниц в каждом томе плюс карты.

Первый том выйдет в свет во второй половине 1929 года.

УСЛОВИЯ ПОДПИСКИ:

Цена каждого тома 8 р. Задаточный взнос при подписке—5 р.

В ГРУЗИИ И АРМЕНИИ подписка принимается уполномоченным издательства т. ФРОНЦКЕВИЧЕМ Б. Ф. и отделением ГИЗ РСФСР.

Полномочия гр-на МАЗИНА и его субагентов по приему подписки на издания Ком. академии **АННУЛИРУЮТСЯ.**

Подписку по почте направлять по адресу: Москва, 19, Волхонка, 14, Издательству Коммунистической академии.

ПОДРОБНЫЕ ПРОСПЕКТЫ ВЫСЫЛАЮТСЯ БЕСПЛАТНО ПО ПЕРВОМУ ТРЕБОВАНИЮ.

3393 2—2

ТИПОГРАФИЯ ГАЗЕТЫ «ЗАРЯ ВОСТОКА», УЛ. САШИ ЦУЛУКИДЗЕ № 4. ГЛАВЛИТ № 992.