ЦЕНА 5 КОП. ГОД ИЗДАНИЯ 8-й

ЗАРЯ ВОСТОКА

ОРГАН ЗАККРАЙКОМА ВКП (б) и ЦИК ЗСФСР

Პროლეტარელნო ყველა ქვეყნის, შეერთდით! Пролетарии всех стран, соединяйтесь! Butun elqələrin proletarları, birləşin! Գրեթե բոլոր երկրների պրոլետարներ, միացեք!

Редакция и главная контора: Тифлис, пр. Руставели, 36. Телеграфный адрес—Тифлис ЗАРЯ

Телефоны редакции и главной конторы:

Телефонограммы	26-11	Репортерская	14-96
Ответ. секр. редакции	8-91	Ночной выпуск	8-08
Ночной секретарь	22-61	Зав. издательством	23-31
Технич. секретариат	18-73	Бухгалтерия	20-68
Информацион. отдел	9-10	Отд. распространения	16-73
Рабочий отдел	8-04	Экспедиция	16-73
Рабселькор. отдел	8-04	Бакинская экспедиция	13-45
Парт. отдел	14-14	Отдел об'явлений	26-11
Листок РКИ	14-14	Типография	5-08
Эконом. отдел	20-87		
Иностр. отдел	20-87		
Отдел Востока	20-87		
Отд. „Сов. Закавк."	7-49		
Литер. отдел	14-96		

С жалобами на недоставку газет в Тифлисе звонить по телефону 16-73

Подписная плата на 1929 г.

Общая (Для учр. и частных гражд.)		Льготная (Для рабочих, служащих и крестьян)	
На 12 месяцев	13 р. 50 к.	На 12 месяцев	10 р. —
„ 6 „	7 р. —	„ 6 „	5 р. 50 к.
„ 3 „	3 р. 60 к.	„ 3 „	2 р. 85 к.
„ 1 „	1 р. 25 к.	„ 1 „	1 р. —

С приложением собрания сочинений В. И. Ленина—30 р. | С приложением собрания сочинений В. И. Ленина—25 р.

Заграницу на 1 мес.—1,5 дол., 3 м.—4,5 д., 6 м.—8 д., 12 м.—15 д.

ЧЕТВЕРГ, 16 МАЯ 1929 г.
№ 108 (2076)

ТАРИФ НА ОБ'ЯВЛЕНИЯ
(За строку петит-перел)
Позади текста — 80 к. Среди текста — 1 р. 60 к.
Многородимет позади текста—1 р. 50 к.; среди текста—3 р.
При многократном печатании—скидка по соглашению. Сверх тарифа взимается 10 процентов городского налога.
Об'явления принимаются в главной конторе (пр. Руставели, 36) с 9 до 3½ ч. дня, после чего взимается дополнительно 10 процентов.
Об'явления:
Москва—Мал. Ржевский пер., 6. Баку—Б.-Московская гостиница, № 10, телеф. 5-33. Батум—ул. III Интернационала, 36. Эривань—ул. Абовьяна, 8. Сухум—ул. Октябрьской революции, 10. Ленинакан—Ул. 16, дом № 36. Гянджа—угол улицы Сабира и „28 апреля". Кутаис—ул. Розы Люксембург.

СЕГОДНЯ В НОМЕРЕ

В ПРУССКОМ ЛАНДТАГЕ Гржезинский выступил с циничными объяснениями в ответ на запрос комфракции.
АНГЛО-РУССКИЙ КОМИТЕТ готовит отчет о поездке в СССР.
В Эривани и Цамакаберте ЗАКОНЧЕНА ПОСТРОЙКА ХОЛОДИЛЬНИКОВ.
Из ряда мест поступают сведения о ВПОЛНЕ УДОВЛЕТВОРИТЕЛЬНОМ ПОСЕВЕ ХЛОПКА.
РЕЗОЛЮЦИЯ ТИФЛИССКОГО ПАРТ'АКТИВА об итогах пленума ЦК и ЦКК ВКП (б) и XVI партконференции.
РАБКОРЫ-ЖЕЛЕЗНОДОРОЖНИКИ проверяют состояние трудовой дисциплины на тифлисском ж.-д. узле.
СТАТЬИ: ПЕРЕДОВАЯ — «Новый этап посевной кампании»; ГУСТЫРЬ — «Лесное хозяйство ЗСФСР»; САЛАДРИДЗЕ — «Вопросы кустарной промышленности»; С. Крылова—«К партсовещанию по вопросам музыки».
ФЕЛЬЕТОН: МИХ. ДАНИЛОВ — «Бриллиантовый кристалл».

18 МАЯ

последний срок очередного—майского—взноса 6-го по коллект. подписке

Во избежание прекращения высылки газеты и приложений соч. В. И. ЛЕНИНА необходимо коллективным подписчикам в указанный срок ВНЕСТИ ОЧЕРЕДНЫЕ ВЗНОСЫ.

ИНОГОРОДНИМ ПОДПИСЧИКАМ при посылке очередного взноса на переводе следует обязательно наклеить АДРЕСНУЮ НАКЛЕЙКУ, по которой получаются газеты.

ОЧЕРЕДНЫЕ ВЗНОСЫ НЕОБХОДИМО ДЕЛАТЬ ИСКЛЮЧИТЕЛЬНО по месту первоначальной сдачи подписки.

Издательство „ЗАРЯ ВОСТОКА".

ГРЖЕЗИНСКИЙ ВЫРАЖАЕТ ПРИЗНАТЕЛЬНОСТЬ УБИЙЦАМ РАБОЧИХ

12 коммунистов исключены из заседаний ландтага

Красные фронтовики распущены в Вюртемберге и в Любеке

ПРЕДЛОЖЕНИЕ КОМФРАКЦИИ ЛАНДТАГА

БЕРЛИН, 14-V. (Закгаг). — Как сообщалось, в прусском ландтаге обсуждалось предложение, внесенное коммунистами после первомайских событий **об отстранении от должности берлинского полицей - президента Цергибеля, виновных в кровопролитии полицейских, офицеров и чиновников, а также отмене запрещения уличных демонстраций и запрещения «Роте Фане».**

С мотивировкой коммунистического предложения выступил т. **Каспер.** В своей речи он заявил:

«Берлинское выступление социал-демократии представляет собой **натиск реакции на коммунизм в международном масштабе. Социал - демократам не удастся свалить с себя ответственность за кровавые события.** Берлинская полиция запятнала себя кровью людей, которые не принимали никакого участия в первомайских событиях. **Подлинные виновники кровопролития сидят в министерстве внутренних дел, полицей - президиуме и центральном комитете социал - демократической партии. Германская социал - демократия держит стремя фашизму, чтобы помочь ему усесться в седло».**

РАСПРАВА С КОМДЕПУТАТАМИ

БЕРЛИН, 14-V. (Закгаг). — На заседании ландтага, в связи с бурными прениями по запросу о майских событиях, **12 коммунистов исключены из заседания, из них 7 человек на 8 заседаний.**

ГРЖЕЗИНСКИЙ БЕЗ «ПЕРЧАТОК»... И БЕЗ МАСКИ

БЕРЛИН, 14-V. (Закгаг).—В прениях по предложению коммунистической фракции выступил с об'яснениями прусский министр внутренних дел социал - демократ Гржезинский; он заявил, что **прусское правительство отклоняет всякую ответственность за убийство в первомайские дни.**

В перчатках, — сказал Гржезинский,—**такие бои не могут вестись. Полиция заслуживает признательности за ее поведение.**

В заключение Гржезинский выступает в защиту запрещения «Роте Фане» и красного союза фронтовиков и категорически подчеркивает, что **запрещение красного союза фронтовиков остается в силе.**

Представители социал - демократов и всех буржуазных партий одобрили поведение Цергибеля и Гржезинского. Представитель **национал - социалистов** с удовлетворением подчеркнул, что **именно социал - демократический министр внутренних дел и начальник полиции боролись против идей, которые социал - демократия защищала столетиями.**

Представитель **народной партии** рекомендует **применять в будущем подавлении массовых выступлений газы, вызывающие слезоточение.**

Представитель **социал демократов** заявляет, что **«государство вправе запрещать организации, которые сознательно готовят переворот».**

ПО ПРИМЕРУ ОСТАЛЬНЫХ

БЕРЛИН, 14-V. (Закгаг). — **Правительство Вюртемберга и сенат Любека распустили и запретили красный союз фронтовиков. Имущество союза конфисковано.**

ПРОТЕСТЫ МЕЖДУНАРОДНОГО ПРОЛЕТАРИАТА

НЬЮ - ИОРК, 14-V. (Закгаг). — В Нью - Йорке состоялась **трехтысячная рабочая коммунистическая демонстрация** протеста против первомайской расправы берлинской полиции.

СТОКГОЛЬМ, 14-V. (Закгаг). — По сообщению органа датской компартии «Арбейтер Бладетт», 6 мая по всем предприятиям Копенгагена распространялась летучка компартии, содержавшая обращение о событиях в Берлине и призывавшая рабочих выразить солидарность с берлинскими рабочими. **На состоявшемся митинге при участии 10.000 рабочих принята резолюция с резким протестом против полицейского террора в Берлине.**

ВОЙНА НА ЮГЕ КИТАЯ

Гуандунцы терпят поражения

Непосредственная угроза Кантону

БАЙ ЦЗУН-ЧИ ИДЕТ НА КАНТОН

ШАНХАЙ, 14-V. (Закгаг). — Гуансийцы **прорвались через гуандунскую линию** и обратили в бегство войска гуандунской группировки. Таким образом, **создана непосредственная угроза Кантону, занятие которого наступающими войсками Бай Цзунчи ожидается каждую минуту.**

По сообщениям из Гонконга, в Кантоне паника. Британские силы в Гонконге держатся наготове к отплытию в Кантон, если понадобится.

БОЯТСЯ КОММУНИСТИЧЕСКОГО ВОССТАНИЯ

ЛОНДОН, 14-V. (Закгаг). — Пекинский корреспондент **«Таймса»** сообщает, что в Китае **боятся коммунистического восстания среди кантонских войск.**

ХУНАНЬСКИЕ ВОЙСКА ВТОРГЛИСЬ В ГУАНЬСИ

ШАНХАЙ, 14-V. (Закгаг). — Хунаньские войска, вторгшиеся в Гуаньси четырьмя колоннами, **заняли Чжанчжоу** и готовятся к наступлению на Гуэйлин.

ПЕРЕБРОСКА ВОЙСК НА СЕВЕР

ШАНХАЙ, 14-V. (Закгаг). — Из Ханькоу сообщают о дальнейших перебросках войск на север, что расценивается как **мера, направленная против Фын Юй-сяна.** Пассажирское движение по линии Пейпин — Ханькоу совершенно прекращено.

АНТИЯПОНСКОЕ ВЫСТУПЛЕНИЕ В МАНЧЖУРИИ

ХАРБИН, 14-V. (Закгаг). — По японским сообщениям, несколько сот китайцев напали на японских полицейских, охраняющих владения японской компании «Кангпо Кунсу» в Манчжурии. **Двое японских полицейских ранены, один убит.** Японская полиция отправила на место столкновения крупный отряд. Японский консул заявил мукденским властям протест.

ЯПОНСКОЕ ТУРНЭ ПО МАНЧЖУРИИ

ХАРБИН, 14-V. (Закгаг). — В Харбин приезжает японский товарищ министра финансов **Курода,** который вместе с группой японских чиновников об'езжает различные манчжурские центры.

КРУПНОЕ ДИПЛОМАТИЧЕСКОЕ ПОРАЖЕНИЕ НАНКИНА

НЬЮ-ИОРК, 14-V. (Закгаг).—**«Нью-Йорк Таймс»** поместила инспирированное сообщение из Вашингтона, в котором говорится, что державы уведомили правительство С.-А. С. Ш о своем несогласии на отказ от привилегий и экстерриториальности в Китае.

В связи с этим **правительство С.-А. С. Ш. уведомит Китай, что оно готово продолжать переговоры по этому вопросу, но не согласно на немедленную отмену привилегий и экстерриториальности.**

ПРИ ИСПОЛНЕНИИ «ИСТОРИЧЕСКОЙ МИССИИ».

«Созыв последней сессии подготовительной комиссии предполагается в октябре - ноябре 1929 года и тогда будет считаться, что все подготовлено к созыву большой международной мирной конференции» (Из заявления т. Луначарского).

Новый этап посевной кампании

Значительная часть весенних сел.-хоз. работ на полях ЗСФСР уже закончена. В большинстве зерновых районов уже произведены посевы, а из некоторых даже начинают поступать сведения о состоянии яровых всходов.

Однако, считать, что посевная кампания закончилась, и предаваться демобилизационным настроениям преждевременно и ошибочно. Разнообразие естественно - климатических условий и наличие многих культур в нашем сельском хозяйстве создают крайнюю пестроту в ходе весенних с.-х. работ. Если в некоторых районах уже теперь надо начинать подготовку к сбору урожая, так как недели через три эта пора наступит, то **на хлопковых полях еще продолжается лихорадочная работа, еще не закончилась вспашка, а тем более сев.** По последним сведениям, в Азербайджане посев хлопка произведен пока лишь на 50-55 процентов и еще, примерно, десятую часть площади надо вспахать.

Точно так же и в ряде нагорных районов, освободившихся от снега ранней десять тому назад или немного ранее, посевные работы далеко еще не завершены.

Таким образом, еще идет борьба вокруг разрешения одной из важнейших задач нашего сельского хозяйства в текущую посевную кампанию — максимального расширения площади хлопка и под'ема его урожайности. Исход этой борьбы нельзя считать пока обеспеченным. Удается ли, например, в Азербайджане засеять хлопком добавочных 25 тысяч гектаров, или 20 тысяч, или еще меньше—это определится в ближайшие 9-10 дней, **это решается сейчас всем ходом работы соответствующих организаций, обслуживающих хлопководство.**

Упущенное, недосмотром, опозданием на 1-2 дня можно сорвать сейчас успешный результат огромной подготовительной работы.

А между тем из ряда хлопководческих районов поступают сведения о задержке в доставке и распределении семян, а также авансирования хлопководов, о затруднениях бедноты в пахотных работах, о том, что даже некоторые колхозы еще не успели выполнить плановые задания в отношении посевов хлопка.

Необходимо и с.-х. кооперации, и органам наркомзаемов, и всем местным организациям неослабно продолжать работу, подтянуться и усилить напряжение там, где эта работа была недостаточной.

Но если преждевременно еще говорить о результатах посевной кампании, то **итоги подготовки к весеннему севу** уже определились, и они были подведены на только что состоявшемся третьем закавказском совещании уполномоченных по посевной кампании.

Совещание констатировало, что **условия для выполнения основных задач весенней посевной кампании в ЗСФСР,**—т. е. расширения площади посевов согласно директиве правительства на 9,2 процента и повышения урожая на 3 процента,—**благоприятны.** В результате напряженной работы всех организаций, связанных с сельским хозяйством и принявших участие в подготовке к весеннему севу, **«определенно выявилась тяга крестьянских масс к расширению посевных площадей, к рациональным методам земледелия** и определенный отход от агрикультурной косности».

Вместе с тем совещание отметило множество недочетов, ошибок, проявлений бюрократизма, халатности, подчас преступной небрежности по всем линиям этой подготовительной работы. Стопроцентная реализация благоприятных условий, созданных для выполнения директив партии и правительства о расширении посевов и повышении урожайности, должна быть обеспечена решительным преодолением всех этих недочетов, твердой борьбой со всеми безобразиями, безответственностью и расхлябанностью в аппаратных организациях и в их руководстве.

Обеспечение это должно быть доведено до конца. Завершение пахотных работ и сева не означает окончания посевной кампании. **Сейчас начинает развертываться новый этап ее, этап непосредственной борьбы за урожай.** И на этом этапе перед нами стоит ряд важнейших задач.

Защита посевов от различных вредителей, борьба с саранчей, с полевками и т. д., обеспечение посевов своевременным и полным поливом путем более рационального водопользования и, наконец, подготовка к сбору урожая — вот в основном эти задачи. Совещание уполномоченных по посевной кампании признало необходимым теперь же начать подготовку к сбору урожая и приему сырья по заготовкам.

Здесь также необходим ударный, боевой темп работы, поскольку **организованную широкую планомерную помощь бедняцким хозяйствам и колхозам в сборе урожая** мы до сих пор не проводили и впервые приступаем к ней.

С неослабным напряжением содействовать успешному завершению пахотных и посевных работ на оставшихся еще и важнейших участках нашего сельского хозяйства и развернуть подготовку к сбору урожая —таковы основные задачи на данном этапе посевной кампании.

„Правда" об опыте досрочных чисток

(По телефону от нашего московского корреспондента).

МОСКВА, 15-V. В московской организации проведение чистки партии по ячейкам начнется в ближайшие дни. Касаясь опыта проведенных досрочных чисток, «Правда» сегодня пишет:

«Досрочные чистки показали, что для того, чтобы обеспечить активное участие партийной массы и беспартийных рабочих, при проверке необходима большая предварительная раз'яснительная работа, раскачка массы. Там, где это было сделано, сотни беспартийных участвовали на собраниях, составляя 50—75 проц. участников.

Любопытно отметить, что активно выступали беспартийные рабочие при чистке ячейки на «Красной Розе» в Хамовниках тогда, когда затрагивали цеховые производственные вопросы.

Самое большое значение имеет при проведении чистки, как показали опытные досрочные проверки, правильное руководство собраниями со стороны проверкомов. Там, где руководство выпускалось из рук, собрания срывались с уровня принципиальных политических вопросов на копание в мелочах, разменивались на выспрашивание ненужных автобиографических подробностей.

Проверочные чистки еще раз подчеркнули всю важность установления с самого начала правильного подхода со стороны проверочных комиссий к проверяемым. Известная натянутость собраний вначале, натянутость, доходившая до того, что те или иные старые члены партии, активно участвовавшие в боях на фронтах войны, идя на чистку, волнуются так, что у них ходуном ходят руки, наблюдались почти повсеместно. От умения проверочной комиссии, от ее способности создать сразу же товарищескую обстановку зависит очень многое. Необходимо рассеять эту боязнь, добиться того, чтобы проверяемые партийцы почувствовали себя в своей товарищеской среде, а не перед судилищем. Эти вопросы требуют к себе большого внимания со стороны проверкомов. Создание спокойной товарищеской обстановки в работе предохранит нас от многих серьезных ошибок.

Надо сказать, что в общем опытные проверки показали, что партийная масса правильно усвоила задачи чистки и активно участвует в ней.

Процент исключенных по 6-8 проверенным ячейкам колеблется от 4 до 15; ниже по рабочим ячейкам, выше по советским и вузовским ячейкам».

* * *

В ОРК ЦК ВКП (б) состоялось совещание женщин, работающих в народных комиссариатах и в центральных советских учреждениях. Присутствовало 53 активистки. Совещание обсудило вопрос о роли и задачах женщин в чистке партии и советского аппарата. Во время чистки, по мнению совещания, необходимо добиться исключения из партии злостных неплательщиков алиментов, так как уклонение коммунистов от уплаты алиментов обычно действует разлагающе и на беспартийные массы. Необходимо требовать применения исключительно суровых мер к коммунистам, бьющим своих жен. На Востоке необходимо исключить из партии всех, кто возражает против снятия чадры со своих жен.

При чистке государственного аппарата и в повседневной борьбе с бюрократизмом необходимо добиться замены вычищенных элементов лучшими работницами и крестьянками.

СССР за день

(По телеграммам Закгага).

Вопросы переустройства сельского хозяйства привлекают со стороны различных организаций все большее и большее внимание. В настоящее время ЦК ВКП (б) издал постановление о подготовке отпускников РККА для использования их в социалистическом строительстве. В связи с этим в каждом гарнизоне организуются **курсы по подготовке колхозных работников из числа красноармейцев отпускников.** В одной только РСФСР за пятилетие предполагается подготовить на курсах 32.000 низовых руководителей колхозов, 16.000 трактористов и 6.300 культработников. Заслушав сообщение о переброске в деревню 100 человек комсомольского актива, ЦК ВКП (б) указал ЦК ВЛКСМ на необходимость лучшей организационной подготовки и **переброски второй сотни комсомольцев в деревню.**

Во всех партийных организациях идет деятельная **подготовка к генеральной чистке партии.** При ЦК КП (б) У\со стоялось совещание по этому вопросу. На совещании отмечалось, что в период подготовки к чистке отдельные организации уже успели допустить много ошибок. Совещание наметило закончить чистку до 1 января 1930 г. Во всех округах Белоруссии выделены проверочные комиссии по чистке партии.

Ряд местных партийных организаций обратился в ЦК ВКП (б) с просьбой разрешить перенести сроки перевыборов бюро ячеек на осень.

ЦК предложил **перевыборы бюро ячеек** провести в сроки, предусмотренные уставом партии, допуская исключение лишь для партячеек, в которых чистка будет происходить в ближайшие месяцы—май и июнь—с тем, однако, чтобы перевыборы бюро в этих ячейках были проведены сразу после окончания чистки.

Вслед за обнаружением нефти на Урале из Перми последовало сообщение, что 14 мая утром в **Чусовских городках начал бить газовый нефтяной фонтан.** С часу на час ожидается появление нефти.

Победы французской компартии

ПАРИЖ, 14-V. (Закгаг). — При перебаллотировках на муниципальных выборах коммунисты завоевали еще 5 муниципалитетов (городских самоуправлений), хотя в большинстве случаев **им приходилось бороться с антикоммунистическими коалициями буржуазных партий, в которых участвовали социалисты. У социалистов же результат перебаллотировок выразился в новых значительных потерях.** Компартия сохранила свои позиции в Париже, где она получила 9 мандатов. Она одержала **новые успехи в парижских пригородах,** где завоевала два новых муниципалитета, **и в промышленных округах провинций,** в частности в угольных районах.

Избирательные победы компартии приобретают особенное значение при наличности **почти повсеместного единого буржуазно - социалистического фронта,** направленного против нее. В политических кругах отмечают, что **тактика «класс против класса», которая на прошлогодних парламентских выборах вызвала колебания в рядах рабочего класса, на этот раз была правильно усвоена широкими рабочими массами.** Эта тактика проводилась теперь компартией последовательнее, нежели на парламентских выборах.

НАГЛЫЕ ИНСИНУАЦИИ БУРЖУАЗИИ

ПАРИЖ, 14-V. (Закгаг). — Буржуазная печать сообщает, что в Ривальте, где списку бывшего коммунистического муниципалитета противостоял единый антикоммунистический список с участием социалистов, **арестованы бывший мер коммунист Ружон и секретарь мэрии Бро.** Они обвиняются в том, что **будто пытались фальсифицировать результаты выборов.**

В связи с этим **«Юманите»** сообщает, что после провозглашения коммунистическим мэром Ривальта Ружоном результатов перевыборов, на которых победили список рабоче-крестьянского блока, **в здание мэрии ворвались сторонники забаллотированного списка.** Одновременно, по распоряжению префекта, **мэрия Ривальта была занята полицией, арестовавшей мэра, а также секретаря муниципалитета.**

«Юманите», категорически отвергая обвинения буржуазной печати, называет действия властей Ривальта **«фашистским переворотом».**

Бастуют батраки 23 деревень

ВАРШАВА, 14-V. (Закгаг). — На почве крайней эксплоатации работников земли и леса в Равском уезде началась **крупная забастовка, охватившая 23 деревни. В течение трех дней на помещичьих фольварках и в лесах не производились никакие сельские работы.**

Непосредственным поводом к забастовке послужил арест делегатов работников земли и леса, против которых выдвинуто обвинение в том, что они **выставляют «коммунистические требования».** Батраки требовали повышения заработной платы и **признания профсоюза работников земли и леса** со стороны помещиков.

ВЫСТУПЛЕНИЯ БЕЗРАБОТНЫХ

ВАРШАВА, 13-V. (Закгаг). — В Плоцке состоялась демонстрация безработных.

Подписан торговый договор между СССР и Эстонией

РЕВЕЛЬ, 14-V. (Закгаг). — **14 мая советская и эстонская делегации предварительно подписали торговый договор между СССР и Эстонией. Окончательное подписание договора состоится в ближайшие дни.**

Зеверинг о деле Орлова

БЕРЛИН, 14-V. (Закгаг). — Отвечая на вопрос коммунистического депутата **Штеккера,** германский министр внутренних дел **Зеверинг** заявил на заседании бюджетной комиссии рейхстага:

«Ни германское правительство, ни министр внутренних дел не поддерживали **никакой связи с Орловым, ни с кем-либо из его людей.** Эта группа не получила ни гроша из правительственных средств. **Что касается утверждения, что комиссариат общественного порядка поддерживал связь с людьми Орлова, на этот вопрос я ответить не могу».**

„АНГЛО-РУССКИЙ КОМИТЕТ"

Отчет о поездке готовится

Он будет закончен после выборов

СООБЩЕНИЕ «АНГЛО - РУССКОГО КОМИТЕТА»

ЛОНДОН, 14-V. (Закгаг). — Агентство Рейтер сообщает:

«Англо - русский комитет, образованный английскими хозяйственными кругами, опубликовал сообщение о том, что он **занят подготовкой подробного отчета о поездке делегации английской промышленности в СССР.** Как говорится в сообщении, комитет не считает, что немедленно могут быть получены советские заказы, но пришел к убеждению, что **атмосфера значительно улучшилась и в результате будут восстановлены удовлетворительные деловые взаимоотношения между Англией и СССР».**

ТОЛЬКО ПОСЛЕ ВЫБОРОВ

ЛОНДОН, 14-V. (Закгаг). — Член англо - русского комитета **Ишервуд** заявил в беседе с сотрудником **«Дейли Телеграф»,** что отчет англо-русского комитета о поездке делегации промышленников, в виду его обширности, **будет окончен только после парламентских выборов.**

Привет революционному пролетариату Берлина

Вчера вечером на заседании актива тифлисской организации КП (б) Грузии было принято обращение к революционному пролетариату Берлина.

«Расстрел рабочих в Берлине и запрещение союза **красных фронтовиков,**—говорится в этом обращении,—это—вызов германскому рабочему классу, а вместе с ним и всему международному пролетариату. Берлинские события со всей резкостью обнажают гнусную предательскую роль социал - демократов.

Кровь, пролитая на улицах Берлина, не пройдет даром. **Она еще больше вдохновит рабочие массы Германии на борьбу с буржуазией за свержение ее диктатуры и установление диктатуры пролетариата.**

В Германии назревают крупные классовые бои. В этих боях рабочие массы будут бороться против буржуазии и ее наемных псов—вождей и бюрократов социал-демократической партии.

Проклятие палачам рабочего класса — социал демократам! Да здравствует героическая борьба германского пролетариата! Да здравствует союз красных фронтовиков! Да здравствует организатор грядущих классовых боев за диктатуру пролетариата—Коммунистическая партия Германии!».

Нефтяная война

ВАШИНГТОН, 14-V. (Закгаг). — Недавнее сообщение **«Нью - Йорк Геральд Трибюн»** о том, что английские и американские нефтепромышленники Венецуэлы согласились между собою ограничить добычу нефти, **не подтверждается.** По достоверным сведениям, **интенсивная добыча нефти в Венецуэле продолжается. Американцы расширяют производственные возможности и угрожают усилить конкуренцию против Детердинга.**

В равной мере оказались преувеличенными сообщения о том, что американцы добровольно ограничивают добычу нефти в С.-А. С. Ш. Добыча нефти за последнее время уменьшилась только в Калифорнии, **а в других штатах увеличилась. В общей сложности добыча нефти в С.-А. С. Ш. превосходит прошлогоднюю.**

Резолюция ЦК КП Швеции по профсоюзному вопросу

СТОКГОЛЬМ, 14-V. (Закгаг).—Опубликована резолюция ЦК шведской компартии по профсоюзному вопросу. Резолюция характеризует **раскольническое решение реформистов,** направленное против комитета единства, как **часть капиталистического наступления на рабочий класс.** Резолюция предлагает комфракциям в профсоюзах начать решительную борьбу и кампанию протеста против решения реформистов.

Выборы в эстонский парламент

РЕВЕЛЬ, 14-V. (Закгаг). — По предварительным подсчетам, выборы в эстонский парламент **не внесли никаких значительных изменений в нынешний состав парламента.**

Больше всех потеряла партия трудоиков, число депутатов которой сокращается на 3. Другие фракции приблизительно сохраняют прежнее число мандатов.

Делегация грузинских писателей

Сегодня в Баку выезжает делегация грузинских писателей для проведения «недели культурного единения народов Закавказья». В делегацию входят: **Гр. Робакидзе** (председатель), **М. Джавахишвили, Паоло Яшвили, Тициан Табидзе, А. Чумбадзе, Галактион Табидзе, Н. Гришашвили, Г. Кучиашвили, С. Шаншиашвили, П. Мицишвили, Д. Шенгелая, С. Чикованн, К. Лордкипанидзе, А. Ташашвили, Б. Буачидзе, И. Вакели, Б. Жгенти, С. Эули, Ш. Радиани** (секретарь делегации) и **Араси.**

Вместе с делегацией выезжает представитель «Зари Востока» **В. Гаприндашвили.**

Итоги пленума ЦК и ЦКК ВКП (б) и XVI партконференции

(Резолюция собрания актива тифлисской организации КП (б) Г от 15-V).

Заслушав доклад т. т. Кахиани и Рубена об итогах апрельского об'единенного пленума ЦК и ЦКК ВКП (б) и XVI партконференции, собрание актива тифлисской организации КП (б) Грузии целиком и полностью одобряет решения пленума и конференции.

Принятый XVI партконференцией пятилетний план развития народного хозяйства СССР полностью обеспечивает быстрый темп индустриализации страны, решительное усиление социалистического сектора на родного хозяйства, неуклонное вытеснение капиталистических элементов, выкорчевывание корней капитализма на основе кооперирования и коллективизации миллионных масс крестьянства, а также значительный под'ем материального благосостояния трудящихся масс города и деревни.

Актив считает вполне правильными решения конференции, направленные к под'ему сельского хозяйства и его социалистическому преобразованию путем мощного строительства совхозов, развертывания коллективизации, увеличения урожайности и налогового облегчения середняцких хозяйств.

Выполнение этих задач при быстром темпе индустриализации страны означает укрепление союза рабочего класса с основной массой крестьянства и усиление наступления на капиталистические элементы страны. Новая стадия смычки, приобретая все более производственный характер (совхозы, колхозы, машинно - снабжение, контрактация, машинно - тракторные станции и т. д.), вызывает усиление как сопротивления частью капиталистических элементов города и деревни, так и усиление, на базе трудностей социалистической реконструкции, мелко - буржуазных шатаний в отдельных прослойках рабочего класса и партии. В связи с этим актив подчеркивает необходимость продолжения решительной борьбы по преодолению мелко - буржуазных шатаний, по сплочению и организации батрачества и бедноты, по укреплению союза с середняком и дальнейшего наступления на кулака, при усилении руководящей роли пролетариата и его партии во всех областях социалистического строительства.

Намеченные конференцией пути борьбы против бюрократизма, по улучшению госаппарата, требующие от партии и соввласти решительного привлечения широчайших масс рабочих и трудящихся к социалистическому строительству путем дальнейшего развертывания пролетарской самокритики, осуществления коренного перелома в профсоюзной работе, организации социалистического соревнования за поднятие производительности труда и трудовой дисциплины, как одной из новых форм вовлечения масс в соц. строительство, должны встретить мощную поддержку рабочего класса и основной массы крестьянства.

Собрание считает вполне своевременным и необходимым решение конференции об очистке рядов нашей партии в целях большего укрепления боеспособности партии в деле социалистического наступления, преодоления трудностей социалистической реконструкции и расширения ее связей с рабочими массами.

Все это, в свою очередь, ставит перед партией основную задачу полного и окончательного преодоления правого, открыто - оппортунистического уклона в партии, а также и примиренческого к нему отношения, продолжая работу по всемерному укреплению единства партии и железной большевистской дисциплины в ее рядах и не ослабляя борьбы с остатками троцизма и примиренчества к нему.

Правый уклон внутри ВКП (б) становится центром притяжения право - оппортунистических и примиренческих группировок в секциях Коминтерна, ревизующих ленинские решения последних конгрессов; правые переоценивают капиталистическую стабилизацию, замазывая обострение кризиса капитализма, скатываясь к социал - демократической теории оздоровления капитализма.

Правые и примиренцы в Коминтерне, дезорганизуя ряды революционного рабочего класса вместо того, чтобы готовить его к новым боям, окончательно катятся в болото открытых оппортунистов.

Партактив решительно осуждает линию правых уклонистов, впадающих перед трудностями реконструктивного периода в панику и уныние и пытающихся путем уступок кулацко - нэпманским элементам нашей страны найти выход из этих затруднений.

Выставляя требования о свертывании темпа индустриализации и строительства колхозов и совхозов, проводя теорию «мирного врастания кулака в социализм», теорию «перманентных уступок», требуя отмены индивидуального обложения кулаков, прекращения нажима на кулака в деле хлебозаготовок,—правые элементы неизбежно приходят к либеральному толкованию НЭП и пытаются свернуть партию с правильного ленинского пути.

Партактив с возмущением отмечает попытки правых уклонистов внутри ВКП (б) к фракционному оформлению своей антиленинской линии, организации беспринципного фракционного блока против ленинского руководства ЦК, решительно отметая троцкистскую клевету правых о бюрократизации партии и о разложении Коминтерна, болтовню о военно - феодальной эксплоатации крестьянства и сползании на троцкистские позиции.

Собрание актива считает, что основным условием осуществления поставленных перед партией грандиозных задач социалистического строительства должно быть дальнейшее решительное разоблачение и последовательное преодоление правого оппортунистического уклона в рядах партии, разоблачение антиленинского характера его теоретических взглядов и политической линии, вскрытие и преодоление проявлений правого уклона в повседневной практической работе партийных, профессиональных, советских, кооперативных и др. организаций и, в частности, борьба со скрытыми формами правого уклона, прикрываемыми официальным согласием с линией партии, а на деле извращающими эту линию.

Партактив целиком и полностью одобряет решения пленума ЦК и ЦКК ВКП (б) и конференции, направленные на дальнейшую борьбу с правым уклоном, на решительное устранение каких бы то ни было попыток фракционного оформления его в рядах партии и ее ЦК.

Решительная и беспощадная борьба на два фронта с антиленинскими уклонами в партии и, в особенности, с правым уклоном и примиренчеством, оформившимися уже в новую оппозицию с явными элементами фракционной борьбы, должна стать повседневным лозунгом каждого члена партии.

Актив поручает ТК широко ознакомить парт - массу со всеми решениями пленума ЦК и XVI партконференции, а также провести соответствующую раз'яснительную кампанию в рабочих массах.

Да здравствует наш руководящий штаб — Ленинский ЦК!

Да здравствует ленинское единство ВКП (б)!

Л. КАЙТ.

Занавес опущен

(От нашего берлинского корреспондента)

Целая неделя понадобилась для того, чтобы в Германии ясно поняли безнадежное крушение парижской репарационной конференции. На деле она закончилась провалом еще тогда, когда глава германской делегации директор рейхсбанка Шахт ответил на последнее «минимальное требование» стран - кредиторов своими «максимальными требованиями». Сегодня можно уже с почти полной уверенностью сказать, что никакое возобновление конференции экспертов в парижском стиле в дальнейшем невозможно.

Весь метод разрешения самых острых спорных вопросов при помощи «сведущих людей» показал себя в Париже совершенно неприменимым. Положение парижских экспертов по существу было чрезвычайно двусмысленным. С одной стороны, они, конечно, имели определенные директивы от своих правительств. Попытки отрицать это были бы величайшим обманом. Вовсе не было надобности в том, чтобы эти директивы были закреплены на бумаге. Достаточно было и того, что еще до парижской встречи каждый из экспертов великолепно знал, насколько далеко идут требования и уступки соответствующих правительств. Естественно, эксперты могли делать лишь такие предложения, относительно которых они были уверены, что они впоследствии не будут дезавуированы их правительствами.

Таким образом, эксперты являлись не чем иным, как обычными уполномоченными правительств, какие всегда сидят за зелеными столами любой конференции. Более того, — они были еще сильнее связаны, чем «политики», которые обыкновенно имеют все же значительный простор для маневрирования. Способы ведения переговоров этих «хозяйственников», как две капли воды, были похожи на подобные же способы, применяемые «политиками». Ни один из участников конференции не показывал честно другим своих карт. Каждый из них делал явно смехотворные предложения, давая вместе с тем понять, что «путь для дальнейших переговоров» не закрыт.

Смехотворным в этом смысле являлось предложение держав-кредиторов, которое отменяло некоторые благоприятные для Германии пункты плана Дауэса, взамен этого предлагало лишь сократить ежегодный взнос 2,5 до 2,2 миллиарда марок и к тому же устанавливало общий платежный срок в 59 лет, взамен предусмотренного планом Дауэса 37-летнего срока.

Каждый наблюдатель германской политической жизни припомнит, однако, что накануне парижской конференции здесь были склонны рассматривать всякую цифру, стоящую ниже двух миллиардов марок, как крупнейший успех Германии. Распределение платежей на целых два поколения вместо одного также считалось достаточно приемлемым. Поэтому «максимальное предложение» Шахта — 1.650 миллионов марок, выплачиваемых ежегодно в течение 37 лет—не могло не вызвать большого изумления. Если бы Шахту удалось убедить своих противников, это, конечно, было бы его громадным личным успехом. Теперь, когда его «прыжок» не дал желанного результата, в Германии воздерживаются от открытой критики его предложений.

Такая осторожность вполне понятна, так как пресса противников охотно пользуется всяким свидетельством, идущим из Германии, для того, чтобы доказать «бесстыдство Шахта». Правда, в момент срыва конференции, под тяжелым впечатлением происшедшего, значительная часть лево-буржуазной и социал-демократической прессы довольно резко критиков

СОВЕТСКОЕ ЗАКАВКАЗЬЕ

„Утруска" кооперативных денег

ЛЮБИТЕЛИ «УСУШКИ» И «УТРУСКИ» В НАХИЧЕВАНСКОМ КООПЕРАТИВЕ. СДЕЛКИ С ТЫСЯЧНЫМИ УБЫТКАМИ. 6.500 РУБ. РАСТРАТ.

ВИНОВНЫЕ ПРИВЛЕКАЮТСЯ К ОТВЕТСТВЕННОСТИ.

Обследованием РКИ установлено, что нахичеванское потребительское общество, оборот которого равен миллиону рублей, терпит большие убытки, так как работники общества **бесконтрольно распоряжались суммами, выдавали сотрудникам разные компенсации, праздничные и т. д.** Расходы на один только управленческий аппарат увеличились на 13 тыс. с лишним рублей. Акты на бой, утруску, порчу товаров и пр. на складах составлялись без предварительной проверки действительного положения дела. **На ремонт растворов было истрачено 10 тыс. рублей, но техническая комиссия нашла растворы негодными.**

Председатель правления Мамедов заключал от имени правления **сделки и договоры** с частными лицами и кооперативными организациями, **от которых кооператив в большинстве случаев терпел тысячные убытки.** Быв. зав. торговым отделом Яргулин, пользуясь оказываемым ему доверием, увеличивал административные расходы, наводнил кооператив залежалыми «мертвыми» товарами, которые в условиях Нахичевани было трудно реализовать. Зав. галантерейным отделением Махмудов растратил 3.470 р., за зав. гастрономическим отделением К. Матевосовым числится 870 р., за зав. складом Кенгерлинским — 2.120 р. Бухгалтерия — в хаотическом состоянии, счета составлялись без оправдательных документов и об'яснений к ним в книгах найти невозможно.

Часть работников общества переброшена на низовую работу, а часть предана суду, в числе коих и растратчики.

Давид.

С „теплых местечек"

30 БЫВШИХ

КУТАИС, 15-V. **(Наш кор.).** При проверке социального состава служащих кутаисской потребительской кооперации и Кутторга **выявлено 30 бывших князей, дворян, частных предпринимателей и растратчиков.** В Еркоопе **вся выпечка хлеба отдана в руки частнику.** Осенний в Еркоопе и Кутторге антисоветский элемент давал частнику возможность наживаться за счет госторговли и кооперации. Заведующие магазинами Кутторга **через задние двери систематически снабжали торговцев ходовыми товарами.** Таким образом потребитель, не находя товаров в Кутторге и встречая там к тому же грубое отношение, из года в год обращался к частникам, переплачивая на товарах. Результатом кипения с торгашами явились в кооперации многотысячные растраты.

Постановлено снять с работы весь антисоветский элемент. Постановление частично уже приведено в исполнение.

Дело потийской страхкассы

«ВРАЧИ» И «БОЛЬНЫЕ» ДАЮТ ПОКАЗАНИЯ

ПОТИ, 15-V. **(Наш кор.).** По делу потийской страхкассы выездная сессия верховного суда Грузии 13 и 14 мая допросила ряд подсудимых. Мнимые больные получали фиктивные бюллетени, которые выдавались им заключившими между собою соглашение управделами Заккоргуза Дундуа, старшим фельдшером больницы Дгебуадзе и кассиром страхкассы Цулая. Получив деньги, «больные» сдавали деньги Дундуа, получая за это проценты. Подсудимые рабочие **Гогуадзе, Гургенидзе и Гудавадзе** заявляют, что они вначале не знали, что имеют дело с фиктивными бюллетенями, но, узнав, умалчивали. **Организатор всего дела бывший меньшевик Дундуа начал это «дело» еще в 1925 году,** постепенно привлекая наиболее податливых рабочих. **Дундуа из полученных по бюллетеням денег присвоил до 6.000 руб.** Фельдшер Дгебуадзе заявил, что Дундуа уплатил ему за изготовление подписей на бюллетенях всего 700 руб., считая за каждый бюллетень 10—15 руб. Все допрошенные отрицают свою причастность к поджогу помещения Заккоргуза, совершенному, как пособщалось ранее, с целью сжечь изобличающие мошенников документы.

Учителя или проповедники?

РЕЛИГИОЗНАЯ ПРОПАГАНДА В ШКОЛАХ

БАКУ, 15-V. **(Наш кор.).** Баксовет безбожников установил ряд фактов, характеризующих усиление религиозного влияния в школах. В 34-ой школе - девятилетке часть педагогов агитировала среди учащихся против превращения религиозных праздников в будни. Накануне пасхи заведующая этой школой получила **анонимку с изображенным на ней крестом из черепов.** В анонимке заведующая школой предупреждалась, что, если школа будет заниматься на пасху, заведующая будет убита.

Баксовет безбожников на днях выпустил 20 педагогов, прослушавших антирелигиозный семинар. В школах организуются детские группы безбожников.

Улита едет

Между Кутаисом и Чребало перевозка почты производилась раньше на лошадях, теперь же производится на автомобилях. Но от этого дело не улучшилось. Если раньше почта доставлялась в Они каждый день, то теперь она приходит через пятьшесть дней и о времени ее прибытия никто не может сообщить. Пример: **почта из Кутаиса в Чребало не доставлена с 3 по 8 мая. Последние номера газет и журналов от 30 апреля получены в Они 8 мая.** Почта, отправленная из Кутаиса 6 мая, вернулась обратно в Кутаис, не доехав в Они. Шофер об'ясняет это тем, что, не доезжая полпути до Они, «испортилась машина». Непонятно, почему испорченная машина могла проделать обратный путь в Кутаис.

Все дело об'ясняется тем, что сотрудники почты, везущие корреспонденцию из Кутаиса в Они, останавливаются для попоек в сел. Тванши. Этому безобразию нужно положить конец. В «Заре Востока» уже писалось о непорядках в чребальской почтово - телеграфной конторе, задерживающей месяцами денежные переводы ратчинцев, работающих на гандзанских предприятиях. Следует серьезно обследовать работу почты на участке Чребало—Кутаис.

Ш. Ч.

БАТУМ-ПОРТ. Ежедневно большие наливные суда, груженые нефтепродуктами, отправляются в порты Союза и заграницу. На снимке — налив нефти на пароход перед отправлением его заграницу.

Кура грозит Шаумяновскому каналу

ПРОРВАН ПОСЛЕДНИЙ ВАЛ

БАКУ, 15-V. (Закгаг). — Паводок на Куре благополучно миновал первые три участка до Сабир - Абада. По всей линии Куры наблюдается быстрый спад воды. Несмотря на сравнительно благополучное прохождение паводка, **положение на Мугани, в связи с образовавшимся прорывом у с. Мурсалы, угрожающее.** По последним сведениям **вода прорвала последний вал и под большим напором распространяется дальше,** заливая пашни и посевы. Вода грозит Шаумяновскому каналу. Для закрытия прорыва у селения Мурсалы потребуется сооружение закрывающего обходного вала, протяжением свыше 200 метров.

Эриванский и Севанский холодильники готовы

ИДЕТ МОНТАЖ МАШИН

ЭРИВАНЬ, 15-V. **(Наш кор.).** Закончены постройкой **Эриванский и Севанский холодильники.** Эриванский холодильник полностью будет пущен в июне. Сейчас на нем производится монтаж машин и заканчиваются отдельные части постройки. При холодильнике — ледоделательный завод и станция предварительного охлаждения скоропортящихся грузов. **Стоимость холодильника — 880 тыс. руб.,** емкость — 511 тонн. **Севанский холодильник, построен в сел. Цамакаберт.** Пуск рыбной части — в конце мая. Сейчас идет монтаж холодильного оборудования. **Стоимость 673 тыс. руб.,** емкость — 434 тонны. Эриванский холодильник должен удовлетворять потребности города, Севанский будет служить целям экспорта рыбы, птицы, яиц и пр.

Карабугазский сульфат

ТРАНСПОРТИРОВКА ДОБЫЧИ НА МОРСКИХ СУДАХ

БАКУ, 15-V. **(Наш кор.).** Впервые за все время существования сульфатных промыслов в Карабугазском заливе Каспийского моря начата транспортировка добытого сульфата с промыслов Баку на морских судах. На судне «Фиолетов» доставлено в Баку 450 тонн сульфата. **Применение морского транспорта дает возможность легко выполнить до конца года программу вывоза сульфата,** намеченную в количестве 15.000 тонн. Весь прибывающий сульфат отгружается в адрес Продасиндиката для нужд стекольной промышленности СССР.

Пятилетний план предусматривает ассигнование 4.500.000 руб. на расширение сульфатных промыслов в Карабугазе.

За выпуск III займа индустриализации

ЛЕНИНАКАН, 15-V. (Закгаг). — Общее собрание союза печатников постановило ходатайствовать о выпуске 3-го займа индустриализации. **Для обеспечения займа каждый член союза внес по одному рублю.**

Учет об'ектов с.-х. налога

ГОРИ, 15-V. **(Наш кор.).** Горийский уездный исполком приступил к подготовке учета об'ектов с.-х. налога на 1929-30 год. В Гори организуются недельные курсы для секретарей и инструкторов советов, на которых они под руководством инструктора наркомфина ознакомятся с техникой учета об'ектов обложения.

Выход винограда хороший

(Письмо из Велисцихе)

Поздняя весна этого года задержала вскрытие почек на лозах и это замедление спасло виноград от апрельских заморозков. Выход винограда ровный и обильный.

Из вредителей на лозах пока обнаружен виноградный клещик, не появлявшийся в Кахетии уже три десятка лет. Борьба с клещиком ведется посредством ранней обсыпки кустов серным цветом с примесью извести. В с.-х. кредитном т-ве серного цвета достаточно.

Для лечения виноградников необходим также серный купорос. Но из заказанных кредитным т-вом шести вагонов купороса получены пока только три вагона. Поэтому т-во на первых порах выдает 48 кило купороса на гектар. Трех вагонов едва хватит на первое и второе лечение виноградников. Для третьего и четвертого необходимы новые партии медного купороса.

В борьбе с градобитием до сих пор большое значение придавалось градобойным ракетам. Но после уроков прошлого лета, когда в районе Велисцихе, несмотря на «пальбу по небу», пострадали от града около одной трети виноградников — крестьяне остыли к ракетам. На смену ракетам явилось **добровольное страхование** виноградников от градобития. Сейчас более двух третей виноградарей страхуют свои виноградники. Сопискавшири проводит страхование в кредит и, таким образом, бедняки и середняки имеют возможность, подписав вексель в с.-х. кредитном т-ве, гарантировать себе возмещение убытков, если их виноградники побьет град.

Эль.

Баранья волокита

(Письмо из Гянджи).

1924 год. Батрак Биннат Мамед-оглы, житель селения Папахалар, поступил на работу к кулаку соседнего села Моллаветлы — Ширину Абдул-оглы.

Прошло два лета и одна зима. С наступлением новой зимы кулак Ширин уволил Бината, выдав ему пять баранов. С песней погнал своих баранов Биннат в родное село. И уже когда оставалось не больше одного километра до его землянки, он почувствовал сзади сильный удар в голову и упал без чувств на землю. Баранов угнали неизвестно куда.

Убитый горем явился Биннат к гянджинскому прокурору. В прокуратуре написали Биннату заявление, на котором прокурор наложил резолюцию: «Выяснить и виновных привлечь к ответственности».

Секретарь послал заявление Бината в адмотдел. Оттуда оно пошло в Дальмамедлинский дайрасполком, а затем дайрасмотрителю. Последний отправил переписку в сельсовет с. Моллаветлы, где, по его предположениям, проживал преступник, отнявший у Бината баранов. Сельсовет вскоре сообщил, что «в селении такого бандита нет». Дайрасмотритель с чувством исполненного долга возвратил переписку в адмотдел.

После этого решили искать виновного в другом месте. Переписка была направлена в Дастафурдский дайра. Там также не нашли виновного и переписка, возвратившись обратно в адмотдел, была почему-то послана в Чайкендский дайра.

Три с лишним года ходила переписка по всем дайра уезда, а на четвертый год вновь попала в гянджинскую прокуратуру. Бандит Аллаверды, живя в с. Чайлылар, давным давно с'ел баранов Бината. Биннат же снова пошел работать к кулаку, забыв про свое горе. Но когда прокурору Бабаеву доложили переписку о пяти баранах, он наложил резолюцию: «Выяснить и виновных привлечь к ответственности».

Повидимому, переписка вновь пойдет путать по Гянджинскому уезду и опять проделает четырехлетний круг по знакомым канцеляриям. Поистине, «баранья волокита».

Желдор.

По краю

В **Кутаисе** в сгоревшем в прошлом году еврейском квартале восстановлено 4 сгоревших дома. Возводятся стены на постройке 3 новых двухэтажных домов и на днях закладывается фундамент трех новых зданий.

В **Поти** в профтехнической школе состоялся выпуск 20 курсантов.

В **Батуме** ведутся работы по оборудованию центрального трансляционного радио-узла. Начата проводка магистральной линии. Узел первоначально рассчитан на 39 городских и 6 уездных абонентов. На улицах в 9 местах устанавливаются мощные громкоговорители.

В **Гянджа** на расширение питомника по птицеводству ассигновано 14 тыс. р.

Управление **Потийского порта** строит для портовых рабочих дом на 12 квартир. Постройка обойдется в 55 т. р.

В **Ленкоранском** уезде при всех дайрасполкомах организуются краткосрочные курсы по переподготовке работников сельсоветов.

ВОСТОК

Борьба в Афганистане

БЕЖЕНЦЫ О ПОЛОЖЕНИИ В СЕВЕРНОМ АФГАНИСТАНЕ.

ТАШКЕНТ, 15-V. (Закгаг). — Прибывшие из Ханабадского района афганские беженцы передают, что в Катаган-о - Бадахшанской провинции сильно встревожены переворотами в пользу Аманулы, происшедшими в Мазар-и-Шерифе и др. местах.

Добровольный призыв в армию, об'явленный властями Баче-и-Сакаку, результатов не дал, тогда ханабадский губернатор об'явил принудительную мобилизацию по одному человеку из семьи. Декханство недовольно мобилизацией, открывающей рабочие руки в разгар полевых работ.

За последние дни в Ханабаде арестовано много людей, заподозренных в сочувствии Аманулле.

По сообщению **«Дейли Ньюс»**, Аманулла в операциях на Кабул использовал полученную им в свое время значительную часть военных заказов, сделанных в Европе во время прошлогоднего путешествия.

ОБМЕН «ЛЮБЕЗНОСТЯМИ».

По сообщению из Симлы, Баче-и-Сакаку выпустил прокламацию к народу, в которой называет Аманулу «еретиком и неверующим». Последний обвиняется в совершении 36 актов, «противных вере». Прокламация особенно упрекает Аманулу в насаждении «унизительных» западно - европейских методов воспитания и в издании закона о смертной казни.

Королева Суурайя обвиняется в отмене вуали, а также в том, что она позволила сфотографировать себя в автомобиле и однажды дала поцеловать руку европейцу.

Аманулла-хан со своей стороны издал контрпрокламацию, в которой, именуя афганцев «своими детьми», спрашивает, согласятся ли они жить под ярмом «сына водоноса».

БОИ НА ПУТЯХ К КАБУЛУ

По сообщениям из Калькутты, произошло крупное сражение в Шейхабаде (60 клм. от Кабула) между войсками Баче-и-Сакаку и отрядами племени Вардак, поддерживающими Аманулу. С обеих сторон большие потери. Гонцы Кабула переполнены ранеными. Шейхабад занят Амануллой.

ВОЗВРАЩЕНИЕ МИССИИ КЯЗИМ-ПАШИ

По последним сведениям, Кязим-паша, глава турецкой военной миссии в Афганистане, вернулся в Константинополь на пароходе «Чичерин», совершив обратное путешествие через советскую территорию.

Семья Кязим-паши и других офицеров, членов миссии, возвратились в Константинополь на английском пароходе.

НА АФГАНО - ПЕРСИДСКОЙ ГРАНИЦЕ

«Иран» сообщает, будто группа афганских бандитов перешла персидскую границу в Хорасанском районе и захватила с собой несколько персидских женщин. Другая афганская группа вторглась на персидскую территорию в этом же районе и, пройдя вглубь на 6 клм. до д. Мосмик, убила персидского подданного Мешади-Али и разграбила имущество.

Покушение на вице-короля Индии

По сообщению из Дели, неизвестными был подожжен жел. дор. мост, по которому должен был пройти поезд, везший лорда Ирвина со свитой.

Забастовка бомбейских текстильщиков

ЛОНДОН, 14-V. (Закгаг). — Бомбейский корреспондент **«Дейли Мейль»** исчисляет число бастующих текстильщиков в Бомбее в 130.000 человек.

По словам корреспондента, многие предприятия возобновили уже работу, **но при крайне ограниченном штате рабочих.** Далее корреспондент сообщает, что полиция арестовала несколько рабочих пикетов. Корреспонденты других буржуазных газет, **подчеркивая наступившее спокойствие, продолжают постепенную ликвидацию забастовки.**

Вести из Турции

НА ТУРЕЦКО - СИРИЙСКОЙ ГРАНИЦЕ

По сообщениям из Бейрута, в районе Антиохии банда, перейдя сирийскую границу с турецкой стороны, разграбила деревню Паясс, убив нескольких жителей и уведя сборщика налогов и одного жандарма. Бой между сирийской пограничной стражей и бандитами продолжался 4 часа. Банда потеряла своего предводителя. С сирийско-французской стороны 3 убито и 13 ранено.

ВЫКУП АНАТОЛИЙСКО - БАГДАДСКОЙ ЖЕЛ. ДОР.

Турецкое казначейство передало в распоряжение «Дейче Банк» сумму 1.938.581 швецарских франков, составляющую первый взнос в счет выкупа за Анатолийско - Багдадскую ж. д. и порт Гайдар-паша.

ГОСУДАРСТВЕННЫЙ БАНК

Приехавший в Анкору финансист **Мюллер,** один из директоров германского Рейхсбанка (присланный в Турцию по просьбе турецкого правительства Шахтом), приступил к изучению плана организации **государственного банка Турции.**

ПОЕЗДКА РЕФИК-БЕЯ В С.-А. С. Ш.

Как сообщает «Миллиэт», министр здравоохранения доктор Рефик-бей выехал в С.-Америку по специальному приглашению Рокфеллера. Рефик-бей предполагает ознакомиться с постановкой медицинского дела в Америке, а также осмотреть больницы Чикаго.

ЧИСЛЕННОСТЬ НАСЕЛЕНИЯ КОНСТАНТИНОПОЛЯ

Интересны данные переписи по стамбульской префектуре относительно распределения народонаселения по языку. Эти данные, приводимые турецкой печатью, говорят о значительном преобладании турок над другими национальностями. Из общего количества народонаселения в 625.400 чел турок 469.548 чел., т. е. 75 проц. Остальные 155.852 чел., т. е. 26 проц. приходятся на долю всех прочих национальностей: греков (61.602), армян (43.505) и евреев (35.893). Очень незначительно представлены албанцы (4.293), арабы (9.585), курды (1.643), черкесы (60). Иностранно-подданных—9,46 проц.

Из приведенных цифр видно, насколько изменился за последние 15 лет состав населения Константинополя.

В Аравии

РЕЧЬ ИБН-САУДА

Из Мекки египетским газетам сообщают, что Ибн-Сауд после поражения Фейсал-эд-Довиша созвал вождей племен и войсковых начальников и произнес им речь, основные положения которой сводились к следующему: 1) религиозные вожди правомочны в вопросах религии; 2) исполнительная власть принадлежит правительству; 3) всякие собрания без разрешения правительства противозаконны; 4) следует поддерживать добрые отношения со всеми мусульманами. Последнее положение обращено, повидимому, к тем вождям племен, которые используются англичанами для провокационных набегов на Трансиорданию, Ковейт и Ирак.

ФРАНЦИЯ И НЕДЖД

По сведениям арабских газет, идут переговоры между верховным комиссером Франции в Сирии и Ибн-Сауудом относительно политическ. эмигрантов Сирии, укрывшихся на территории Неджда. Франция настаивает на том, чтобы Ибн-Сауд взял на себя обязательство препятствовать нападению друзов на Джебель-Друз и Ливан и выдал бы повстанцев или, по крайней мере, водворил их в пунктах, удаленных от сирийских границ.

НЕДЖДСКАЯ АРМИЯ

«Шефат-э-Сорх» передает будто «по сведениям из Москвы» (?), Ибн-Сауд произвел смотр своих сил в окрестностях Касима в Северном Неджде. Количество собранных им войск якобы достигло 100.000 чел. После смотра главное ядро этой армии переброшено на Касим в Зульфи.

ТУРЕЦКИЕ СИЛЫ НА ГРАНИЦЕ ИРАКА

Арабская газета «Эль-Алем» сообщает, что турецкое правительство сконцентрировало на иракской границе три отряда войск общей численностью в 30.000 человек. Говорят, что цель этого мероприятия связана с возможными событиями в турецком Курдистане.

Итало-турецкие взаимоотношения

Министр иностранных дел Турции Тевфик Рушди-бей, посетивший недавно Рим, был принят с исключительным вниманием. После торжественной аудиенции у короля, приема в парламенте и в Квиринале, где присутствовало все правительство, Рушди-бей имел несколько деловых свиданий с Муссолини. В беседе с журналистами Рушди-бей заявил, что **в скором времени между Италией и Турцией будет заключен торговый договор,** после чего торговые взаимоотношения обеих стран примут более определенный характер. В своей речи, произнесенной на банкете, данном в честь Рушди-бея, Муссолини отметил, между прочим, что **«наша дружба является прочной гарантией мира в Европе и, главным образом, на Средиземном море».**

Турецко-греческие отношения также, повидимому, подверглись обсуждению во время свидания Рушди-бея с Муссолини, хотя официальная римская печать хранила об этом молчание. Но уже находясь в Берлине, Рушди-бей заявил представителям печати, что **Турция готова заключить с Грецией договор о дружбе** как только финансовые вопросы, связанные с обменом населения, будут разрешены, и что, во всяком случае, положение не таково, чтобы угрожать миру. В заключение Рушди-бей сообщил, что не исключено свидание его с Венизелосом. Афинский корреспондент «Републик» по этому поводу телеграфирует своей газете, что сообщение о свидании Рушди-бея с Венизелосом встречено в греческих политических кругах с удовлетворением. В Афинах полагают, что при этом свидании будут разрешены все спорные вопросы.

На трансперсидском пути

КАРУНСКИЙ МОСТ

Железнодорожный синдикат, строящий Трансперсидскую железную дорогу, приступил к постройке моста на участке Ахваз-Дзифуль через реку Карун. Остов моста приобретен в Англии. Мост будет построен около Ахваза. Там же будет вокзал. (ЗТА).

КАК У СЕБЯ ДОМА

По сообщению «Шефан-э-Сорх», **компания Южной нефти** обратилась в персидское министерство общественных работ с ходатайством о разрешении построить под'ездной железнодорожный путь на расстоянии нескольких километров от Ахваза до складов компании. Министерство **не возражает против постройки.** (ЗТА).

Хроника Востока

≈ **Сталелитейный завод.** Персидское правительство передало 300 тыс. туман. германо - американскому синдикату, заявившемуся за постройку в Персии сталелитейного завода.

≈ **Предприятие Форда в Турции.** В ближайшее время в Константинополе ожидается получение оборудования фордовских мастерских. Места для них в Топхане уже освобождены и передаются представителям Форда.

≈ **Моторы для «Пехлеви».** В Шерифхане прибыло два мотора по 120 лош. сил, приобретенных в ССОР для парохода «Пехлеви», плавающего на Урмийском озере. (ЗТА).

≈ **Ремонт Тавризской жел. дор.** Министерством общественных работ Персии отправлена телеграмма персидским представителям, находящимся в Москве, о скорейшей отправке в Персию купленного для Тавризской жел. дор. инвентаря, дабы этим летом возможно было произвести ремонт Тавризской дороги. (ЗТА).

≈ **Советская научная экспедиция.** В средних числах мая ожидается приезд в Персию советской экспедиции для гидро - геологического обследования реки Атрек. (ЗТА).

≈ **Чайное дело в Персии.** В Тегеран прибыли приглашенные персидским правительством четыре китайских специалиста, которые выезжают в Гилян и Мазандаран для руководства чайным делом. В этих провинциях выделяются специальные участки земли под плантации. (ЗТА).

Бриллиантовый крест

МИХ. ДАНИЛОВ.

Алло, любители своевременно скончавшейся «викторины»! Отзовитесь, мудные, досконально знающие, откуда произошло слово «шантрапа», почему тени на снегу — синие и каким образом режут стекло пеньками?

Откликнитесь. Ответьте: кто на [illegible] российских самодержцев [illegible] царем?

Впрочем, из-за стоит попусту утруждать занятых людей. «Рыцарем» величали придворные льстецы в подлизанных Александра первого, вероятно, в противовес стихотворной характеристике «благословенного» вдохновенного поэта, данной Пушкиным:

— ...Плешивый деспот, враг [illegible]...

Однако, рыцарем по званию был все - таки не этот «плешивый деспот», а другой: Павел первый. Это обстоятельство также зафиксировано поэтом Алексеем Толстым в его сатирической «Русской истории»:

— ... царить стал Павел,
Мальтийский кавалер,
Хоть не совсем он правил
На рыцарский манер.

Именно Павел и являлся подлинным «рыцарем», гроссмейстером знаменитого мальтийского ордена, изгнанного англичанами с Мальты и нашедшего тихое пристанище в царской России.

На всех портретах этого царственного выродка бросается в глаза огромный, усыпанный драгоценными камнями нагрудный крест, знак гроссмейстерской власти и рыцарского величия. Уверяют, что крестом этим высочайший ублюдок, вообще любивший ценные побрякушки, качался больше, чем российским скипетром. Хитрый Лавалетт, глава мальтийских авантюристов, знал, что делал, когда давал свою историческую клятву не возвращаться на Мальту, пока там развевается полосатый флаг «владычицы морей», и когда передавал мальтийские регалии в четырех роскошных ларцах «первому помещику земли русской», провозглашая его «кавалером» и «гроссмейстером» мальтийского ордена. «Рыцарям» жилось «на святой Руси» привольно и сытно. Но ордена восстановить мальтийцам не удалось, несмотря на высокое покровительство российских императоров. А рыцарские регалии? А знаменитый бриллиантовый крест, похожий на огромную развернутую гнездовку? Они, эти знаки былого рыцарского великолепия, остались в качестве некоего исторического залога и, — кстати, заодно! — некоторого возмещения расходов на содержание прожорливых «рыцарей» Лавалетта.

Но тогда почему же крест этот и прочее содержание четырех мальтийских ларчиков не попали в наш «алмазный фонд» вместе с короной, скипетром, державой и иными «игрушками», получившими после революции ответственнейшее назначение укреплять стоимость нашего червонца?

Не удалось, оказывается, удержать мальтийские регалии в наших советских сейфах. Только теперь выяснилось, что были они во-время увезены в Копенгаген бывшей «вдовствующей императрицей» Марией Феодоровной.

Однако, — вправе, наконец, полюбопытствовать кроткий читатель! — почему нас так заинтересовала судьба этого бриллиантового креста и других мальтийских безделушек? Печально, конечно, что не остались они в нашем алмазном фонде, но стоит ли об этом вспоминать на двенадцатом году Октября?

Стоит. Ибо великий «дуче» Муссолини, благочестивый христианин, диктатор Италии и признанный любитель и ценитель не только отечественных древностей вроде римских ликторских розог, но и чужой бле[illegible]стящей старины, — восстановил славный орден иоаннитов, они же «мальтийские рыцари»!

Великий «дуче» не только, [illegible] [illegible] [illegible]

ВРЕДНОЕ БЛАГОДУШИЕ

ОХРАНА ТРУДА НА ЗАДВОРКАХ

О ТЕХНИКЕ БЕЗОПАСНОСТИ ВСПОМИНАЮТ ТОЛЬКО ПОСЛЕ НЕСЧАСТНЫХ СЛУЧАЕВ. ДЕНЬГИ, ОТПУЩЕННЫЕ НА ОХРАНУ ТРУДА, РАСХОДУЮТСЯ НА ДРУГИЕ НУЖДЫ.

Внимание охране труда

В связи с наступающим летом республиканским совпрофам и инспекциям труда необходимо усилить надзор за выполнением хозяйственниками и завоблуправлениями новых колдоговоров, особенно по части охраны труда.

В последнее время к нам поступают сведения, что некоторые хозяйственники не торопятся с улучшением условий труда на предприятиях на летнее время.

Местами профорганы и комиссии по охране труда слабо следят за выполнением хозорганами мероприятий по улучшению быта рабочих и тем самым не выполняют решения VIII всесоюзного с'езда профсоюзов. Имеются и такие предприятия, где решения с'езда на общих собраниях рабочих до сих пор не проработаны. А ознакомиться детально с резолюциями с'езда как фабзавместкомам, так и комиссиям охраны труда и всем рабочим крайне необходимо, так как в них говорится об устройстве бань, душей, мощной вентиляции, установлении умывальников и т. п. для соблюдения полнейшей гигиены и санитарии на производстве.

По сей день дело охраны труда на некоторых предприятиях Закавказья хромает. Рабочим, занятым на вредном производстве, несвоевременно выдаются жиры (молоко, масло и т. п.). В цехах нет вентиляции, кипяченной воды. Рабочим, из-за отсутствия полотенцев, приходится вытирать руки спецодеждой, а то просто тряпками.

Особенно нарушается кодекс законов о труде на частных предприятиях. Здесь рабочим часто приходится работать в полуземных, сырых и зачастую душных помещениях. Хозяйчики не считаются ни с требованиями комиссий охраны труда, ни с рабочими. Находятся такие хозяйчики, которые грозят рабочим увольнением, не заключают и не выполняют тарифных соглашений.

Жаркое лето в Закавказьи выдвигает необходимость создания благоприятных условий труда, особенно на тяжелых и вредных производствах. Нужно, чтобы рабочий в цехе не обливался горячим потом и не задыхался от духоты во время работы. Для этого необходимо, чтобы во всех цехах были устроены вентиляторы, установлены кулеры с охлажденной кипяченной водой, умывальники, плевательницы, а также устроены души.

Все это может быть достигнуто тогда, если совпрофы, ЦП союзов и инспекции труда проследят за точным исполнением на местах решений VIII всесоюзного с'езда профсоюзов и правильным расходованием фондов, ассигнуемых на улучшение быта рабочих на производстве.

К—к.

Нет умывальников

Работа комиссии охраны труда **на судоремонтном заводе им. Элиава (Поти)** поставлена из рук вон плохо. Комиссия **не имеет плана работы и не созывает регулярно своих заседаний.**

Благодаря слабой охраны труда, в кузнечном цехе и машинном отделении завода нет вентиляции. Рабочим **во вредных цехах не во-время выдаются полагаемые им жиры.** В цехах **нет умывальников.** Спецмыло рабочим выдается по ½ фунта в месяц. Такое количество **едва хватит им на 10 дней.**

Плохо обстоит дело с техникой безопасности. В течение пяти недель на заводе было три несчастных случая. **Имеющийся на технику безопасности фонд охраной труда расходуется не полностью.**

Решения VIII всесоюзного с'езда профсоюзов по части охраны труда на общем собрании рабочих до сих пор не проработаны. Инспекция труда никаких мер не предпринимает для оживления работы охраны труда **и улучшения быта рабочих завода.** Раз в три месяца появляется на заводе инспектор труда, осматривает завод, опрашивает рабочих и на этом успокаивается.

Цветков.

Без вентиляции и кипяченной воды

Условия труда рабочих **в цинкографии Согомоняна и Сютчяна** (Тифлис) неважные. Помещение цинкографии непригодное, воздуха мало. Несмотря на то, что вопрос об этом **неоднократно поднимался в союзе печатников и последний сообщал об этом инспекции труда, цинкография все же остается в старом непригодном помещении.** А между тем, 15 человек рабочих от скверных условий труда **теряют здоровье.** Союзу печатников необходимо еще раз возбудить вопрос перед инспектором труда.

Нарушения законов об охране труда в ряде частных предприятий принимают массовый характер. На частном лимонадном заводе «Казбек» (Тифлис) спецодежда рабочим **не** выдается и до сих пор не подписан колдоговор. Хозяйчики соглашаются подписать договор, но при **условии, если рабочим будет снижена зарплата.** На это группком № 5 союза пищевкус не согласился, а хозяйчики упорствуют и, чтобы не брать постоянных рабочих, практикуют прием на временную работу без биржи труда.

В винном складе Корашвили по Раз'езжей улице в Тифлисе в подвальном помещении, где работают рабочие, **полнейшая антисанитария.** Нет воздуха, нет вентиляции. Инспектор труда предложил владельцу склада прорубить водной из стен воздухопровод, **но предложение это пока не выполнено,** и рабочие продолжают **дышать отвратительным сырым воздухом, отравленным спиртными испарениями.**

На заводе «Тэмза» в Тифлисе во всех цехах устроена вентиляция, установлены баки с охлажденной кипяченой водой, умывальники, плевательницы, а также ящики для тряпок. Во вредных цехах закургузки выдается молоко.

Единственный недостаток на заводе — малое помещение уборной. Но с расширением завода помещение последней будет увеличено.

Администрация литографии Полиграфтреста Грузии с предложениями комиссии охраны труда **не** считается. В картонажном отделении до сих пор **нет куба для кипяченной воды, нет плевательниц.** Некоторые рабочие из-за сквозняков простуживаются. **Уборные засариваются** оттого, что вода не спускается. Кран испорчен, отчего в уборных отдает зловонием. Вентиляция работает плохо,

Хозорганы не беспокоятся

Травматизм на предприятиях АССР высок. За последний год зарегистрировано 14.612 несчастных случаев, происшедших по разным причинам. Из них — 50 случаев со смертельным исходом. Общее число несчастных случаев против прошлого года увеличилось на 11,3 проц., а смертельных—снизилось на 2 проц.

Из всех видов промышленности по АССР в таблице травматизма видное место занимает нефтяная, в которой коэффициент несчастных случаев за год на 1.000 рабочих равен 234,9. Коэффициент же других видов промышленности и предприятий—30,5 на 1.000 рабочих. Столь большая разница не от того, что по этим предприятиям травматизм значительно снижен, а потому, что нет полной регистрации несчастных случаев. Вину в этом можно возложить, с одной стороны, на хозорганы, которые до сих пор не выполняют предписаний отдела охраны труда.

По Азнефти за этот год травматизм увеличился на 3,4 проц., а количество смертельных случаев понизилось на 20,2 проц.

На проведение мероприятий по охране труда Азнефтью было ассигновано 900.000 руб. Но кроме этих специальных средств предоставлен вахтенным рабочим еженедельный день отдыха, чего раньше не было. Усилен внутрихозяйственный надзор (введен институт инженеров по технике безопасности) и развернута культурно - просветительная работа среди рабочих (чтение лекций по охране труда техническими и санитарными инспекторами).

На все эти **мероприятия израсходовано 634.000 р. и на промсанитарию —568.000 руб.**

По предприятиям ВСНХ АССР наблюдается резкое увеличение смертных случаев—на 50 проц. Причиной роста их является отсутствие инженеров по технике безопасности и сокращение средств на мероприятия по охране труда. Суммы, ассигнованные и отпускаемые на улучшение техники по охране труда, урезываются для других нужд и целей. Так, центром была утверждена сумма **в 361.000 руб.** на мероприятия по охране труда по текстильной промышленности, но ВСНХ **урезал эту сумму до 165.000 руб.** Между тем, по крупным и средним предприятиям ВСНХ АССР в течение года зарегистрировано 2.154 несчастных случая по разным причинам, из коих 19 смертных, не считая других мелких предприятия, которые целиком нельзя отнести к какой-либо промышленности, но они в целом составляют довольно большую группу, которая дала за год 1.101 случай временной утраты трудоспособности и 5—со смертным исходом.

НКТ необходимо обратить внимание на эти производства и, сломив косность хозорганов, организовать районные комиссии по борьбе с травматизмом, при чем в этой же работе следует привлечь и медицинские пункты первой помощи.

И. В.

Механизация добычи барита

В связи с предстоящим на днях пуском баритового завода кутаисское управление рудными разработками приступило к механизации добычи барита в 25 километрах от Кутаиса. **На протяжении 375 саж. с горных массивов протягивается подвесная канатная дорога,** которая будет доставлять барит прямо на шоссе Военно-Осетинской дороги. Заказаны 2 трактора для доставки барита на завод. В горах от места добычи до подвесной дороги, на расстоянии 3 верст, прокладывается узкоколейка. **Буйволиная тяга ликвидируется совершенно.** Все работы по механизации добычи предположено закончить в течение месяца, затратив до 7 тысяч рублей.

В связи с превышением программы добычи в первые два квартала текущего года почти на 100 проц. годичное задание по добыче барита будет **увеличено до 16 тысяч тонн.**

М. К—ий.

За изготовлением деталей для шелкомотальных станков на мехартзаводе. Раньше эти детали ввозились из заграницы.

Договор нарушает КЗоТ

На **гянджинской прядильно-ткацкой фабрике** колдоговорная кампания прошла оживленно, но беда в том, что **проекты новых колдоговоров ни на одном собрании полностью не зачитывались,** и в результате получилось много недоразумений. Новый договор, вместо улучшений, **принес много ухудшений.** Так, например, ученики, получавшие по 4 разряду, оказались в 3 разряде, слесарям также снизили разряды и т. п.

А вот еще случай нарушения договора. Примечание первое параграфа 64-го нового колдоговора гласит: «При выплате заработка за время предоставления отпуска подлежащая выплате сумма для сдельных повременных и поденных рабочих определяется умножением среднего заработка работника на фактическое количество рабочих дней, имеющихся в периоде предоставления работнику отпуска». В кодексе законов о труде говорится: «Работнику, коему предоставлен отпуск, выплачивается при 2-недельном отпуске за 12 рабочих дней на расчета умножения среднего однодневного заработка на 12, независимо от количества праздничных дней в период времени предоставления работнику отпуска».

Новый колдоговор нарушает КЗОТ. Необходимо пересмотреть этот пункт договора и согласовать его с КЗОТ.

Ч. Челмоков.

Без руководства

В день печати, 5 мая, в Хашури состоялось участковое совещание рабкоров-железнодорожников. На совещании присутствовали рабкоры из Чиатуры, Шорапани, Бакуриани, Боркома и остальных станций, входящих в хашурский участок.

Доклад о IV всесоюзном и первом всерузинском совещаниях рабселькоров сделал представитель газеты «Коммунист». Выступившие в прениях рабкоры указывали на **отсутствие руководства линейными рабкорами со стороны тифлисских газет.** Ни инструкций, ни указаний рабкоры участка от газет не получали. Заметки рабкоров в печатных газетах помещаются редко. **Ответы на непомещаемые заметки рабкорам не даются.** Указывали и на то, что помещаемые в газетах заметки, за малым исключением, не дают желаемых результатов. Некоторые организации выбирали или назначали рабкоров, что плохо влияло на рост рабкоровских рядов.

Бюро достижений организованы только в двух-трех местах. Для лучшей связи редакций газет с рабкорами выступавшие в прениях рекомендовали газетам «Муша» и «Коммунист» организовать «отдел рабселькоров» по типу организованного редакцией «Зари Востока».

Как на положительную сторону, было указано на хорошее отношение местных организаций к рабкорам и регулярность выпуска стенгазет.

Принимавшие участие в прениях представители газет «Муша» и «Заря Востока» говорили о необходимости принять меры против примазавшихся рабкоров, а также рабкорогонителей, и оживить работу стенгазет.

В принятую совещанием резолюцию вошли все пожелания рабкоров и предложения представителей газет, а также предложения о постоянной живой связи представителей редакций с рабкорами, и освещении в стенгазетах вопросов повышения трудовой дисциплины, производительности труда и снижения себестоимости.

Стын.

НА ХЛОПКОВЫХ ПОЛЯХ РАБОТЫ В РАЗГАРЕ

Пахота, удобрение, сев,

ВСПАШКА ВЫПОЛНЕНА НА 80-90 ПРОЦ.

БАКУ, 15-V. (Закгаг). — Весенний сев в Азербайджане в разгаре. **Вспашка под хлопок на 10 мая выполнена на 80-90 проц.**

55 проц. хлопковой площади в Гянджинском уезде уже засеяно; в Сальянском уезде засеяно на 10 мая 50 проц. законтрактованной площади.

Программа удобрений выполнена на 90 проц. Сев хлопка в Джебраильском уезде задержался вследствие неполучения семян.

СЕВ ХЛОПКА В РАЗГАРЕ

БАКУ, 15-V. (Наш кор.). По последним данным наркомзема, **по всему Азербайджану сейчас идет усиленный сев хлопка.**

Состояние водохозяйственных работ позволяет рассчитывать **на увеличение площади хлопчатника на 25.000 г.,** тогда как еще недавно наркомзем считал, что хлопковые посевы удастся расширить только **на 20.000 г.**

СОРЕВНОВАНИЕ ХЛОПКОВЫХ АГРОПУНКТОВ

БАКУ, 15-IV. (Закгаг). — **16 хлопковых агропунктов приступили к соревнованию.** Задачи соревнования **— лучшее проведение рядовых посевов, лучшая культивация хлопка, урожай показательных делянок, а также превышение намеченного плана посевов на 30 проц.**

ШАМХОР ЗАДАНИЕ ВЫПОЛНИТ

ГЯНДЖА, 14-V. (Закгаг). — В Шамхорском дайра посев хлопка в полном разгаре. **Засеяно 3.000 гектаров, остается 2.000 гектаров, которые, по заявлению агронома, будут засеяны к 20 мая. Рядовой посев хлопка в колхозах будет проведен на 90 проц.,** что же касается индивидуальных хозяйств, то ими рядовой посев будет проведен только на 45 проц. из-за недостачи хлопковых сеялок и лошадей.

ПЛОХАЯ ПОДГОТОВКА ТРАКТОРИСТОВ

БАКУ, 15-V. (Наш кор.). Из Казахского и других уездов в наркомзем поступают сообщения, что **подготовленные в этом году на курсах Кейбирлиги трактористы во многих случаях оказались слабыми и неспытными.** Наблюдается частая поломка тракторов.

Еще 1500 гект. под хлопок

СТАРЫЕ КАНАВЫ ОТРЕМОНТИРОВАНЫ

(Письмо из Карягино)

В приараксинской полосе около 8.000 гектаров с 1917-18 г. и до сего времени остались неиспользованными из-за отсутствия орошения. Земля эта использовалась до 1917 года бывшими помещиками; она орошалась с помощью имеющихся здесь крупных каналов приараксинской системы — Мерджанлинской, Горадизской, Маральянской и Бехманлинской. С тех пор каналы эти бездействовали, так как давно разрушились и не ремонтировались.

В этом году уездная посевная тройка затребовала от Азводхоза 30-35 тысяч рублей для их ремонта, но у Азводхоза средств не было.

Посевная тройка решила произвести очистку канав местными средствами и силами. В начале марта и апреля на работу были мобилизованы крестьяне и **четыре канавы уже очищены силой крестьян.** На этой работе в течение полутора месяца работали около 13 тысяч крестьян. Не малую роль сыграла в этом деле комсомольская организация: в течение недели ежедневно работало около 300 комсомольцев.

Вода уже пущена по всем четырем каналам.

Вспахано под хлопок около 1.500 гектаров, из коих 300 гектаров вспахали колхозы. Воды вдоволь и ею обеспечено до 2.000 гектаров посева.

Техническое обследование показало, что эти каналы могут орошать до 8.000 гектаров земли, если они будут хорошо технически оборудованы.

О. Зюбов.

Итоги контрактации

(От эриванского корреспондента)

На контрактацию хлебных посевов по Армении было ассигновано 80.000 руб., из них 48.000 руб. было переброшено в самый хлебный район республики — Ленинакан.

По плану в Ленинаканском уезде должны были законтрактовать 1.800 гектаров пшеницы и 1.700 гектаров ячменя. Фактически засеянным оказалось больше — пшеницы 1.990 гектаров, а ячменя 1.947 гектаров.

Основным дефектом контрактации является то, что никакая раз'яснительная работа среди крестьян не проводилась.

Очистка семян по всей Армении произведена примерно на **70 проц. всех контрактуемых посевов.** Но в некоторых участках (как Ленинаканский первый и четвертый) семена контрактуемых посевов были очищены полностью.

Протравливание семян проведено еще в меньших размерах — всего до 30 проц. посевного материала.

Соха попрежнему играла еще первенствующую роль на полях, агрономическое обслуживание было недостаточно.

Так, в Ленинаканском уезде — один агроном за неимением средств передвижения не мог бывать в селах и оказывать помощь в самый разгар работы на полях.

До 1 мая законтрактовано 90 проц. плана хлопка; запоздало только с проведением плана Улуханлуйское и Давалийское хлопководческие товарищества. Некоторая задержка контрактации хлопка произошла из-за нехватки семян и несвоевременного отпуска пшеницы.

Форсированным темпом началась контрактация огороднических культур.

Мих. Ованесов.

ЗАКОНТРАКТОВАНО 1.960 ТОНН КОКОНОВ

БАКУ, 15-V. (Закгаг). — **Оформление договоров на контрактацию коконов по АССР закончено. Всего законтрактовано 1.960 тонн.**

КОНТРАКТАЦИЯ ОЗУМЫХ

По сведениям Закгосльсоюза, во время осенней посевной кампании этого года **предложено в ЗСФСР законтрактовать 50.000 гект. зерновых хлебов, 40.000 гект. пшеницы и 10.000 гект. ячменя.**

Финансировать контрактацию будет Союзхлеб и заготовки хлеба будет вести сел.-хоз. кооперация, при чем генеральный договор с Союзхлебом будет заключен Закгосльсоюзом.

По плану контрактация будет проведена только в колхозах, посевных т-вах и целых земельных обществах. Индивидуальные хозяйства контрактоваться не будут. При этом мощные хозяйства (в земельных обществах), т.-е. облагаемые сел.-хоз. налогом в индивидуальном порядке, совсем не будут ангажироваться.

Впервые будут организованы в ЗСФСР «посевные товарищества» Закгосльсоюз намечает вместе с республиканскими центрами сел. - хоз. кооперации провести организацию посевных товариществ с максимальной энергией.

На Айгир-Личе

ВАГАРШАПАТ, 15-V. (Наш кор.). В продолжении апреля работы на оросительной станции Айгир-Лич шли без перебоев. **Программа выполнена на 120-125 процентов.**

Работало всего 1.200 чел. рабочих — по большому разбросанному фронту. Все земляные работы на участках в 6.000 гектаров будут закончены к 1 июня. Проведение глубокой собирательной сети в районах Хатунарх - Чобан, Кара и Вармазидает **наряду с орошением большие результаты по осушению заболоченных грунтовыми водами земель.**

Параллельно разработан план освоения вновь орошаемых земель, большая часть которых — до 2.000 гектаров — передается третьему совхозу за Игдырским шоссе.

С мая производительством работ **приступлено к сдаче сети в эксплоатацию. Полив полей уже начат. Активное участие в работе принимали местные комсомольцы,** при помощи которых закончены в большей своей части ремонтные и восстановительные работы по оросительной сети, охватывающей до 3.500 гектаров, из коих **в этом году засевается под хлопок до 1.400 гектаров.**

Уездные заметки

(От нашего агдамского корреспондента).

Посевная кампания проходит удовлетворительно. Мы имеем **1.400 гект. сверх планового сева хлопка.** Но много теневых сторон и прежде всего — неполное снабжение посевщиков семенным материалом: так, по плану надлежало выдать семян на 1.201.000 руб., отпущено же заводом на 951.127 руб., а фактически выдано посевщикам пока только на 701.231 руб.

Подобное же отставание наблюдается и в отношении авансирования посевщиков: аванс по плану намечался в 1.053.150 руб., отпущено заводами 323.604 руб., фактически же выдано на руки посевщикам лишь 215.991 руб.

Далее, — **отпущенные для колхозов и бедняцких хозяйств 116.950 р. даже еще не получены на местах.**

* * *

Значительное **недоснабжение наблюдается и в части сел.-хоз. машин и орудий:** вместо 44.500 руб. отпущено только 15.500 руб., при чем **ассортимент сел.-хоз. машин не соответствует местным условиям и заявкам уездной тройки.** Так, в ерлахском агентстве лежат без использования двухрядные хлопковые сеялки, так как расстояние их между рядами 1 метр, сошниковые и зерновые сеялки — совершенно неприменимые в нашем уезде.

В то же время **нет тракторных частей, плугов, культиваторов и частей к ним:** это ставит кредитные т-ва в весьма затруднительное положение и служит **причиной неполного использования кредитов.**

Это обстоятельство **особенно наблюдается в колхозах:** открытый кредит в 15.500 руб. использован ими лишь в сумме 10.905 руб. 67 к., так как нет требуемых орудий.

В противовес этому кредит на рабочий скот использован своевременно и полностью: на 15 тыс. руб. приобретены 160 голов скота, из них 120 для колхозов. Но этим уезд удовлетвориться, конечно, не может, так как, по подсчетам, в эту зиму и весну пало 1.300 гол. скота. Учитывая это обстоятельство, уездной тройкой возбуждено ходатайство об ассигновании дополнительных 20.000 руб. на приобретение рабочего скота.

Состояние сел.-хоз. инвентаря нужно признать удовлетворительным. Имеются две ремонтные мастерские в Барде и Агдаме, хотя последняя работает слабовато.

Показателем слабого снабжения деревни, насыщенности сел.-хоз. орудиями и низкой культурности некоторых дайра служит все еще применение хыша: в Ахджабединском дайра до 70 проц. площади запахивается этим допотопным орудием, в Гянджинском — 65 и в Бардинском снижается до 1 проц.

* * *

Ремонт канав, в чести водной администрации, закончен своевременно. Ремонт катрисов, несколько отстававший в начале кампании, сейчас выравнялся, и обещают закончить его к 1 июня, т.-е. ко второй поливке. Причина опоздания — несвоевременный отпуск кредитов Кейбирлиги.

Распашка протекает нормально и уже выполнена на 50 проц.: этим успехом мы обязаны 3 прокатным пунктам в уезде **и тракторным колоннам, состоящим из 58 тракторов** (всего в уезде 87 тракторов).

* * *

Из 130 намеченных по плану показательных участков заложены 110, и есть уверенность в успешном завершении плана благодаря дельному агрономическому руководству. **Агитационно - пропагандистская работа выполнена с лихвой против плана:** проведено более 100 лекций и собеседований; впервые практикуется применение навозного удобрения на площади 980 гект.; введен севооборот в 11 колхозах; посажены саженцы шелковицы — 200 тыс. штук.

До окончания кампании остается немного, необходимо напрячь все усилия, чтобы постараться с успехом завершить ее.

Ак. Казиев.

На чайных плантациях

ОЗУРГЕТИ, 15-V. (Закгаг). — В Озургетском уезде к настоящему времени произведена посадка чая **на 1.820 гектаров — на 10 проц. больше намеченного плана.**

Налет рабкоров-железнодорожников на Тифлисский узел

Одной из новых форм массовой работы рабкоров, рекомендованных IV всесоюзным совещанием рабселькоров, является внезапный налет на учреждение или производство с целью выяснения состояния трудовой дисциплины. Делегаты закончившегося дорожного совещания рабкоров решили произвести набег на тифлисский узел. Кроме выяснения состояния труд. дисциплины, цель налета была научить линейных рабкоров проводить подобные налеты у себя на местах. В налете приняли участие 30 рабкоров, разбитых на 6 отрядов.

Ровно в 1 час 40 мин. ночи на 14-е мая отряды двинулись в поход. Несмотря на дождь, рабкоры буквально залезали во все щели. К 5 час. утра 14 мая все участники похода, за исключением навтлугского отряда, явились в штаб с устными рапортами. Казалось бы, после недавно проведенного РКИ и рабочими - железнодорожниками налета на тот же тифлисский узел трудодисциплина должна была подняться, но результаты налета говорят обратное.

СНЫ БЕЗЗАБОТНЫЕ

Охрана почти везде спала глубоким сном. Охранник керосиновых резервуаров **Сохадзе спал.** У конторы завода мирно спал **агент Гигаури.** У ворот завкома также **спал Гогиев.** Те же, кто дремал или бодрствовал, совершенно **беспрепятственно пропускали «отряд»** в самые ответственные места, иногда только окликая, но не задерживая их. Такими были: агент, охранявший в 1 час 35 мин. воинскую платформу, у дровяного склада, у 4-го отделения главного склада **Апридонидзе,** у ворот между складом и заводом охранник **Джиоев,** у столярного цеха охранник **Дзидзигури,** у тоннеля № 2 охранник **Бабашвили,** у нефтяных баков охранник **Сулакадзе.** На нефтекачке машинист и кочегар дремали лежа, в то время, когда можно было привести арматуру, котел и вообще машинное отделение в чистый вид. Беспрепятственно удалось залезть в будки паровозов №№ 4344 и 4358, стоявших на парах. **Паровоз № 4358 немного передвинули, не закрывая цилиндровых кранов, и даже дали свисток,** а штату кочегаров хоть бы что! Они и не обратили внимания! **9 горящих паровозов обслуживались фактически одним кочегаром.**

В 1 ч. 40 м. проходивший в сторону Батума **поезд № 22 был неправильно составлен:** второй вагон с головы был гружен лесом. Кроме этого, на нем **было много безбилетных.** Почти вслед за этим поездом **кем-то были пущены без тормозов 4 вагона, направленные в нововоринский тупик. Составитель, сцепщик и стрелочник старались их задержать. В этот же момент шел паровоз № 9783, которому стрелка на выход сделана не была, и только благодаря находчивости «отряда», во-время переведшего стрелку, был предотвращен ее разрез.**

ВХОД СВОБОДЕН

Рядом с нововоинской платформой стоял вагон № 851.413, нагруженный и запломбированный в Тифлисе еще 7 мая. **Простой равен неделе.**

На поезд № 9 не явился кондуктор Магалов, а на п. № 100 — Небиеридзе. Для поезда № 107 паровоз № 917 вышел из депо с опозданием на 20 мин. На 13 стрелочном посту в присутствии стрелочника **паровоз № 9773 перерезал стрелку.** Состав поезда № 111 (порожняка), идущего в сторону Баку, был **принят кондукторской бригадой с распростертыми... дверьми, и открытыми бортами. В таком же виде поезд и был отправлен.**

Стрелки и пути по всей станции находятся **в безобразно - грязном состоянии.**

В депо **спали рабочий по замерке нефти, один кругосоротчик и два подвальщика песка.** Когда их разбудили и спросили, почему они спят, последовал невозмутимый ответ: **«Нечего делать».** Конечно, они за свои 8 час. «работы» получают от дороги полностью. То же самое ответили слесари по ремонту паровозов. **Ни один стрелочник не был на месте и где они были, так и не удалось выяснить.** Охрана депо не запрещала осматривать депо, хотя и не спала.

Интересен факт: «отряду» на всякий случай дали стрелка из охраны. Оставив его у песочницы, отрядчики двинулись дальше сами. Возвратясь, **они застали стрелка крепко-крепко спящим. Вокруг главных мастерских обошли два раза и никого из охраны не нашли. На маневровых паровозах № 9788 и 9774 работали одни машинисты, а помощники спали.** Помощн. машиниста паровоза № 9774 оправдывался тем, что у него болит живот, но когда один из «налетчиков» предложил ему свои услуги в качестве врача, он, испугавшись, отказался от его услуги и от своей болезни. **Машинисты паровозов №№ 9783 и 1447 в 2 часа 30 м. спали.**

Охрана складов большой и малой скорости **беспрепятственно пропустила «налетчиков» (кстати, куривших)** в трех шагах от охраняемых грузов. Другой «отряд», проходивший по всем путям, то же самое заявил про пожарников. Ни одного! **Осмотрщик вагонов и дежурящий с ним слесарь спокойно храпели.** То же самое в 2 ч. 20 м. «делал» и стрелочник 6-го стр. поста.

Сиделки жел.-дор. больницы Папиладзиви, Михайлова, Карнаули, Махарадзе, Ахуашвили, Манакадзе, акушерка Контаевская и Бабакидзе были **застигнуты спящими.**

В НАВТЛУГЕ

Навтлугский отряд показал следующее: дежурный конторщик технической конторы спал во время стоянки и отхода поездов № 3 почт. и № 3 кахет. В то же время багажный кассир Тарханов не был на своем месте, телефонистка дремала, телеграфистка, оставив аппарат, стояла на перроне. Стрелочник Горлов (пост № 3, стрелка 1) очень небрежно перебрасывал стрелки.

Охрана грузов станции Навтлуг от охраны ст. Тифлис в отношении труддисциплины далеко не ушла. Машиниста и его пом. маневрового паровоза № 9659 удалось разбудить только после (как пишется в рапорте штабу тайного похода) **«15-минутного жужжания рожка над ухом». Машинист поезда № 203 пар. № 4496 Сихарулидзе и его пом. бросили на несколько минут паровоз и оба ушли куда-то.** Полчаса спорил машинист **Меликдзе,** ехавший из Ахстафы с ДСП **Метревели,** не желая брать работ. поезд. Осмотрщик вагонов «храпел дремучим сном в дежурке» (дословно из рапорта штабу). В ПЧ/7 — три сотрудника не явились **на работу.** Пришедшие — опоздали по 15 мин., а зам. ПЧ/7—на 30 мин.

Осмотр шаблонной контрольной книги показал, что опаздывают в Навтлуге систематически. **По мастерским ПЧ/7, ПЗ/7 Сухишвили** опоздал на 55 мин., ПЗП/7 Микеладзе — на 20 мин., кузнецы Бурдиашвили — 10 м., Бурдиашвили, Пирмисов — 15 м., моторный мастер—19 м., плотник Хуциев—16 м. Отдельные опоздания к работе только после приказа ПЧ/7 и бригадира. Отсутствие табельной системы табелей подрывает трудодисциплину, развязывая руки лодырям.

После такого безотрадного путешествия по Навтлугу вернемся в Тифлис. Что здесь? Поворотный круг неисправен и вместо 2-х рабочих для того, чтобы его повернуть, нужны 10 чел., при чем во время поворотов отрывают всех, вплоть до котельщиков. Телефон в диспетчерской, связывающий Тифлис с Кахетинским участком, хронически бездействует. На вызовы ст. Вазиани и Гурджаани не ответили. Бездействие телефона чревато последствиями. К примеру: 12 мая большое движение между Бадиаури и Меланд никто не мог сообщить в Тифлис.

ДНЕМ НЕЛЬЗЯ, НОЧЬЮ МОЖНО

В аппаратную правления Зак. жел. дор. пройти (даже ночью) вовсе не трудно. Стоит только сказать сторожу, что вам надо послать срочную депешу. Так «налетчики» и поступили. Зайдя в аппаратную «Бодо», застают телеграфиста **Ага бекова** спящим. В помещении центр телеграфа, растянувшись во весь рост на столе, спал телеграфист **Тутберидзе.** Спал также, но в более жалком положении рассыльный **Бедиашвили.**

Характерно: **днем без пропусков в телеграф никак не войти, а ночью можно.**

Штаб налета решил проделать вторичный набег на телеграф. Во время второго посещения, т. е. в 3 ч. 30 м. утра, **спали все без исключения телеграфисты.** В диспетчерской спали только двое. Справочное бюро ст. Тифлис **спало.** После того, как его разбудили и ушли, окошко снова закрылось и дежурный снова лег спать.

Поход показал, что трудовая дисциплина в обследованных пунктах **безобразно хромает. Соответствующие организации и, в первую очередь, сами рабочие должны смыть с тифлисского участка Зак. ж. д. это позорное пятно. Социалистическое строительство этого требует.**

Отчетная кампания бюро ячеек тифлисской организации КП (б) Грузии

Тифлисский комитет КП (б) Г обратился ко всем райкомам, тэмкомам и ячейкам тифлисской организации и ко всем членам и кандидатам партии с циркуляром об отчетной кампании бюро ячеек.

Отчетная кампания бюро городских и сельских ячеек начинается 20-го мая и должна быть закончена и 5-му июня. В начале июня в связи с созывом VI с'езда компартии Грузии **созывается X тифлисская партийная конференция.**

В порядок дня отчетных собраний ячеек ТК рекомендует следующие вопросы: отчет бюро ячейки, содоклад ревизионной комиссии, где таковые имеются, и выборы делегатов на тифлисскую конференцию.

По производственным ячейкам тифлисский комитет рекомендует в виде опыта **проведение открытых собраний** с привлечением беспартийных рабочих, а для лучшего подытоживания работы ячеек и выявления имеющихся недочетов — **выделение в ячейках самопроверочных комиссий. Частичные перевыборы бюро ячеек** могут быть проведены лишь в некоторых ячейках по решению райкомов и тэмкомов.

Для выборов делегатов на тифлисскую партконференцию по уездной организации ТК предлагает **созвать специальные тэмские партсобрания,** в порядок дня которых включить вопрос об итогах работ XVI всесоюзной партийной конференции. **По городу делегаты избираются непосредственно самими ячейками. Нормы представительства** делегатов на тифлисскую конференцию как по городу, так и по уезду — **от 30 членов партии 1 делегат с решающим голосом и от 35 кандидатов партии — 1 делегат с совещательным голосом.**

Предстоящая отчетная кампания должна подвести итоги проделанной работы ячеек со времени перевыборов бюро в области выполнения директив партии, в частности постановления ЦК ВКП (б) о работе компартии Грузии, и намэтить конкретные мероприятия по проведению в жизнь решений XVI всесоюзной партконференции.

В связи с этим, как указывается в циркуляре, **кампания должна заострить внимание организаций на следующих основных задачах:**

1) всемерное развертывание деловой самокритики;

2) продолжение беспощадной борьбы с бюрократизмом, волокитой, протекционизмом и другими недостатками советского аппарата;

3) борьба за поднятие трудовой дисциплины как на производстве, так и в советском аппарате, за поднятие производительности труда, снижение себестоимости промышленной продукции и уменьшение брака;

4) мобилизация внимания партийных и широких беспартийных трудящихся масс по успешному проведению генеральной чистки партии, при одновременном усилении массовой работы ячеек и вовлечении в партию передовых рабочих, батраков и бедняков;

5) усиление и улучшение качества руководства работой комсомола;

6) усиление производственной смычки рабочего класса с крестьянством на основе создания новых и всемерного укрепления существующих колхозов, совхозов, сел.-хоз. артелей, коммун, товариществ по совместной обработке земли, машинных товариществ и усиление партийного руководства над их работой при максимальном вовлечении в коллективы партийных и комсомольских масс;

7) проведение и проверка выполнения директив партии по под'ему сельского хозяйства, поднятию урожайности и расширению посевной площади;

8) усиление организационной и политической работы среди бедноты и батрачества, сплочение их в действительную опору рабочего класса в деревне и укрепление их союза с середняком;

9) всемерная помощь работе о-ва смычки города с деревней и широкая поддержка инициативы рабочих в деле посылки в деревни рабочих бригад.

Директива об отчетной кампании предварительно должна быть проработана на расширенных пленумах райкомов и тэмкомов.

С. КРЫЛОВА.

К партсовещанию по вопросам музыки

Бешеное наступление буржуазии на фронте искусства, наступление, тесно связанное с теми экономическими противоречиями, которые переживает наше молодое строительство, характерно для настоящего периода. Смелость чуждых нам тенденций в области искусства, попытка направить всю работу его в сторону от рабочего класса, попытка хоть в этом кусочке советского строительства установить свое влияние на пролетариат—опять-таки характерный момент для нашего времени.

Повсеместно, как правило, прошла полоса борьбы с головановщиной в операх, борьба с правой профессурой в ВУЗ, борьба по линии обновления массовой клубной работы. И в этой борьбе, далеко еще не оконченной, рабочий класс сделал лишь один шаг—он дал только первый отпор чуждым ему влияниям, он сказал лишь первое слово, что он не хочет отдавать искусство буржуазии, что он мобилизует свои силы и поведет планомерную работу по завоеванию искусства, нужного ему для его дальнейшей борьбы и строительства.

Особенно ярко выпукло все это выявилось на музыкальном фронте. Наиболее характерным моментом в советской музыкальной жизни последнего десятилетия является отсутствие какой-либо руководящей политики со стороны нашего государства. Понятны причины сосредоточения внимания рабочего класса и партии на более кардинальных первостепенных вопросах революции. Но жизнь не останавливается даже в мельчайших своих проявлениях, и в этой разбросанной, предоставленной себе области — в музыке—формировались группировки, связанные с определенными социальными прослойками, отражающие классовую дифференциацию и ее борьбу. Ассоциация пролетарских музыкантов так характеризовала эти музыкальные группировки:

«В настоящее время среди музыкантов существуют следующие направления, отражающие идеологию основных социальных групп:

а) Группировка музыкантов, сформировавшаяся под влиянием покровительствовавших искусству и, в частности, музыке высших бюрократических кругов прошлого.

В настоящее время это течение из-за отсутствия связи с живой жизнью во всех областях музыки окончательно превратилось в мертвое эпигонство и реторградство, ничего не способное дать живой развивающейся музыкальной культуре. Это исторически окончательно изжившее себя направление в силу целого ряда обстоятельств еще сохраняет за собой некоторые важные позиции в музыкальных учреждениях.

б) Сравнительно значительную силу представляет из себя так называемая группировка «современников», отражающая идеологию «передовой» в свое время части молодой русской буржуазии и буржуазной интеллигенции, отстаивающей принципы современного упадочного буржуазного искусства и формализма.

Живучесть и значительность влияния этой группы стоит в несомненной связи с наличием в экономике нашей страны, наряду с социалистическим сектором, капиталистических укладов, неизбежно порождающих буржуазную ид

Не продавай облигаций

Развернувшаяся кампания за удержание облигаций в руках трудящихся совпала со вторым тиражем займа индустриализации и выплатой выигрышей. Ежедневно в кредитные учреждения Тифлиса поступают заявки на проведение собраний с выплатой выигрышей. Уже проведены собрания в наркомземе, где было оплачено 12 выигрышей, и госкинпроме, где выдано 22 выигрыша.

Вчера торжественное собрание, посвященное оплате выигрышей, состоялось на кожевенном заводе Кожтреста. Было оплачено 13 выигрышей.

На всех собраниях выносятся резолюции, в которых **всем держателям рекомендуется воздерживаться от продажи и сохранять облигации на руках или сдавать на хранение в кредитные учреждения. В резолюции, вынесенной на кожевенном заводе, рабочие предлагают прибегать к залогу или продаже облигаций лишь в случаях исключительной нужды.**

Кампания за удержание облигаций охватывает все новые коллективы. Деятельность комиссий содействия государственным займам значительно оживилась. В ближайшие дни наркомфин Грузии предполагает созвать широкую конференцию комиссий содействия государственным займам, на которой будут обсуждены вопросы проведения кампаний и организации справочно-консультационной работы на предприятиях и учреждениях.

◆◆ СПСГ обратился ко всем профорганизациям с циркулярным письмом, в котором предлагает провести широкую кампанию за удержание облигаций.

Соответствующие директивы даны по линии кооперации, наркомпросов и общественных организаций.

ВЫИГРЫШИ В 5.000 Р. И 1.000 Р.

По полученным в накомфине Грузии сведениям, выигрыш в 5.000 руб. пал на облигацию, принадлежащую одному из чиатурских рабочих.

Вчера было получено сообщение о том, что на облигацию крестьянина селения Нерит, Кутаисского уезда, пал выигрыш в 1.000 руб.

Курортный сезон

— Закрылся зимний сезон в абастуманском санатории Главсоцстраха ЗНКТ. С декабря по май через санаториум пропущено 465 больных. Летний сезон открывается 20-го мая. За лето санаториум пропустит 340 человек, по 180 в каждой группе.

— 15 мая начинается отправка больных в Ессентуки, в Железноводск и Пятигорск, 16 мая — в Либавы, 20—в Кисловодск.

Кино ДАРБАЗИ
монопольно с 17/V
большой спортивный фильм
ВСЕСОЮЗНАЯ СПАРТАКИАДА
Грандиозная демонстрация высших достижений по физкультуре

В отпуск—в деревню

При культотделе СПСГ состоялось специальное совещание зав. КО ЦП союзов, посвященное работе с отпускниками.

Совещание решило, что культкомиссии должны закончить к 20 мая учет всех отпускников, связанных с деревней и предполагающих провести там свой отпуск. Одновременно с учетом отпускников необходимо провести все подготовительные мероприятия для их культурного обслуживания.

Из форм массовой работы среди отпускников совещание рекомендует практиковать общие собрания отпускников, беседы, кино-лекции и вечера вопросов и ответов. Вечера вопросов и ответов проводятся на следующие темы: «Новые советские законы для деревни», «Как улучшить урожай», «Как улучшить животноводство» и т. д.

Предполагается устройство экскурсий с отпускниками в сельско-хозяйственные музеи, образцовые сельско - хозяйственные коммуны, совхозы, и т. д.

Во всех летних клубах и красных уголках организуются столы справочной работы, которые будут выдавать отпускникам справки по всем вопросам, связанным с работой в деревне. В качестве консультантов при столе справочной работы будут привлечены врачи, юристы, агрономы и пр.

Библиотечный сектор при кабинете профработников подобрал и выставил специальную литературу и всякого рода справочные материалы и плакаты, посвященные проведению кампании с отпускниками.

Выставлены цифровые материалы, касающиеся деревни, справочники по сельскому хозяйству, гигиене, культработе, медицине, животноводству и т. д. Выставлены книги, главным образом, на грузинском языке.

В кабинете профработников при КО СПСГ начата практическая консультационная работа. Первая консультация состоится в субботу, 18-го мая. Будет сделан доклад на тему «Как проводить работу с отпускниками, уезжающими в деревню».

На Кахетинской площади Еркоопом за кончен постройкой крытый рынок. Рынок является первым для Тифлиса.

На Зак. жел. дороге

КРУШЕНИЕ ПОЕЗДА

14 мая на входных стрелках 472 километра между станциями Ковляр и Тауз потерпел крупное крушение поезд № 210.

Задняя часть поезда оказалась тяжелей передней. При замедлении хода более тяжелая часть состава надавила на более легкую и выдавила с пути 4 груженых вагона. Эти вагоны разбиты вдребезги. Кроме того, сошли с рельс еще два вагона.

При крушении убит неизвестный пассажир, ехавший на буферах без билета; ранено двое. Один из раненых, кондуктор поезда Хослев, скончался. Приняты меры к выяснению личности других пострадавших.

Путь загроможден разбитыми вагонами и частично поврежден. На место крушения выслан вспомогательный поезд, при помощи которого удалось восстановить нормальное движение через 9 часов.

ХАЛАТНОСТЬ

15 мая на ст. Шорапань имел место возмутительный случай халатности. При отправлении поезда № 314 машинист **Лежава** и главный кондуктор **Сихарулидзе** не обратили внимания на сцепку состава. Когда поезд прибыл в Зестафони, выяснилось, что в его составе не хватает 26 вагонов, которые остались в Шорапани.

Для вывоза этих вагонов был послан поездной паровоз.

В результате халатности произошло опоздание других поездов. Ведется расследование.

◆◆ **Буйволы на путях.** На перегоне Квалони — Чаладиди поезд № 228, груженый марганцем, наскочил на переходивших железнодорожное полотно буйволов. С рельс сошли два вагона.

◆◆ **Заготовка шпал.** Правление Зак. жел. дорог рассчитывает получить в текущем году из Сталинграда 40.000 шт. шпал.

Социалистическое соревнование в кооперации

14 мая состоялась конференция работников кооперативных организаций Тифлиса, вступающих в социалистическое соревнование с кооперативными работниками Баку и Эривани. Основной доклад был сделан т. **Орджоникидзе.**

Хозяйственно - политический договор на социалистическое соревнование, заключенный между представителями кооперативных организаций Баку и Тифлиса 30 апреля, имеет в виду соревнование в борьбе с повышением розничных цен, за их снижение, в установлении взаимно - вежливых отношений между продавцами и покупателями, в ликвидации очередей, в рациональном распределении торговой сети, в более совершенной технике отпуска товаров, в усовершенствовании учета и отчетности, в повышении качества ассортимента товаров, в сборе паев, в улучшении способов хранения товаров, в борьбе с растратами и хищениями, укреплении трудовой дисциплины, подготовке кадров и т. д.

Договор решено передать на детальную проработку эконом. совещания служащих местных кооп. организаций.

В конце месяца делегации кооп. работников Грузии и Армении с'едутся в Баку, где, сообща с местными кооп. работниками, будет подписан закавказский договор на социалистическое соревнование.

Помимо соревнования между организациями, внутри самих организаций должны практиковаться вызовы на соц. соревнование между отдельными магазинами, складами, отделами, и т. д.

Совещание рабкоров-связистов

На общегородском совещании рабкоров — работников связи тор. Тифлиса, происходившем 12 мая, вечером, в клубе им. Миха Цхакая, присутствовало около 70 человек. Представитель газ. «Заря Востока» т. Равич докладывал совещанию о ближайших задачах низовой печати. После доклада т. Равича отчитывались в своей работе стенновки главной почты, телеграфа и управления округа. Предполагавшиеся отчеты редколлегий жел.-дор. почты—радио и телефонной сети—не состоялись из - за неявки представителей этих газет.

Отчеты носили характер **показа достижений, а не вскрывания недостатков,** чему очень много способствовала организация выставки стенгазет для их премирования. Всего на выставку доставлено 18 газет от шести организаций. Телефонная сеть не представила своих стенновок. Для премирования стенгазет совещание выделило комиссию.

Совещание решило организовать соревнования - перекличкн между стенными газетами отдельных служб связи на лучшее, наиболее яркое и полное освещение жизни своего производства, действенность заметок и воспитательную работу среди рабкоров стенгазеты.

Совещание закончилось открытием уголка рабкоров при клубе. Стенгазета телеграфа преподнесла уголку рабкора железную метлу, как символ чистки советского аппарата и наших рядов от примазавшихся чуждых и враждебных нам элементов. После совещания силами клуба наркомсвязи был устроен вечер самодеятельности.

Дорожное совещание рабкоров

Вечером совещание закончило проработку решений IV всесоюзного совещания рабселькоров.

Совещание премировало лучшие стенгазеты на специально устроенной выставке. Первую премию разделили три газеты: **«Ркинио-Гзели»** — Кутаис, **«Ленинец»** — Ахстафа, **«Красная стрела»** — Ленинакан; вторую премию—**«Красная Звезда»** — Махинджаури; третья—**«Удар»** — Нахичевань; четвертая — **«Мебрдзоли»** — Чиатура. Эти стенгазеты получат в премию руководящую литературу о печати.

Подводя итоги выставке стенгазет, совещание пришло к выводу, что необходимо в дальнейшем взять решительный курс на еженедельную злободневную стенгазету.

Совещание утвердило резолюции по докладам редакции «Гудка», правления Зак. жел. дорог и итогам IV всесоюзного совещания рабселькоров.

Вчера вечером совещание рабкоров Зак. жел. дор. закрылось.

Трехдневник пролетарского студенчества

Вместо объявленной недели помощи пролетарскому студенчеству будет проведен только трехдневник.

Трехдневник начинается с 17 мая. В этот день начнется кружечный сбор средств на помощь пролетарскому студенчеству. По городу будет пущено 340 сборщиков с кружками.

25 мая в бывш. саду Муштаид устраивается большой концерт - гулянье.

В продолжение трехдневника по городу будут курсировать 6 вагонов трамвая, валовая выручка с которых поступит в фонд помощи пролетарскому студенчеству.

Тифлис, 15 мая

НА 7-ЧАСОВЫЙ РАБОЧИЙ ДЕНЬ

С 15 июня переводится на 7-часовый рабочий день 5-ая типография полиграфтреста, а с 1 июля — литография.

ПО ГОРОДУ

◆◆ **Льготы работникам милиции.** ЦИК и СНК Грузии утвердили положение о льготах работникам милиции и их семьям. Работникам милиции предоставляются льготы в области трудового землепользования, народного образования, по налогам и сборам и проч.

◆◆ **Радиоконцерты.** Во время обеденных перерывов на предприятиях Ленинского района будут транслироваться из радиостудии клуба металлистов концерты, доклады, беседы и т. д.

◆◆ **Подготовка экскурсоводов.** 21 мая при кабинете профработника открываются курсы для подготовки экскурсоводов. Первую лекцию на тему «Город, как экскурсионный объект» прочтет приглашенная из Москвы лектор т. Яцунская.

◆◆ **Автоматизация телефонной сети.** Объединенное заседание тиф. исполкома и президиума совета обсудило вопрос о создании в Тифлисе сети автоматических телефонов. Согласно договора с наркомпочтелем тиф. совет предоставляет часть средств в виде долгосрочной ссуды на работы по переустройству. Решено приступить к работам в текущем же году, с этой целью совет ассигновал 200.000 руб.

◆◆ **Постройка новых домов.** Тифлисский исполком решил закончить в текущем строительном сезоне все здания, начатые постройкой в прошлом году. На эти работы отпущено по бюджету 481.000 руб. и особо — 57.864 руб. на работы по постройке городского театра в Авлабаре.

◆◆ **Пищекомбинат.** Президиум тифлисского совета утвердил устав недавно организованного комбината пищевой промышленности, подчиненного отделу местной промышленности. Комбинату переданы для эксплоатации кондитерская фабрика (Пасанаурская ул., 14), макаронная фабрика (улица 399 арагвинцев, № 2), колбасный завод (Мухранская, 27) и галетная фабрика (улица Камо, 41). В распоряжении комбината имеется уставный капитал в размере 190.000 руб.

◆◆ **Огородничество.** Решено организовать коллективное огородничество на Дигомском поле. С этой целью создается несколько коллективов и проводятся землеустроительные работы. Коллективы создаются из крестьян сел. Дигоми.

ПРОИСШЕСТВИЯ

◆◆ **Случай в вагоне трамвая.** По Плехановскому пр. в вагоне трамвая **Е. Мамрикаш** без несколько типографских ножей. Выпавшим из его рук ножем был ранен сидевший рядом **Х. Топузов.** Пострадавшему оказана медицинская помощь.

◆◆ **Задушенная.** За полотном жел. дороги около навтлугского кладбища обнаружен труп задушенной неизвестной молодой женщины. Труп отправлен в первую городскую больницу.

◆◆ **Шулеры.** За шулерскую игру в карты угрозыск задержал **Р. Шимшилашвили, Рушти Османа** и **А. Ройтенберга,** имеющих по несколько регистраций за различного рода правонарушения.

◆◆ **Мануфактура частникам.** Тифл. угрозыск задержал сотрудников магазина «Текстильторга» **Васильева Ф. Д. и Чегурова С. В.** Задержанные обвиняются в систематическом снабжении дефицитными товарами частников и перекупщиков. Арестованы также бывшие сотрудники «Текстильторга» **Волков В. П. и Ковалев П. Т.**

Шахматный отдел

№ 16 (66)

Под редакцией Н. Т. Сорокина

Отдел выходит по четвергам

Задача

Доборджигинадзе А. (Абастуман.)

Печатается впервые

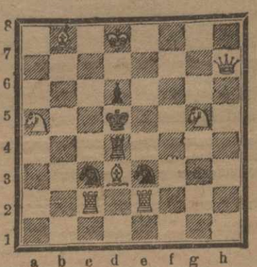

Мат в 2 хода.

Французская партия.

Белые—Ненароков. В. И. Черные—Сорокин

2-ая партия матча, играна 8 мая. с. г.

1. e4 e6 2 d4 d5 3 e:d5 4 Cd3 Cd6 5 Ke2 Ke7 6 0—0 C:5 (несколько лучше было-бы 6...0—0 7 c3 c6 и т. д. с равной игрой) 7 Cg5 C:d3 (ход 7...f6, связанный, с продолжением Kbc6, Фd7 и 0—0—0 был бы острее и лучше) 8 Ф:d3 Фd7 9 C:e7! C:e7 10 Kbd2 0—0 11 f4 (В результате пассивной игры черных белые создают сильное давление на королевск. фланге) 11...Ke6 12 f5 Cf6 13 c3 Лfe8 14 Kf3 a6 (не хорошо 14...Фe7 из-за 15 Лf2! Фe4 16 Фb5!) 15 Kg3 Лe7 16 Kh5 Фd6 17 Лae1 Лae8 18 Л:e7 Л:e7 19 Фc2 b6 20 Фf2 Лe4 21 Kd2 Лe8 (нельзя 21.. Лh4 из-за 22 K:f6+) 22 h4. Cd8 23 Фf3 Kpf8 (если 23...C:h4 то 24 K:g7!) 24 Kf4. (на 24 g3 последовало бы 24...Kb8!) 24...C:h4 25 f6? (В надежде осложнить позицию (у черных „цейтнот" 2 мин. на 5 ходов.) белые идут на авантюру, не замечая тонкого контр-удара. На 25 Фh5 черные сыграли бы 25...Cf6 26 Ф:h7 Kpe7! и. т. д. а на 25 K:d5 Фg3, 26 Ke4. сохраняя инициативу.) 25...C:f6 26 K:d5 K:d4! (контр-удар, ликвидирующий всю атаку белых.) 27 c:d4 Cd4+ 28 Kph1 (если 28 Лf2 то C:f2+ 29 Kp:f2 Лd8!) 28...Фh6+ 29 Фh3 Ф:d2 30 K:c7 30...Фe2?, (из-за „цейтнота" черные выпускают блестящий выигрыш, играя 30...Лe1!! после чего у белых нет ничего кроме 31 Фc8+ Kfe7 32 Фe8+Kpd6 33 Фd8+Kpc6 (нельзя 33 Ф:e1 из-за Фh6+ и мат в следующий ход) и шахи в конце концов будут исчерпаны. а на 32 Kd5+Kpd6 и. т. д.) 31 Фb5! (теперь у черных нет ничего лучшего как...) 31...Фe7 32 K:e8 Фh4+ 33 Фh3 Ф:h3+ 34 g:h3 Kp:e8 35 Лe1+Kpf8 и после ряда ходов согласились на ничью.

Исправление. В этюде Карлинского [„Ш. О." № 15 (65)] ладья черных h1 переносится на f1.

МАТЧ СОРОКИН — НЕНАРОКОВ.

Доигрывание отложенной 3 партии, в которой у Ненарокова имелись небольшие шансы на выигрыш, продолжалось в течение 4 часов, и на 75 ходу вновь было отложено. На второй день доигрывания Ненарокову удалось провести очень тонкий вариант, требовавший от Сорокина точнейшего расчета. Разгадать этот вариант за доской было очень трудно, Сорокин сразу опасности не заметил и допустил на первый взгляд ничтожнейшую ошибку, которая, однако, оказалась роковой. После этого хода партия была уже проиграна. Все же Сорокин настолько хорошо и находчиво защищался, что крайне осложнил задачу Ненарокова. Он забрал все его пешки, отдал в критический момент свою ладью, провел одну из своих пешек на 8 линию, где превратил ее в коня, но партию спасти было уже невозможно. Использовав все шансы, Сорокин сдался на 109 ходу, после 13-часовой игры.

Положение матча после 4 партии +2—0=2 в пользу Ненарокова.

Искусство

БАКИНСКИЙ РАБОЧИЙ ТЕАТР

К итогам сезона.

«Голос недр» — заключительный аккорд сезона в бакинском рабочем театре — прозвучал с огромной силой убедительности и жизненной правды о советских шахтерах. Эта пьеса в прекрасном актерском и сценическом оформлении по праву приобретает особое значение в общем балансе художественно - идеологической работы театра за истекший сезон.

Если укрепление позиции организованного массового зрителя в БРТ есть неоспоримый факт, то далеко еще недостаточно проведена работа по мобилизации внимания широких слоев пролетарской и советской общественности (художеств. совет, конференции зрителей, доклады) к внутренней жизни самого театра, который в своей работе не совсем был застрахован от ошибок, зигзагов и уклонов. Достаточно вспомнить, что после серьезной тематики, развернутой в пьесе «Рельсы гудят», БРТ вскоре очутился в «Квадратуре круга», а затем причалил к берегу слезоточивых крашенинниковских «Эмигрантов», шумный успех которых у обывательщины вызвал предостерегающие голоса рабочей критики об опасности правого уклона БРТ.

Правда, в ответ на сигнализированную опасность уклона БРТ дал ряд пьес большой революционной значимости и волнующей социальной патетики («На крови», «Огненный мост», возобновленный «Разлом», «Сигнал»), из которых «Сигнал» при всей скромности его литературных достоинств и примитивности некоторых драматургических приемов стал качественно и количественно (до 25 раз) одним из выдающихся спектаклей сезона.

Вместе с тем нельзя не отметить, что отдельные выпавшие из репертуарного плана пьесы классики («Вишневый сад» — Чехова), героики («Город ветров» — Кирпона) были возмещены рядом постановок, в которых театр разработал темы об интеллигенции и революции, о взаимоотношениях специалистов и рабочей массы.

Продуктивную работу по осуществлению намеченной производственной программы театр выполнил благодаря наличию крепкого актерского ансамбля (Бельский, Климов, Панов, Чарский, Степин, Ленин, Сальникова, Волховская, Холина, Насонов, Левыкина, Янковский, Шувалов и др.), способной режиссуры и интересных оформлений постановок (худ. Ефименко и Тихомиров).

Всего за истекший сезон БРТ дал 16 пьес, из них 13 новых и 3 возобновления, при чем из общего количества 175 спектаклей на долю организованного массового зрителя приходится 157 при 162 тыс. посетителей.

С таким, приблизительно, балансом вышел из закончившегося сезона БРТ.

Ср. Либерман.

ХРОНИКА ИСКУССТВА

✶✶ **«Пролетарский музыкант»** — на эту тему 16 мая в гос. консерватории состоится доклад редактора журнала «Пролетарский музыкант» т. Крыловой.

✶✶ **В гос. консерватории** 17 мая концерт певицы Гогличидзе

Справочный отдел

ИЗВЕЩЕНИЯ.

● **19 мая, в 7 час. утра, на Кахетинской ул., № 16 назначен 3-месячный сбор переменников 1906 года рожд.** [illegible] **Неявившиеся будут привлечены к уголовной ответственности.**

● **В отделе по работе с [illegible] ЦИК** [illegible] **в 10 час. утра** [illegible] **№ 4—совещание.** Присутствуют: т. т. Курдгладзе (НКЗ), Дугладзе (Сопнархозшвири), Яралова (Цекавшвири), Наслидзе (сельхозбанк), Сихарулидзе (землес), Мириманова (ЦК), Чахвадзе (ЦСУ), Кабладзе (ТК) необходимо без опоздания.

● Сегодня, в 6 час. веч., в ГНИГ в помещении исполбюро **очередное заседание фракции** пленума исполпроф. бюро. Явка всех членов и кандидатов фракции обязательна.

КУРСЫ ОБЛИГАЦИЙ ГОСЗАЙМОВ

На 16 мая 1929 г.

Госбанк, прочие кредитные учреждения и сберкассы продают и покупают государственные займы по нижеследующим ценам (включая текущий купон):

Покупают: 1 выигрышный 1922 г.—4—91; 3 крестьянский — 5—03½; 12-проц. рентный 1927 г.—105—49

Продают и покупают: выигрышный 1926 г. — 127—00 — 125—00; 10-проц. выигр. 1927 г. — 25—73 — 25—63; 1-й заем индустр. — 25—68½ — 25—58½; 2 заем индустр. процент. — 26—42—26—32; беспроцен. — 25—66—25—56; 11-проц. заем 1928 г.—102—32—102—27.

СПРОС НА РАБОЧУЮ СИЛУ.

Биржа труда вызывает **из секции № 2**—Бабаниашвили, Корнятеля Т., Киладзе К., Абдаладзе А., Бакиову Т., Дурглишвили М., Угрехелидзе-Абрамову Е., Хандееву А., Гвахариашвили Т., Барамашвили, Касумова Г., Тер-Симонова Г., Казарян А., Заблудовскую В., Соболеву Н., Баевскую Е., Клементьеву М., Арутинова Х., Шиову Е., Кулагину Е., Гургенова, Чилингарову, Мерабова, Габаеву - Агабекову, Меликян, Моссеиишвили, Сомолевскую, Джапаришвили, Гедеванишвили, Андреева В., Смородскую Е., Авакова Г., Голиову Е., Рудницкую Н., Деккер О., Перегели Т., Квирквелиа Е.; **из секции № 3**—Акопова, Перпушина П., Малхазян К., Дзамашвили А., Мезрова Т., Генеза-швили, Пабловн, Вачарадзе К., Пальянц М., Кузьмина С., Никелашвили, Саркисова Г., Кулагина П., Сулхановa А., Багдасарова Д., Ароян А., Таталишвили А., Цамалашвили И., Майсурадзе Е., Тодрия Н., Татишвили И., Мкртычянц К., Самарина И., Оганезова Е., Пятрумова С., Мамаджанова Т., Алексанян К., Тутберидзе И.; **из секции № 5**—Гинцингер, Кодердзашвили, Меликова А., Леонтьева О., Дегтярева Н., Шапошникова А., Терапевтова С., Самарина И., Елибекова О., Сологашвили К.; **из медицинской секции** — Мирдхулава К., Килисонна А., Мельникову Е., Ахвледиани А., Тер-Моссесову Т., Попова Н.

Луиси Артемьевна с дочерью Улик, Хачатур и Мкртич Степановичи с женами и детьми, Айрапет, Минас, Степан, Изабелла и Ерванд Микаэлянц с глубокою скорбью извещают родных и знакомых о смерти после продолжительной болезни дорогого мужа, отца, брата и дяди

Христофора Степановича МИКАЭЛЯНЦА,

последовавшей 15 мая. Вынос тела сегодня, в 4 ч. дня, из кв.—ул. Энгельса (б. Бебутовская), № 38. Погребение на Ходживанкском кладбище. 3695

Нина Ираклиевна, Михаил и Дмитрий Ираклиевичи Шеварднадзе выражают глубокую благодарность всем почтившим память

Варвары Сакваревны Шеварднадзе 3698

ГОСОПЕРА
ГАСТРОЛИ ТЕАТРА
ОПЕРЕТТЫ.
Выпущен только один льготный абонемент на 5 спектаклей. Выдача абонементов только по заявкам учреждений в порядке их подачи в кассе театра сегодня и завтра. Подробности в афишах. 3707

Зал Госконсерватории
Сегодня вечер этюдов класса проф.
Т. И. ТЕР-СТЕПАНОВОЙ.
Нач. в 9 ч. вечера. 3706 Билеты в кассе консерват.

Зал Госконсерватории в воскресенье, 19-го мая,
второй Clavierabend учащихся профессора Л. Л. ТРУСКОВСКОГО.
Участв.: Аветисов, Андриасов, Бубликов, Бутулов, Глебова, Ильина, Камоева, Колосова, Кочнишвили Т. и Е., Левина, Малхасян, Мостицкая, Навасардиан, Холжаки, Эпиташвили и оконч. Глезер и Шагинов.
Подробности в программах. Нач. в 8 час. вечера.
Сставш. билеты продаются. 3696 2—1

СЕГОДНЯ, С ЧЕТВЕРГА, 16-го МАЯ, в кино-театрах
АПОЛЛО—СОЛЕЙ—МИНЬОН
ГАНТИАДИ
САБА
Режиссер МИХАИЛ ЧИАУРЕЛИ Оператор А. ПОЛИКЕВИЧ
Сценарий Ш. Алхазишвили и А. Аравского.
В ГЛАВН. РОЛЯХ:
ВЕРИКО АНДЖАПАРИДЗЕ, С. Джалиашвили, А. Джануашвили, Э. Чавчавадзе, П. Осетров.
Производство Госкинпрома Грузии. 3703

Преподавательница
с многол. практ. готов. за все группы семилет. по всем предм. взросл. и детей. Подготовка во все уч. зав., уроки русск. яз. кавказцам. Пушкинская ул., д. 11, от 11 ч. дня до 8 час. веч. 3247 10—9

ПРЕПОДАВАТЕЛЬ
А. Г. КИВИТ специально готовит в университет и политехн. институт по математике и физике. Ул. Джугашвили (б. Ртищевская), 11, кв. № 6, под'езд, 3-й эт., 3—4 час. дня. 3682 12—1

В воскресенье, 19 мая, в 10 час. утра, в помещении Тифлисского гор. ломбарда (ул. Кецховели, № 8) назначена
аукционная продажа
просроченных закладов. Номера закладов, предназначенных к продаже, вывешены в зале ломбарда. 3691

Похищен микроскоп системы „Рейхерта"
за № 85613 новый.
Просьба ко всем учреждениям
о продаже и покупке такового сообщить
по адресу: Азербайджан, Сальяны, УЗО. 3705

ТЕАТРЫ ГОСКИНПРОМА
ГАНТИАДИ, АПОЛЛО, СОЛЕЙ, МИНЬОН — Художеств. картина производ. Госкинпрома Грузии „САБА" Режиссер М. Чиаурели. Оператор А. Поликевич.
ПАЛАС — Кино-ревю „СТЕКЛЯННЫЙ ГЛАЗ"
АРФАСТО — „НОРД-ОСТ" с уч. З. Валевской. Режиссер Сабинский
ДАРБАЗИ — „ДЕКАБРИСТЫ" Режиссер Ивановский
ПРОЛЕТАРИЙ — Последний день „ЧАНГ"
В воскресенье, 19 V, в „Солей" дневн. сеанс „Чанг".
3490 0-12

Хлебные отделения произв. артелей „УРОЖАЙ", „СНАБЖЕНИЕ" и „ХЛЕБ"
ОБ'ЕДИНЕНЫ
в кооперативное хлебное производство „ПРОМКООП".
Всякого рода претензии принимаются старыми правлениями в течение 2-х месяцев со дня опубликования об'явления. Адрес: Плехановский пр., 50, тел. 17-52. 3699

СВОЕВРЕМЕННАЯ ПОДПИСКА
НА ИЗДАНИЯ
„ЗАРЯ ВОСТОКА"
гарантирует
аккуратную доставку.

Ушел и не вернулся

19 апреля из дома в гор. Баку, ул. Исмаила Касумова, Микаил Исмаил-оглы, 15 лет. Знающих местон. сообщ. по ук. адр. Исмаилу Азиз-оглы. 3694

НУЖНА
дом. работница за одну, в мал. семью на выезд. Спр.: Советская, № 143, 5-й под'езд, Кутателадзе. 3702

УТЕРЯН
бумажник, ат. техн., воен.-уч. кн. на имя Илья Абрамовича Богташвили. Нашедш. вернуть за вознагр. Ул. Меликишвили, № 33, Арчвадзе. 3690

Для санатория Главсоцстраха в Абастумане
требуется ЗУБНОЙ ВРАЧ
на постоянную службу.
Стаж работы не менее 8-ми лет.
Желательно знание местных языков.
Заявления с приложением документов о прежней службе необходимо представить в Главсоцстрах ЗНКТ—ул. Джугашвили (б. Ртищевская), № 21, не позже понедельника, 20-го мая т. г. 3685 2—2

Отдел Керосинопровода Зак. жел. дорог
в помещ. конторы—Советская ул., 70, 29 мая, в 10 ч. утра
НАЗНАЧАЕТ
СМЕШАННЫЕ ТОРГИ
на сдачу работ по устройству мозаичных полов на керосинопроводных станциях Кухеты, Кюрок-чай, Сагиры, Баргушеты. Об условиях можно узнать с 10 час. до 2 ч. ежедневно в конторе. 3689 2—2

ОБЯЗАТЕЛЬНОЕ ПОСТАНОВЛЕНИЕ

Народного комиссариата внутренних дел ССР Грузии

14 мая 1929 г., г. Тифлис.

О воспрещении всем гражданам и должностным лицам, не состоящим в рядах Рабоче-Крестьянской Красной армии, ношения знаков отличий, присвоенных военнослужащим, а равно знаков отличий, присвоенных другим гражданским учреждениям и ведомствам.

В виду наблюдающегося явления ношения гражданами и должностными лицами, не состоящими в рядах Рабоче-Крестьянской Красной армии, знаков отличий, присвоенных военнослужащим, а равно знаков отличий, присвоенных другим гражданским учреждениям и ведомствам, Народный комиссариат внутренних дел ССР Грузии постановляет:

1. Воспретить всем гражданам и должностным лицам, не состоящим в рядах Рабоче-Крестьянской Красной армии, ношение формы и знаков отличий, присвоенных военнослужащим, а также ношение формы и знаков отличий им не присвоенных по роду их службы.

2. Наблюдение за исполнением настоящего обязательного постановления возлагается на органы милиции республики.

3. Виновные в нарушении настоящего постановления подвергаются взысканиям в административном порядке: предупреждению, штрафу до 50 рублей, принудительным работам или аресту до двух недель.

4. Право налагать означенное взыскание предоставляется начальникам адм. отделов, а где таковых нет—начальникам уездной милиции, а в гор. Поти—начальнику городской милиции.

5. Действие настоящего постановления распространяется по всей территории ССР Грузии.

6. Настоящее постановление входит в силу через две недели со дня опубликования.

Зам. Народного комиссара внутренних дел Берадзе.

Зам. начальника адм. управления
начальника милиции республики Мачавариани.

Нижеуказанные документы

(утерянные и похищенные)

считать недействительными

Проф. кн. с. землес на имя Николая Кузьмина
Проф. кн. с. горняков, воен.-уч. кн., страх. кн., хлеби. заб. кн., анк., выд. страхк. на имя Савелия Набиркина
Страх. кн. на имя Надежды Николаевой
Хлебн. заб. кн. за № 802 на имя Федора Фомина
Вр. свид. об ок. Новор. ун. на имя Язона Бакрадзе
Проф. кн. с. метал. за № 12365 на имя Михаила Логинова
Еркооп. кн. за № 56443 на имя Асатура Асояна
Воен.-уч. кн. на имя Трофима Чикобава
Тал. облиг. за № 24 серр. 0021276 IV раз., № 17, разр. III сер. 015155 015156, 015121 на имя Анны Ахпателовой
Еркооп. кн. за № 54542 на имя Василия Мирзояна
Воен.-уч. кн. на имя Николая Христофорова
Хебн. заб. кн. на имя Соломона Аданая
Воен.-уч. кн. на имя Джабара Орудж Исмаилова
Хлебн. заб. кн. на имя Мамеда Гусейн-Али-оглы
Проф. кн. СТС на имя Григория Шахбазова
Партбилет ВКП (С) за № 0365688, проф. кн. с. рабпрос на имя Бекюк Ханум Мурсаковой
Воен.-уч. кн. на имя Ильи Бухаева

ВРАЧИ ЛЕЧЕБНИЦЫ
ЧАСТНАЯ
ДЛЯ ПРИХОДЯЩИХ БОЛЬНЫХ ЛЕЧЕБНИЦА КОЛЛЕКТИВА ВРАЧЕЙ-СПЕЦИАЛИСТОВ
ВНУТР. БОЛ. 11—12 ч. д. Д-р мед. КАТАНЯН А. И.
„ „ 12—2 ч. д. 5—6 ч. веч. Д-р ЗАРАФИДИ З. Я.
ДЕТСК. БОЛ. от 10 ч. до 12 ч. дня. Д-р РЕХЛИН М. К.
ЖЕНСК. БОЛ. и АКУШЕРСТ. 8—10 ч. утр. Профес. ГОГОБЕРИДЗЕ Б. Е.
„ „ 2—3 ч. дня. Д-р СУЛХАНОВА О. М.
ГЛАЗНЫЕ БОЛЕЗНИ от 2—3 ч. дня. Д-р МИРЗОЕВА С. З.
ХИРУРГИЧЕСК. БОЛ. от 2—3 ч. д. Д-р ЮЗБАШЕВ П. А.
КОЖНО-ВЕНЕРИЧ. БОЛ. 10—11 ч. и 5—6 ч. в. Д-р ЭРИЦЯН А. А.
„ „ 9—12 ч. и 4—6 ч. веч. Д-р СИМОНЯНЦ Ш. А.
Прием ежедневно, кроме воскресений. Плата 1 руб. Адрес: Армянский базар, д. № 35

Д-р Л. С. ОГАНДЖАНОВ Спец.: сифил., венер. и кожн. бол. Прием женщ. и детей 12—1 ч. дня. Ул. Курсантов (б. Кал.), 2, 2-й под'езд от уг. пр. Руставели.

Д-р Дм. Дм. ЕРОФЕЕВ Малария, сифил. и их посл., анализ крови и проч. Прием от 8 до 10 и 5—7 ч. в. Плеханов. пр. б. Михайл. 151, под'езд. нижн. эт.

Д-р Н. ВЕСТФАЛЬ Трибоедовская, 15. Спец. сифил. (и его посл.), венерич. (острый и затяжной трипер) и кожн. бол. Прием от 8—11 утра и от 5—9 с пол. ч. веч. женщин от 11—12 ч. дня.

Женщина-врач Н. И. МИРИАНАШВИЛИ Кожные, венерические, сифилис и трипер женщин и детей; прием дн. [illegible] веч. 5—7. Московская, 4, тел. 14-23

Д-р М. Е. ПАПИТАШВИЛИ женские болезни, акушерство, гонорея (трипер) женщин и детей, лаборатория исслед. на гоноррею. Плехановский пр., 97, от 5 до 7 ч. веч.

Д-р К. И. Джалалов По кожн. и венер. бол. Сифилис, аллергия „914". Лечение трипера и его последствий. Прием мужч. утр. 8—9 ч., веч. 6—9 ч. Женщ. и детей 5—6 ч. веч. Адр.: Ул. Камо, № 19 (б. Великокняжеская), близ пл. Карла Маркса. Тел. 1-90.

Д-р З. А. ТАРУМОВ. Телефон 22—59. Принимает по внутренним и детским болезням. Специально по сердечным и легочным, ежедн. утром от 10—12 и вечером от 5—7 ч. Трибунальная (б. Судебная), 12.

Д-р Я. И. БЕРИЕВ. Венер., мочепол., сифилис, кожные. Прием утр. 9—1 ч., веч. 5—8, для дам отд. вход наискось гост. „Европа", б. „Ноб". пер. Чодришвили, № 8, б. Плех.

Д-р С. А. ГАЛУСТЯН. Внутр., кожные, венерич. (острый и хронич. трипер), сифилис. Прием больн. от 9—11 дня, женщ. от 11—до ч. дня, от 5—7 веч. Ул. Кл. Цеткин, № 77 (б. Елисавет.) рядом с почтой.

Зубной врач С. А. Цейтлих Ул. Дзнелидзе, (б. Саперная) № 41 Болезни зубов и полости рта Удаление зубов без боли. Искусственные зубы золотые работа. Прием ежедневно 10—2 ч. дня и 4—7 ч. вечера. По воскресеньям 11—1 ч. дня.

Д-р К. С. ФОН-ИРТЕЛЬ спец. по мочеполам, половым (половое бессилие), венерическим, накожным, сифилису и хирургическ. б. мочеполов органа. Прием больных от 5—8 ч. вечера и от 9—12 ч. дня. Прием для женщин от 11 до 12 ч. дня с 7—8 в. Плехановский пр., № 13.

Зубной врач Д. С. РИЖИНОВ Лечение зубов, хирургии полости рта, пломбирование, удаление зубов без боли, искусственные зубы всех систем. Прием от 10—2 ч. дня и от 5—7 ч. вечера. Адрес: Грибоедовская, 34, уг. просп. Руставели. Тел. 10-14.

Женщина-врач А. С. НАРИНЯН Внутрен. болезни. Прием больн. с 9—11 утра и 5—7 ч. веч. Ул. Перовской (б. Анастасьевская), 7.

Женщина-врач М. М. АЛФЕЕВА. Женские бол. и акушерство Прием 12—2 ч. и 5—7 ч. праздн. 10—12. Ул. Меликишвили (б. Цихетская), 26, трамвай № 3.

Д-р Н. А.