ЦЕНА 5 КОП. ГОД ИЗДАНИЯ 8-й

ЗАРЯ ВОСТОКА

ОРГАН ЗАККРАЙКОМА ВКП (б) и ЦИК ЗСФСР

Пролетариев всех стран, соединяйтесь! Proletarii tuturor raselor, uniţi-vă! Proletarier av alle lande, forener eder! Proletarier aller Länder, vereinigt euch! Proletarios de todos los países, uniros! Prolétaires de tous pays, unissez-vous! Proletarios de todos os países, uniai-vos! Proletarier aller Länder, vereinigt euch! Proletarios de todos os países, uniai-vos!

Редакция и главная контора: Тифлис, пр. Руставели, 36. Телеграфный адрес — Тифлис ЗАРЯ

Телефоны редакции и главной конторы:

Телефонограммы	26-11	Репортерская	14-96
Отдел. секр. редакции	3-91	Ночной выпуск	5-08
Ночной секретарь	22-61	Зав. издательством	23-31
Технич. секретариат	18-73	Бухгалтерия	20-68
Информацион. отдел	9-10	Отд. распространения	16-73
Рабочий отдел	8-04	Экспедиция	16-73
Рабселькор. отдел	8-04	Багажная экспедиция	13-45
Парт. отдел	14-14	Отдел об'явлений	26-11
Листок РКИ	14-14	Типография	5-08
Эконом. отдел	20-87		
Иностр. отдел	20-87		
Отдел Востока	20-87		
Отд. „Сов. Закавк."	7-49		
Литер. отдел	14-96		

С жалобами на недоставку газет в Тифлисе звонить по телефону 16-73

Подписная плата на 1929 г.

Общая (Для учр. и частных граждд.): На 12 месяцев . . . 13 р. 50 к.; „ 6 „ . . . 7 р. —; „ 3 „ . . . 3 р. 60 к.; „ 1 „ . . . 1 р. 25 к.

С приложением собрания сочинений В. И. Ленина—30 р.

Заграницу: на 1 мес.—1,5 дол., 3 м.—4,5 д., 6 м.—8 д., 12 м.—15 д.

Льготная (Для рабочих, служащих и крестьян): На 12 месяцев . . . 10 р. —; „ 6 „ . . . 5 р. 50 к.; „ 3 „ . . . 2 р. 85 к.; „ 1 „ . . . 1 р. —

С приложением собрания сочинений В. И. Ленина—25 р.

Отделения: Москва—Мал. Ржевский пер., 6. Баку—Б.-Московская гостиница, № 10, телеф. 5-33. Батум—ул. III Интернационала, 36. Эривань—ул. Абовяна, 8. Сухум—ул. Октябрьской революции, 10. Ленинакан—Ул. 16, дом № 38. Гянджа—угол улицы Сабира и „28 апреля". Кутаис—ул. Розы Люксембург.

ЧЕТВЕРГ, 6-го ИЮНЯ 1929 Г. № 126 (2094)

ТАРИФ НА ОБ'ЯВЛЕНИЯ (За строку петитарели)

Позади текста — 80 к. Среди текста — 1 р. 60 к. Многорядные позади текста—1 р. 50 к.; среди текста—3 р. При многократном печатании—скидка по соглашению. Сверх тарифа взимается 10 процентов городского налога.

Об'явления принимаются в главной конторе (пр. Руставели, 36) с 9 до 3½ ч. дня, после чего взимается дополнительно 10 процентов.

СЕГОДНЯ В НОМЕРЕ

На пост мин. ин. дел КАБИНЕТА МАКДОНАЛЬДА намечается МОСЛИ или ТОМАС.
ПАРИЖСКИЕ ПОЧТАЛЬОНЫ проводят всеобщую забастовку.
Баче-и-Сакау занял КАНДАГАР
Близ Самары геологические разведки ОБНАРУЖИЛИ НЕФТЬ.
РЕЗОЛЮЦИЯ ПЛЕНУМА ЗККК о чистке советского аппарата.
МЮРСАЛИНСКИЙ ПРОРЫВ по грубому подсчету причинил убытков на 2 мил. руб.
ПЕРЕВАЛ ОТКРЫТ. Движение по Военно-Грузинской дороге восстановлено.
СТАТЬИ: ПЕРЕДОВАЯ—«На фронте гражданской войны в Афганистане»
Г. СТУРУА: «Вербовка новых партийных кадров»
«Польша—Франция—Малая Антанта»
ЛИСТОК РАБОЧЕ-КРЕСТЬЯНСКОЙ ИНСПЕКЦИИ.

На фронте гражданской войны в Афганистане

Карта гражданской войны в Афганистане быстро меняется. По сообщению Рейтера, войска кабульского эмира Баче-и-Сакау заняли Кандагар, недавнюю военно-политическую базу Аманулы-хана. Указание на то, что Кандагар занят **без всякого сопротивления**, говорит, повидимому, о том, что между кабульским диктатором и племенами дурани достигнуто какое-то соглашение. Весьма возможно, что Баче-и-Сакау оставил племенам кандагарской провинции их вольности и льготы, которыми они пользовались при Аманулле-хане. Без такого предварительного соглашения, надо думать, продвижение сил Баче-и-Сакау в центр расселения дуранийских племен представлялось бы даже при нынешних условиях задачей, значительно более сложной.

Так или иначе, распространение влияния Баче-и-Сакау на юго-запад в полосу, граничащую с Индией и Белуджистаном, представляется **естественным**, поскольку здесь сильно британское влияние. Само собою разумеется, что занятие Кандагара еще не означает успехов «цивилизаторской» политики Баче-и-Сакау и вовсе не знаменует собой об'единения территорий, находящихся под его властью; раздробленность попрежнему останется характерной особенностью «устройства» этих территорий—и, надо думать, Кандагарская провинция в значительной мере сохранит свое независимое от Кабула положение. Лишь ценою сохранения собственного независимого положения и своих прав и привилегий вождя могущественного племени дурани, надо думать, согласились отказаться от дальнейшей борьбы с Баче-и-Сакау. И, быть может, этой ценой Баче-и-Сакау и купил у них отказ от дальнейшей поддержки Аманулы-хана.

Распространение влияния Баче-и-Сакау на юго-запад является **дальнейшим развитием положения, создавшегося после недавних поражений Аманулы-хана** в районе Газни и Шейхабада и еще больше подтверждает ту мысль, что **Кандагар, как база для продолжения освободительной борьбы, потерял свое значение.** Распространение влияния Баче-и-Сакау на территории, находящейся в сфере английского влияния, вернее **прекращение борьбы против Баче-и-Сакау на территориях, расположенных в сфере английского влияния**, говорит о том, что это не противоречит плану англо-индийского штаба, главное внимание которого сейчас направлено на север, где сфера влияния Гулям Наби-хана расширяется с каждым днем. Насколько важное значение придается этому фронту борьбы в Кабуле, а следовательно и в Пешаваре и Симле (откуда английская режиссура руководит афганскими событиями), видно хотя бы из того, что, по некоторым сообщениям, Сеид-Хусейн, правая рука Баче-и-Сакау, лично руководит борьбой басмачей против Гулям Наби-хана в районе Таш-Кургана. Сюда из Кабула, как говорят, был брошен отряд в несколько тысяч человек, который потерпел поражение и был отброшен силами Гулям Наби-хана. Напор басмаческих шаек, руководимых из Кабула, на территории, занятые Гулям Наби-ханом на севере страны, и захват шайками ряда пунктов (Андхой, Шибирхан и др.) говорят о том, что поддерживаемая британским империализмом афганская феодально-клерикальная реакция чует угрозу на севере страны, где слабее всего проявляется британское влияние и где крестьянское население, разоряемое поборами и произволом кухистанских головорезов и поддерживаемых из Кабула басмачей, **само берется за борьбу против грозящего ему ига.**

Ликвидация Кандагара, как одного из центров борьбы против реакционного Кабула, хотя и не вносит ничего **абсолютно** нового в положение, создавшееся после отъезда Аманулы-хана заграницу, тем не менее является известным этапом в ходе гражданской войны в Афганистане. Юг и юго-восток страны на этом этапе оформляются **как сферы неприкрытого господства британского влияния.** Сейчас еще ярче вырисовывается намеченное географическое разделение страны на два враждебных фронта: северный—освободительный и южный — реакционный, направляемый рукой британского империализма. Значение севера страны, **как базы освободительной борьбы**, растет с каждым днем. Здесь, надо думать, сделают попытку обосноваться все те силы нового Афганистана, которые еще не отказались от продолжения борьбы против британского империализма за независимость страны.

Вербовка новых партийных кадров

Коммунистическая партия Грузии приступила к подготовительной работе по чистке. Первый период подготовки прошел сравнительно вяло; это об'ясняется тем, что не только широкие партийные и беспартийные массы, но даже партийный актив уделял недостаточно внимания этому важнейшему вопросу. Теперь же не только партийный актив, но вся партийная и беспартийная рабоче-крестьянская масса проявляют огромный интерес к чистке партии.

Задача партийных организаций как в центре, так и на местах заключается в том, чтобы этот важнейший фактор, обеспечивающий конечные результаты чистки партии, закрепить организационно таким образом, чтобы партия могла достойным образом выполнить и вторую, не менее важную, чем чистка партии, основную директиву партии. Речь идет о подборе и вербовке новых кадров из рабочих от станка, лучшей части бедняков и батраков, а также общественников, практически проверенных на общественной работе.

К сожалению, эта вторая основная директива высших партийных органов пока еще почти не находит своего отражения в работе местных партийных организаций.

Необходимо сейчас же использовать все собрания, проводящиеся в связи с чисткой, для работы по намечению и выдвижению новых партийных кадров.

Необходимо помнить, что начавшаяся чистка партии значительно подтянула всю партийную массу. Злой дня для всех членов партии является вопрос о том, как пройдет чистка для каждого из них. Простое наблюдение подтверждает, что члены партии ведут разговоры между собой, главным образом, именно вокруг чистки. Совершенно ясно чувствуется, что члены партии сами признают свои слабые стороны и стараются в процессе подготовки подтянуться, исправиться. Не случайно на этих предварительных чистках мы являемся свидетелями того, как иные товарищи совершенно сознательно признают допущенные ими ошибки, чтобы предотвратить искренним признанием возможный неблагоприятный исход чистки для них. В этом смысле чистка партии, безусловно, дает огромные результаты. Но, если мы своевременно не используем таких настроений партийной массы для выполнения важнейшей директивы партии в деле вербовки, то вслед за тем нам придется проводить новую кампанию по вербовке. Лучшим показателем качества работы местных партийных организаций будет считаться работа тех ячеек и парткомов, которые сумеют использовать огромный интерес всей трудящейся массы к чистке.

Итак, вербовка новых партийных кадров должна стать первоочередной задачей наряду с чисткой партии и выполнена со всей большевистской энергией.

Г. СТУРУА.

СССР за день

(По телеграммам Заккатага)

НЕФТЬ ОКОЛО САМАРЫ

Геологические разведки обнаружили вблизи Самары наличие нефти. В селе Алексеевке во время разработки алебастрового камня на глубине 13-ти метров обнаружена подземная пещера, стены которой покрыты самородной серой и битумами (густой нефтью). В Бугурусланском округе, близи села Прилкино, из шурфов гудронного песчаника вытекает густая смолистая нефть с серным запахом. Обнаружение битумов заставляет предполагать наличие в Среднем Поволжьи больших запасов нефти.

В ЧУСОВСКИХ ГОРОДКАХ

В Чусовских Городках работа по установке двух резервуаров нефти закончена. Из Грозного прибыли буровые машины. После установки их приступят к бурению двух новых скважин.

ЧИСТКА ПАРТИИ

Комиссия ЦКК под председательством т. Крыленко проверила членов средне-волжского областного партийного комитета и областной контрольной комиссии. Проверено 30 человек. 17 получили указания и частично подвергнуты партийным взысканиям. Один из членов областного комитета **Садовиц** за сокрытие от партии своих троцкистских взглядов и хранение троцкистской литературы исключен из партии.

КЛАССОВАЯ БОРЬБА

В кишлаке Шахимардане, Ферганского округа, начался показательный процесс по делу об убийстве известного **узбекского писателя Хаким-Заде.** Хаким-Заде был командирован в Шахимардан узбекским правительством для пропагандистской работы. В течение нескольких месяцев ему удалось сколотить крепкое батрацкое ядро, организовать крупный колхоз и открыть клуб. Все это вызвало сильнейшее озлобление местных мулл и шейхов, решивших убить Хаким-Заде. 18 марта громадная толпа фанатиков, предводительствуемая муллами, убила Хаким-Заде, зверски растерзав его труп, **разгромила красную чайхане и обезоружила милицию.**

Следствие выяснило, что преступление было подготовлено заранее на нескольких тайных совещаниях мулл и шейхов. На скамье подсудимых **54 человека.**

ВЫСТУПЛЕНИЕ М. ГОРЬКОГО

На происходящем в Москве Всесоюзном с'езде по охране материнства и младенчества выступил Горький:

— Я получаю массу ругательных писем, — говорит Горький; — Говорят, что я прихвостень советской власти и занимаюсь только тем, что делаю комплименты. Не могу я, чорт возьми, делать комплименты. Я говорю, что вижу и знаю. Мне, ведь, 60 годков. Когда я слышу, как выступают здесь простые работницы, « крестьянки и батрачки Урала, Мурманска, Казакстана, Марийской области, как они прекрасно формулируют свои предложения и требования, то я вижу и чувствую, что русский народ идет вперед гигантскими шагами. То, что вы делаете, это трудно, это необ'ятно, это огромно. «Вы победите, — закончил свою речь Горький, под бурные аплодисменты с'езда.

СИЛЬНОЕ ЗЕМЛЕТРЯСЕНИЕ

4 июня, в половине первого ночи по местному времени в Ташкенте ощущалось сильное землетрясение, длившееся полторы минуты. Спустя 45 минут был второй толчок. До 10 часов утра сейсмографами записано 12 сильных колебаний. В первом часу дня снова отмечено сильное колебание. В некоторых зданиях обвалилась штукатурка. **Центр землетрясения находится в 600 километрах от Ташкента, по афганской границе, между Термезом и Ширабадом.** Сила землетрясения в центре восемь балов. В сферу разрушения—Западный Таджикистан, Восточный Туркменистан и северная граница Афганистана.

ОБВАЛ ПОРОДЫ

В шахте «Мария» произошел обвал породы на трех уступах. **На одном из них остался рабочий.** Аналогичный несчастный случай произошел в Горловском руднике, где обвалом породы ранено двое рабочих и совершенно закрыт доступ к уступу, в котором **остался один забойщик.** Ведутся спасательные работы. **Судьба рабочих, оставшихся на уступах, неизвестна.**

ПРИЧИНЫ ПРОРЫВА ДОМНЫ В АРТЕМОВСКЕ

Член правительственной комиссии по расследованию причин прорыва домны на Рыковском заводе т. **Мишков** сообщил, что никаких упущений или халатного отношения к делу со стороны высшего технического персонала не установлено. Причиной прорыва явилось то, что **ремонт обгорелых частей вокруг клетки, внутри домны, в последние две смены не производился.** Основная вина падает на горнового мастера, погибшего при аварии.

МАКДОНАЛЬД ПРИСТУПИЛ К ФОРМИРОВАНИЮ СВОЕГО КАБИНЕТА

На пост министра иностранных дел претендуют два кандидата

Силы Баче-и-Сакау заняли Кандагар

ЛОНДОН, 4-VI. (Зактаг). — Агентство Рейтера сообщает из Симлы:

«Войска кабульского эмира Баче-и-Сакау заняли без всякого сопротивления Кандагар, бывший до последнего времени резиденцией Аманулы».

Гржезинский об'явил войну красным фронтовикам

БЕРЛИН, 4-VI. (Зактаг). — По сведениям комфракции рейхстага, прусский министр внутренних дел социал-демократ **Гржезинский** издал 25 мая приказ всем административным и полицейским властям о преследовании запрещенного красного союза фронтовиков. В приказе говорится, что **никакие встречи или совместные выступления «даже нескольких бывших членов союза в прежней форме» не должны быть терпимы.** Выступление полиции должно последовать, если налицо имеется **факт ношения «отдельных частей прежней формы союза».** Должен быть произведен основательный **допрос арестованных с целью выяснения «наличия признаков» возможного совместного выступления, которое побудило бы к дальнейшему ношению «формы», а также «существуют ли членские книжки, заменены ли они, платятся ли и кому членские взносы».**

Комфракции рейхстага и ландтага намерены поднять кампанию против приказа.

«ГРАЖДАНСКИЙ МИР»

БЕРЛИН, 4-VI. (Зактаг). — Агентство Вольфа сообщает:

«Сегодня состоялось заседание комиссии рейхстага по иностранным делам. В заседании обсуждались переговоры, происходящие в комиссии экспертов по репарационному вопросу. Рейхсканцлер огласил **письмо германских экспертов,** категорически настаивающих на том, чтобы **до конца конференции были отложены разрешением все внутренне-политические разногласия.** Комиссия постановила отказаться от прений. В результате этого решения запрос националистов о репарационных переговорах снят. Националисты, в знак протеста, оставили заседание».

Еврейский погром во Львове

ВАРШАВА, 4-VI. (Зактаг). — **3 июня во Львове шовинистическое польское студенчество устроило еврейский погром.** Поводом к погрому послужил слух, будто еврейские школьники бросали камнями в участников католической религиозной процессии. **Несколько сот студентов разгромили помещение еврейской газеты «Хвиля»,** уничтожив обстановку редакции и разбив линотипы и ротационную машину в типографии.

Полиция, которую редакция предупредила о готовившемся погроме за полтора часа, прибыла, когда погром уже окончился.

Студенты разгромили также еврейскую гимназию. Хулиганы, возглавляемые студентами, **разграблили еврейский студенческий дом. Евреев-прохожих избивали.** Среди них **много раненых.**

Помощник львовского воеводы **Голуховский,** к которому обратились представители еврейского населения с просьбой о вмешательстве, заявил, что **«это не входит в его служебные обязанности».**

Еврейская газета **«Наш Пшеглонд»** с сообщением о событиях во Львове **конфискована.**

Культурная смычка

Вчера вечером в Эривань выехали делегации писателей и поэтов Азербайджана и Грузии.

Делегация Грузии состоит из 19 человек. В числе их Гр. Робакидзе (председатель), Т. Табидзе, Н. Мицишвили, А. Чумбадзе, С. Абашели, Г. Табидзе, С. Чиковани, К. Лорткипанидзе, Т. Самсонидзе, С. Эули, П. Вакели, С. Шаншиашвили, М. Джавахишвили, Шенгелая, Гришашвили, Кучишвили, Арази и Качели. Секретарем делегации является т. Радиани.

Состав азербайджанской делегации приведен был ранее.

Вместе с делегациями в Армению выехал армянской писатель и драматург Ширванзаде, а также представители тифлисских культурных организаций.

В Эривани обе делегации пробудут несколько дней, которые целиком будут посвящены ознакомлению с культурным строительством Армении.

В Тифлис писатели и поэты Азербайджана и Грузии приедут вместе с делегацией поэтов и писателей Армении.

4 июня утром делегация поэтов и писателей Азербайджана посетила редакцию «Зари Востока». Делегаты были встречены сотрудниками редакции.

В беседе, продолжавшейся около двух часов, были затронуты вопросы культурной связи между республиками ЗСФСР.

ВСЕОБЩАЯ ЗАБАСТОВКА ПОЧТАЛЬОНОВ В ПАРИЖЕ

Единый фронт осуществлен снизу

УГРОЗЫ ПРАВИТЕЛЬСТВА НЕ ПОМОГЛИ

ПАРИЖ, 4-VI. (Зактаг). — **4 июня началась всеобщая 24-часовая забастовка парижских почтальонов, охватившая к полудню всех 9.000 почтальонов.**

Поводом к забастовке послужили следующие обстоятельства: почтальонам было обещано увеличение жалованья с 1 января за счет ассигнованного парламентом дополнительного кредита. Однако, за счет этого кредита были повышены, главным образом, **оклады высших служащих** в пять-шесть раз. Одновременно даже реформистская **«Пепль»** и левобуржуазные газеты признают, что **в отношении средних и низших служащих имело место «смехотворное повышение».** При очередной выдаче жалованья 1 июня почтальоны не только не получили ожидавшейся прибавки, но у них были произведены вычеты в пенсионный фонд. Это вызвало большое возмущение. По инициативе первой бригады почтальонов была проведена **4-часовая забастовка протеста. В ответ на забастовку правительство отстранило на один месяц от работы с лишением содержания 191 «зачинщика» из первой бригады.**

Избранный почтальонами **комитет действия,** в который вошли представители унитарного, реформистского и автономного профсоюза, хотел вступить в переговоры с товарищем министра почт и телеграфов Мартеном. Но **Мартен заявил, что правительство «согласно вести переговоры лишь с теми представителями почтовых служащих, которых оно обычно принимает», т. е. с представителями реформистского и автономного, «но не унитарного» профсоюзов.**

На созванном комитетом действия митинге в количестве 8.000 почтальонов было **единодушно принято предложение унитарного профсоюза об об'явлении 24-часовой забастовки протеста** под лозунгами немедленного возвращения на работу 191 отстраненного, повышения минимума зарплаты до 10.800 франков в год вместо теперешних 8.000. Несмотря на правительственное сообщение, предупреждавшее, что всякая забастовка повлечет **«применение строжайших мер»,** всеобщая забастовка почтальонов началась.

Правая печать требует решительных мер против бастующих. **Левобуржуазные и социалистические** газеты призывают почтальонов и правительство к «хладнокровию и умеренности». **«Юманите»** подчеркивает, что «правительство не решается заменить бастующих солдатами, памятуя о недавнем братании между солдатами и шахтерами в бассейне Луары». Газета говорит:

«Борьба почтовых служащих, идущая под знаком единого фронта, будет поддержана всеми рабочими, служащими и угнетаемыми государством».

В ПАЛАТЕ ДЕПУТАТОВ

Телефон «Зари Востока»

МОСКВА, 5-VI. Парижский корреспондент **«Известий»** сообщает по телеграфу:

«В палате депутатов произошли большие дебаты **по вопросу о межсоюзных долгах.** Положение затруднительное, ибо **группа Марэна заявила, что никогда не согласится на полную уплату долгов.**

Желая выиграть время, правительство предложило палате назначить обсуждение этого вопроса на 25 июня. Правительству пришлось поставить **вопрос о доверии,** после чего его предложение было принято большинством **в 321 против 249 голосов.**

Коммунисты выступили с запросом относительно репрессий, предпринятых полицией против бастующих почтовиков. Большинством 315 голосов против 184 палата решила назначить на четверг обсуждение этого вопроса».

Два пути

БЕРЛИН, 4-VI. (Зактаг). — В газетах появилась **декларация группы офицеров Германии, Англии, Швеции, Дании, Норвегии, Финляндии и Польши.** В декларации говорится, что, в случае второй европейской войны, она будет протекать **под знаком воздушных налетов на неприятельскую территорию.** Это будет означать взаимное уничтожение материальных и моральных ценностей, против которого не сможет оборониться даже страна, имеющая превосходство в воздухе.

«Поэтому, — гласит декларация, — перед народами мира **два пути: или усиление вооружений преимущественно за счет авиации, что не гарантирует ни мира, ни защиты, либо политика, стремящаяся предотвратить войну всеми средствами. Одним из звеньев такой политики неизбежно должно быть всеобщее и действительное сокращение вооружений в ближайшем будущем».**

Перелет Москва—Нью-Йорк

МОСКВА, 5-VI. (Зактаг). — Перелет Москва — Нью-Йорк предполагается начать 15 августа. К перелету уже подготовлен самолет «Страна советов», изготовленный по проекту инженера Туполева. Весь самолет изготовлен из кальчуг-алюминия, на нем два шестисотсильных мотора, двойное управление, радиостанция двойного действия.

Из Москвы до Хабаровска самолет пойдет на колесах, затем в Хабаровске будет переставлен на поплавки и будет следовать через Петропавловск и Алеутские острова до Аляски, где будет установлен на колеса и в таком виде прибудет в Сан-Франциско — Чикаго—Нью-Йорк.

В перелете примут участие летчик **Шестаков,** летчик **Болотов,** навигатор **Стерлинов** и механик **Фуфаев.**

Польша обеспокоена будущей британской внешней политикой

ПЕРСОНАЛЬНЫЙ СОСТАВ КАБИНЕТА

Телефон «Зари Востока».

МОСКВА, 5-VI. — Лондонский корреспондент **«Известий»** передает по телеграфу:

«В политических кругах считают, что Макдональд выступит с приемлемой для либералов программой и таким образом избежит необходимости вступать в торг с Ллойд-Джорджем.

Лидер либералов пока хранит молчание; возможно, что в последний момент он **выскажет определенные требования, как условия для оказания поддержки рабочему кабинету.**

С значительным интересом в тех же кругах обсуждают вопрос о персональном составе кабинета. Большинство политических обозревателей держится того мнения, что **Макдональд почти наверное откажется от сотрудничества с Уитли** (лидер левого крыла рабочей партии). Представители буржуазной интеллигенции, примкнувшие к рабочей партии, имеют все основания рассчитывать на то, что при помощи этой партии им удастся сделать политическую карьеру, а в нынешние дни это довольно редкая вещь. Открыто говорят, что в **новый кабинет войдет не менее 5 человек, обладающих титулом лорда.**

Всеобщее внимание привлекает к себе вопрос о том, **кто будет назначен министром иностранных дел.** Наиболее вероятным кандидатом на этот пост считается **сэр Освальд Мосли** (зять покойного консервативного министра иностранных дел лорда Керзона). Товарищем министра при нем называют консервативного дипломата **лорда Д'Абернона,** который в течение ряда лет был английским послом в Германии. Назначение Мосли весьма еще гадательно, но оно возможно в виду того, что **Томас** — лидер железнодорожников и бывший министр колоний в первом кабинете Макдональда — **спять добивается этой важной должности в британском кабинете, что встречает сильное противодействие со стороны Макдональда.**

Уже в 1924 году вокруг этого поста разгорелась борьба между выходцами из тред'юнионов и буржуазными карьеристами, попавшими в парламентскую группу рабочей партии. Макдональду пришлось тогда самому занять этот пост, чтобы не отдать его Томасу. Что касается назначения Д'Абернона, то оно могло иметь целью **успокоить французов** насчет политики рабочего кабинета в репарационном вопросе и в отношениях к Германии».

ВАРИАНТ РЕЙТЕРА

ЛОНДОН, 4-VI. (Зактаг). — Агентство Рейтер сообщает:

«Не подлежит сомнению, что Макдональд примет предложение об об'разовании нового кабинета. В политических кругах считают, что главные посты в новом кабинете будут распределены следующим образом: **Макдональд** — премьер; **Гендерсон** — министр внутренних дел; **Снооуден** — министр финансов; **Томас** — министр иностранных дел. Кабинет Болдуина будет продолжать техническое выполнение своих обязанностей впредь до **официальной передачи дел новому кабинету, которая состоится, вероятно, на следующей неделе».**

МАКДОНАЛЬД БЕСЕДУЕТ С КОРРЕСПОНДЕНТАМИ

БЕРЛИН, 4-VI. (Зактаг). — **«Форвертс»** и **«Берлинер Тагеблатт»** опубликовали интервью своих лондонских корреспондентов с Макдональдом. **В вопросах внешней политики Макдональд проявил величайшую сдержанность.**

Корреспонденту социал-демократической газеты Макдональд заявил, что рабочая партия получила массу поздравительных телеграмм отовсюду, за исключением СССР.

Касаясь вопросов **внутренней политики,** Макдональд подчеркивал, что **соглашение между либералами и рабочей партией являлось излишним, и решительно высказался против выдвинутой либералами идеи о введении в Англии пропорциональной избирательной системы.**

ВОЛНЕНИЕ В ПОЛЬШЕ ВОЗРАСТАЕТ

Телефон «Зари Востока».

МОСКВА, 5-VI. — Варшавский корреспондент **«Известий»** передает по телефону:

«Национал-демократическая **«Газета Варшавска»** опять возвращается к оценке значения английских выборов для международного положения Польши. Газета заявляет, что **первым следствием образования правительства рабочей партии будет ослабление англо-французского союза, а также, по всей вероятности, — возобновление дипломатических сношений с СССР.**

«Этот последний факт, — пишет «Газета Варшавска», — не безразличен для польской политики. **Если в Польше были люди, которые строили крупные политические планы в расчете на то, что Англия будет организовывать общий антисоветский фронт, то эти люди потерпели крупное поражение. Английские лэйбористы будут работать над стабилизацией политических отношений с СССР, но английская крупная промышленность и финансы уже работают над тем, чтобы завязать с СССР торговые и финансовые отношения. В таких условиях уже не может быть речи о едином антисоветском фронте, возглавляемом Англией».**

Газета считает, таким образом, что «переход англо-польских отношений в иную орбиту», о чем писала официозная **«Эпока»,** не является в достаточной степени лепким. Результат успешной работы некоторых кругов в пределах «старой орбиты» газета называет **поражением польской политики.**

«Газета Варшавска» считает также возможным, что **английские выборы могут повлечь за собой падение кабинета Пуанкаре.**

В связи с некоторыми расчетами правящих кругов на пенсесовские услуги газета напоминает, что в 1924 году **лидер вызволения Тугутт и лидер ППС Недзялковский совершили путешествие в Лондон, но были там приняты чрезвычайно холодно,** при чем им усиленно напоминали о **преследовании в Польше белоруссов, украинцев и евреев».**

СУН-ФО ПРИВЕТСТВУЕТ

ШАНХАЙ, 4-VI. (Зактаг). — Членкомкинского правительства Сун-фо послал Макдональду телеграмму, в которой поздравляет его с победой и выражает надежду, что правительство рабочей партии немедленно предпримет шаги «к выправлению существующих англо-китайских отношений», согласившись на отмену неравных договоров.

Чистка советского аппарата

РЕЗОЛЮЦИЯ ПО ДОКЛАДУ О ЧИСТКЕ СОВАППАРАТА, ПРИНЯТАЯ V ПЛЕНУМОМ ЗККК ВКП (б).

V пленум ЗККК ВКП (б), считая вполне своевременным и принимая к исполнению решения XVI партконференции о необходимости сплошной чистки советского аппарата от элементов, обюрократившихся, разложившихся, исповедующих классовую линию и советские законы, по бюрократически относящихся к насущным нуждам и запросам трудящихся, постановляет:

1) Предложить органам КК—РКИ, исходя из постановления XVI партконференции о том, чтобы в первую очередь в течение 1929 года провести чистку учреждений, непосредственно связанных с трудящимися массами, до 1 января 1930 года, закончить проверку и чистку всех земельных органов, судебных органов, финансовых органов, органов НКТруда и милиции по Закавказью.

2) Отмечая, что работа по сплошной проверке и чистке соваппарата, как мера чрезвычайная, но и наиболее верная в деле улучшения личного состава соваппарата, преследует исключительно цель обеспечить наши госорганы кадрами действительно работоспособными и честными, умеющих активно, сознательно относиться к стоящим перед соваппаратом задачами, и поэтому требует к себе самого вдумчивого и сугубо осторожного подхода, пленум считает необходимым:

а) предложить органам КК—РКИ Закавказья принять все меры к тому, чтобы предстоящая чистка не носила характера кампании, а тем более не превращалась в сведение личных счетов, взаимных подсиживаний и т. д., чтобы в отличие от всех прежних чисток она происходила не иначе, как после и на основе тщательного изучения личного состава, прежде всего и главным образом, с точки зрения оценки работы каждого работника и умения исполнять советские законы, памятуя при этом установку XVI партконференции, что «партия и советская власть всемерно дорожат и поощряют каждого честного и добросовестного работника»;

б) к подготовительной работе широко привлекать печать, профсоюзы, общественные организации проверяемых учреждений, легкую кавалерию, рабочих и крестьян.

Для этого необходимо широко популяризировать задачи чистки в печати, используя и «Листки РКИ» и на общих собраниях рабочих и крестьян легких кавалеристов.

Указанное привлечение должно выражаться со стороны упомянутых организаций и печати, особенно стенгазет, в том, чтобы освещать недостатки аппарата, проводить смотры и публиковать проверенные данные о недочетах аппарата, о виновных в волоките, бюрократизме, искажении классовой линии и т. д., а со стороны отдельных рабочих, крестьян и служащих — в том, чтобы путем сообщений, заявлений или корреспонденций довести до сведения комиссий по чистке и советской общественности обо всех известных им фактах бюрократизма и т. д.

в) Учитывая общую культурно-политическую отсталость Закавказья, пленум считает недопустимым в предстоящей чистке при определении лиц, подлежащих вычищению из центральных учреждений, исходить лишь из одного социального признака или принадлежности к чуждым классам. При проверке следует исходить, главным образом, из деловых качеств проверяемого, из степени его активности и полезности в настоящее время. Сугубо осторожное отношение требуется к чистке специалистов и нач. состава запаса.

Вместе с тем, исходя из специфических условий жизни закавказской деревни, в частности, наличия разнообразных форм хозяйственного уклада, культурно-бытовой нестроты и отсталости, многонациональности состава населения и проистекающих отсюда особых трудностей в деле реконструкции сельского хозяйства Закавказья и более усложненных форм классовой борьбы, — **особое внимание должно быть уделено проверке низового аппарата.**

Необходима тщательная проверка личного состава низового аппарата, решительное изгнание всего чуждого, разложившегося, в частности, безусловное изгнание из низового аппарата и особенно с административных должностей в последнем бывших помещиков, ростовщиков, служителей религиозного культа, бывших полицейских, жандармов и смелое выдвижение в низовой аппарат наиболее способных из бедняков и батраков.

4) Исходя из того, что действительное руководство со стороны коммунистов в аппарате, их отношение к сотрудникам и исполняемой работе играет весьма существенную роль в деле создания условий для бесперебойной и нормальной работы каждого аппарата, отметить необходимость предъявления при проверке особо повышенных требований к коммунистам, особо тщательного выявления и изгнания среди них обюрократившихся, разложившихся, наплевательски относящихся к работе, утерявших чувство ответственности.

5) Считая, что вопрос о замене вычищенных из советского аппарата является основным моментом всей работы по чистке, что реальность проводимой чистки в основном зависит именно от того, насколько своевременно и правильно мы сумеем заменить вычищенных новыми кадрами работников, и особо подчеркивая важность подготовки этих кадров, которая должна проводиться одновременно и параллельно с подготовкой к чистке, как его неразрывная часть, пленум считает необходимым:

а) органам КК—РКИ совместно с ЦК союзов приступить немедленно через парт. и проф. ячейки к выявлению на фабриках и заводах рабочих, а на селе бедняков и батраков, могущих быть направленными на работу в госаппарат, тщательно проверяя при этом способности, интерес и пригодность намеченного к той или иной работе;

б) парт. и профячейкам наметить лиц, достойных продвижения с нижней работы на более ответственную работу в том же аппарате, а также наметить переброску на работу в госхозкооп учреждениях профессиональных и партийных работников, выдвигая вместе с тем наиболее достойных работников низового советского аппарата для работы в центральных учреждениях;

в) органам КК—РКИ решительно пресекать всякие сопротивления аппарата в отношении лиц, выдвинутых или продвинутых на замену вычищенных, а парт. и проф. организациям наблюсти за правильным их использованием, оказывая широкую помощь им в их новой работе;

г) при проведении чистки строго руководствоваться опубликованными инструкциями ЦКК ВКП (б) и НК РКИ СССР по чистке соваппарата.

Тов. Старк в Батуме

БАТУМ, 5-VI. (Соб. кор. «З. В.»). Проездом остановился полномочный представитель правительства СССР в Афганистане т. Старк.

А. ЗЕВИН.

На перепутьи трех дорог

(От специального корреспондента «Зари Востока»).

X. МЕЖДУ МОЛОТОМ И НАКОВАЛЬНЕЙ

Фраза лорда Бирненхеда о том, что «если либеральная партия еще и существует, то, исключительно, как музейная редкость», — имеет большой успех, и, в самом деле, очень метко определяет полупрезрительное, полужалостливое отношение большинства избирателей к некогда славным «витам».

«Вигн» бесславно завершают свой долгий исторический путь. «Виги», как и «тори», — некогда презрительная кличка. Так называли шотландских пастухов, главных участников революционных войн XVI и XVII столетий. Кличка эта стала впоследствии боевым кличем и знаменем «либерализма». Буквальное ее значение—«питающийся молоком» (шотландские пастухи питались молоком своих коз) и вообще,—«бедняк», даже «оборванец». Либералы очень гордились своим прозвищем, которое должно было служить доказательством их преданности всем неимущим, всем, кого угнетают богатые и беспощадные «тори». К середине XIX века, к моменту «экономической революции» Англии, когда она из страны земледельческой, вотчины «лэнд-лордов», превратилась в самую сильную индустриальную державу мира, «вигги», ставшие представителями богатеющей буржуазии, потеряли, разумеется, всякое право на эту кличку.

Эрнест Джоунс, по свидетельству К. Маркса, — «самый энергичный, самый талантливый и логичный представитель чартизма» (первого подлинно классового политического движения в Англии начала и середины прошлого века),—Джоунс был совершенно прав, утверждая, что между «вигами» и «тори» стерлись, по существу, все различия. «Виги говорят, — поясняет Джоунс,—покупайте по низким ценам и продавайте дорого, Тори говорят: покупайте дорого и продавайте еще дороже. С точки зрения рабочего—они подобны друг другу».

...Но ведь и труд—товар, он покупается и продается на рынке...

«Покупайте по дешевой цене! Продавайте дорого!», Покупайте по дешевой цене труд рабочего и продавайте дорого этому самому рабочему продукт его же труда

Польша—Франция—Малая Антанта

Репарационные переговоры, предусматривающие политические уступки Германии, ставят с новой остротой центрально - европейскую проблему, а вместе с ней вопрос о дальнейшей судьбе Малой Антанты.

Если Италия пытается заменить эту нажившую себя группировку другой комбинацией стран юго - восточной Европы, то Франция, наоборот, получив снова возможность экспорта капитала, стремится к укреплению этого детища Версальского договора, как противовеса и германской, и итальянской экспансии в бассейн Дуная, к Черному морю и на Ближний Восток. Однако, Франция не ограничивает только этим свои виды на юго - восточную Европу. Малая Антанта в расширенном виде (включение в нее Греции и Венгрия) должна сыграть и важнейшую роль в качестве плацдарма для подготовки войны против СССР. Поездка генерала Лерона в Варшаву, Бухарест и Белград, польско - венгерские, а затем польско - чешские переговоры преследовали цель заручиться в случае войны — если не поддержкой Польши, то, во всяком случае, дружественным нейтралитетом со стороны Чехо - Словакии и Юго-Славии.

Все проекты координирования действий Польши и Малой Антанты, укрепления и расширения последней, как опоры французского империализма в Центральной Европе, наталкиваются на трудно преодолимые противоречия как между придунайскими государствами, так и по линии Польша — Чехо-Словакия. Если белградская конференция, действительно, обсуждала вопрос о «согласовании» политики стран Малой Антанты по отношению к СССР, то это лишний раз подчеркивает не только наличие, но и новое обострение противоречий, толкающих союзников «поневоле» (или, вернее, по воле французского империализма) на путь «самостоятельной» политики по отношению к СССР, Германии и Италии.

Согласованных действий по отношению к этим государствам, прежде всего, требует Чехо - Словакия. Об'ясняется это ее экономическим положением среди других стран Малой Антанты. Это государство, насчитывающее около 15 миллионов населения, впитало в себя после распада Австро - Венгрии почти 75% всей австро - венгерской промышленности. Создавшееся положение ставит перед Чехо - Словакией острее, чем перед всякой другой страной Европы, вопрос о внешних рынках. Однако, проблема чехо - словацкого экспорта, упираясь в отсутствие свободного выхода к морю и в конкуренцию со стороны Польши, Италии и, главным образом, Германии, почти неразрешима. Положение осложняется чрезвычайным усилением экономической экспансии последней в аграрные страны юго-восточной Европы, служащие самыми естественными рынками для чехо - словацкой промышленности. За последние годы германский вывоз в Венгрию увеличился на 50 проц., чехо - словацкий упал на 25 проц. Примерно такая же картина наблюдается и в Румынии. Но особенно резко влияние германского капитала возросло в Юго-Славии. Ввоз из Германии в эту страну увеличился на 300 проц., а из Чехо-Словакии упал на 15 проц!

Ясное дело, что об'единение Германии с Австрией («Аншлюсс») выбьет чехо-словацкую торговлю со всех ее позиций в придунайских странах и поставить в полную зависимость от австро - германского капитала.

В Праге великолепно знают, что идея «Аншлюсса» отнюдь не является сейчас фантастической затеей немецких националистов. Вот почему и Париж, и Прага ставят вопрос о создании мощного экономического об'единения в Центральной Европе, которое могло бы бороться с натиском германского империализма в бассейне Дуная.

Создание такого союза имеет в виду и включение Малой Антанты в антисоветский блок. Что этот проект связан с планами англо - французского согласия видно из того, что подготовительная конференция (в Бухаресте) представителей Чехо-Словакии, Румынии и Юго-Славии по вопросу об экономической Малой Антанте состоялась вскоре после наделавшего столько шума «парижского согласия — видно из того, что ленных визитов генерала Лерона в Польшу и Румынию. Переговоры в Бухаресте закончились неудачей, ибо участники их не могли примирить противоположных интересов промышленной Чехо - Словакии с аграрными интересами Юго-Славии и Румынии.

Такая же участь постигла и конференцию Малой Антанты в Белграде. Основой препятствий к осуществлению проекта Бенеша, защищающего интересы тяжелой индустрии, является нежелание чехо - словацких аграриев (партия правительственного большинства) снизить пошлины на с.-х. продукты, чего требуют Юго-Славия и Румыния.

Немаловажное значение в провале проекта экономического союза придунайских стран имело и промышленное развитие Румынии и Юго-Славии, старающихся создать национальную промышленность на случай войны. Наконец, Бенешу трудно обойти такой подводный камень, как польско - румынский союз, не лишенный, конечно, экономической основы. Польша является одним из конкурентов Чехо - Словакии и не позволит укрепиться ей на подступах к рынкам, о которых мечтает сама.

Надо учесть и то, что Италия чрезвычайно зорко следит за всеми переменами на Дунае и готовится к ответным комбинациям. Характер их определяется недавней поездкой итальянского стате-секретаря по иностранным делам Гранди в Венгрию, широкими экономическими уступками (выход к морю в Фиуме, на который претендует Юго-Славия) и усилением итальянского влияния в Польше и т. д.

Все это привело к тому, что в Белграде не был найден общий язык так же, как и на всех предыдущих конференциях. А между тем, необходимость этого для Чехо-Словакии, Юго-Славии, Румынии и Франции сейчас куда острее, чем несколько лет тому назад.

Таким образом, и арбитражный договор, подписанный в Белграде, превращается без экономической основы в пустой звук, в плохо организованную, жидкую демонстрацию, продиктованную из Парижа с целью шантажировать своих конкурентов и противников в острый момент репарационных переговоров.

Н. РУБЕЖНЫЙ.

САРАНЧА НА 1.500 ГЕКТАРАХ ПОСЕВОВ

Положение на противосарачевом фронте тяжелое. Лет саранчи усиливается. В Нагорном Карабахе огромная масса налетевшей саранчи заняла пространство в 15 клм. длины и 5 клм. ширины.

ИЗ РАЗЛИЧНЫХ РАЙОНОВ ПОСТУПАЮТ СВЕДЕНИЯ О ДРУЖНЫХ ВСХОДАХ ЯРОВЫХ.—УБОРКА УРОЖАЯ НАЧНЕТСЯ НА-ДНЯХ.

Положение тяжелое

(Письмо из Баку).

Из Ширванской степи наркомзем получил телеграфное сообщение о тяжелом положении на противосарачевом фронте.

Саранча начала массовые перелеты на посевы. Между тем, **геокчайский уездный исполком уже целую неделю не представляет для противосарачевых работ ни подвод, ни рабочей силы.**

Готовая прималка лежит неиспользованной в то время, как саранча уничтожает крестьянские посевы.

* * *

На-днях **обнаружены новые большие стаи саранчи в пограничной полосе** и в нагорных районах Персии.

Для борьбы с этой саранчей необходим отгруз сверх плана 645 тонн отрубей, 362 тонны опилок, 26 тонн ядов и большое количество рабочей силы и технического персонала, что потребует 84.000 руб.

Таких средств наркомзем не имеет, тем более, что, вместо обещанных по плану на противосарачевые работы 160.000 руб., наркомзем АССР пока получил только 50.000 руб.

Выяснилось при этом, что **на противосарачевые работы в Азербайджане еще в феврале этого года Зак. наркомфину было переведено 165.000 руб. Из этой суммы, как мы уже указали, наркомзем получил только 50.000 руб.**

Соответствующие органы должны срочно выяснить, **по чьей вине до сих пор не использованы 115.000 р., отпущенных на борьбу с саранчей еще в феврале.**

С. К.

НА ПРОТИВОСАРАНЧЕВОМ ФРОНТЕ

БАКУ, 5 VI. (Закгаг). — Плановые работы на противосарачевом фронте по разбрасыванию ядов, примесок в районах отражения саранчи, заканчиваются. В Мильском, Горадисском и Агдамском районах плановые работы закончены полностью. **Пешая саранча не принесла значительного вреда посевам.** В Мильском районе саранча, проникшая в посевы, уничтожена. **Положение усложнилось появлением перелетной саранчи. В Агдамском районе пешая саранча успела уничтожить 15 гектаров посевов зерновых культур.**

1 июня получено первое **сообщение о налете саранчи на хлопковые посевы в Агдамском уезде.**

НА ПРОТИВОСАРАНЧЕВОМ ФРОНТЕ

БАКУ, 5.VI. **(Наш кор.).** С саранчевого фронта продолжают поступать тревожные сведения.

В Баранинском районе начался перелет саранчи из Персии.

В Агдамском уезде в районах Мискахорлу и Аджибеды **саранча начала перелетать на посевы. Борьба с ней затрудняется,** так как прибытие материалов в Евлах задерживается и разведочные работы ведутся недостаточно.

В Мильском районе борьба с перебросившейся на посевы нескольких селений саранчей задерживается недостатком опилок и ядов. Руководитель работ Истомин пропал без вести и работы ведутся неорганизованно.

Из Белясувара сообщают, что противосарачевых ядов хватит только на 2-4 дня. Присланный для переброски материалов грузовик сломан.

В Карягинском районе **противосарачевые работы, в виду полного отсутствия ядов и опилок, приостановлены вовсе.** Посевы — под угрозой уничтожения. В таком же положении находится и Петропавловский район.

САРАНЧА ЗАНЯЛА 1.500 ГЕКТАРОВ ПОСЕВОВ.

СТЕПАНАКЕРТ, 5-VI. (Закгаг). — В Куропаткинском районе Карабаха саранча была полностью уничтожена. **1 июня вечером из Агдамского уезда прилетела огромная туча саранчи, занявшая территорию в пять кил. ширины и пятнадцать кил. длины, 2 июня саранча покрыла полностью посевы** селений Куропаткино, Мугаллы и Мартуниинского колхоза— **более 1.500 гектаров.** Саранчей также заняты близлежащие степи.

Дожди сильно затрудняют борьбу с ней, но они же **приостановили дальнейшее продвижение саранчи на посевы.**

Экстренные меры, принятые властями, недостаточны в виду огромного количества саранчи. Актив Мартуниинского района безсменно находится на фронте.

БОЛЬШОЙ ПЕРЕЛЕТ САРАНЧИ

САГИРЫ, 5-VI. (Наш кор.). В Геокчайском уезде **между станциями Падар-Сагиры по линии жел. дороги наблюдается большой перелет саранчи.** Саранча летит в сторону Тифлиса.

Посевы кенафа уничтожаются

БАКУ, 5-VI. (Закгаг). — На посевах кенафа в Ленкоранском уезде в большом количестве появились различные вредители: совка, наездник и др. Несмотря на своевременно заключенный договор между обществом «Кенаф» и отделом защиты растений наркомзема АССР, **борьба с вредителями ведется слабо.**

ОЗРА ограничилось присылкой неопытного инструктора. Большинство вредителей даже не изучено и с ними не ведется никакой борьбы.

В Астраханбазарском районе вредителями уничтожено свыше 90 гектаров посевов кенафа, в Кизил. Агачском районе погибло 80 гектаров посевов кенафа. Повреждены почти все кенафные **посевы Ленкоранского и Бородзинского районов на площади около 60 гектаров.**

Дальнейшее промедление с организацией борьбы с вредителями сорвет посевы кенафа в будущем году и причинит крестьянам крупные убытки.

ВРЕДИТЕЛИ НА ХЛОПКОВЫХ ПОСЕВАХ

ВАГАРШАПАТ, 5 VI. (Закгаг). — В ряде деревень Эчмиадзинского уезда на хлопковых посевах появились вредители, причиняющие большой ущерб хлопчатнику. **Своевременно организованная борьба с вредителями проходит успешно.**

ПОЛЕВКИ В ОГОРОДАХ

ТЕЛАВ, 5-VI. (Закгаг). — В Телавском районе по р. Алазани на посевах баштанов сильно вредят полевые мыши. Крестьяне второй раз пересевают арбузы, дыни, огурцы. Попорчено свыше 100 га. Для борьбы выехал райагроном.

СРЕДСТВА ДЛЯ БОРЬБЫ ПРИБЫВАЮТ

ЭРИВАНЬ, 5-VI. **(Наш кор.). В центры хлопководства и садоводства** (Эривань, Сардарабат, Камарлю и т. д.) **бесперебойно поступают средства для борьбы с вредителями.** К данному моменту получен 640 тонн серного цвета, 57 тонн медного купороса и необходимое количество парижской зелени, зеленого мыла и других средств. Среди кооперированного крестьянства распределено по 400 штук вермореле и торпедей.

НЕДЕЛЯ БОРЬБЫ С ВРЕДИТЕЛЯМИ

ЭРИВАНЬ, 5-VI. **(наш кор.).** С 5 июня **ячейки ОСО-Авиахима по всей Армении проводят неделю борьбы с вредителями.**

Неделя об'является по всем уездам и селам в разные сроки. Особенное внимание в Эчмиадзинском и Эривацском уездах будет обращено на вредителей хлопчатника и виноградных лоз.

В Ленинаканском, Нор-Баязетском и Л.-Бамбакском уездах организуется борьба с вредителями злаков, огородов, а так же и с появившимися грызунами.

Подготовка к проведению кампании идет успешно, необходимые средства заготовлены.

Засуха и урожай

ХОНИ, 5-VI. (Закгаг). — Успешному ходу посевной кампании **сильно мешает засуха, длящаяся уже свыше месяца.** В связи с этим, несмотря на то, что пахотные земли вспаханы на 100 проц., крестьянство не имеет возможности разверзнуть сев. **Засеяно пока всего 40 проц.**

В последних числах мая **ураганом, длившимся три дня, причинены большие убытки крестьянству.** Повреждены виноградники почти на 80 проц., фруктовые сады и т. д. Особенно пострадали от урагана шелководы, т. к. уничтожена листва на тутовых насаждениях.

Итоги сева благоприятны

БАКУ, 5-VI. (Закгаг). — **С мест поступают сведения об успешном проведении весеннего сева в уездах Азербайджана.**

В Казахском уезде намечалось по плану площадь хлопковых посевов засеяна уже на 80 проц. **Всходы хлопка повсеместно хорошие.** С 15 мая в большинстве хлопковых районов началась первая полка и разреживание посевов хлопка.

В Геокчайском уезде план рядовых посевов будет выполнен с превышением.

Азербайджанские **колхозы засеяли рядовыми посевами почти всю площадь своих хлопковых посевов.** В Геокчайском уезде колхозами засеяна рядовыми посевами вся хлопковая площадь.

В Нах. ССР колхозы 25 мая выполнили посевной план на 80 проц.

В Сальянском уезде колхозами из намеченных по плану 3.800 гект. засеяно свыше 3.500. Сев продолжается.

ПРИРОСТ ПОСЕВНЫХ ПЛОЩАДЕЙ

НАХИЧЕВАНЬ, 5-VI. (Закгаг). — По данным ЦСУ прирост посевных площадей в текущий весенний сев, по сравнению с прошлым, рисуется в следующем виде: **пшеницы** было засеяно в прошлом году 18.790 гект., в этом же году засеяно 21.900, **прирост на 16,1 проц.** Ячмень против прошлого года дал прирост на 37,1 проц. **Хлоповая площадь увеличилась на 2.173 гект., т. е. на 35,6 проц. Кормовые травы с 2.950 гект. возросли до 3.500 гект. или 18,9 проц.**

ВЫПОЛНЕНО 90 ПРОЦ. ПЛАНА

ЭРИВАНЬ, 5-VI. (Закгаг). — В Армении заключены **контракты на хлопок с 19.700 индивидуальных хозяйств с общим количеством площади в 15.327 гектаров и с 58 колхозами —площадью в 1.010 гектаров.** Проверка фактического посева на законтрактованных площадях показала, что, **вследствие наводнений, удалось выполнить только 90 проц. намеченного плана.** Памбакмунтюн (союз хлопкоробов) в ближайшее время приступает к обследованию соц.-экон. состава посевщиков.

Покос начнется на-днях

ЛЕНИНАКАН, 5-VI. **(Наш кор.).** По последним данным экспертной комиссии, **озимые посевы дали средний урожай. Покос начнется на-днях.**

Всходы хорошие

АХАЛКАЛАКИ, 5-VI. (Закгаг). — **По всему уезду всходы по всем культурам хорошие, местами весьма удовлетворительные.**

ЯРОВЫЕ ВСХОДЫ ВЕЛИКОЛЕПНЫ

СТЕПАНАКЕРТ, 5-VI. (Закгаг). — По всему АОНК уже целую неделю идут непрерывные дожди. **Ячмень в низменностях созрел. С установлением погоды приступят к уборке ячменя и сенокосу.** Состояние озимых в низменностях оценивается в 3 балла, в верховьях — 4 балла, **яровые всходы всюду великолепны и оценены в 4 балла.**

РАННИЕ ПОСЕВЫ — ДРУЖНЫЕ ВСХОДЫ

ГАГРЫ, 5-VI. **(Наш кор.).** Вспахано 80 проц. площади. Вспашке и посеву мешает засуха. **Ранние посевы яровых дали дружные всходы. Озимые культуры выглядят хорошо, только в некоторых нагорных местностях — ниже среднего.**

Дожди улучшили положение

БАТУМ, 5-VI. (Закгаг). — В беседе с сотрудником Закгага наркомзем Аджаристана сообщил:

«Непрерывные дожди в апреле, мешавшие пахоте, наступившая вслед за тем необычайная засуха значительно повлияли на ход полевых работ. **Местами,** особенно в Кобулетском уезде, **почва настолько крепка, что с большим трудом поддается тракторной вспашке. До сих пор по всему Аджаристану вспахано только около 40 проц. посевной площади,** которую частично удалось засеять. **Прошедшие в начале июня дожди улучшили положение и полевые работы пошли более усиленным темпом».**

Два миллиона в прорву

Поток воды из мюрсалинского прорыва достигает 60—70 километров длины и от 5 до 8-9 километров ширины. По грубому подсчету мюрсалинский прорыв причинил убытков на 2 миллиона рублей. Сейчас поток угрожает каналу Шаумяна. Меры к защите канала приняты, но опасность еще не миновала.

Мюрсалинский прорыв. Общий вид.

Мугань под водой

(От нашего специального корреспондента).

Некоторое вышло с первым подсчетом итогов весенней посевной кампании на Мугани. Приходится подсчитывать убытки. Правда, тов. Мир Башир Касумов утверждает, что, несмотря ни на что, на Мугани будет 63.000 гектаров хлопка. Верно и то, что крестьяне затопленных селений также чрезвычайно стоически выносят свалившееся на них бедствие.

— Если вы остановите воду, мы возобновим все посевы, — говорят они. — Вода нам даже поможет.

Но убытков это не уменьшает.

Сейчас еще очень трудно говорить о полном размере залитой площади. Более или менее точные сведения есть только по левой стороне потока (глядя по направлению его). Здесь уже залито около 20 селений с 1.800 гект. озимых и 3.000 гект. яровых хлопковых посевов, которые уже сделаны или для которых была подготовлена пашня. Около этого же количества будет и по правой прикуринской стороне. В сущности желтый поток, пробивший валы у Мюрсалы, залил всю северную Мугань. Полная длина его сейчас достигает 60—70 километров, а ширина колеблется от 5 до 8-9 километров. Это дает приблизительное представление о размерах прорыва. Грубый подсчет убытков, который мы попытались здесь сделать, дает цифру, близкую к 2.000.000 руб. Это много больше, чем весь довольно солидный бюджет Сальянского уезда.

Есть еще несколько цифр, которые могут показать, какова была прорва. Сейчас, если не помешает приближающийся паводок, она близка к закрытию. Но в нее было брошено 61.000 мешков, 1.424 бревен для свай, доски, скобы, 1.000 пудов муки для питания рабочих. Только эта работа обойдется в 100.000 руб.

Все это — прямые убытки. Не нужно уже говорить о том, что мюрсалинская прорва, в сущности, прекратила нормальные жизнь и работу в уезде и даже в таком большом и нужном учреждении, как Азводхоз. Начальник его тов. Караказов и

Мюрсалинский прорыв. Общий вид.

главный инженер тов. Бычков уже около 3-х недель сидят на прорве. Тов. Касумов с апреля, кажется, не был в Сальянах. На прорву оторваны все силы дайраисполкома и сельсоветов. Мы попытались в Сабир-Абадском дайра получить несколько не больших справок о каких-то с.-х. машинах, выданных агропомом кулакам, а не колхозу, о посевах и никто не мог отвлечь праздумительно. Оказалось, что председатель — временный, председатель одного из сельсоветов, и секретарь тоже временный, председатель другого сельсовета. Оба они не в курсе дел дайра, и потому работа стоит. Оба бросили свои сельсоветы и работа стоит и там.

И, наконец, работа остановилась, или, в лучшем случае, сократилась и в таком поистине культурном уголке Мугани, как Джабарханская опытная станция, и во многих местах накатало им. Шаумяна и на Джульфинке силы были брошены на прорву.

Вода не только затопила посевы и разрушила глиняные мазанки крестьян. Она вплотную подошла к каналу Шаумяна, грозя смыть его с лица земли. Если бы не во время предпринятые меры — защита досчатыми щитами, ограждительные валы и т. д., — она и смыла бы его, а тогда не спаслись бы и обширные посевы Мюрсалинского дайра. Иначе говоря, под водою была бы и центральная Мугань. Опасность эта уменьшена, полностью возможно, но еще не ликвидирована.

Так, сверху донизу губительно отразится на Мугани мюрсалинский прорыв, подлинная «прорва», в которую безвозвратно уходит и энергия, и силы, и средства.

Какие из этого можно сделать выводы? Прежде всего, не пессимистические. Хотя может быть, местные крестьяне и скрывают свои подлинные чувства, но в одном они правы. Будущее покроет убытки с избытком. После прорыва 1921 года на Мугани были грандиозные урожаи. При прежних прорвах тоже. Прорыв обновил землю. Обсыпят и сейчас. С осени здесь начнется такой сев, какого давно не видела Мугань. На этом и основан расчет крестьян — надо только, чтобы этот сев был действительно взят в руки. Летом же, сейчас, они готовятся сеять и хлопок, и, главным образом, кунжут. Просят и просо. Пожалуй, единственное, что можно сделать сейчас — это дать им семена, и если где надо, в этом раскачаются во время, то убытки можно будет сократить намного.

Но крепка администрация на слова, чтобы прорв больше не было. Нельзя рисковать и недовольством крестьян, которые совсем неохотно отрываются от своих полевых работ, и проблематическими барышами будущего года, которых можно достигнуть лучшими, более простыми и научными способами и многим другим. Больше внимания обвалованию, больше средств на это, лучшая охрана их, вплоть до постановки их в этом отношении на положение железных дорог, строгий закон, охраняющий их от посягательств, и много большая культурная работа — это то, что нужно сейчас.

А. БОДЯНСКИЙ.

ЗАТОПЛЕНО 500 ДОМОВ

НАХИЧЕВАНЬ, 5-VI. (Закгаг). — Селевыми потоками в сел. Неграм затоплено до 500 домов и смыты посевы. Население находится под открытым небом. В сел. Чешма-базар потоками смыты посевы и затоплены дома. В сел. Тазаюзд смыты посевы. Все эти селения расположены в Нахичеванском районе. **По предварительным данным, убытки превышают 300.000 руб.** Необходима срочная материальная помощь. Нахичеванский ЦИК обратился с просьбой о помощи в Аз. ЦИК и Зак. ЦИК.

ВЫЕЗД ПРАВИТЕЛЬСТВЕННОЙ КОМИССИИ

НАХИЧЕВАНЬ, 5-VI. (Закгаг). — В места, залитые селевыми потоками, выехала правительственная комиссия для установления убытков. **Человеческих жертв в местах наводнения нет.**

Эривань будет обеспечена водой

РАСШИРЕНИЕ ВОДОПРОВОДА

ЭРИВАНЬ, 5-VI. **(Наш кор).** Существующий водопровод, подающий в город воду из Кырх-булахских родников, обладает малой пропускной способностью и весьма скудно обеспечивает водой город, население которого за последние 10 лет возросло более, чем вдвое. Кризис водоснабжения давно обратил на себя внимание городского совета. **Центральным коммунальным банком выделен сроком на три года кредит в 1.400 тысяч руб., из которых уже получено 510 тыс. р.** Приступлено к постройке двух больших резервуаров для запасов воды. Один резервуар строится в городе, другой—в пригородном селе Норк. Из последнего резервуара вода будет поступать в возвышенные районы города. В этом же году начнется каптаж Кырх - булахских родников. **Сейчас Кырх-Булах дает только 200.000 ведер воды в сутки, а после каптажа сможет дать 1.500.000 ведер.** Металлосиндикату заказаны 30 километров водопроводных труб, укладка которых начнется с будущего года.

Расширенный водопровод вполне обеспечит водой столицу Армении, ее промышленные предприятия, ж.-дор. узел и окрестные села. До какой степени назрела необходимость расширить водопровод, показывают постоянные очереди у водопроводных будок и систематические простои бань от недостатка воды.

Слова и дела

(Письмо из Баку).

В строительном сезоне этого года в Баку занято до 630 сезонных рабочих, в подавляющем большинстве выходцев из деревни. Кроме того, бакинский союз строителей сейчас насчитывает в своих рядах свыше 1.000 рабочих — недавних крестьян, которые еще весьма слабо охвачены общественной и культурно - просветительной работой. Между тем, обслуживание этих рабочих со стороны как профсоюзных, так и общественных организаций находится в крайне неудовлетворительном состоянии.

На-днях союз строителей созвал широкую конференцию сезонников и новых рабочих, еще связанных с деревней, на которой должны были обсуждаться вопросы о летнем строительном плане, об обслуживании сезонников и др.

Однако, большинство низовых комитетов строителей, как-то: Армянского, Кировского и Баиловского районов, канализации, кирпичных заводов и др., даже не подумали известить рабочих об этой конференции. В результате на конференцию явилось всего 150 сезонников.

Из приглашенных на конференцию представителей культотдела АСПС, политпрова БК АКП (б), шефсовета, Азсоцстраха и НКТ никто не явился. Между тем, сезонники поставили на конференции ряд вопросов, имеющих прямое отношение к этим организациям.

В виду создавшегося положения пришлось ограничиться обсуждением на конференции одной лишь пятилетки, а такой животрепещущий вопрос, как обслуживание сезонников и др., были отложены до созыва новой конференции.

Все мы на словах кричим об этой работе, но почему же такое отношение на деле?

К—г.

Как работает советский аппарат

ТОВАРИЩЕСКАЯ БЕСЕДА

ГЯНДЖА, 5-VI. **(Наш кор.).** На-днях состоялась товарищеская беседа председателя окружного исполкома т. Резирова с заведующими отделами исполкома о том, как работает советский аппарат. В ходе беседы выявилось много недочетов аппарата, в результате чего исполком наметил ряд практических мероприятий для устранения этих недочетов. Учитывая положительный опыт такого рода бесед, участники первой беседы наметили созыв второй товарищеской беседы совместно с работниками сельсоветов.

С превышением почти на 12 проц.

СУХУМ, 5-VI. **(Наш кор.).** Оформление контрактации табачных посевов в Абхазии закончено. Против 11.900 гект., законтрактованных в пр. году, в нынешнем сезоне договоры заключены на 13.400 гект. План контрактации выполнен с превышением на 13,6 проц. Плантаторам выданы первые авансы.

СОВЕТСКОЕ ЗАКАВКАЗЬЕ

Электрификация нефтепромышленности

412 МИЛЛИОНОВ КИЛОВАТТ-ЧАСОВ В ГОД

БАКУ, 5-VI. (Наш кор.). В ближайшее время на бакинских промыслах производится ряд капитальных перестроек и переоборудований электростанций. На электростанции «Красная Звезда» на-днях **закончен монтаж трех мощных котлов «Бабкок - Вилькокс», которые дают 131 тонну пара в час, тогда как старые котлы давали только 30 тонн пара в час.** Установлен и пущен в ход турбо-генератор «Метро-Виккерс» мощностью в 20.000 киловатт и сейчас ведется работа по установке второго такого же турбо-генератора. Закончено сооружение новой двойной воздушной линии электропередачи Белый город —Бибиэйбат, в 20.000 вольт.

На электро-энергию сейчас переведены уже все предприятия Азнефти, ранее работавшие на нефти и паре. Электрифицированы самые отдаленные промысловые районы, как Пута и Кара - Чухур.

Годовое производство энергии по всем бакинским электростанциям в 1926-27 г. составило около 344 миллионов киловатт - часов и в 1927-28 г. —около 369 миллионов киловатт - часов. В этом же году в связи с произведенным переоборудованием **бакинские электростанции дадут не менее 412 миллионов киловатт - часов энергии.**

Познакомьте их с судом поближе

(Кобулети)

У известного в Кобулети богача Мжаванадзе в свое время отобрали дом, в котором поместился народный суд.

Мжаванадзе с этим никак не мог примириться, хотя у него в утешение оставалось еще три дома: два—в Батуме и один — в Кобулети.

Мжаванадзе стал искать друзей, которые могли бы помочь ему вернуть «свое добро».

Друзей Мжаванадзе нашел испытанных, имеющих в Кобулети вес и власть, к тому же очень решительных.

Эти люди — начальник милиции Менгрелидзе и секретарь комсомольской организации Ибрагим Джумлидзе. В один прекрасный день они явились в народный суд, вызвали сторожа и «приказали»: «Смотри, хорошо следи за этим домом, не разводи во дворе огорода, так как этот дом в скором времени будет возвращен владельцу и нам будет неудобно возвратить его в неисправности. Огород может истощать землю, которая понадобится Мжаванадзе. Ведь на постройку он тратил золото».

Сторож суда оказался не из робких и дал понять начальнику милиции, что советская власть не для того отбирала у богача Мжаванадзе дом, чтобы возвратить его. Но начальник милиции внушительно повторил свое «приказание» и удалился в сопутствии Ибрагима Джумлидзе.

Спустя некоторое время в помещение суда явился вечером сам «хозяин» дома, вызвал сторожа и стал повторять ему «приказание», данное начальником милиции. Вдруг взгляд его упал на огород, который сторож так таки развел. Благородный домовладелец вабесился и стал палкой избивать сторожа. Последний попытался защищаться; тогда Мжаванадзе выхватил револьвер и стал избивать сторожа рукояткой револьвера.

Все это происходило на глазах помощника начальника милиции Долидзе, который «счел за благо»... арестовать избитого сторожа. К счастью последнего, всю сцену видели красноармейцы, которые вступились за сторожа. Под давлением красноармейцев Долидзе пришлось отменить свое несуразное распоряжение и освободить сторожа.

Нам кажется, что Мжаванадзе и его друзей следует поближе познакомить с народным судом, который они так энергично пытаются выселить из дома, построенного на чьем-то «золото».

Кобулетский.

Район им. Сталина

НОРАШЕН, 5-VI. (Закгаг). На с'езде советов Шарурского района делегатами был поднят вопрос о переименовании этого района в район имени т. Сталина. С'езд принял просьбу крестьян и постановил возбудить ходатайство перед ЦИК Нах. ССР. ЦИК Нах. ССР просьбу удовлетворил.

Опытно-мелиоративная станция в Поти

ПОТИ, 5-VI. **(Наш кор.).** 6 июня в Поти состоится совещание по вопросу об открытии опытно - мелиоративной станции. В совещании примут участие приглашенные профессора Полынов, Воронов, Флеров, Докторовский и др. Совещание продлится несколько дней.

Землеустройство помогает росту колхозов

ТЕЛАВ, 5-VI. (Закгаг). — Наркомзем Грузии командировал в Телавский район 10 землемеров и трех практикантов - техников для землеустройства. В первую очередь устраиваются земли колхозов. Уже устроены земли колхозов селений Руисцвари и Курдгелаури и совхозов уездного исполкома. В процессе землеустройства колхозов растет тяга крестьян в колхозы. Устроенные коллективы в процессе землеустройства выросли в своем составе на 30—50 проц. Другая часть землемеров работает по устройству сел, расположенных в горах.

Сельский кулак в Горди

При помощи бедняков сел. Горди Хонского района Кутаисской области раскрыты крупные злоупотребления. Председатель колхоза и в прошлом деятель - темнополка, тайно, партячейки, плана кредитного товарищества, секретаря исполкома и заведующего почтой производила тысячные растраты, систематически пьянствовала и покровительствовала кулакам.

СУРОВО НАКАЗАТЬ

КУТАИС, 5-VI. (Наш кор.). Не так давно бедняки затерянного в горах Хонского района сел. Горди подали коллективную жалобу на сельскую власть. В жалобе, между прочим, говорилось о растратах в кредитном товариществе и кооперативе. Комиссия, назначенная на Кутаиса, приехав в Горди, не обнаружила никакой растраты. Как оказалось позднее, **возглавляющие кооператив пополнили денежную недостачу средствами кредитного товарищества, а товарищество при проверке комиссией кассы незаметно «заняло» на час 7 тысяч руб. у кооператива.**

Спустя несколько месяцев кутаисский исполком получил новые жалобы, на основании которых специальная комиссия произвела на-днях на Горди ночной «налет».

В 12 часов ночи, когда комиссия приехала в Горди, председатель тамисполкома **Углава,** секретарь парячейки, он же председатель кредитного товарищества и служащий кооператива **Владимир Чихладзе,** секретарь тамисполкома **Зерагия,** член правления кредитного товарищества **Сосла Чихладзе** и заведующий почтовым отделением бывший князь **Микеладзе** всей компанией пьянствовали.

Весть о приезде комиссии быстро долетела и до них, но махинации с часовыми денежными займами на этот раз им продлать не удалось. Комиссия в ту же ночь принялась за дело и в результате 3-дневной работы все преступные и темные делишки гордских заправил всплыли наружу.

Установлено, что **предисполкома Углава, получив несколько месяцев тому назад из государственного лесного фонда партию леса для постройки в Горди школы и других помещений, сдал лес на обработку через приятеля кулака частнику Хатрадзе, взяв из кредитного товарищества на выкуп леса кредит в 7040 руб., из которых 6.640 руб. присвоил.**

Секретарь парячейки, слуга в кооперативе, растратил 3620 руб.

Заведующий почтово-телеграфным отделением Микеладзе систематически снабжал казенными деньгами кулаков.

Присваемые в продолжении долгого времени деньги складывались растратчиками в общую кружку. «Представители власти», не стесняясь, устраивали почти ежедневно пьянки в помещениях товарищества или сельсовета.

Ясно, что при таком поведении руководителей общественной и партийной жизни сел. Горди работа темнополкома, ячейки и кооператива не могла вестись правильно. Грубое обращение с крестьянами, поблажки кулакам — вот чем можно характеризовать деятельность этих «руководителей».

Углава, Микеладзе, Сосла Чихладзе и Зерагия арестованы. Чихладзе Владимир скрылся. Приняты меры к его розыску. Дело передано в прокуратуру. Крестьянство сел. Горди и окрестных деревень требует суровго наказания преступникам.

5 лет на «гинекологию»

АБОРТ СО СМЕРТЕЛЬНЫМ ИСХОДОМ

ЛЕНИНАКАН, 5-VI. **(Наш кор.).** На-днях в клубе совторгслужащих состоялся показательный процесс по знахаркой Зиго, которая произвела аборт некой Казарян. В результате Казарян получила заражение крови и скончалась.

Знахарка Зиго судится уже 34 раз. Два первых раза она была приговорена судом к заключению на разные сроки. За последнее преступление **суд приговорил Зиго к 5 годам заключения.** Приговор суда был встречен до отказу переполненной аудиторией с полным одобрением.

Одновременно на суде выяснилось, что санаторно - просветительная работа в уезде хромает, что «гинекологоз марки Зиго» процветает в селах несколько человек и в большинстве случаев с печальными результатами, и в этом направлении необходимо широко развернуть разъяснительную работу.

По краю

Пункты по ликвидации неграмотности призывников на 800 человек организуются в Гянджинском округе.

Договоры на заготовку 1.146 тонн яблок с одесским Церобкооном заключили 14 сел.-хоз. кредитных товариществ Озургетского уезда.

Закладка клуба союза медсанпруда в Баку, постройка которого обойдется в 130.000 руб., состоялась на-днях в Баку.

25.000 руб. на изыскательные работы по сооружению узкоколейной жел. дороги к Чиратидзорским рудникам отпустил ВСНХ АССР.

На учебу во всесоюзную промышленную академию командировано ВСНХ АССР 2 рабочих с производства и 3 ответственника из рабочих.

Подготовка преподавателей физкультуры из учителей будет проведена на месячных курсах, которые открываются в Степанакерте.

Воскресник в фонд лагеря грузинской тердивизии, который дал 68 рублей, устроили рабочие и служащие по постройке южного участка Черноморской жел. дороги.

1.965 тонн сырых коконов, из коих 28 проц. будет выделено шелкомотальным заводам АОНК, а остальные —нухинским и другим заводам, предполагается заготовить в АОНК.

Два батрацких колхоза, в которых кошло 9 семей батраков, организованы в сел. Арагич (Абхазия).

Первая партия курортников - одна ночек в количестве 100 человек прибыла на Псырцху.

СЕГОДНЯ, 6 ИЮНЯ, В 6 ЧАСОВ ВЕЧЕРА, ВО ДВОРЦЕ ИСКУССТВ (УЛ. МАЧАБЕЛИ, 13) СОСТОИТСЯ ДОКЛАД ТОВ. ИОНОВА

об итогах всесоюзной конференции научно-исследовательских учреждений марксизма-ленинизма

(ИТОГИ ФИЛОСОФСКОЙ ДИСКУССИИ С МЕХАНИСТАМИ, ЗАДАЧИ МАРКСИЗМА В ОБЛАСТИ ЕСТЕСТВОЗНАНИЯ, СОЦИОЛОГИИ И ИСТОРИИ). ПРИСУТСТВИЕ ЧЛЕНОВ О-ВА ВОИНСТВУЮЩИХ МАТЕРИАЛИСТОВ - ДИАЛЕКТИКОВ И О-ВА ИСТОРИКОВ МАРКСИСТОВ ОБЯЗАТЕЛЬНО.

ВХОД СВОБОДНЫЙ.

Б. КРИНИЦКИЙ.

Душат инициативу рабочих

(Письмо из Кутаиса).

— Это не вашего

КАК РАБОТАЕТ ВАША ЯЧЕЙКА?

ОТЧЕТЫ БЮРО КОМЯЧЕЕК И ЖИВОЙ ОТКЛИК ПАРТИЙНЫХ МАСС. ПРАКТИЧЕСКИЕ ПРЕДЛОЖЕНИЯ — НЕ ПО ИМЕНИ, А ПО СУТИ. ТЩАТЕЛЬНАЯ ПРОВЕРКА И ЗДОРОВАЯ КРИТИКА.

Первые итоги

По городскому району (Тифлис) отчетная кампания бюро ячеек пока прошла по 46 ячейкам. Протоколы и информац. сводки получены от 40 ячеек. Еще больше, чем в последнюю отчетную кампанию, отчетно - проверочная работа идет под знаменем широкой самокритики. На собрания является почти вся ячейка, процентов 90 в среднем. На собрании 40 ячеек присутствовало 886 членов партии и 212 кандидатов. Вопросов было задано 507, в прениях выступило 382 чел. **Работа бюро по всем ячейкам признана удовлетворительной, за исключением 2 ячеек (Закхлопкома и Закводхоза), где работа бюро признана слабой.**

В некоторых местах **в прениях выступала вся ячейка** (ячейки Зак. ЦУ, Закхлопкома).

Кампания ведется под руководством райкома. К каждой ячейке прикреплен представитель райкома, принимающий участие в работе самопроверочных комиссий. Основные вопросы, на которых останавливались выступавшие в прениях, это: партийная нагрузка неравномерна, отсутствует партийное руководство над комсомольскими ячейками и добровольными организациями, оработчество аппарата идет вяло, ячейки слабо готовятся к чистке партии, ячейки недостаточно активно проявляют себя в социалистическом соревновании.

Непрактичные „практические" предложения

12 товарищей, выступавших по докладу **бюро ком'ячейки 3 уч. связи и электротехники** (Тифлис), дали картину работы ячейки и, главным образом, ее недостатков. Интересно **выступление беспартийного т. Финеля.** Он, касаясь руководства стенной газетой, призывал бюро больше помогать «стенке» и пристыдил партийцев, входящих в редколлегию, за бездеятельность.

Вообще, судя по прениям, **иные члены ячейки плетутся в хвосте за беспартийными.** Например, в конторе царит бюрократизм, заметный и на глаз, коммунисты же, сидящие там, не видят его. Есть коммунисты, относящиеся к производству, как к чужому, «хозяйскому» делу. Так, один коммунист на замечание, что он держит в грязи машину, ответил: «За то купил, за то продаю» **(т. Акимов).**

Все таки бюро имеет достижения, и немалые — в борьбе с бюрократизмом. Несмотря на протесты влиятельных «бабушек», удалось убрать из конторы ШЧ/3 несколько заядлых бюрократов. Конечно, аппарат все еще нуждается в орабочении.

Большим недостатком является слабая работа производственных комиссий и совещаний. В невыгодных условиях находится и работа среды женщин. К сожалению, комсомолки, работающие на участке, вместе того, чтобы помочь женоргу, порой мешают только **(т. Сурадзе).**

Подвергнув тщательной оценке работу бюро, ячейка признала ее удовлетворительной. По отчету бюро вынесены обширные практические предложения. Во главу угла здесь ставится борьба против правого уклона и примиренчества, не ослабляя в то же время борьбы против троцкистского уклона. В этом пункте подчеркивается, что борьба за ленинскую линию должна вестись именно в практической работе.

Вместе с тем надо сказать, что в предложениях немало расплывчатых, общих пунктов, вроде «не ослаблять линию, взятую на борьбу с нарушителями партдисциплины» или «переизбрать агиткомиссию, которая не проявила достаточной (?!) активности в работе».

Свой.

Никак не сговорятся

— Надо добиться, чтобы в работе каждого партийца было больше четкости, — внушительно напирая на каждую букву, говорит секретарь полкового коллектива ЗГПУ т. Блинов.

К сожалению, **необходимой четкости нет и в самом бюро;** нередко члены бюро не могут договориться. Самокритика в полку еще не чувствует себя вполне свободно, в этой работе не участвует красноармейская масса в целом, так как некоторая часть комсостава считает недопустимой самокритику в военной среде.

По инициативе ячеек партии и комсомола зачатки бюрократизма, замечавшиеся в полку, уничтожены.

Политическая активность беспартийных красноармейцев возросла, но бюро коллектива еще не наладило работу с ними. **Практическая работа** является лучшим средством воспитания их. **Бюро явно недооценивает работу общественных организаций,** уделяя им мало внимания.

Отдельные комсомольцы не вполне уяснили сущность уклонов от ленинской линии, надо заблаговременно помочь им. Комсомольцы принимают активное участие в строительстве части. Вообще, их активность возросла и на этом фоне особенно заметна **слабость партийного руководства.** Фактически работает не вся комсомольская масса, а лишь кучка активистов.

15 товарищей, выступавших в прениях, указывали, что необходимо заблаговременно начать занятия с красноармейцами, демобилизующимися **в этом** году и отправляющимися в деревню. Надо наладить **обмен опытом работы** между полковыми ячейками. Провал партийной учебы в коллективе товарищи об'ясняют тем, что занятия велись «с прохладцей». Обязательно необходимо обеспечить кружки политобразования **пособиями.** Чтобы укрепить почву для будущего года, необходимо уже сейчас создать **здоровое общественное мнение** партколлектива вокруг учебы.

Богатая полковая жизнь **слабо отражается в прессе** по вине военкоров.

Работа бюро коллектива признана **удовлетворительной.** Принятые практические предложения, которые сосредоточивают внимание организации на борьбе с правым уклоном, примиренчеством, на развертывании самокритики и работе среди беспартийных.

Ро.

Вместе с беспартийными

Впервые бюро **типографской яч. «Зари Востока»** отчитывалось на **открытом собрании** о своей работе.

Надо сказать, что докладчик при отчете бюро проявил определенную скромность. Он останавливался, **главным образом, на недостатках** в работе бюро, игнорируя его достижения. Однако, достижений, очевидно, больше, судя по прениям. Выступило 12 чел. и все еще оставались желающие высказаться. Следует все-таки отметить, что среди выступавших не оказалось ни одного беспартийного.

Отчет уделил много внимания **хозяйственному состоянию** предприятия.

— Мы, — указывает докладчик, — не могли раньше снизить себестоимость продукции, имея плохие машины; теперь же, когда у нас они новые, когда в наличии вполне оборудованное помещение, улучшены условия труда и т. д.,—мы наверное сумеем это провести.

Раньше остро стоял вопрос **с производственной дисциплиной;** но, благодаря принятым мерам (выговоры вплоть до увольнения), положение улучшилось.

Выступавшие в прениях товарищи ухитрились за 5 минут (регламент!) отметить самое важное, по мнению каждого, о достижениях и недостатках в работе бюро.

— Производственные совещания у нас подменяют производственными комиссиями, работающими без широкого участия рабочих масс. За 8 месяцев у нас состоялось только два производственных совещания, прошедших к тому же с очень незначительным количеством присутствующих **и при абсолютном отсутствии комсомольцев.** Между тем, теперь, когда перед нами стоит вопрос о переходе нашей типографии на 7-часовой рабочий день, надо детально обсудить этот вопрос как на общем собрании, так и на производственных совещаниях.

«Треугольник» (местком, ячейка и администрация) наконец-то наладил взаимоотношения и устранил прошлую недоговоренность. К сожалению, нельзя сказать того же о фабкоме. Функции фабкома, охраны труда и администрации то и дело смешиваются, что приводит к дезорганизации работы в типографии.

Живо и деловито прошло собрание. Работа ячейки подверглась всесторонней проверке, работа бюро—товарищеской критике. Собрание оценило работу бюро, как удовлетворительную.

В. Кол.

Партийная чистка в ЦПШ

На заседание проверочной комиссии собрались все члены и кандидаты ячейки КП (б) Г при ЦПШ. Оглашения результатов чистки ждут с нетерпением.

Фамилию за фамилией перечисляет докладчик, внимание собравшихся не ослабляется.

Из 58 членов и кандидатов партии, прошедших чистку, исключены всего 4 человека.

Двое из них, Якинт Теофилович **Гогуа** и Исаак Степанович **Изория,** исключены из партии за идеологическую невыдержанность и примиренческое отношение к троцкистской группировке.

Третий — Ясон Моисеевич **Гургенидзе** — исключен из партии за идеологическую невыдержанность (примиренчество) и сочувствие троцкистской группировке.

Наконец, четвертый вычищенный — Ясон Георгиевич **Хуцишвили**—исключен из партии, как чуждый элемент, идеологически невыдержанный, с националистическим уклоном. Он организовывал склоки и группировки в ЦПШ и переносил личные дрязги в среду беспартийных сотрудников.

Проверочная комиссия, помимо исключения наложила **партвзыскания** на некоторых проверенных товарищей.

Иосифу **Габричидзе** об'явлен выговор за невыдержанность и участие в группировке.

Дело одного из курсантов — Василия **Ломсадзе,** в виду наличия компрометирующих материалов от крестьян Ахалкалакского уезда, передано проверочной комиссии этого уезда.

Ш. М. Тавартхиладзе поставлено на вид то, что он не проявил стойкости в борьбе с троцкистами.

Поставлена на вид невыдержанность т. Баграту **Самхарадзе.**

Председатель проверкома т. С. Мегрелишвили выступил с мотивированным сообщением о решении, принятом по отношению к каждому из проверенных коммунистов. В заключение он дал оценку общего состояния работы ячейки. Затем выступило несколько товарищей, одобривших работу комиссии.

По окончании заседания долго еще не расходились партийцы, обмениваясь впечатлениями о результатах чистки. Общее мнение их: — «Правильно! Примиренцам, склочникам и им подобным не по пути с ленинской партией!».

Г.

От ЦКК КП (б) Грузии

Алиев Фридун Мамед-оглы, б. член партии, работавший в Закводхозе, присвоил 6.000 руб. государственных денег и скрылся, захватив с собой также партийный билет № 0860267.

Постановлением ЦКК КП (б) Грузии Алиев Фридун Мамед-оглы исключен из партии. Партбилет № 0860267 аннулирован.

Партийная хроника

КОМСОМОЛЬЦЫ — ГЛУХОНЕМЫЕ

По инициативе глухонемого коммуниста т. Трайпича, при ближайшем участии городского райкома ЛКСМ Грузии при тифлисской школе глухонемых организовалась комсомольская ячейка из 24 чел.

Клуб работников народного хозяйства

В пятницу, 7 июня, в 7½ ч. веч., состоится продолжение информационных сообщений Тифлисской местной группы постоянного бюро Всесоюзных водопроводных и санитарно-технических с'ездов „Об итогах работ III—XV В. В. и С. Т. с'езда и новости в санитарной технике". 4022

ЛИСТОК РАБОЧЕ-КРЕСТЬЯНСКОЙ ИНСПЕКЦИИ

ПРОВЕРКА-САМОКРИТИКА-КОНТРОЛЬ МАСС

К работникам гос. учреждений

Призыв Ильича к социалистическому соревнованию стал за последнее время основным двигателем нашего строительства. По всему нашему Союзу организуются многочисленные соревнования: между отдельными фабриками и заводами, железными дорогами, кооперативными организациями, высшими учебными заведениями и т. д. Мощная волна общественного под'ема рабочих масс начинает создавать определенный перелом сравнительно с первым полугодием настоящего хозяйственного года, когда качественные показатели исполнения производственной программы и трудовой дисциплины были далеко неудовлетворительны.

Однако, при этом под'еме общественной самодеятельности до сего времени как-то в стороне от общей работы остаются наши центральные государственные организации—наркоматы и другие руководящие учреждения, а также отдельные подчиненные им управления и комиссии, играющие крупную и ответственную роль в политико-экономической жизни страны.

Рационализация нашего государственного аппарата, улучшение качества его продукции, ускорение темпа работы и возможно широкое и точное исполнение заданий выше стоящих органов — вот те основные требования, которые наша власть пред'являет в первую очередь ко всем как ответственным работникам гос. учреждений, так и к специалистам и техническим работникам.

Если промышленные предприятия главной своей задачей должны считать **снижение себестоимости продукции и улучшение ее качества,** то в этом отношении можно установить полную аналогию с задачами наших государственных и административных учреждений.

Борьба с волокитой, медлительностью в прохождении отдельных вопросов и заданий, установление надлежащего темпа работы — это своего рода **снижение себестоимости** продукции.

Другая задача — возможно полная, всеобъемлющая разработка декретов и постановлений, ясная, простая и четкая формулировка решений и заданий, а также быстрое и точное проведение их в жизнь, в практическую действительность: это полностью соответствует улучшению **качества** промышленной продукции.

Наши центральные наркоматы, планирующие и регулирующие органы имеют в своей деятельности огромное количество пробелов, больших и малых недостатков, что часто крайне тяжело отражается на результатах работы государственного аппарата.

Прежде всего, темп работы. Это—одно из самых больных и слабых мест в деятельности наших наркоматов и учреждений. **Медленный, вялый темп!**

Возьмем хотя бы работу связи. Если вы решите поехать из Тифлиса в Баку, то будете там на другой же день. Но если какой-либо наркомат направит из Тифлиса «весьма срочный» доклад или отношение, то последнее дойдет до адресата в Баку, как общее правило, на четвертый или пятый день, а пробег в оба конца займет от 8 до 10 дней.

Таков же темп деловых сношений с Москвой, Эриванью и другими пунктами.

В летний и осенний период, например, когда работает Военно-грузинская дорога, в ту и другую сторону отправляется по делам и без дела огромное количество автомашин, но этот сокращенный путь не используется ни для доставки срочной почты, ни для получения газет!

Со стороны Зак. округа связи и правления Зак. жел. дорог должны быть приняты срочные меры к ускорению и налаживанию дело, так как **при существующих в настоящее время темпах связи о быстром прохождении многих из вопросов говорить не приходится.**

Такой же медленный, вялый темп можно наблюдать и при прохождении дел по всем этапам и инстанциям законодательной лестницы в планирующих и регулирующих учреждениях. Слишком долго затягивается рассмотрение и разрешение вопросов, согласование их между ведомствами; собираются многочисленные комиссии, но заседания часто откладываются или затягиваются с большим опозданием, много времени тратится на прения, лишенные подчас ясной и отчетливой формулировки и т. д.

Больше того: такие с первого взгляда несложные этапы в прохождении дел, как составление протоколов, подписание их, рассылка выписок и протоколов и т. д., — все эти технические мелочи играют огромную роль и, к сожалению, очень часто тормозят практическую оперативную работу.

В силу этого общие для всего Союза условия работы усугубляются у нас в Закавказьи особенностями нашей конституции. Значительное количество вопросов, поступающих на исполнение от союзных органов в Зак. ЦИК или ЗСНК, могут быть исполнены лишь ЦИК и СНК республик, входящих в состав ЗСФСР. С другой стороны, если требуется от Зак. ЦИК или ЗСНК дать отзыв по какому-либо возбужденному союзными органами проекту, то и в этом случае необходимо предварительное согласование с республиками. Казалось бы, как раз это обстоятельство должно было вызвать необходимость более быстрого темпа в обращении бумаг. Но, к сожалению, вместо этого мы имеем на деле со стороны республик хроническое запаздывание с напоминаниями заданий, дачей заключений, отзывов и пр.

Та же картина наблюдается и в отношении многих закавказских наркоматов и учреждений. Проведенное на - днях обследование дел, находящихся в производстве управления делами ЗСНК, обнаружило огромное количество дел, которые имеют весьма почтенную — двухмесячную и трехмесячную — давность и которые не могут быть закончены производством, так как или не получены ответы и заключения от СНК республик и наркоматов, или по рассмотренным уже вопросам эти организации не выполнили предложенных им заданий. Между тем, многие из дел при более внимательном к ним отношении давно могли бы быть разрешены и закончены производством.

Обследование доказало, несомненную, совершенно недопустимую и нетерпимую волокиту и медлительность как со стороны ЗСНК республик, так и со стороны закавказских и республиканских наркоматов.

Контроль исполнения заданий и постановлений высших союзных и закавказских органов должен быть поставлен на должную высоту. Правительственные решения должны исполняться точно и своевременно.

Однако, осуществление этой задачи не мыслится нами иначе, как при активном содействии широких кругов советской общественности, прежде всего самих работников государственных учреждений и организаций, ближе всего стоящих к работе государственного аппарата, а также общественных организаций этих учреждений — экономкомиссий, месткомов, кружков содействия и т. д.

Социалистическое соревнование работников государственных учреждений может и должно значительно содействовать улучшению работы нашего огромного, но тяжелого аппарата. Лозунгами этого соревнования должны быть:

а) точное и своевременное исполнение заданий вышестоящих правительственных органов,

б) уничтожение волокиты и медлительности,

в) быстрый и четкий темп работы.

Мы приглашаем работников наших государственных учреждений и общественные организации отозваться на наш призыв.

Мы приглашаем всех их примкнуть к социалистическому соревнованию, с таким успехом развертывающемуся на наших промышленных предприятиях.

Мы считаем, что наши госорганизации и учреждения должны последовать этому прекрасному примеру.

А. БЕКЗАДЯН.

2 x 2 = 1½

Руководители полиграфтреста Грузии и администрация 1-ой типографии своеобразно поняли лозунги о сокращении расходов и поднятии производительности труда.

С 1927 г. в 1-ой типографии введена сдельщину. В печатном цехе, насчитывающем 18 рабочих на 12 машин, установлена общую норму выработки. Норма оплачивалась из расчета 80 коп. за 1.000 оттисков, а выработку сверх нормы стали оплачивать по 38 коп. за то же количество оттисков.

Когда печатники спросили:

— Почему?

Им ответили кратко:

— Так выходит.

И головотяпы из полиграфтреста «раз'яснили», прибегнув для этого к старому, нехорошему способу — оглушить рабочих, запутать их цифрами и сложными бухгалтерскими вычислениями.

Трест обсчитывал печатников таким образом:

— 12 печатных машин за 8-часовой день дают норму в 66.500 оттисков, одна машина — в 12 раз меньше, в среднем 5.542, в час — 693 оттиска... За это количество оттисков вам причитается 38 коп., — заявила рабочим администрация.

Печатники 1-ой типографии проверили бухгалтерскую выкладку и оказалось, что за каждые 690 оттисков им причитается не 38 коп., а 55 коп. Из такого же расчета оплачивается сдельная работа печатников в остальных типографиях.

Как выяснилось, в отношении печатников 1-ой типографии трест допустил «маленькую неточность»:

Чтобы избежать этой «ошибки», тресту необходимо было построить исчисление зарплаты по той же системе, по какой она исчислялась раньше.

Трест вынужден был исправить ошибку, но только с ноября прошлого года, а за старое время отказался удовлетворить рабочих недовыплаченной в течение почти двух лет суммой.

Трудовой суд, куда рабочие обратились, признал иск правильным. Но если полиграфтрест не сумел, в конце концов, запутать рабочих и трудсуд, охотно дал себя запутать прокурор по трудовым делам тов. Амиров, который опротестовал решение суда, и дело было прекращено.

— Всякая система сдельщины имеет свою особую систему оплаты, — так обосновал свой протест Амиров.

А СПСГ, который взялся за это дело, нашел, что существует единственная законная система оплаты сдельной работы: если, скажем для примера, сапожник за 8-часовой рабочий день вырабатывает две пары чует и за это получает 4 руб., то за каждую пару, выработанную сверх нормы, он получает по 2 руб.

Полиграфтрест в лице «экономиста» Гетманского и зав. типографией Шахназарова продолжает упорно настаивать на том, что 2×2=полтора, а не четыре: они отказываются удовлетворить справедливое требование рабочих — выплатить недоплаченную ими за старое время сумму — 1.349 руб. 94 коп.

В настоящее время переписка ходит по инстанциям, а 18 печатников продолжают искать разницу зарплаты до ноября 1928 года, когда перешли на новую правильную систему исчисления зарплаты.

Биржа труда и безработные

28-го мая за № 593/47 на биржу труда поступило требование из учреждения на одного счетовода и одну машинистку.

Кажется, нет ничего проще, как выписать путевку и послать безработных соответствующих секций на работу. Но в регистратуре биржи труда это не так просто делается. Требование регистрируется только 1 июня и на работу посылаются только после того, как учреждение, пославшее требование, посылает сотрудника для выяснения причины задержки.

Маленький, но очень характерный факт, доказывающий, насколько наша биржа труда быстро ориентируется и справляется со своей работой.

Р. О.

Необходимо расследовать

Не так давно в Тифлисе происходили перевыборы в горсовет. Железнодорожники Тифлисского участка выбирали своих делегатов в совет в клубе имени С. Орджоникидзе.

Нет никакой необходимости теперь касаться истории происходивших в этот день перевыборов. Но необходимо указать на один недопустимый случай грубого нарушения директивы партии и правительства в вопросе перевыборов в советы, и вместе с тем на грубое нарушение элементарных правил выборов со стороны секретаря партколлектива правления Закав. дороги Жигальцова.

После того, как была при аплодисментах управленцев предложена громадным большинством голосов кандидатура в члены совета товарища П. Орджоникидзе (последний получал 483 голоса), секретарь партколлектива Жигальцов встал и, несмотря на протесты с мест присутствовавших на собрании служащих и рабочих, отвел кандидатуру Орджоникидзе, мотивируя это якобы необходимостью выборов в совет по принципу представительства служб; взамен кандидатуры П. Орджоникидзе он навязывает общему собранию кандидатуру от управления Черноморской жел. дороги, получившую, несмотря на неоднократное переголосование, лишь только 157 голосов.

Выступившие члены союза указывали на недопустимый метод выбора в совет и на грубое нарушение директив партии и правительства. Они говорили, что выборы в совет по представительству службы не практикуется и это противоречит принципу внутрисоюзной демократии. В выступлениях товарищей указывалось также, что они желают иметь депутатом в Тифсовет тов. Орджоникидзе, получившего большинство голосов. Но выступления служащих и рабочих не дали никакого результата и встретили противодействие со стороны секретаря партколлектива.

Необходимо президиуму Тифсовета немедленно расследовать это дело.

Ю. Н.

Отклики на заметки

В «Листке РКИ» 30 апреля («З. В.» № 97) была помещена заметка под заглавием «Профневинность дорпрофсожа», в которой указывалось на необходимость введения ненормированного труда для поездных электромонтеров. 24 мая в ответ на заметку последовал приказ за подписью председателя правления Зак. ж. д. т. Поздеева и преддорпрофсожа т. Сабашвили о том, что, в силу приказа НКПС и ЦК ж. д. от 18 ноября 1927 г. № 60, электромонтеры, обслуживающие электрическое вагонное освещение в пути, с 15 мая переименовываются в старшие проводники-электрики и перечисляются на ненормированный рабочий день.

В «Заре Востока» от 1 августа 1928 года была напечатана заметка «Землеустроители - взяточники», в которой сообщалось, что землемер Глечиев и мерщик Кривцов приняли деятельное участие в наделении землею кулаков селения Карабагыляр (Гянджинский уезд).

В ответ на эту заметку мы получили сообщение, что народный суд по важнейшим делам Гянджи признал Глечиева невиновным в пред'явленном ему обвинении.

Пропущенные сроки

ИСПОЛНЕНИЕ ЗАДАНИЙ ПРАВИТЕЛЬСТВЕННЫХ ОРГАНОВ ЗАДЕРЖИВАЕТСЯ.

ВОРОХИ БУМАГИ ТРАТЯТСЯ НА НАПОМИНАНИЯ ОБ ИСПОЛНЕНИИ. НЕДЕЛЯМИ, МЕСЯЦАМИ ТЯНЕТСЯ НУДНАЯ БЮРОКРАТИЧЕСКАЯ ПЕРЕПИСКА, А ВАЖНОЕ И СРОЧНОЕ ЗАДАНИЕ ЛЕЖИТ НЕИСПОЛНЕННЫМ.

ТВЕРДО И РЕШИТЕЛЬНО ДОЛЖЕН БЫТЬ ПОСТАВЛЕН ВОПРОС ОБ ОТВЕТСТВЕННОСТИ ЗА ВЫПОЛНЕНИЕ В СРОК И О КОНТРОЛЕ ИСПОЛНЕНИЯ.

Почти во всех случаях, когда учреждения задерживают выполнение предписаний и постановлений центральных правительственных органов, помимо этой задержки наблюдается также и **оттягивание с ответом с причинах невыполнения.**

Приходится по многу раз запрашивать: об'ясните хоть причину вашего молчания?

Медленно, с перебоями двигается машина. Мелькают бумажки со словами: «в кратчайший срок», «самые решительные меры», «незамедлительно...». Но к словам этим привыкли, притерпелись, они выцвели, как обои на стенах, и потеряли свой решительный узор, побуждающий к действию.

Между тем, соответные органы напирают на закпредставительство в Москве. Закпредставительство требует срочного ответа от Закономаркома. А в управлении делами Закономаркома растет, переваливает за трехзначную цифру число дел и папок, наполненных напоминаниями.

Вот одна из них.

ПОМЕШАЛ ДВУХНЕДЕЛЬНИК

Посвящена она такому немаловажному вопросу, как сберегательное дело.

Из материалов, имеющихся в папке, видно, что 17 января Закономаркомом постановил ввести в практику премирование и поощрительные вознаграждения за успешную работу по развитию сберегательного дела.

Кроме этого, Закнаркомфину было предложено разработать **конкретные мероприятия для популяризации сберегательного дела, для поднятия квалификации работников, для приближения касс к предприятиям** и т. д.

Из дальнейшего материала мы видим, что совнарком Грузии, например, только спустя **два месяца** обращается к наркомфину Грузии с предложением приступить к осуществлению вышеперечисленных мероприятий.

Закнаркомфин **тоже спустя два месяца** отвечает, что работа по выработке мероприятий задержалась «в виду проведения двухнедельника». **Для того, чтобы сообщить об этом, ему потребовалось ровно 20 дней.**

Проходит март, апрель, май... Нет не только проекта, но даже и ответа: почему затянулось дело? Молчит Закнаркомфин, Закнаркомтруда, ЗСНС...

НА ОДНОМ ЛИСТИКЕ

Еще одна папка.

19-го июля прошлого года, т. е. **10 месяцев тому назад,** ВЭС ЗСФСР постановил принять ряд мер к упорядочению работы коммунальных банков и их взаимоотношений с госбанком СССР.

С 24-го декабря по 9-е мая управление делами Закономаркома **шесть раз** запрашивало по этому поводу Закнаркомфин.

— Какое исполнение последовало?...

Оказалось, что не последовало никакого исполнения.

22-го мая Закнаркомфин дает справку **на одном листике** о деятельности коммунальных банков (справку эту можно было бы представить еще полгода тому назад) и сообщает:

— По получении необходимых сведений мы войдем с детальным докладом...

О том, когда могут быть получены эти необходимые сведения, Закнаркомфин, очевидно, не желая связывать себя сроком, предусмотрительно умалчивает.

ГЛУБОКОЕ МОЛЧАНИЕ

В середине ноября всем совнаркомам Закавказских республик было поручено **в трехмесячный срок** приготовить доклады **о мероприятиях по жилищному хозяйству.**

Прошло не три, а шесть месяцев. Но ни совнарком Грузии, ни совнаркомы Армении не смогли представить этих докладов.

Совнарком Армении 12-го февраля сообщает, что «создана специальная комиссия и ей дан недельный срок».

На том переписка и кончилась.

21-го мая Закономаркомом постановил:

— Предложить совнаркомам Армении и Грузии в недельный срок представить об'яснения о причинах невыполнения задания.

Но и этот срок уже пропущен.

«ПРЕДПОЛОЖЕНИЯ ИЗМЕНИЛИСЬ»...

6-го декабря Закономаркомом поручил Закавказскому строительному комитету разработать **нормы экономического проектирования жилых домов.**

Получив **четыре** напоминания, строительный комитет 23-го мая сообщает, что нормы были уже почти готовы, но из центра получены новые материалы и **персональные предположения изменились.**

Очевидно, вся проделанная работа пошла насмарку.

Интересно было бы проверить: не мог ли строительный комитет получить из центра материалы такого решающего значения **на несколько месяцев раньше?** И если эти материалы такие серьезные, то неужели в Тифлисе о них не было ранее ничего известно?

Тот же строительный комитет до сегодняшнего дня по может представить Закономаркому доклад **об итогах строительного сезона 1927-28 г.**

Но тут вина лежит уже не на нем.

Оказывается, материалы о прошлогоднем строительстве еще не представлены: **Закгосторг, Закэкостаях, РионГЭС, ДзорагГЭС, Азмедь, Закдортранс и Закутильсырье.**

ОТРЫВОЧНЫЕ СВЕДЕНИЯ

Близится новый бюджетный год. А республики, входящие в ЗСФСР, до сих пор еще **не представили местных бюджетов** не только за 1928-29 г., но и за давно уже истекший 1927-28 год.

В апреле Закономаркомом постановил:

— Обратить внимание на то, что **непредставление бюджетов задерживает составление сводки по всему Союзу и не дает возможности выработать директивы по построению местного бюджета на 1929-30 г.**

Совнаркомам республик был дан **двухнедельный срок** для представления об'яснений о причинах задержки и было предложено принять срочные меры к представлению материалов, а РКИ предложено наблюдать за исполнением этого.

24-го мая Закнаркомфин сообщает Закономаркому, что от республик получены **весьма неполные, отрывочные** сведения о бюджетах, представленные в разные сроки и не по установленным формам, что должно сильно затруднить разработку полученного материала.

ТРОЕ НЕ СОБЕРУТСЯ

Тоже — немаловажный вопрос: **борьбе с вредителями на хлопчатнике.**

Закхлопком не один раз поднимал вопрос о том, что в этом деле наблюдаются разнобой, параллелизм и т. д.

14-го февраля Закономаркомом постановил:

— Поручить специальной комиссии госплана к 1-му марта выработать проект постановления **о переходе к Закхлопкому всего дела по борьбе с вредителями на хлопке.**

Сейчас у нас уже июнь. И вы думаете, комиссия эта собралась? Ничуть не бывало...

А и комиссия-то вся — **из трех человек.** И двое из них несут ответственную работу в этой области. Казалось, кому, как не им, заботиться о хлопке?

И все-таки...

К вопросу об исполнении

Вопрос о проверке исполнения советских законов сейчас больше чем когда-либо привлекает внимание партии, правительства и советской общественности. И это совершенно естественно, если принять во внимание, что пятилетний план, как план социалистического строительства, в своем практическом осуществлении должен выльться в формы директив, законов, постановлений, распоряжений и т. д.

Улучшить состояние нашего аппарата настолько, чтобы иметь своевременное, активное, сознательное исполнение, это значит в значительной степени разрешить организационные проблемы пятилетки.

Ни для кого не секрет, что в настоящее время темп и качество исполнения директив партии и постановлений правительства оставляют желать много лучшего. Не боясь преувеличений, можно сказать, что выполнение в срок заданий высших и вышестоящих органов в нашей практике является исключением. Как общее правило, задания выполняются после 5—10-кратных напоминаний с задержкой на много месяцев. Так привыкли аппараты наших органов, что невыполнение стало «бытовым явлением».

Не лучше обстоит дело с качеством исполнения, которое характеризуется неполнотой материалов, недостаточной проработкой и обоснованностью, что приводит к возвращению материалов для проработки или к полному неиспользованию последних. И это после значительных затрат средств и трудов.

Факты, иллюстрирующие вышеописанное состояние темпа и качества исполнения, неоднократно приводились на страницах «Листка».

В чем же причины такого положения? Здесь действуют двоякого рода причины, в смысле их зависимости от исполнителей: об'ективные и суб'ективные.

Из об'ективных причин особенно необходимо подчеркнуть практикующуюся систему проработки и разрешения вопросов, при которой вопросы подвергаются комиссионной разработке, бесчисленным согласованиям, разрешаются на междуведомственных совещаниях, проходя через множество инстанций, что неизбежно влияет на темп и качество исполнения, обезличивая исполнителя и тем самым освобождая его от ответственности.

Типичным примером здесь может служить следующее: задание Зак. ЦИК ЦИК республик о разработке мероприятий для привлечения органов милиции к работе по взиманию налогов и недоимок в АССР согласовывалось в течение двух месяцев между Зак. советом, наркомвнуделом, наркомюстом и НКФ; по окончании материал был представлен в Ас. СНК и принято было постановление, но через месяц по ходатайству Баксовета действие постановления было приостановлено и вновь началось согласование между теми же органами; в результате задание было выполнено с задержкой свыше года.

Другим фактором, влияющим на такие исполнения, является особенность государственно - политического строения Закавказской федерации; все проблемы экономического и социально - культурного порядка и в особенности вопросы, входящие в компетенцию республиканских автономных наркоматов, как вопросы сельского хозяйства, просвещения, до последнего времени — промышленности и т. д., должны прорабатываться и предварительно разрешаться в Закреспубликах. Это положение неизбежно приводит к двойному прохождению вопросов, а именно: через республиканские инстанции вплоть до СНК и одноименные федеративные, вызывая раздробление и распыление исполнения.

Для иллюстрации приведем следующий пример:

Вопрос, поднятый постановлением СТО от 5 апреля 1926 г. «О поднятии квалификации окончивших ВУЗ», как вопрос, относящийся в основном к компетенции республиканских органов, был передан республиканским СНК для проработки и дачи заключения. В результате задание в Армении и Грузии задержалось выполнением по 22 марта, при чем, в частности, в Армении вопрос по нескольку месяцев обсуждался в НКПС, госплане, НКФ и НКЮ.(!) и когда, наконец, материалы поступили в СНК Армении, то здесь вновь задержались несколько месяцев, т. к. 5 раз ставился вопрос на обсуждение, при чем два раза прямо снимался, два раза откладывался для дополнительной проработки и лишь в 5-й раз (почти через два года) было принято окончательное решение и представлено Зак. СНК.

Характерно при этом отметить, что исполнение задания настолько было распылено между отдельными организациями и лицами, что Арм. РКИ при расследовании этого вопроса не смогла установить персонально виновных в задержке лиц.

К числу об'ективных причин следует отнести также отсутствие научно - литературного наследия, изученности края, как результат особого культурно - политического положения Закавказья в прошлом, географическую, этнографическую, культурно - бытовую пестроту края с разнообразными формами хозяйственного уклада, что делает неизбежной сравнительно более длительную и не всегда достаточно полную и исчерпывающую проработку вопросов.

Наконец, в группе об'ективных причин следует указать обилие заданий, получаемых госорганами от высших и вышестоящих органов. В этом отношении характерны следующие цифры: за 11 месяцев 1928 г. Закгосплану по самым минимальным подсчетам получено от Зак. СНК, госплана СССР и Закредства 171 задание по разнообразным вопросам, не всегда относящимся к прямой функции госплана. По данным РКИ АССР, ВСНХ АССР только от одного госплана за 5 месяцев имел 34 задания. По Армении, помимо опубликованных постановлений, НКЗ получил от СНК за 6 месяцев 189 заданий, ВСНХ Союза за 5 месяцев издал по своей периферии 442 приказа, из которых до ½ являются прямыми заданиями ВСНХ республик.

Здесь же необходимо отметить и такой момент, как недостаточную проработку заданий в отношении сроков их выполнения, и отсюда нереальность устанавливаемых для исполнения сроков.

Недостаточность и нереальность сроков усугубляется еще тем обстоятельством, что иногда организации, дающие задания, или через которые проходят задания (закредство), задерживают пересылку их нам, в результате чего, а также в виду дальности расстояния и дефектов в деле связи задания иногда поступают даже по истечении срока исполнения.

Вышеуказанные об'ективные причины, как бы они сильно ни отражались на темпе исполнения заданий высших и вышестоящих органов, тем не менее далеко не об'ясняют всех тех ненормальностей, которые мы имеем в деле исполнения.

Весьма существенное место в этом отношении занимают так называемые суб'ективные причины, в числе которых должны быть отмечены:

Дефекты в организации аппарата. Сюда относятся: отсутствие учета, отсутствие наблюдения и контроля за исполнением, отсутствие ответственных исполнителей, как повсеместное явление, и недостаточно ясное и точное разграничение функций отделов, задержки в оформлении вопросов после их разработки и т. д.

Приведем несколько фактов к характеристике перечисленных дефектов:

а) Задание СНК Азербайджана от 30 декабря о снабжении сырьем о-ва «Дубитель» исполнено было лишь через 26 дней, в то время как на фактическое исполнение потребовался **всего один день.** Задержка эта об'ясняется тем, что задание было передано первоначально в экономическое управление ВСНХ, откуда было направлено в лесостроительную секцию «по принадлежности», затем возвращено в экономическое управление, откуда — вновь в лесостроительную секцию.

б) Исполнение задания Закгосплана Закнаркомторгу о возможности удешевления строительства 1927-28 г. потребовало для оформления внутри аппарата Закнаркомторга 25 дней.

в) Задание СТО от 25 августа 1927 года о разработке проекта постановления о государственной розничной торговле исполнено было аппаратом Закнаркомторга 11 января 1928 г., оформлено же было и представлено в Зак. СНК лишь 3 марта, т. е. на оформление понадобилось 50 дней.

Формальное, халатное, небрежное, недоброссвестное отношение к заданиям со стороны исполнителей и руководителей отдельных организаций и их частей. Иллюстрациями к этому могут служить следующие факты:

а) Задание Закгосплана от 4 ноября 1927 г. о представлении калькуляционных отчетных данных по республиканской местной промышленности оставалось невыполненным госпланом АССР до марта 1929 года, при чем выполнение было заменено бумажной перепиской, а именно: за это время было написано из Закгосплана в госплан АССР 3 отношения, обратно — 7, из госплана АССР в ВСНХ АССР — 10, обратно — 8 и т. д.

Всего по этому вопросу написано 39 отношений, которыми и пытались оправдать невыполнение.

б) Выполнение требования СНК АССР о представлении списка трестов, входящих в акц. о-ва, задержано на 26 дней, фактически же было выполнено в один день.

в) На передачу задания ЭКОСО Грузии от 3 августа 1928 г. об изучении вопроса об обложении сельскохозяйственным налогом культур многолетних трав через наркомзем Грузии Ахалкалакскому исполкому потребовалось 28 дней, при чем 8 дней оно задержалось в аппарате ЭКОСО и 20 дней—в аппарате наркомзема.

г) Задание Зак. СНК о составлении календ

НА-ДНЯХ открытие лучшего летнего КИНО „АПОЛЛО“ в саду рядом с зимним кино „ДАРБАЗИ“ 4024

Перед чисткой госаппарата

НЕ НАД МАССАМИ, А ДЛЯ МАСС

— Каждый советский работник, — заявил в своем докладе, сделанном на собрании профактива союза совслужащих, рабкоров, «кавалеристов», РКИ созванном редакцией «Листка РКИ» «Зари Востока» и ЦИ союза, тов. Варданян,—должен, прежде всего, твердо усвоить ту мысль, что он поставлен не над массами, а для обслуживания широких масс трудящихся, которые, в конечном счете, управляют нашим советским государством.

Однако, ряд массовых обследований показал, что этот принцип еще плохо усвоен некоторыми нашими работниками.

Мы часто видим чисто формальное отношение к работе, любовь и преклонение перед бумажкой.

Волокита — родная сестра формалистики. Волокита до сих пор душит живую работу в наших учреждениях. **В управлении делами Закснаркома сейчас лежит 820 дел, незаконченных производством, из которых значительная часть не выполняется из-за волокиты,** из-за любви к бесцельной переписке со стороны наркоматов.

Чрезвычайно характерным является случай, когда одна тюрчанка 18 дней ходила за пособием в пенсионный отдел наркомобеса Азербайджана, пока ей это не надоело и она не запротестовала.

— Подумаешь—восемнадцать дней! —заявили ей тогда в этом учреждении: — Другие годами ходят и то ничего не говорят!

В Тифлисском исполкоме одна бумажка из наркомпида лежала без движения целых шесть месяцев. А потом выяснилось, что ее можно было исполнить в два дня.

Одним из видов бюрократического извращения является подхалимство, угодничество, карьеризм, служба не головой, а спиной.

Надо прямо заявить, что слово «карьера» — не наше, не советское слово. Мы это понятие заменяем здоровым выдвижением и продвижением.

Приступая к проверке и чистке нашего аппарата, мы должны первым долгом остановить свое внимание на этих нездоровых, разлагающих работу и работников, явлениях. Мощным орудием чистки должна явиться широкая самокритика, осуществленная всей советской общественностью.

Проверке и чистке подвергнется в Закавказьи около 100 тысяч человек, при чем, в первую очередь, она коснется органов, ближе всего стоящих к массе — наркомфина, судебного аппарата, наркомзема, наркомтруда, милиции, а также всех безработных, находящихся на учете в бирже труда.

На эту работу мы отводим, приблизительно, шесть месяцев. Весь же советский аппарат должен быть проверен и очищен в течение полутора года.

Проверка и чистка аппарата должна быть созвучна общему нашему социалистическому наступлению, которое не может быть выполнено до тех пор, пока нам будут мешать тайные и явные враги.

Рабочих—в госаппарат

Закпрофсовет подвел итоги работе по выдвижению рабочих.—Уже занято 65 проц. мест, забронированных за выдвиженцами.—Освобождающиеся при чистке госаппарата места — заместить выдвиженцами.

Закпрофсовет ведет работу по выдвижению рабочих в Зак. учреждения.

Всего по Закавказью за Закпрофсоветом забронировано в разных учреждениях 46 должностей, на которые будут посланы выдвиженцы. С 20 мая ЗСПС приступил к отбору рабочих-выдвиженцев, изучая каждого в отдельности, для посылки на соответствующую работу. При отборе обращается внимание на профессию выдвиженца для того, чтобы послать его в учреждение, соответствующее его основной работе.

По сей день уже занято выдвиженцами 65 проц. из числа забронированных Закпрофсоветом мест. Выдвиженцы посланы на адм.-хоз. должности.

Очень мало среди выдвиженцев беспартийных рабочих. Почти такая же картина и с выдвижением женщин.

Каков качественный состав выдвиженцев?

Все выдвиженцы без исключения —рабочие от станка с большим производственным стажем, от 10 до 40 лет. Все они прошли хорошую школу профессиональной, партийной и общественной деятельности, работая в низовых организациях.

Закпрофсовет, обсудив на последнем заседании итоги работы в области выдвижения, предложил республиканским совпрофам приступить к подготовке кадров для замещения освобождающихся должностей в связи с продолжающей чисткой гос. аппарата.

Бюджет Грузии

СНК Грузии утвердил контрольные цифры доходов по республиканскому бюджету на 1929-30 г. в размере 43.614.500 р. Доходы по прямым налогам составляют 22.078.400 р., пошлины и сборы — 650.000 р., неналоговые доходы — 4.400.400 р., гербовый сбор исчислен в сумме 16.485.700 руб. **Рост доходной части бюджета по сравнению с прошлым годом составляет 25 проц.**

Расходы по бюджету на 1929-30 г. исчислены по контрольным цифрам в 43.614.500 руб. Из них общие расходы собственно по Грузии составляют 14.750.400 р., Абхазии — 1.422.100 р., Аджаристану — 1.264.100 р., Юго-Осетии—668.700 р.

Контрольные цифры дохода по местному бюджету исчислены в 65.668.000 р.; из них 10.216.400 р. составляют пособие из общегосударственных средств. Расходы по местному бюджету определены в 65.668 тыс. р.

В своем постановлении о контрольных цифрах по местному бюджету СНК констатировал **медленный темп роста по всем расходам социально-культурного характера. Особо отмечено, что в бюджете на предстоящий год вовсе отсутствуют расходы на всеобщее обучение и естественный рост школ 1-ой ступени.** В полной мере не предусмотрены также ассигнования на улучшение материального положения культурных работников.

Недостаточное отражение нашли в бюджете ассигнования на освещение, водоснабжение органов наркомпроса, наркомздрава и наркомвнудела.

Не час, а два

По установленному Закавтопромторгом порядку авто, отвозящие экскурсантов в ЗАГЭС, ожидают их только в течение одного часа. Вряд ли в течение этого времени возможно хотя бы бегло ознакомиться с устройством и работой гидростанции.

Поэтому президиум Закпрофсовета вынес постановление о том, чтобы продолжить стоянку авто в ЗАГЭС в течение 2 часов без дополнительной оплаты простоя, вместо одного часа, как это практикуется в настоящее время.

Лечение железнодорожников

Количественный охват нуждающихся в отдыхе и лечении увеличился.—Новый порядок посылки больных неизвестен рабочим. — Слабая работа органов здравотдела вызывает опасения за правильность посылки больных.

НА ПЛЕНУМЕ ЗАКДОРСТРАХКАССЫ

В текущем году в дома отдыха будет послано 1.928 чел. против 1.770 чел. в прошлом году; санаторно-курортному лечению подвергнутся 447 чел. (против 442 чел.); кроме того, в Ахталу на грязелечение решено направить 118 чел., а в лагери для подростков — 400 чел. против 370 чел. в прошлом году.

Из этих данных видно, что дорстрахкасса только в дома отдыха посылает на 150 человек больше, чем в прошлом году. Но если в количественном отношении дорстрахкасса в этой области имеет некоторые достижения, то вопрос о том, насколько правильно будут распределены за страхованные между домами отдыха и санаториями и получат ли лечебную помощь наиболее нуждающиеся в ней, внушает серьезное опасение. Подготовительные работы по распределению больных в домах отдыха и санаториях проведены на участках чрезвычайно слабо. Главная вина падает на местные органы здравотдела Зак. жел. дорог, которые не провели возложенной на них задачи по изучению больных. В результате в самом близком будущем неизбежны такие явления, что в санатории попадут рабочие и служащие, нуждающиеся только в отдыхе, а в дома отдыха — нуждающиеся в длительном и серьезном лечении.

Все эти недочеты в организации отдыха и лечения нашли отражение в постановлениях пленума Закдорстрахкассы, принятых по докладу т. **Кигурадзе**, и в выступлениях членов пленума.

Профсоюзы—Красной армии

Закпрофсовет разослал циркуляр всем профорганизациям Закавказья об участии профсоюзов в лагерном и территориальном сборах частей Красной армии.

Союзы должны принять активное участие в проведении сборов и наладить культурную и бытовую помощь кадровым и территориальным частям.

В конце лета воинские части проводят подготовку красноармейцев, уходящих в отпуск, к работе в деревне. Это требует к себе особого внимания и участия как отдельных профорганизаций, так и широких масс членов профсоюзов. Республиканским совпрофам, Закдорпрофсоюзу и закавказскому правлению связи необходимо дать подробные указания всем низовым профорганизациям об усилении непосредственной живой связи профсоюзов с армией и конкретной помощи ей.

На Зак. жел. дороге

КАК РАБОТАЛА ЗАК. ЖЕЛ. ДОРОГА

В первые шесть месяцев тек. хозяйственного года по Зак. жел. дорогам перевезено 4.922.000 платных пассажиров. По сравнению с тем же периодом прошлого года пассажирские перевозки возрасли на 20,3 проц., превысив сметные предположения на 10 проц. За это же время дорога перевезла 3.605.000 тонн различных грузов и багажа: сметное задание превышено на 18,4 проц., а по сравнению с прошлым годом перевезено больше на 25,3 проц.

Наряду с этим значительно улучшилась и техническая работа дороги. Улучшилось также и финансовое положение дороги: за первое полугодие текущего года расход дороги составил 32.000.000 руб., менее утвержденной НКПС сметы на 1.462.000 руб., в то время как в первое полугодие прошлого года дорога перерасходовала против сметы 3.188.000 руб.

Вокруг заборных книжек

Чтобы получить сахар в деревне, надо быть членом местного кооператива. — Члены Еркоопа - отпускники его получить не могут. — Техника отпуска сахара несовершенна и допускает возможность злоупотреблений. — Мы выставляем два вопроса на разрешение наркомторга и Еркоопа.

КАК БЫТЬ?

Гражданин, работающий в Тифлисе, отправил семью на дачу в Мухрани. Заборная книжка обменена и выехавшим дана соответствующая справка для получения на новом месте хлеба. А сахар?

С этим вопросом гражданин пришел в центральную комиссию и никакого ответа не получил.

Сахара в Тифлисе его семья получить не может, т. к. книжка обменена, а местное потребительское общество снабжает сахаром исключительно своих членов.

Период отпусков уже наступил. Не сегодня - завтра начнется массовый выезд рабочих и их семейств на лето в деревни. Записываться в члены низовых потребительских обществ на 3-4 месяца, будучи, к тому же, в большинстве пайщиками Еркоопа, —смогут немногие.

Мы ставим вопрос перед наркомторгом о срочном постановлении, которое бы гарантировало нормальное снабжение сахаром рабочих и служащих Тифлиса и их семей, выезжающих временно в сельские, дачные местности.

НЕРАЗБЕРИХА С КНИЖКОЙ

В редакцию поступили отдельные жалобы на неправильные действия продавцов магазина Еркоопа. Отпуская сахар на месяц, эти продавцы вырезают талоны за текущий и за следующий месяцы. В результате продавца остается заподозрить в злоупотреблениях, а потребитель теряет право на получение своей нормы и теряет ее совершенно неожиданно для себя. А неожиданно потому, что с талонами на сахар дело обстоит для потребителя довольно туманно. Из заборной книжки на 1 человека вырезается 1 талон, из книжки на 6 человек—6 талонов; из следующей странички вырезается иной раз талон на крупу и т. д. Разобраться в этих тонкостях трудно и потребитель вверяет свою книжку добросовестности продавца.

Проконтролировать последнего при этой системе почти невозможно.

Мы в данном случае можем предложить: усилить вообще общественный контроль, путем которого можно обнаружить продавцов, которым не место за кооперативным прилавком. Правления же кооперативов должны изменить порядок отпуска сахара по книжкам, сделав его ясным любому рядовому потребителю. Талоны могут вырезаться попрежнему и служить для учета кооператива, но наряду с этим на книжке должен ставиться штемпель с обозначением месяца, за который норма сахара получена потребителем.

Хлебная инспекция

Инспекция будет контролировать выпускаемый на рынок хлеб.

Вопрос о повышении качества хлеба за последнее время привлекает внимание всей нашей общественности. Претензии, направленные по адресу организаций, выпекающих хлеб, зачастую разбиваются о категорические заявления этих организаций, что понижает качество печного хлеба не небрежность выпечки, а качество муки. Мукомольные же организации ссылаются на качество зерна, доставляемого на мельницы и т. д.

В связи с этим в ЗСФСР наркомторгом Союза организуется государственная хлебная инспекция, а в Тифлисе хлебо-инспекционный пункт. В круг задач инспекции и ее пунктов входят все виды контроля в области хлебообращения, начиная с контроля над качеством зерна и кончая контролем над выпечкой хлеба.

ЛЬГОТНЫЕ ТАЛОНЫ на гастроли Е. Т. ЖИХАРЕВОЙ. Культотдел СПСГ доводит до сведения всех членов профсоюзов о том, что им достигнуто соглашение с администрацией гастролей Е. Т. ЖИХАРЕВОЙ о предоставлении 50% скидки всем членам профсоюзов. Талоны, выпущенные с 30% скидкой, предоставляют льготу в 50%. Льготные билеты продаются в кассе рабочей полосы.

Тифлис, 5 июня

ПО ГОРОДУ

◆◆ **Очистка города от грязи и мусора.** Закончила работу комиссия по выработке мероприятий для приведения города в санитарно - приемлемое состояние. В числе других мер комиссия предлагает в ближайшее время произвести очистку города от грязи и мусора, главным образом на окраинах.

◆◆ **Выселение нетрудового элемента.** Коммунальный отдел разрабатывает проект постановления о выселении нетрудового элемента из муниципальных и кооперативных домов.

◆◆ **Бюро по обмену квартир.** Тифлисский исполком внес на утверждение совнаркома проект положения о квартирном бюро.

◆◆ **Принудительные взыскания квартирной платы.** Исполком поставил взыскивать с неисправных плательщиков квартирную плату через нотариальную контору.

◆◆ **Совещание по работе среди молодежи.** Сегодня вечером открывается закавказское совещание по работе профсоюзов среди молодежи. Совещание обсудит два вопроса — состояние профработы среди молодежи и массовое профтехническое образование.

◆◆ **В кабинете профработы.** КО СПСГ устраивает сегодня для членов культкомиссий, правлений клубов и рабочего актива, в 7 час. веч., в кабинете проф. работы инструктивный доклад на тему: «Как не нужно устраивать экскурсий и прогулок».

ПРОИСШЕСТВИЯ

◆◆ **Застрелился.** Выстрелом из револьвера покончил с собой **А. Акопян** (Нерсесовская, 3). Труп отправлен во 2 городскую больницу.

◆◆ **Воровская шайка.** Угрозыск ликвидировал шайку воров, совершивших за последнее время в Тифлисе ряд крупных краж. В числе задержанных **Козлов В.** с женой **С. Козловой, Шуляков, Алехин,** имеющие по 12-13 регистраций, и др. Среди краденых вещей, обнаруженных у воров, — 4 драгоценных ковра, часы и пр.

◆◆ **Беспризорный портфель.** За халатность предан суду экспедитор кустпромсоюза **Г. Векуа.** 15 марта Векуа стоял в очереди у кассы лестреста, куда он должен был сдать деньги. Портфель с 14.000 руб. он отложил в сторону, а сам завел разговор со знакомым. В это время неизвестный злоумышленник вытащил у него из портфеля находившиеся там деньги.

◆◆ **Растратил.** Предан суду зав. лотком Закгто № 125 на ст. Тифлис **Н. Джавахишвили,** который присвоил и растратил 1.995 руб.

◆◆ **Обокрали** магазин Эдеша и др. в 5 райсле. Похищены 100 руб. деньгами и товара на 200 руб.

Перевал открыт

Как у нас сообщалось, перевальный участок Военно - Груз. дороги был завален снегом и сквозное движение Тифлис — Владикавказ было в связи с этим прервано.

По сообщению Грузодортранса, снежные завалы удалось окончательно расчистить и сквозное движение вчера восстановлено.

Искусство

ХРОНИКА ИСКУССТВА

◆◆ **Гастроли Е. Т. Жихаревой.** Сегодня, 6 июня, в театре Руставели — вторая гастроль Е. Т. Жихаревой в драме Шаповаленко «Альбина Мегурская» (из репертуара Московского Малого театра).

◆◆ **Льготные талоны на гастроли Е. Т. Жихаревой.** Культотделом СПСГ достигнуто соглашение с администрацией гастролей о предоставлении 50 проц. скидки для членов профсоюзов на гастроли Е. Т. Жихаревой. Льготные талоны выдаются в кассе рабочей полосы.

◆◆ **Гастроли театра оперетты.** Сегодня, 6 июня, последний раз идет «Роз-Мари». Во 2 акте с участием всего балета танец «Тотем-Том». В пятницу, 7 июня, последний абонементный спектакль «Сильва».

◆◆ **«Мщение гор».** В художественный совет госкинпрома представлен киносценарий — историческая драма из жизни вольной Сванетии «Мщение гор». Сценарий передает исторический факт 1875-76 г. г. Провокационная работа князей Дадешкелиани и царских сатрапов вынудила сванов взяться за оружие. Крестьянское восстание было подавлено при помощи дворян и царских войск. Автор сценария — П. Двали (б. председатель сванетского исполкома) воспроизвел всю картину восстания со слов участников и на основании записок, оставленных ими.

◆◆ **Доклад о путях новой архитектуры.** В субботу, 8 июня, в 7 ч. веч. в клубе академии художеств на открытом заседании архитектурного факультета т. Т. Дудучава сделает доклад «о путях совет. архитектуры». С содокладом об итогах всесоюзной конференции строительных ВУЗ выступит тов. Гамрекели.

◆◆ **«Сегодняшнее кино».** Культотдел СПСГ устраивает в пятницу, 7 июня, в большом зале рабочего дворца доклад **С Третьякова** на тему «Сегодняшнее кино». В обмене мнений после доклада примут участие т. т. Микадзе, Амирагов, Гидони, Лисовский, Кипондзер, Б. Жгенти, Мегрелидзе, Бердзенишвили, Н. Гогиберидзе, Калатозов, Брусиловский и др.

За неделю

◆◆ **Месячник проверки контрактации.** По предложению Закзаркомторга Закгосельсоюз и Союзхлеб проводят месячник проверки контрактации зерновых культур.

Проверка должна дать полную картину того, насколько правильно была проведена контрактация озимых и яровых посевов в ЗСФСР.

◆◆ **Заявки запаздывают.** Комитет по делам печати при Закнаркомторге составляет план завоза бумаги в ЗСФСР на 1929-1930 г., который должен быть представлен в центр к 1-му июля. Работа эта задерживается вследствие того, что многие организации не представили до сих пор заявок на потребное им количество бумаги. В числе этих организаций—Зак. жел. дорога, Закгосо, Аз. ГИЗ, бакинские газеты, несколько газет Армении, частично — полиграфпромышленность, исполкомы и др.

◆◆ **Кредиты на электрификацию.** Закгосельбанк открыл с.-х. банку Грузии кредит в 80 тыс. руб. на электрификацию Варцихского и Цинандальского имений треста совхозов Грузии.

◆◆ **Сыроваренные заводы.** На капитальный ремонт двух сыроваренных заводов в Ахалцыхе и Бармаксизе Закгосельбанк открыл с.-х. банку Грузии кредит в 7.000 руб.

◆◆ **Литература на осетинском языке.** На издание литературы на осетинском языке СНК Грузии отпустил ЦИК Юго - Осетии 500 руб.

◆◆ **Комиссии по улучшению быта женщин** при ЦИК Абхазии СНК Грузии отпустил пособие в размере 500 руб.

◆◆ **Льготные билеты.** На текущее лето КО СПСГ получил 2.715 льготных проездных билетов, из них 1.250 —на проезд в пределах ЗСФСР, 1.465 —на проезд во все пункты Союза. Полученные билеты распределены между ЦП союзов и между совпрофами автономных республик и упрофбюро. 150 билетов израсходованы на первомайские экскурсии.

Шахматный отдел

№ 19 (69)

Под редакцией Н. Т. Сорокина

Отдел выходит по четвергам

ЗАДАЧА

Паули В.

(„Scherl's Mag.“ 1929 г.)

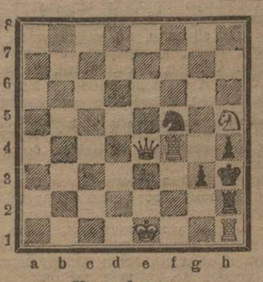

Мат в 2 хода.

Индийская партия

Белые—Сорокин Н.

Черные—Ненароков В.

9-ая партия матча, 22 мая 1929 г.

1. d4 Kf6 2. c4 d6 3. Kc3 g6 4. g3 (избирая вариант Шпильмана, примененный им против Боголюбова в Киссингене 1928 г. Простое 4. e4 было-бы энергичней). 4... Cg7 5. Cg2 0—0 6. Kf3 Kbd7 7. h3 e5 8. d:e5 d:e5 9. Ce3 c6 10. 0—0 Фc7! (как и в партии Гоглидзе-Ненароков Тифлис. чемп. 1929 г., см. Ш. О. № 8 (58). Мастер, ходом в тексте, наилучшим образом затрудняет захват белыми пункта c5). 11. Фb3 Ле8 12. Лac1 (Этот ход значительно лучше, чем сделал Гоглидзе в вышеупомянутой партии 12. Лfd1, на что послед. Cf8 13. Ka4 Ke4! и пункт c5 был захвачен черными). 12... Cf8 13. Ka4 h6 14. Лfd1 Kfe4 15. c5 Kdf6 16. Фb4 Ce6 17. Kh2 (препятствуя захвату поля d5 черными) 17... a5 18. Фa3! (если 18. Фb6? то Фc8!) 18... Лad8 19. Kg4 K:g4 20. h:g4 Kf6 21. g5 Kg4! 22. g:h6 K:e3 23. Ф:e3 Kph7 24. Фc3 C:h6 25. e3 Cg4 26. Л:d8! (26. f3? то 26... e4! 27. f:g4 Ф:g3 и т. д.). 26... ф:d8 27. Kb6 f5 28. Kc4 Фe7 29. Kd6 Лf8 30. Лe1! (парируя угрозу черных 30... f4) 30... b6 31. Kc4! (Конечно, не 31. C:c6? из-за 31... e4! отрезая слона от защиты королевск. фланга) 31... b:c5? (Решающая ошибка. Играя 31... Ф:c5 черные имели все шансы на ничью, напр. 32. K:e5 Ф:c3 33. b:c3 Cg7! 34. K:g4 f:g4 35. C:c6 C:c3 36. Лb1 Cb4 37. Cd7 Лd8 38. C:g4 Лd2 39. a4 и т. д. С другой стороны, у белых все же есть кое какие возможности, играя 34. K:e6 (вместо 34. K:g4) C:c3 35. Лb1 выигрывая пешку). 32. Ф:e5 Ф:e5 33. K:e5 Cg7 34. K:g4 f:g4 35. Лc1! (если 35. b5 то c4! 36. b:c c5) 35... Лb8 36. b3 Cf8 37. C:c6 Kph6 38. Kpg2 Лb4 39. Cd7 Kpg5 40. Лd1 Ce7 41. Лd5+Kpf6 42. Kpf1? (можно было сразу 42. C:g4! и если Л:g4 то 43. f4 и ладья поймана) 42... Cf8 43. Kpe2 Ce7 44. Ce8 c4 45. Л:a5 c:b3 46. a:b3 Л:b3 47. C:g4 и белые выиграли на 78 ходу.

ЗРИВАНЬ. Шелкомотальная фабрика. Коконы для размотки.

Справочный отдел

ИЗВЕЩЕНИЯ

● **Комиссия ЦКК ВКП (б) по проверке членов и кандидатов ЗКК, ред. комиссии, ЗККК ВКП (б) и ЦК ред. комис., ЦКК КП (б) Гр. просит в 2-дневный срок всех товарищей, прошедших проверку, явиться в ЗККК ВКП (б) к секретарю комиссии от 9 до 12 часов дня для отметок о прохождении проверки.**

● **Партийное совещание по вопросам театра** созывается 2-го июля в АППО ЗКК. В повестке дня: 1) принципы театральной политики партии (докл. тов. Керженцев), 2) состояние и перспективы театральной работы в республиках ЗСФСР (докл. т. т. Исова и Татуслова), 3) театральная работа в деревне (докл. тов. Жожикашвили), 4) самодеятельный рабочий театр (докл. тов. Мусейб Шахбазов), 5) театральная критика в ЗСФСР (докл. тов. Дудучава), 6) ТРАМ и ТЮЗ (докл. т. т. Фролов и Гаврин).

● **Собрание актива ТО ЛКСМГ** состоится в пятницу, 7 июня, в 6 час. вечера, в помещении концертного зала театра Руставели. В порядке дня: итоги апрельского пленума ЦК ВКП (б) и XVI всесоюзной партконференции. Члены ЗКК ВЛКСМ, ЦК и ТК ЛКСМГ проходят на собрание по своим мандатам, остальные получают билеты в соответствующих райкомах ЛКСМГ.

● **В АППО ЦК КП (б) Г** сегодня, в 11 час. дня, состоится совещание. Присутствие т. т. Кикнадзе («Коммунист»), Филия («Муша»), Л. Георгадзе («Ах. сопели»), Григорьева («Раб. правда»), Тагиева («Бакинец»), Вартанова («Пролетарий»), Хомасридзе, Бурдиашвили (ЦК и ТК ЛКСМ Гр.), Питерского и Шавгулидзе («Молодой ленинец») обязательно без опоздания.

● **Все товарищи, командированные в счет «1.000», обязаны явиться на занятие на курсы по подготовке в ВТУЗ при ГПИГ.**

После тяжкой и продолжительной болезни скончалась ЭРА (Эрочка) МАМИКОНЯН, о чем извещают безутешная мать Дарья Ивановна Мамиконян и тети Нина Ивановна Отарова и Анна Ивановна Корганова. Вынос тела из кв.—Плехановский пр., 36, сегодня, в 4 ч. дня, на Ходживанкское кладбище. 6.

Редакция и сотрудники журн. „Дан Ильдыз“ и газ. „Ени Кенд“ с прискорбием извещают о смерти сослуживицы ЭРЫ МАМИКОНЯН. Вынос тела из кв.—Плехановский пр., 36, сегодня, в 4 ч. дня, на Ходживанское кладбище. 4027

Сурия, Алекпер и Руфочка Сейфи с тяжелым прискорбием извещают о смерти горячо любимой ЭРОЧКИ 4028

Елизавета Ивановна Шаумян с дочерьми Александрой, Маргаритой, Амусей и сыном Иваном Артемьевичем с женой с тяжелой скорбью извещают родных и знакомых о смерти дорогой племянницы-сестренки ЭРОЧКИ МАМИКОНЯН 4029

Закрытие гастролей ТЕАТРА ОПЕРЕТТЫ. Прощальный 3 спектакля. Сегодня, в четверг, 6-го июня, в последний раз РОЗ МАРИ. Участвует вся труппа. Во 2-м акте при уч. всего балета будет исполнен танец „Тотем-Том“. Пятница, 7 июня, 5-й и последн. абонементный спектакль СИЛЬВА [часть билетов оставлена для разовой продажи]. Суббота, 8 июня, прощальный спектакль для последнего выступления М. И. Днепрова ВЕСЕЛАЯ ВДОВА. Во 2-м акте песнь о качелях исп. М. И. Днепрова. Начало спект. в 8 с четв. час. веч. На об'явленные спектакли билеты продаются. Выданные талоны со 20-проц. скидкой действительны на все спектакли. Учреждения, не получившие талоны, могут таковые получить по заявкам в кассе театра. 3935

ТЕАТР РУСТАВЕЛИ. Только 4 гастроли Е. Т. ЖИХАРЕВОЙ. Сегодня, в четверг, 6-го июня, ВТОРАЯ ГАСТРОЛЬ АЛЬБИНА МЕГУРСКАЯ. Альбина Мегурская—Жихарева, Ядвига—Суварова, Исправник—Климов, Ян. Красовский—Семенов и др. Начало в 8½ ч. вечера. Льготные талоны со скидкой в 30% на остальные 4 спектакля выдаются индивидуально и по заявкам учреждений в кассе театра Руставели. 3935

ТЕАТР им. РУСТАВЕЛИ. В воскресенье, 9-го июня, в виду исключительного успеха еще одна последняя гастроль ЛЕНИНГРАДСКОГО КУКОЛЬНОГО ТЕАТРА под руководством КРЫЖИЦКОГО. 3 сеанса. 1-й в 12 ч.; 2-й в 2 ч. и 3-й в 5 ч. вечера. Билеты в кассе театра. Цены от 1 р. 20 к. до 30 к., по коллективным заявкам 50% скидки. 3935

ГОСОПЕРА. Московский Театр революции. Касса открыта с 11—2 и с 6—10 ч. веч. Начало в 8 ч. веч. 3914 7—4. ОТКРЫТИЕ ГАСТРОЛЕЙ. В воскресенье, 9-го июня, первый спектакль ВНЕ АБОНЕМЕНТА. ЧЕЛОВЕК С ПОРТФЕЛЕМ. В главных ролях: Бабанова, Глизер, Лабунская, Марченко, Тяпкина, Волков, Лишин, Орлов, Белокуров, Музалевский. Открыта предварительная продажа билетов в кассе Госоперы.

ТЕАТРЫ ГОСКИНПРОМА. АПОЛЛО. Лучший фильм сезона „НЕБОСКРЕБ“. ПАЛАС МИНЬОН. Эгде Миссен в картине „ВИХРЬ“. СОЛЕЙ. Художеств. картина „СОПЕРНИКИ“. АРФАСТО. Только 3 дня „Настоящий мужчина“ с уч. Кармен Бони. ДАРБАЗИ. Художеств. картина „ВАСИЛИНА“. 3946 0-5

Шведский Шилет. SHILET SWEDEN. Каждый знает, наилучшие лезвия и аппараты безопасных бритв „ШВЕДСКИЙ ШИЛЕТ“. Руско-Германское Т-во. Москва 55, Лесная ул. 11. ПРОДАЖА ВЕЗДЕ. 2606 12—11

Выписывайте! ежемесячный литературный журнал „НА РУБЕЖЕ ВОСТОКА“ (орган ЗАПП'а)

В КЛУБЕ РАБОТНИКОВ НАРОДНОГО ХОЗЯЙСТВА (пр. Руставели, 21, рядом с театром Руставели) в понедельник, 10 июня т. г., ровно в 5 часов вечера, СОЗЫВАЕТСЯ об'единенное республиканское совещание работников коммунального хозяйства и местной промышленности. 4025 ВСНХ Грузии.

МАТЕМАТИК И. И. Тарощин готов. в ВУЗ'ы, в 8, 9 и 10-ю гр. и техн. по мат. и физ. Чугуретская (б. Панасьевича), 48, верх. эт. 3969 4—3

В отъезд за стол и квартиру ОПЫТНАЯ УЧИТЕЛЬНИЦА дает уз. франц., нем. яз. (теория и практ.) все предм. Лермонтовская, 8, под'езд, верхн. эт., кв. Асланова, от 12—2 ч. и от 5—7 ч. 4020

НА МАНГЛИС на полн. пансион семья приним. учен. Можно с подготов. к экзам. Там же продаются две подерж. никкел. кровати. Ул. Калинина, № 69, кв. Смирновой, от 9 у.—5 веч. 4016

ШЬЮ по нов. журн. выш. точно и ак., поденно. Ул. Джугашвили, № 7, кв. 22, Якуузова. 4013

Нижеуказанные документы (утерянные и похищенные) считать недействительными

Чл. кн. Мцхемского коопер. Владимира Крастилевского

Пенс. кн. за № 1887, чл. кн. ЗТПО за № 76955 Ованеса Казарова

Спр., выд. здравотд. Ленинак. Саакян Кнарик

Удост. личн. бесср. за № 639 Саркиса Дупитяна

Удост. личн. за № 1351, канд. карт. ВКП (б) за № 6189 Рубена Цатурова

Хлебн. заб. кн. Игита Мелконяна

Проф. кн. с. метал. Григория Георгадзе

Еркооп. кн. Михаила Егиазарова

Еркооп. кн. Арменака Атабекова

Страх. кн., проф. кн. Айкануш Асатуровой

Еркооп. кн. Вартана Асатурова

Хлебн. заб. кн. за № 33992 Эмилия Баланичвадзе

Хлебн. заб. кн. Оганеса Капотикана

Всеукраинский кооперативный книготорговый и издательский союз „КНИГОСПИЛКА“ (Харьков, Горяиновский пер., № 2) доводит до сведения государственных и общественных организаций, что агент по сбору заказов на наглядные пособия АПОЛЛОСОВ А. П. с 29 мая 1929 года на службе у нас не состоит. С заказами просим обращаться непосредственно в правление „Книгоспилки“. 4018

ЖАЛОБНЫЕ КНИГИ продаются в экспедиции „ЗАРИ ВОСТОКА“ (пр. Руставели, 36).

КРЕМ МЕТАМОРФОЗА. ЛУЧШЕЕ ИСПЫТАННОЕ СРЕДСТВО ПРОТИВ ВЕСНУШЕК, КРАСНОТЫ, ЖЕЛТЫХ ПЯТЕН, ЗАГАРА, УГРЕЙ И ДР. НЕДОСТАТКОВ КОЖИ ЛИЦА. Kazimi КАЗИМИ. 4019 0—1

Прием об'явлений после 3½ ч. в типографии „З. В.“

СПЕЦИАЛИСТЫ (с выс. обр.) готовят по всем предм., спец. техн. и за тр. шк. Ул. Джугашвили (б. Ртищевская), 3. 3873 0-0

Иностр. и русск. яз. препод-ница ищет место к детям в отъезд за стол и комн. Гот. в тр. шк. от 9—1 ч. Плехановск., 95, со дв. 4011

Контора по постройке комбинированной камвольно-суконной фабрики в Дидубе об'являет на 13-е июня т. г., в 12 час. дня, в помещении конторы ТОРГИ на производство работ по устройству водопровода и канализации фабрики. С условиями производства работ можно ознакомиться ежедневно в конторе ф-ки с 10 час. утра до 2 час. дня. 4012

ГАГИДСКИЙ ЛЕСОПИЛЬНЫЙ ЗАВОД ПРЕДЛАГАЕТ кооперативным организациям, госучреждениям и др. всевозможные ОЛЬХОВЫЕ ЛЕСОПИЛОМАТЕРИАЛЫ высшего качества, а также принимает заказы на ЯСЕНЕВЫЕ КЛЕПКИ. Госучреждениям и организациям особая скидка. С заказами обращаться: Отобай (Абхазия), почтово-телеграфное отделение. Отобаевскому с.-х. кредитному т-ву. 4021 3—1

В гор. ГОРИ лесопильному заводу Горийского горсовета спешно требуются РАМОЧНЫЕ ПИЛЫ следующих разм.: длиной 1520 м/м—20 шт. и 1120 м/м—20 шт. 4005 2—2

ОБУЧАЮ КРОЙКЕ И ШИТЬЮ в короткий срок при мал. дам. нарядов. Ул. Амо (б. Кеньевск.), № 6. 3957 106—3

ПИСАТЬ красиво научу, исправляю почерк в короткий срок. Ул. Кецховели (б. Лорис-Меликовская), № 4, кв. 2. 3862 0—3

В холодильники тифлисской городской бойни по утвержденным ценам принимаются для хранения всякого рода мясные продукты, масло, яйца и др. скоропортящиеся продукты, за исключением рыбных продуктов. Желающие пользоваться холодильниками обращаются к администрации бойни для занятия клеток в холодильнике и для заключения договоров. Телефон 8-66. 4023 Директор Тифгорбоен Ломтатидзе.

ЯЩИКИ ПРОДАЮТСЯ в складе издательства „ЗАРЯ ВОСТОКА“, пр. Руставели, 8, во дворе налево—подвал—от 10 ч. до 3 ч. дня.

ТИПОГРАФИЯ ГАЗЕТЫ «ЗАРЯ ВОСТОКА», УЛ. САШИ ЦУЛУКИДЗЕ № 4. ГЛАВЛИТ № 192.