Цена всюду—5 коп.

ЗАРЯ ВОСТОКА

ГОД ИЗДАНИЯ 7-й

ОРГАН ЗАКАВКАЗСКОГО КРАЕВОГО КОМИТЕТА ВКП (б) и Центрального Исполн. Комитета Советов Рабочих, Крестьянских, Красноармейских и Матросских Депутатов ЗСФСР

Butun alqələrin proletarları, birləşin!
Բոլոր երկրների պրոլետարներ, միացեք!
პოლტორეულად ყველა ქვეყნის, შეერთდით!
Пролетарии всех стран, соединяйтесь!

РЕДАКЦИЯ: Тифлис, Руставели, 8

Телефоны редакции:
Телефонограммы . . 26-11
Ответ. секр. редакции 8-91
Ночной секретарь . 22-61
Информ. и репортаж. 9-10
Экономический отд. . 5-01
Парт. и раб. отдел. . 8-04
„Листок РКП" 8-04
Иностр. отд. и Восток 9-10
Отд. „Советск. Зак." 9-10
Ночной редактор . . . 5-08

Отделения:
Москва — Мал. Ржевский пер., 6, ская гостиница, № 10, телефон 5-31. Баку — Б.-Московская, 36. Эривань — ул. Абовяна, 8. Сухум — ул. Октябрьской революции, 10. Батум — ул. III Интернационала, 10.

РУКОПИСИ НЕ ВОЗВРАЩАЮТСЯ

ГЛАВНАЯ КОНТОРА: Тифлис, пр. Руставели, 8. Телеграфный адрес — Тифлис, ЗАКРА

ПОДПИСНАЯ ПЛАТА на 1929 г. с доставкой и пересылкой

ОБЩАЯ (Для учр. и частн. предпр.)		ЛЬГОТНАЯ (Для рабочих и служащих)	
На 12 месяцев	— 13 р. 50 к.	На 12 месяцев	— 10 р. —
„ 6 „	— 7 р. —	„ 6 „	— 5 р. 50 к.
„ 3 „	— 3 р. 60 к.	„ 3 „	— 2 р. 85 к.
„ 1 „	— 1 р. 25 к.	„ 1 „	— 1 р. —

Заграницу:

На 12 месяцев	— 15 дол.	На 3 месяца	— 4,5 дол.
„ 6 „	— 8 дол.	„ 1 „	— 1,5 дол.

ЗА ПЕРЕМЕНУ АДРЕСА—20 к.

ТАРИФ НА ОБЪЯВЛЕНИЯ (за строку петитную):
Позади текста — 8 к., впереди текста — 1 р. 60 к.
Набранные: позади текста — 1 р. 50 к., среди текста — 3 р.
При многократном печатании — скидка по соглашению.
Сверх тарифа взимается 10 проц. городского налога.
Объявления принимаются: в главн. конторе (пр. Руставели, 8) с 9 до 3½ ч. дня, после чего взимается дополнительно 20 проц.
Подписка принимается: — только с 1-го числа на полные месяцы. Заказы выполняются только по получении денег. Подписка в рассрочку или наложенным платежом не выполняется.

Телефоны главной конторы:
Телефонограммы 26-11
Зав. издательством . . . 23-3
Бухгалтерия 23-1
Отд. распространения . . 16-73
Экспедиция 10-13
Выписка газет и журналов . 26-15
Отдел объявлений . . . 26-11
Типография 5-08

С жалобами на недоставку газет в Тифлисе звонить по телефону 16-73

№ 281 (1947) Тифлис. Четверг, 6-го декабря 1928 г. № 281 (1947)

Германия перед единым фронтом победителей

В нынешнем сложнейшем международно - политическом переплете, в той исторической передвижке и перегруппировке империалистических сил, которые происходят буквально на наших глазах, фактором немаловажного значения является дальнейшая политическая линия Германской республики. Многочисленные факты последнего времени говорят о том, что в правительственных кругах Германии крепнут те течения, которые обычно приняты обозначать именем «западной ориентации». Нынешний состав германского кабинета, который включает в себя четырех социал - демократических министров (в том числе и рейхсканцлера), бесспорно, должен способствовать такому положению вещей. Всем памятно еще, что тотчас по окончании французских выборов редактор иностранного отдела «Форвертса» Виктор Шифф счел первым и срочным своим долгом побеседовать с Пуанкаре на тему о «франко-германском сближении». Из опубликованного Шиффом отчета об этой беседе выходило так, что Пуанкаре готов едва ли не тотчас отказаться от всего того, что составляло основу последних двадцати лет его деятельности, если только в Германии у власти станут социал - демократы. Об этом интервью Шиффа не стоило бы вспоминать, если бы оно не способствовало значительному усилению тех настроений и тех иллюзий, которые находят себе достаточно яркое выражение и которые, вместе с тем, совершенно не оправдываются дальнейшим ходом событий.

Произнесенная недавно в рейхстаге германским министром иностранных дел речь по вопросам внешней политики, как уже отмечалось в советской прессе, пыталась в значительной зависимости именно от этих иллюзий и настроений. Накануне важнейших переговоров со странами-победительницами относительно репарации Штреземан недвусмысленно протянул руку своим партнерам по этим переговорам. Рука эта, как теперь можно констатировать с полной достоверностью, повисла в воздухе.

Французская печать, как известно, во главе с «Тан» сочла эту полную предупредительности по отношению к западным державам речь Штреземана едва ли не «вызовом». Официоз прямо заявлял, что Германия не должна заблуждаться («пусть Штреземан не питает иллюзий!», — такова была формулировка «Тан») относительно возможности сманеврировать на англо - французских противоречиях. Остальная пресса, за немногими исключениями «слева», подняла ферменную травлю против Германии и против ее министра иностранных дел. Однако, в этот период у Германии были некоторые основания для «иллюзий». Совсем незадолго до этого и Кешендзен и Болдуин высказались будто бы совсем «по-локарнски». Германское правительство, повидимому, и рассчитывало на то, что Англия возвращается к своей традиционной политике последних лет — некоторой уступчивости по отношению к Германии в целях воздействия на своего тогдашнего соперника — Францию.

Расчеты эти, однако, были построены без учета такого нового обстоятельства, как «морской компромисс», или, точнее, воскрешение новой Антанты на более широкой базе, чем Антанта старая. Если «иллюзии Штреземана» не исчезли после грозного окрика «Тан», то они должны исчезнуть хотя бы теперь, после выступления Чемберлена в палате общин, о котором передают сегодняшние телеграммы. Хотя Чемберлен и заявил, что «английское правительство приветствовало бы досрочную эвакуацию Рейна», однако, он со всей решительностью дал понять, что такая эвакуация явилась бы лишь «милостью» великодушных победителей, но отнюдь не их обязанностью. Сославшись на ст. 431 Версальского договора, он утверждал, что Германия еще не выполнила всех обязательств, необходимых для применения этой статьи. По мнению Чемберлена, к числу этих обязательств принадлежат также и репарации. Однако, по ст. 233 того же договора Германия должна выплатить весь свой долг в течение 30 лет; по плану Дауэса оплата должна производиться в течение 50-100 (!) лет; теперь предполагается установить срок в 62 года (соответственно большинству соглашений о межсоюзных долгах) и т. д. Как же согласовать эти цифры с «законной» пятнадцатилетней оккупацией?

Дело здесь, однако, не в юридических дебрях Версальского договора. Своими заявлениями, хотя бы и нелепыми, Чемберлен ясно показал, что он разделяет французскую точку зрения на эвакуацию Рейна и что **Германии противостоит единый англо-французский фронт.** На Германию сделан крепкий нажим и, конечно, далеко не с единственной целью вырвать у нее побольше уступок в репарационных переговорах. Нажим этот, бесспорно, преследует в первую очередь **политические** цели. Германия должна понять, что борьба против об'единенных сил новой Антанты ей не по силам, что она должна оставить политику колебаний и поскорее войти в орбиту англо - французской политики со всеми ее последствиями как для отношений с Соединенными Штатами, так и для отношений в СССР.

Но тот же маневр Чемберлена не может не обнаружить, что, войдя в эту орбиту, Германия превратится лишь в орудие англо - французского блока и навсегда утратит возможность вести самостоятельную внешнюю политику. Эта оборотная сторона лондонского нажима должна, казалось бы, раскрыть глаза даже самым беззаветным и безоговорочным «локарнистам».

За рационализацию промышленности

Рационализаторская работа является сильнейшим рычагом для того, чтобы «в относительно минимальный исторический срок нагнать, а затем и превзойти уровень индустриального развития передовых капиталистических стран».

Так как осуществление индустриализации требует напряжения всех сил и гармонического развития всех отраслей народного хозяйства, то и рационализация должна охватить всю совокупность хозяйственной деятельности всего обобществленного сектора, включая сюда и систему управления. Тем не менее, решающее значение приобретает рационализация промышленности, как ведущего звена народного хозяйства.

Не приходится доказывать, что на этом фронте дело поставлено весьма слабо. До последнего времени у нас, в Закавказьи, за исключением Азнефти, рационализаторская работа в промышленности носит партизанский характер, она не организована, не введена в плановое русло, нет учета ее направления, нет учета ее результатов. Работников по рационализации до последнего времени многие хозяйственники рассматривают, как излишний накладной расход, как какую то особую касту людей - фантазеров. Отношение к ним в лучшем случае индифферентное. Это отношение в сущности и определяет размер охвата промышленности рационализаторскими начинаниями. Достаточно просмотреть представленные ВСНХ республик контрольные цифры на 1928-29 год для того, чтобы убедиться в игнорировании элементов рационализации трестами и предприятиями: в этих планах совершенно не выявлены пути рационализации, в них нет наметки очередных рационализаторских мероприятий.

Мы далеки от утверждения, что рационализаторская работа совершенно чужда промышленности ЗСФСР, но нет сомнения, что интенсивность этих работ, степень их организации оставляет еще большое поле для деятельности в этом направлении. Вместе с тем, от интенсивности и организованности этой работы зависит темп осуществления индустриализации, от этого зависит быстрота уничтожения диспропорции между ценами на промышленные и сельско - хозяйственные товары, т. е. зависит быстрота установления нормальных, здоровых меновых отношений между городом и деревней. Не случайно XV партс'езд в своей резолюции констатировал, что **«снижение себестоимости является центральной проблемой промышленности, и решению этой проблемы должны быть подчинены все остальные задачи».**

Систематизация и обработка материалов по рационализации промышленности СССР свидетельствует о том, что даже при слабо организованной рационализаторской работе в результате получилась экономия, дающая возможность значительно расширить производство за счет обращения этой экономии на новое промышленное строительство. Так, например, рационализация технологических процессов дала экономию в течение одного года в сумме 2.883 тыс. руб. Но это не вся экономия, полученная от рационализации технологического процесса. Сюда не входит экономия от целого ряда важнейших достижений, как, например, уменьшение времени для обработки турбогенераторов с 250 до 84 часов на заводе «Электросила» и т. д.

Рационализация внутри - заводского транспорта только на одном заводе дала экономию с 242 тыс. руб. Введение премирования за сбережение топлива дало экономию в год в 4,3 мил. руб.

Число таких примеров можно значительно увеличить, и все они говорят о том, что рационализаторская работа не только окупается, но и открывает новые источники для форсирования процесса индустриализации, а ведь в этом и заключается основная задача хозяйственного строительства. Поэтому рационализаторская работа должна быть выведена с задворков промышленности и должна стать повседневным спутником промышленной деятельности каждого завода, треста, ВСНХ. Только тогда промышленность сможет выйти на дорогу рационального использования рабочей силы, топлива, сырья, оборудования и своих оборотных средств. Других путей для разрешения проблемы индустриализации нет. Поэтому необходимо придать рационализаторской работе организованную форму, надо через профсоюзы вовлечь в нее широкие рабочие массы, организовать на каждом предприятии, в каждом тресте и ВСНХ специальные ячейки или бюро рационализации, создать технико - нормировочные бюро, снабдить предприятия техническими и экономическими силами, учредить фонды для премирования авторов рациональных проектов, разбюрократизировать изобретательство, расширить и укрепить фабрично-заводские библиотеки, организовать обмен опытом, провести конкурс на предприятие с максимальным об'емом рационализаторской работы, поставить учет темпа рационализаторской работы и ее эффективности и наладить повседневное идейное и техническое руководство этой работы.

Таковы очередные работы промышленности в области рационализации—и чем скорее будет сдвинуто это дело с мертвой точки, тем интенсивнее будет развиваться индустриализация.

В. ИЛЬИН.

ЕДИНЫЙ АНТИГЕРМАНСКИЙ ФРОНТ НОВОЙ АНТАНТЫ СМЫКАЕТСЯ

АНГЛИЯ—АМЕРИКА—ЯПОНИЯ

Призыв дипломата С.-А. С. Ш.

Что отвечает Болдуин Бриттену

ПРИЗЫВ К АМЕРИКАНО-ЯПОНСКОМУ СОТРУДНИЧЕСТВУ

Телефон «Зари Востока».

МОСКВА, 5-XII. — Нью-йоркский корреспондент «Правды» сообщает: «Японский посол Соединенных Штатов выступил с речью в японском обществе в Нью-Йорке. Вся эта речь является призывом к американо-японскому сотрудничеству. Он заявляет:

«Соединенные Штаты и Япония всегда согласны в том, что необходимо увеличить суверенные права Китая и поддержать принцип открытых дверей. **Процветание Японии и Соединенных Штатов зависит от сохранения мира в бассейне Тихого океана.** Десять лет назад на долю Соединенных Штатов приходилась одна треть внешней торговли Японии, а теперь — половина. Нужно стремиться к постоянному всеобщему миру и искренней сердечной дружбе между Соединенными Штатами и Японией».

ОТВЕТ БРИТЕННУ ОТПРАВЛЕН

ЛОНДОН, 4-XII. (Зактаг). — Выступая в палате общин, Болдуин сообщил, что он отправил ответ председателю комиссии по иностранным делам палаты представителей Соединенных Штатов Бриттену (который предложил совместное обсуждение вопроса о равенстве морских сил С.-А. С. Ш. и Англии).

В ответе говорится:

«Я разделяю ваше искреннее желание полного соглашения между нашими странами. Однако, в моей речи от 13 ноября я говорил не о законодательных органах, а об исполнительной власти и сожалел об отсутствии возможностей личных встреч между министрами».

В заключение Болдуин в своем ответе заявляет, что было бы **несовместимо с вежливостью по отношению к правительству Соединенных Штатов** высказывать свое дальнейшее мнение относительно предложения Бриттена.

Член рабочей партии **Кенворти отправил Бриттену телеграмму,** в которой заверяет, что предложение Бриттена горячо приветствуется большим числом английских депутатов парламента.

ВОЕННО - МОРСКАЯ ДЕМОНСТРАЦИЯ

НЬЮ-ЙОРК, 4-XII. (Зактаг).—Вслед за поездкой Гувера в страны Латинской Америки правительство Соединенных Штатов устраивает в водах Латинской Америки **грандиозную военно-морскую демонстрацию,** долженствующую показать мощь северо американского флота. **125 сильнейших военных судов Соединенных Штатов совершат рейс вдоль западного берега Южной Америки.**

Программа мукденской вечеринки

ПЕКИН, 3-XII. (Зактаг). — По сообщению «Чин-Бао», **военная конференция в Мукдене высказалась против присоединения к Нанкину** и за продолжение выжидательной политики. Чжан Сюэ-лян остается главнокомандующим.

Согласно резолюциям, на конференции ставится задача **«защищаться на севере от большевизма, а на западе — от сунятсенизма, продолжая дружественную политику с Японией,** ибо последняя поняла, что с Манчжурией нельзя обращаться, как с Кореей».

ПРИЗЫВ К ЕДИНОМУ ФРОНТУ ИМПЕРИАЛИСТОВ

ПЕКИН, 4-XII. (Зактаг). — Реакционный **«Пекин энд Тянь-Цзин Таймс»,** посвящая статью вопросу об экстерриториальности, высказывает надежду, что **«главные державы избегнут сепаратных действий в этом вопросе, ибо было бы нелепо настаивать на общем подчинении иностранцев китайским законам,** пока не приняты предложения комиссии по вопросу об экстерриториальности».

Газета не разделяет надежд пекинского министерства иностранных дел по вопросу об уничтожении экстерриториальности.

Чемберлен поддерживает французскую точку зрения

Германия „еще не заслужила" права на эвакуацию Рейнланда

«ЗАКОННЫЕ ПРАВА» ПОБЕДИТЕЛЕЙ

ЛОНДОН, 4-XII. (Зактаг) — Чемберлен, отвечая на вопросы в палате общин, заявил, что, согласно заключения юридических экспертов, **юридически нельзя оправдать утверждения, что Германия выполнила все свои обязательства по версальскому договору и имеет право требовать эвакуации Рейнской области раньше срока,** предусмотренного по версальскому договору.

«Главное обязательство, — заявил Чемберлен, — **которое Германия еще не выполнила, это—репарации. По мнению английского правительства уступки, предусмотренные в ст. 431 версальского договора, могут быть осуществлены только тогда, когда Германия окончательно выполнит все свои репарационные обязательства.** Тем не менее, английское правительство приветствовало бы досрочную эвакуацию французских, английских и бельгийских войск **независимо от законных прав союзных правительств продолжать оккупацию в соответствии с договорами** (ст. 431 версальского договора, на которую ссылается Чемберлен, гласит: «Если до истечения пятнадцатилетнего периода Германия удовлетворит все обязательства, вытекающие для нее из настоящего договора, то оккупационные войска будут немедленно выведены»).

Член рабочей партии **Кенворти** напомнил Чемберлену, что министр финансов Черчилль в палате общин заявил, что репарации и эвакуации совершенно отдельные вопросы.

Чемберлен ответил, что он не считает, что существуют противоречия между точкой зрения Черчилля и его, Чемберлена, если основываться на только что высказанном Чемберленом мнении. Чемберлен полагает, что Черчилль подходил к вопросу с другой точки зрения.

ЛИБЕРАЛЫ КРИТИКУЮТ

ЛОНДОН, 4-XII. (Зактаг.) — По поводу заявлений Чемберлена в палате либеральная **«Дейли Ньюс»** пишет:

«Французы всегда толковали статью 431 таким образом, что она потеряла всякое значение. Но если мы будем следовать их примеру, мы покроем себя позором не только в глазах Германии, но и всего мира за пределами Франции».

КОММЕНТАРИИ ГЕРМАНСКОЙ ПЕЧАТИ

БЕРЛИН, 4-XII. (Зактаг).— Германская печать комментирует заявление Чемберлена в палате общин. Газеты оценивают это заявление, как **поддержку французского тезиса, согласно которому сокращение оккупационного срока должно быть достигнуто ценой значительных уступок со стороны Германии.** Все германские газеты подчеркивают, что Германия имеет не только моральное, но и формальное право на немедленную эвакуацию Рейнской области.

Официоз министерства иностранных дел **«Дейче Дипломатиш-Политише Корреспонденц»** пишет:

«Если цель заявлений Чемберлена в палате общин об эвакуации Рейнской области—оказать давление на германское правительство в репарационном вопросе, то надо теперь же подчеркнуть, что германское правительство решительно откажется делать какие-либо уступки в вопросе о репарациях из-за давления на него в вопросе о Рейнской области».

По словам **«Берлинер Цейтунг ам Миттаг»,** Штреземан намерен поднять в Лугано (где будет происходить сессия совета Лиги Наций) вопрос, **является ли этот поворот европейской политики вспять к духу версальского договора результатом содуманного плана,** имеющего целью воспрепятствовать дальнейшей работе на основе, заложенной в Локарно.

СКОЛЬКО МОЖЕТ ПЛАТИТЬ ГЕРМАНИЯ

БЕРЛИН, 4-XII. (Зактаг). — По сообщениям правой германской печати, между Штреземаном и председателем рейхсбанка Шахтом возникли серьезные разногласия по вопросу о размере возможных германских платежей союзникам по репарациям.

По словам газет, Шахт, якобы, заявил, что даже ежегодный взнос в полтора миллиарда марок является непосильным бремени для Германии. Печать националистов в связи с этим очень резко выступает против Штреземана, упрекая его в том, что он из политических целей стремится во что бы то ни стало добиться окончательного разрешения репарационной проблемы хотя бы ценой таких финансовых обязательств для Германии, которые окажутся непосильными.

Агентство Вольфа заявляет по поводу этих сообщений, что, по сведениям из осведомленных источников, слухи о разногласии между Шахтом и министерством иностранных дел лишены основания.

«АНШЛУСС» — «УГРОЗА МИРУ»

ПАРИЖ, 4-XII. (Зактаг). — Агентство Гавас сообщает:

«При обсуждении в палате депутатов бюджета министерства иностранных дел радикал Франсуа Альбер выступил с речью **по вопросу о возможности присоединения Австрии к Германии.** Бриан напомнил заявление, сделанное им в Женеве, в котором он указал, что **присоединение Австрии к Германии было бы угрозой миру.**

Антисоветское острие варшавских „визитов"

Телефон «Зари Востока».

МОСКВА, 5-XII. — Варшавский корреспондент **«Известий»** сообщает по телефону:

«Посещение Варшавы венгерским министром иностранных дел Валько продолжает обсуждаться польской прессой.

«Наш Пшеглонд» по этому поводу пишет:

«Польско-румынский союз является продуктом специфических условий, **вытекающих из самого факта существования советского режима.** В случае падения советского режима украинская проблема будет для Польши основным вопросом и от реализации ее будут зависеть дальнейшие польско-румынские отношения. При данной конъюнктуре польско-румынский союз должен служить оборонительным целям. Вот это **смягчение венгеро-румынских споров увеличивает оборонительную силу на советском фронте, что естественно отвечает реальным интересам Польши».**

«Осенние советские маневры, — заканчивает «Наш Пшеглонд», — доказали, что **мы имеем на Востоке прекрасно вооруженную соседку».**

Цитируя эту статью, орган христианских демократов **«Ржечь Посполита»** называет ее **«материалом для поддержания международных интриг против Польши».**

В дипломатических кругах, однако, указывают, что, приглашая венгерского министра иностранных дел, Польша стремилась провести румынско-венгерское соглашение. С одной стороны, делались усилия найти способ удовлетворения территориальных претензий Венгрии, не нарушая интересов Румынии; с другой стороны—разрешается вопрос об оптантах, в чем сильно заинтересованы и лично граф Бетлен и вообще венгерские правящие круги и что разрядило бы в известной степени атмосферу в Венгрии.

В политических кругах указывают, что примирительно - посреднические шаги Польши пришлись кстати, ибо 15 декабря начнутся непосредственные венгерско-румынские переговоры по вопросу об оптантах.

Судя по заявлениям румынских политиков, Румыния не прочь пойти на известные уступки Венгрии, прежде всего, по линии урегулирования положения национальных меньшинств в Румынии. Понятно, что все эти планы венгерско-румынского соглашения не могут не вызвать беспокойства Чехословакии. В политических кругах отмечают, что чехо-словацкая пресса до сих пор еще не дала оценки визита венгерского министра.

Вообще, в политических кругах полагают, что **Польша сделала достаточно удачный ход;** следующим шагом, повидимому, будет обсуждение вопроса **«об усилении оборонительных возможностей Румынии»** во время пребывания в Варшаве министра иностранных дел Румынии Мироненку, приезд которого, как уже сообщалось, ожидается между 10 и 15 января».

ПРОТИВ «РУССКОЙ АГРЕССИИ»

ВАРШАВА, 3-XII. (Зактаг).—Польские газеты считают, что поездка в Варшаву венгерского и румынского министров иностранных дел вызвана желанием урегулировать румыно-венгерский конфликт **при посредничестве Польши.**

«Курьер Виленски» пишет:

«Самая большая опасность угрожает Румынии со стороны России, не могущей примириться с утерей Бессарабии. Это заставляет румынское правительство быть настороже, тем более что **украинское население Бессарабии питает живую симпатию либо к Украинской Советской Социалистической Республике,** либо к независимым стремлениям украинского народа. **Польско-румынский союз преследует цель защиты обеих стран от русской агрессии».**

АНГЛИЯ ФИНАНСИРУЕТ РУМЫНИЮ

ВЕНА, 4-XII. (Зактаг). — По сообщению бухарестских газет, новый румынский премьер **Маниу имел совещание с английским посланником в Бухаресте.** Последний заявил Маниу, что **«Англия заинтересована в судьбе Румынии и окажет ей всяческую помощь»,** в связи с чем **«английские финансовые группы примут самое активное участие в оздоровлении румынских финансов».**

ЛЕРОН РАЗЪЕЗЖАЕТ «ЧАСТНЫМ ОБРАЗОМ»

ВЕНА, 4-XII. (Зактаг). — По сообщениям из Белграда, французская миссия в Юго-Славии заявляет по поводу появившихся в печати сообщений о целях пребывания генерала Лароша, что **«французское правительство не давало Лерону никаких официальных поручений и Лерон не состоит на службе, а разъезжает частным образом».**

Фашистский бандитизм в Берлине

БЕРЛИН, 4-XII. (Зактаг). — За последнюю неделю в Берлине участились террористические выступления национал - социалистов (фашистов), направленные против революционных рабочих и, в особенности, против членов красного союза фронтовиков. **На-днях национал-социалисты разгромили рабочий клуб и убили рабочего-коммуниста.** В пригороде Берлина рабочий — член красного союза фронтовиков подвергся нападению со стороны национал-социалистов, после чего умер от ран.

Окружной комитет фронтовиков постановил **организовать патрули из членов союза,** которые будут вести наблюдение вечером в рабочих районах. Кроме того, комитет постановил путем массовых демонстраций **мобилизовать берлинских рабочих для борьбы против фашистского террора.**

СОЦИАЛИСТЫ СНЯЛИ МАСКУ

Речь Нозля о „диких народах"

Французский колониальный бюджет

СОЦИАЛ - ИМПЕРИАЛИСТЫ РАЗОБЛАЧЕНЫ

ПАРИЖ, 4-XII. (Зактаг). — При обсуждении в палате депутатов бюджета министерства колоний социалист Нозль заявил, что социалистическая партия высказывается за принцип самоопределения народов и **отвергает в то же время «упрощенный» лозунг удаления французских войск и властей из колоний, «так как было бесчеловечно предоставить самим себе некоторые дикие народы, особенно в Центральной Африке».**

Далее Нозль заявил, что **равноправие представительство туземцев французских колоний в палате депутатов «неосуществимо»,** ибо они получили бы половину мест в палате и участвовали бы в обсуждении вопросов, «интересующих только Францию». Ссылаясь на это, Нозль признал возможным лишь «постепенное» предоставление местной автономии колониям.

На эти слова Нозля коммунист **Бертон** с места ответил:

— Вы отказываете в автономии даже Эльзасу.

С большой речью выступил коммунист **Дорио,** который на основании многочисленных цифровых данных отметил рост прибылей предпринимателей в колониях, сопровождающийся чрезвычайным усилением эксплоатации туземцев, а также обнищанием и вымиранием туземного населения.

«Военные операции в Марокко и увеличение военных сил в Индокитае, — сказал Дорио, — доказывают, что **французский империализм может удерживать колонии лишь господством силы.** Между тем, революционное движение во французских колониях в настоящее время только начинает подниматься на более высокий уровень, которого достигло революционное движение в Китае и Индии. **Гигантская борьба между колониальными державами и колониальными странами в значительной мере определяет судьбы мировой политики.** В то же время колониальный вопрос является одной из непосредственных причин будущей мировой войны. **Речь Нозля доказывает, что социалисты остаются представителями колониальной политики империализма».**

Выступивший в прениях министр колоний **Мажино** заявил, что **Франция «не отказается ни от одного из своих колониальных владений».**

ЛИХОРАДОЧНЫЕ ВООРУЖЕНИЯ

ПАРИЖ, 3-XII. (Зактаг). — «Тан» выражает уверенность, что сохранение за Пуанкаре портфеля премьера обеспечивает аккуратное выполнение французской программы военно-морского строительства. Начиная с 1922 года заложено 120 военных судов, часть которых спущена на воду. В число этих судов — **8 крейсеров, 26 миноносцев, 16 контр-миноносцев, 57 подводных лодок и один авианосец.** Морской бюджет на 1929-1930 год предусматривает **постройку 18-ти судов,** в том числе **одного крейсера, 6 контр-миноносцев и 7 подводных лодок.**

Предприниматели начали расправу

НА РАБОТУ ПРИНИМАЕТСЯ ТОЛЬКО ЧАСТЬ РАБОЧИХ

БЕРЛИН, 4-XII. (Зактаг). — Предприниматели Рейнско-Вестфальской области заявляют, что **или** они могут **принять на работу только часть рабочих и что дальнейший прием локаутированных зависит от технических условий и возможности вести работу.**

Вчера во многих местах районов борьбы происходили собрания и демонстрации, организованные забастовочными комитетами и профсоюзным меньшинством. Выступления представителей профсоюзного меньшинства, разоблачавших предательство реформистов и единый **фронт социал-демократов, правительства, предпринимателей и профсоюзной бюрократии,** встретили единодушное одобрение.

За последние дни наблюдаются многочисленные вступления в компартию и выходы из союза республиканского флага.

Расширенный пленум реформистского германского союза металлистов в секретном заседании постановил об'явить **беспощадную борьбу всем примыкающим к революционному профсоюзному меньшинству и применить самые жестокие репрессии, вплоть до исключения, к руководящим работникам меньшинства.**

УСПЕХ КОМПАРТИИ НА ВЫБОРАХ В САМОУПРАЗЛЕНИЯ

БЕРЛИН, 4-XII. (Зактаг). — В воскресенье состоялись выборы в местные и областные самоуправления в Тюрингии. Несмотря на общее сокращение числа голосов вследствие абсентеизма избирателей, **компартия добилась большего успеха, чем социал-демократы,** потери которых доходят до 20 проц., и буржуазные партии. Во многих городах и местечках число голосов, поданных за компартию, **значительно увеличилось** по сравнению с предыдущими выборами.

Успех компартии тем более знаменателен, что он достигнут, несмотря на ожесточенную противокоммунистическую кампанию социал-демократов.

В некоторых местах ни социал-демократы, ни буржуазные партии не выставили кандидатов и все мандаты достались коммунистам.

В Средней Германии и в приморской полосе во многих местах также происходили в воскресенье общинные выборы. **Число голосов, поданных за коммунистов, выросло по сравнению с майскими выборами в рейхстаг**

Новейший фокус

При обсуждении бюджета в польском сейме депутаты оппозиции указывали, что полмиллиарда злотых истрачены правительством бесконтрольно на армию.

Рис. С. Надарейшвили.

Сессия ЦИК СССР

МОСКВА, 5-XII. (Зактаг). — На сессии ЦИК СССР утром 4 декабря состоялось об'единенное заседание союзного совета и совета национальностей, заслушавшие доклады бюджетной комиссии — о бюджете на 1928-29 г. и госфинконтроля — об исполнении бюджета 1926-27 г.

Докладчиком от имени бюджетной комиссии выступил т. **Любимов,** указавший, что в результате рассмотрения проекта бюджета, составленного совнаркомом СССР, бюджетной комиссии — о бюджете на изменения в проект доходной части, увеличив сумму доходов на 36.708.000 руб. Соответственно увеличена расходная часть бюджета. Бюджетная комиссия наметила распределить эти дополнительные средства, главным образом, по линии финансирования народного хозяйства.

Представляя на утверждение сессии проект бюджета, комиссия предлагает дать правительству ряд директив для подготовки проекта бюджета на будущий год. Между прочим, бюджетная комиссия предлагает сделать бюджет более понятным широким массам трудящихся, для чего его следует составлять по основным разделам народного хозяйства и культурного строительства, прилагая к схеме бюджета водомственную сводку доходов и расходов. Вместе с бюджетом правительство должно представить на рассмотрение сессии план финансирования народного хозяйства по кредитной системе, а также бюджет соцстраха, составляющий сумму в 1.200 мил. руб.

Необходимо дать далее директиву правительству, чтобы оно пересмотрело положение об едином сельхоз налоге и внесло поправки в соответствии с обнаружившимися на практике недостатками налога по позже 1 февраля 1929 г.

С докладом об исполнении бюджета 1926-27 года выступил тов. **Вайнштейн.**

С содокладом бюджетной комиссии по вопросу об исполнении бюджета 1926-27 г. выступил тов. **Ветошкин.**

МОСКВА, 5-XII. (Зактаг). — 4-го декабря вечером в союзном совете сессии ЦИК СССР открылись прения по единому госбюджету на 1928-1929 год. Первые выступления дают ряд общих оценок бюджета. Выдвигаются основные задачи: связь бюджета с общим финансовым планом народного хозяйства, планирование расходов по основным линиям социалистического строительства, взаимная зависимость между отдельными отраслями этого строительства, взаимоотношение между единым государственным бюджетом, бюджетами республик и местными.

Тов. **Гайдини** (РСФСР) и тов. **Прохоренко** (УССР) настаивают на усилении средств для культурного и советского строительства на селе.

Тов. **Гусейнов** (ЗСФСР) считает общее построение нашего бюджета совершенно правильным. Он отразил основную задачу — задачу индустриализации страны. Недостатками бюджета является отсутствие общего финансового плана народного хозяйства, как фона, на котором единственно правильно можно дать оценку бюджета. Второй недостаток — напряженность бюджета, особенно в части промналога.

Батрачка из Сибири тов. **Васильчикова** ставит перед сессией ряд вопросов о хозяйственном и культурном строительстве Сибирского края. Строительство совхозов в Сибири и коллективизация раздробленных крестьянских хозяйств являются для Сибири необходимыми мерами в смысле поднятия ее экономического благосостояния. Одновременно с развитием совхозов необходимо обратить внимание на улучшение положения батрачества Сибири как в совхозах, так и в частных кулацких хозяйствах. Тов. Васильчикова настаивает на усилении борьбы с кулачеством Сибири. Местные сельсоветы оказываются слишком слабыми в этой борьбе.

Тов. **Ларин** заостряет внимание на необходимости усиления борьбы с алкоголизмом. Наряду с мерами по поднятию культурного уровня населения и его материального благополучия, следует предусмотреть еще в бюджетах, как союзном, так и республиканских, специальные ассигнования на организацию показательных диспансеров.

На заседании совета национальностей, посвященном прениям по докладам о бюджете, представители национальных республик, выступавшие в прениях, дали общую оценку представленного на их рассмотрение бюджета СССР, главным образом, с точки зрения интересов союзных республик.

Представитель Адыгейской автономной области тов. **Мишуриев** обращает внимание совета национальностей на недостаточность ассигнований, предположенных по бюджету на внутренние водные пути.

Представитель Башкирской республики тов. **Котельников** находит, что в проекте бюджета уделяется мало внимания сельскому хозяйству. Правда, в текущем году на сельское хозяйство отпускаются значительные средства, но большая часть их будет израсходована на строительство совхозов. Результаты этого строительства, однако, дадут себя почувствовать еще не так скоро, всего через два-три года. Это обстоятельство сильно умаляет значение цифр, внесенных в бюджет.

Тов. **Ладария** (Абхазия) считает, что бюджет с принципиальной стороны построен правильно и классово выдержанно. В отдельных пунктах проекта есть, однако, дефекты, на которые нужно обратить внимание. Тов. Ладария указывает, в частности, на необходимость обратить более серьезное внимание на такие хозяйственные вопросы, как постройка Черноморской жел. дор. или разработка ткварчельского угля. Это отнюдь не местные национальные вопросы. Они имеют всесоюзное значение. Между тем, отпуск средств на это строительство производится по грошам. Постройка начинается и, вследствие недостатка средств, не заканчивается, ожидая поступления следующей ассигновки. Начатая постройка разрушается.

Тов. **Ишкова** говорит о недостатке ассигнований на улучшение быта женщины-работницы, главным образом, на Востоке. Положение женщины-работницы в национальных республиках, в частности в Узбекистане и Азербайджане, очень тяжелое. Между тем, расходы по удовлетворению экономических и культурно-бытовых нужд работниц и крестьянок тесно связаны с интересами как промышленности, так и сельского хозяйства, хотя бы потому, что они гарантируют здоровую квалифицированную рабочую силу. Особенно это важно по отношению к национальным республикам Востока, где сейчас развивается промышленность, особенно текстильная, в широких размерах применяющая женский труд.

Представитель ЗСФСР тов. **Тер-Габриэлян** указывает, что в проекте бюджета промышленности и сельскому хозяйству уделено чрезвычайное внимание. Единственным недостатком в проекте бюджета тов. Тер-Габриэлян считает сокращение расходов на жилищное и коммунальное хозяйство на 20 мил. руб. В соответствии с теми средствами, которые мы вкладываем в промышленность, остающиеся 70 мил. руб. ни в коей мере не могут удовлетворить жилищных нужд рабочего класса.

В заключение выступают представители Узбекистана тов. **Пулатов,** Якутии в тов. **Захаренко,** которые останавливаются на некоторых вопросах, связанных с местными бюджетами их республик.

ВОСТОК

Сел.-хоз. налог в 1928-29 году

Опыт проведения индивидуального обложения в этом году, первом году, когда оно начало проводиться, показал с достаточной убедительностью— несмотря на отдельные дефекты и ошибки, которые мы имели (как им не быть, когда опыта проведения работы еще нет), что система индивидуального обложения вполне приемлема в наших условиях и отвечает своему основному назначению. Мы еще не имеем достаточно полных материалов для того, чтобы судить о величине, о размере таких ошибок в смысле правильности или неправильности учета доходов в отдельных кулацких хозяйствах, ошибок, которые наш финансовый и низовой советский аппарат исправлял в процессе дальнейшей налоговой работы. Однако, у нас есть такое мерило для оценки правильности и равномерности распределения между крестьянством налогового бремени, которое из года в год являлось одним из лучших показателей правильности проведения всей системы налогового обложения крестьянства. Таким мерилом могут служить два следующих момента: темп поступлений сел.-хоз. налоговых сумм и количество обжалований на неправильность определения суммы дохода, на неправильное исчисление налога.

Если мы обратимся к справкам о количестве поступивших от крестьян жалоб на неправильность обложения, то убедимся, что с этой стороны никаких тревожных симптомов нет. Даже больше того: среднее количество жалоб на неправильность обложения в этом году несколько ниже, чем количество жалоб за последние два года. Это одно уже говорит о том, что основную, так и среднего крестьянства, мы кую, так и среднее крестьянство, мы обложили в общем и целом легче, чем в прошлые годы. А это и было основной установкой новой системы обложения.

В то же самое время те настроения в деревне вокруг сел.-хоз. налога, которые мы имели (по предварительным материалам), показывают, что верхушка деревни, обложенная в этом году значительно сильнее, чем в прошлые годы, в своих жалобах не встречает сочувствия не только у беднейшего крестьянства, но и у середняка. Следовательно, политическая сторона нового метода обложения верхушки деревни совпала с теми настроениями, которые мы имеем сегодня в нашей деревне.

Вторым основным показателем, того, как реагировала деревня на усиление прогрессивности в налоговом обложении сельского хозяйства, является темп поступлений сел.-хоз. налога. Обратимся к цифрам

Прежде всего, надо отметить, что сроки поступлений в этом году сокращены, приближены по сравнению с прошлогодними и незапрошлогодними сроками. Так, в 1926-27 и 1927-28 г.г. первый срок поступлений сельхозналога был 1-го ноября. В 1928-29 г. первый срок приближен на один месяц, установлен к первому октября, когда крестьянство имеет меньше ресурсов, меньше вырученных средств от реализации сел.-хоз. продукции, что должно было бы затруднить своевременную и полную сдачу причитающегося с хозяйства сел.-хоз. налога. Однако, поступления этого года значительно лучше поступлений всех предыдущих лет. В 1926-27 г. на 1 ноября поступления по сел.-хоз. налогу выразились в следующих цифрах: по Азербайджану — 13,35 проц. годового назначения, по Армении — 17,08 проц., по Грузии — 14,75 проц.; в среднем по ЗСФСР к первому сроку мы имели поступлений сел.-хоз. налога — 15,69 проц. годового контингента. В абсолютных цифрах это соответственно составит: по Азербайджану 450.000 руб.; по Армении — 120.000 руб. и по Грузии — 290.000 руб. В 1927-28 г. поступления по всем республикам и по ЗСФСР в целом, как в абсолютных цифрах, так и в процентах, несколько возрастают. Так, по Азербайджану к первому сроку (1 ноября) поступило 31,3 проц.; по Армении — 40,5 проц.; по Грузии— 19,8 проц., что в среднем по ЗСФСР составит 28,8 проц. годового назначения. В абсолютных цифрах поступления соответственно распределились: Азербайджан — 1.185.000 руб.; Армения — 415.000 руб.; Грузия— 480.000 руб. Таким образом, на 1927-28 г. мы имеем некоторое повышение поступления сел.-хоз. налога к первому сроку как в абсолютных цифрах, так и в отношении процентного выполнения заданий.

Но особенный рост поступлений, как количественно, так и качественно, дает 1928-29 г., т.-е. тот год, когда впервые была применена система индивидуального обложения кулацкой части крестьянства.

Несмотря на то, что общий контингент налога по ЗСФСР дает значительный рост, обусловленный, с одной стороны, более интенсивным ростом сельского хозяйства и, особенно, более полным охватом источника дохода крестьянских хозяйств учетной кампанией и, с другой стороны—повышением тяжести обложения для зажиточного крестьянства, — поступления на 1-ое ноября, т.-е. к тому же сроку, на который мы брали поступления прошлых лет, дают значительный рост по сравнению со всеми предыдущими годами как в отношении абсолютных цифр, так — и это особенно важно — в отношении процента поступлений ко всему годовому назначению. На 1 ноября 1928 г. поступило в счет нового контингента 1928-29 г. по Закавказью 4.150.000 руб., т.-е. около половины всего годового назначения, в то время как за прошлый год к 1 ноября поступление составило всего лишь 28,8 проц. годового назначения при меньшем контингенте сел.-хоз. налога. По отдельным республикам сумма поступлений за 1928-29 г. распределяется следующим образом: Азербайджан — 2.275.000 руб.; Армения — 845.000 руб.; Грузия —1.030.000 руб.

Все эти данные говорят о том, как крестьянство отнеслось к обложению сельского хозяйства в 1928-29 г., к обложению по новой системе, вернее — по старой системе плюс индивидуальное обложение, плюс некоторое повышение процента из'ятия из доходов в зажиточных группах крестьянства.

Нельзя еще сейчас с достаточной точностью и со всей полнотой охарактеризовать общие итоги, дать общую оценку сел.-хоз. налогового обложения в 1928-29 г. Но можно с достаточной уверенностью констатировать, что обложение этого года, включая и индивидуальное обложение, не дает никакого основания опасаться переобложения нашей деревни в целом.

То, что мы имеем к настоящему времени поступление такой значительной части годового контингента сел.-хоз. налога, имеем поступления, намного возросшие по сравнению с прошлым годом как в абсолютных цифрах, так и в процентном отношении, то, что количество жалоб падает по сравнению с прошлыми годами,— все это вместе взятое говорит о том, что обложение крестьянства в 1928-29 г. при введении системы индивидуального обложения кулацкой верхушки деревни выполнило свое назначение, выполнило ту политическую и экономическую задачу, которая была поставлена перед единым сельско-хозяйственным налогом в 1928-29 году.

Надо только, чтобы в процессе проведения обложения на местах, в процессе реализации директив партии и советской власти на местах было как можно меньше отступлений, как можно меньше искажений той линии, которая намечена в отношении обложения крестьянства нашими руководящими органами и учреждениями.

Р. ОРИН.

Турция и международное бюро труда

Хотя Турция до сих пор не состоит членом Лиги Наций, турецкое правительство имеет при международном бюро труда своего постоянного наблюдателя в лице турецкого посланника в Берлине Махмуд Мюнир-бея, который исполняет эту обязанность в течение двух последних лет. «Осведомитель» держит турецкое правительство в курсе всего, что происходит в Женеве, и мер, принимаемых бюро труда для ликвидации революционного рабочего движения во всех странах. Как известно, в Турции еще не существует рабочего законодательства и все «рабочие законы» носят временный характер, являясь по существу не законами, а расплывчатыми постановлениями, никакого практического значения для рабочих не имеющими. Таких противоречивых постановлений и законов скопилось за последние годы не мало, что еще более облегчает властям и предпринимателям их «толкование» против интересов рабочего класса.

Министерство иностранных дел Турции, констатируя внимательное и предупредительное отношение к своему представителю со стороны бюро, отправило по случаю предполагаемой международной конференции труда, директору бюро труда при Лиге Наций письмо следующего содержания:

«Правительство Турецкой республики следит с возрастающим интересом за социальной эволюцией и очень счастливо констатировать ценные улучшения, введенные в условия труда, благодаря систематическим усилиям интернационального бюро труда.

Мы желаем от всего сердца, — говорится в письме министерства,— чтобы ваши усилия увенчались полным успехом и чтобы новый порядок, основанный на гармонии капитала и труда, урегулировал спорные вопросы социального порядка.

— Турция, воодушевленная чувствами симпатии к работам конференции и горячо интересуясь социальными вопросами, стоящими в порядке дня, искренно желает иметь возможность следовать им со всем интересом, который они заслуживают. В виду этого турецкое правительство не преминет назначить, когда это будет нужно, наблюдателя, который мог бы следить за работами конференции.

Последняя константинопольская стачка и ряд других вспышек рабочего движения, несомненно, не на шутку испугали турецкую буржуазию. Отсюда — стремление правящих кругов Турции теснее сблизиться с международным бюро труда при Лиге Наций, истинную роль которого, как могильщика революционных движений, турецкая буржуазия прекрасно понимает.

Э. В.

Вести из Турции

ТУРЕЦКИЙ КАБОТАЖ

С передачей в турецкие руки каботажа турецкому пароходству открываются широкие перспективы работы. Целый ряд мелких пристаней, обслуживаемых только двух-трехтонными парусными или моторными фелюгами, страдает от невозможности вывозить свои продукты. К числу таких мест относится, например, пристань Герзе между Синопом и Самсуном. Герзе дает полмиллиона кило пшеницы, столько же кукурузы и, приблизительно, столько же табака хорошего качества. Кроме того, отсюда вывозят сотни тысяч яиц, много соленой рыбы, лес. Сады Герзе изобилуют винограном и дают несколько миллионов кило вина, которое в последнее время не имеет сбыта. И в это местечко развитой с.-хоз. деятельности, как и в ряд других, пароходы не заходят даже раз в неделю. С открытием турецкого каботажа эти места будут обслужены пароходами.

В СМЕШАННОМ СУДЕ

В смешанном англо-турецком суде начало разбираться дело «общества Армстронг», возбужденное против него турецким правительством. До войны Турция заказала названному обществу два крейсера, уплатив вперед 95 тыс. лир в виде аванса. Война помешала сдаче крейсеров и сейчас турецкое правительство требует аванс обратно.

К вопросу об англо-персидских переговорах

По сообщению персидской прессы, делегация из пяти человек выехала из Лондона в Тегеран для ведения переговоров с персидским правительством. Во главе делегации находится английский посол в Персии мистер Кляйв. В Тегеране, повидимому, деятельно готовятся к этим переговорам. По словам газеты «Эклам», (Тасс 11 ноября), персидское правительство образовало уже комиссию для переговоров с Англией по вопросам военному и финансовому.

Англо-персидские отношения готовятся, кажется, вступить в новый этап, который, по всем имеющимся на данный день признакам, должен значительно разниться от всех предшествовавших этапов этих отношений в послевоенный период. Отношения Персии с Англией вплоть до последнего момента были, в общем, отношениями борьбы, в которой Персия отстаивала позиции своей национальной независимости от захватнических устремлений английского империализма. Особенно обострилась эта борьба с 1921 г., когда был аннулирован англо-персидский договор 1919 г. и подписан основной советско-персидский договор. Теряя в Персии одну позицию за другой, английский империализм отвечал на это организацией все новых и новых восстаний окраинных феодалов против центрального правительства Персии, которое, однако, используя под'ем национально-освободительного движения в стране, не боялось заострять его в борьбе против английского империализма и добиваться в этой борьбе серьезных успехов.

Эта волна под'ема шла до конца 1925 г., когда после свержения Каджаров, через компромисс с правыми группировками внутри страны и с согласия английского правительства, к власти пришла новая династия Пехлеви. После этого бурный натиск на английский империализм сменился умеренными национал-реформистскими приемами, которые, идя в общем по пути эмансипации Персии от пут английского империализма, стремились избегать обострения отношений с ним. Так, в мае этого года персидское правительство добилось отмены капитуляций и установления в Персии автономного таможенного режима. Но, в соответствии с приемами, которые в это время уже практиковало персидское правительство, эта окончательная отмена капитуляций и проч. были куплены слишком дорогой ценой: персидское правительство в виде компенсации дало Англии согласие на установление воздушного сообщения по линии Египет—Индия, через южные территории Персии (через порты Персидского залива). Этот крайне тяжелый для Персии компромисс произошел в обстановке, которая отнюдь не делала его неизбежным. Персия имела уже в это время полную договоренность с Советским Союзом по всем большим вопросам взаимоотношений с ним (акты от 1 октября—пакт о ненападении и нейтралитете, торговое соглашение, конвенция о рыбных промыслах Южного Каспия и др.), ее народное хозяйство восстановилось, торговля развивалась, работа государственного аппарата улучшалась. При бескомпромиссном разрешении вопроса об отмене капитуляций и введении автономного таможенного режима персидское правительство было бы, без сомнения, поддержано всеми слоями населения своей страны и всем международным общественным мнением, не говоря уже об общественном мнении широких масс Советского Союза. Но, несмотря на все это, персидское правительство предпочло «дружественные» отношения с Англией его возможному полному успеху в борьбе с режимом капитуляций и проч.

Что же касается английского правительства, то, получив согласие Персии на транзитный воздушный путь через порты Персидского залива, оно не замедлило поставить перед персидским правительством и другие вопросы, урегулирования которых в свою пользу оно до сих пор безрезультатно добивалось. Английский счет Персии, кроме 1) вопроса о воздушном транзите, содержит еще такие вопросы, как 2) консолидация персидского долга Англии, 3) признание Персией Прака, 4) восстановление в правах шейха Хеймала и 5) продление срока концессий на южную нефть и Шахиншахский банк. До сих пор персидское правительство давало Англии по всем этим домогательствам решительный отпор. Но предрешенная им уступка Англии в самом, по существу, важном вопросе—о воздушном транзите через порты Персидского залива — дает основание предполагать, что и в других вопросах персидское правительство предполагает теперь быть более сговорчивым.

С формальной стороны стремление персидского правительства договориться с Англией об'ясняется его желанием урегулировать отношения со страной, которая граничит с Персией с трех сторон (Персидский залив, Английский Белуджистан и Ирак) и которая владеет такими экономическими высотами в Персии, как южная нефть и Шахиншахский банк. Такое желание, конечно, вполне законно. Ни один честный персидский националист не станет отрицать целесообразности урегулирования отношений Персии с ее соседями. **Но урегулирование урегулированию рознь. Важно такое урегулирование, которое создает предпосылки для дальнейшего успешного развития экономической, политической и культурной жизни страны, которое не связывает, а, наоборот, развязывает экономические и социально-политические возможности страны. Именно такое значение для Персии имеют все международно-правовые акты между нею и Советским Союзом и, в частности, акты от 1 октября 1927 г.**

Но то обстоятельство, что в последние годы в политике нового режима наблюдаются довольно значительные сдвиги вправо, заставляет опасаться за дальнейшие судьбы национального развития Персии и, в частности, заставляет опасаться того, что возможная договоренность с Англией, договоренность, покупаемая, как это видно на примере вопроса о транзитном воздушном пути, слишком дорогой ценой, может осложнить дальнейшее развитие экономических и социально-политических процессов в Персии усилить в ней реакционные слои и еще более ухудшить положение широких масс населения.

Такие опасения тем более основательны, что в последнее время все упорнее и упорнее стали циркулировать слухи, что Англия в предстоящих переговорах с Персией поставит вопрос о совместной борьбе с коммунистической «пропагандой». Известно, что пресловутый вопрос о «пропаганде» выплывает тогда, когда имеется намерение дискредитировать политику Советского Союза и создать охлаждение в отношениях к ней ее восточных и других соседей.

Поэтому, если в предстоящих переговорах будут делаться Англии уступки, не вызываемые необходимостью и наносящие ущерб национальным интересам Персии, это будет знаменовать не только усиление реакции внутри страны, но и охлаждение отношений к Советскому Союзу.

Само собой, разумеется, что прогрессивная персидская общественность будет оказывать всемерное влияние на ход англо-персидских переговоров в направлении разрешения вопросов в соответствии с национальными интересами Персии. Восторжествуют ли при этом эти здоровые государственные тенденции или персидское правительство поступится в пользу Англии национальными интересами Персии, покажет ближайшее будущее.

Во всяком случае, можно быть вполне уверенным, что если случится последнее, оно будет иметь временный характер и полная национальная независимость будет в конце концов завоевана Персией.

С. ИРАНСКИЙ.

Тюркофильские демонстрации в Бейруте

Для характеристики напряженного политического положения, создавшегося в Сирии в результате хозяйничания там французского империализма, интересно отметить, что в Бейруте с большим торжеством был обставлен праздник пятой годовщины Турецкой республики. Громадная толпа турок и сирийцев теснилась в этот день вокруг турецкой миссии, украшенной плакатами и лозунгами, написанными на новом алфавите.

Характерны слова корреспондента «Репюблик», описывающего событие: «Сирийцы, всегда сердечно связанные со своей старой родиной, приветствовали турецкие консульские власти, в которых они видели представителей великой республики Турции».

Демонстрации против комиссии Саймона

ЛОНДОН, 4-XII. (Зактаг). — Приезд комиссии Саймона в Каунпор (Индия) был отмечен демонстрациями, которые по своей враждебности к комиссии превосходили все демонстрации, имевшие место в других городах, где была комиссия Саймона. Несколько тысяч демонстрантов с возгласами: «Пусть комиссия Саймона убирается восвояси!» прошли по улицам. **В комиссию бросали камнями. Некоторые камни попадали в автомобили членов комиссии.** Многие демонстранты, вооруженные палками, пытались испортить автомобили. Большинство лавок было закрыто.

Турецкий табак

Заминка в сбыте турецких табаков, наблюдавшаяся в последнее время, и неналаженность аппарата по сбору, закупке и заготовке дали повод к разговорам об уничтожении государственной табачной монополии, и газеты сообщили о предложении американских концессионеров взять на себя табачное дело. Но правительство, повидимому, не имеет желания восстановить знаменитый «Режи» султанских времен, хотя бы в руках американцев.

Директор табачной монополии Бедже-бей заявил журналистам, что слухи о вступлении американцев пайщиками в монополию лишены основания. «Я об'ехал,—заявил он — районы Эски -Шехира, Кутахии, Афиуна, Конии, Ада-Базара, Измида и других табаководческих провинций. Население поняло всю контрабанды в пользу усовершенствованных способов табаководства и в этом смысле там благополучно».

Что касается «займа», под видом которого в монополию хотят проникнуть американские концессионеры, то в нем, по мнению Бедже-бея, «нет никакой необходимости, и этот вопрос не был даже представлен на рассмотрение правительства; читая сообщения газет, можно легко видеть, что подобные предложения не были и не могли быть сделаны. Группа американцев предлагает, как говорят, 25 миллионов в год, между тем, сумма эта обеспечена государству нашей администрацией. Я уверен, что в непродолжительный срок доходы от табачной монополии дойдут до 30 и даже до 40 миллионов лир».

Вопроса о табаках коснулся и премьер Исмет-паша в своей речи, произнесенной в меджлисе. Он категорически отверг слухи об изменении в табачной политике Турции, отметив в то же время, что многие стороны хотели бы войти в табачной монополией в более близкие отношения. Однако, опыт показал, что установление государственной монополии принесло громадную пользу. Пять лет назад, когда существовала еще французская компания «Режи», государство получало от табаков от 4 до 5 миллионов лир дохода; в настоящее время доход этот достигает 22 миллионов и имеет дальнейшую тенденцию к увеличению. В заключение Исмет-паша указал, что правительство не намерено отказываться от табачной монополии и не думает ее сдавать кому-либо.

Египетская почта

ВОЗДУШНОЕ СООБЩЕНИЕ С ЕВРОПОЙ

Египетское правительство ведет с итальянской компанией переговоры об установлении воздушного пути Венеция—Бенгази—Абукир.

МЕМУАРЫ САРВАТ-ПАШИ

Умерший недавно бывший премьер Египта Сарват-паша оставил записки о своей политической деятельности за последний период жизни. Мемуары эти освещают египетскую политику начиная с 1918 года и содержат много важных документов. Семья Сарват-паши, в распоряжении которой находятся мемуары, воздерживается от издания его записок «до более благоприятных времен».

Хроника Востока

≈ **Секретарь фашистской партии в Каире.** Недавно Каир посетил генеральный секретарь фашистской партии Италии, торжественно встреченный египетскими властями.

≈ **Текстильная фабрика.** Египетское правительство решило основать в Египте крупную текстильную фабрику, по образцу текстильных фабрик Англии.

Именем закона...

«Вельможа входит. Ну... можете представить себе: государственный человек! В лице, так сказать.. Ну, сообразно с званием, понимаете... с высоким чином... такое и выражение, понимаете».

В таких именно почтительных выражениях рассказывал, если помните, ресторана гостиницы «Центральная» в Гандже не читали Гоголя. Но мы почти уверены, что о последнем визите в ресторан помощника прокурора Юрханова рассказывалось столь же почтительно и сбивчиво.

Во всяком случае, первое впечатление от памятного этого помпрокурорского появления было именно таким: смутным, но сильным. Государственный человек явился в ресторан во втором часу ночи с выражением на лице, поддающимся описанию с трудом (ну, сообразно с званием, понимаете...).

Скромный местный летописец умалчивает, откуда и после каких именно праведных служебных трудов почтил своим присутствием помпрокурора Юрханов гостиничную ресторацию в столь поздний час. Но он категорически утверждает, что основной причиной этого события явилось нестерпимое желание представителя прокурорского надзора отведать шашлыка.

Однако, повар ресторана, очевидно, совершенно не предвидя лестной возможности изготовить шашлык для столь высокого гостя в два часа ночи, улегся весьма невежливо спать. Тем более, что согласно местным обязательным постановлениям ресторан вообще закрывался в это время и все городские любители шашлыка к урочному часу насыщались и напивались до отвалу. Обо все этом почтительнейше доложили высокому и желанному, но позднему посетителю. Ответ был столь же краток, сколь и вразумителен:

— Рррразбудить повара! Немедленно чтоб..

Так как это было сказано в надлежащем тоне, то разговаривать много не пришлось. Повар был растолкан и, ошпарив себя холодной водой из кадки, загремел шомпурами, готовя ужин начальству.

Ужин закончился в четвертом часу ночи. Шашлык был с'еден, разумеется, не в сухомятку, и высокий посетитель находился в том состоянии, которое определяется различными выражениями. Употребив самое изящное из них, скажем, что помпрокурора Юрханов был «пьян в дым» и выражение его лица вряд-ли отвечало как званию, так и чину представителя местной прокуратуры.

Тем не менее, именно с этого часа и начинается усиленная «помпрокурорская» деятельность Юрханова, о которой сжато, но достаточно красочно рассказывают беглые записи добровольного местного летописца.

— Выйдя в коридор гостиницы, — гласит одна из записей, — он увидел дежурного по городу, который проверял документы постояльцев. Помощнику прокурора пришла в голову мысль проверить не только документы, но и тех, кто спал в это время в номерах.

После хорошего шашлыка самые деревоненные мысли кажутся легко осуществимыми даже обыкновенному смертному. Что могло воспрепятствовать мыслям и желаниям пьяного помпрокурора?!

— Открывай двери всех номеров!— скомандовал он дежурному по городу.

Однако, дежурный хотя и оробел, будучи по чину только начальником милицейского района, но позволил себе помпрокурорского предписания не выполнить, вежливо, но настойчиво пробормотав что-то насчет недопустимости подобных административных мероприятий.

— Тогда, — как повествует летописец, — Юрханов вытащил свой мандат, помахал им перед носом дежурного и решительно заявил ему, что он арестован.

И не только заявил, но и арестовал. И не только арестовал, но и повез в район. А привезя в район злополучного дежурного по городу, все-таки не успокоился. Разгоряченная помпрокурорская кровь требовала новых искупительных жертв. И он решил вызвать для допроса заведывающего гостиницей. Для какого допроса и почему именно заведывающего гостиницей, а не шашлыка, например, — неизвестно. Факт тот, что помпрокурора Юрханов по телефону из района именно заведывающего, который совсем некстати спал.

— Вместо заведывающего, — заносит в городскую хартию летописец, — к телефону подошел инспектор РКИ. Он был лично знаком с Юрхановым и попытался умерить пыл его. Четырехэтажная ругань была ответом. Юрханов категорически именем закона требовал, чтобы к нему явился в район заведывающий гостиницей.

Ничего не поделаешь, — раз «именем закона». Разбудили заведывающего. Мерным, но торопливым шагом к гостинице подошли высланные Юрхановым милиционеры. И пошел, «вметая дорожную пыль», навстречу жуткой неизвестности, окруженный внушительным конвоем, злосчастный заведывающий гостиницей.

Впрочем, неизвестность рассеялась очень быстро в районе. Посмотрев на заведывающего взглядом удава, собирающегося пожрать кролика, помпрокурора Юрханов приказал:

— Посадить его в подвал!

Об'яснений никаких не давалось, оправданий никаких не выслушивалось. «Суд» был скорый.

«Юрханов, — как свидетельствует летопись, — раз два толкнул упиравшегося заведывающего и, покончив с этим делом, пошел спать».

Нельзя не сознаться, что помпрокурора захотелось спать кстати. Кто знает, каких бы еще административных подвигов не совершил именем закона этот удивительный блюститель революционной законности на местах, — не подкоси его благодетельный сон!

Насколько нам известно, помпрокурора Юрханов «временно, вплоть до выяснения, отстранен». Это, конечно, хорошо. На досуге, состоя под следствием, неистовый Юрханов несомненно поймет вред неумеренного потребления вина для не совсем стойких в этом смысле представителей местной власти. Возможно даже, что он дойдет до понимания и того вреда, несравненно более серьезного, который его шашлычно - винный восторг причинил престижу советского правосудия и революционной законности вообще.

Нас интересует в гораздо большей степени другое обстоятельство: каким образом дикие требования пьяного человека, хотя бы и с помпрокурорским мандатом в кармане, выполнялись, пусть даже не совсем безропотно, официальными лицами, как **предписания власти?** Неужели ни дежурный по городу, покорно отправившийся под арест, ни инспектор РКИ, беседовавший с взбесившимся помпрокурора по телефону и этим только ограничившийся, ни исполнительно шагавшие в гостиницу милиционеры, ни сотрудники района, арестовавшие ни в чем неповинного человека,—неужто все эти лица не понимали, что они выполняют не волю закона, а блажь опьяневшего до безобразия совчиновника? Неужели выразительное «помахивание перед носом» мандатом до сих пор принимается в Гандже, как непререкаемое веление закона, даже если оно сопровождается четырехэтажной пьяной руганью? И не вправе ли мы полагать, что подобная юридическая отсталость является прямым и прискорбным показателем чрезвычайного неблагополучия в местной прокуратуре и в органах, ею руководящих.

Факты как будто бы подтверждают это. Незадолго до пьяного выхода помпрокурора Юрханова второй помпрокурора Дамиров «арестовал» на целые два часа карету скорой помощи, ехавшую по вызову, при чем сделал это только потому, что врач или кучер кареты не проявили, как ему показалось, к его высокому достоинству достаточного уважения.

Вопрос оздоровления низового судебного аппарата приобретает сейчас, в связи с перевыборами советов, особую остроту. Анекдотические прокуроры этой задачи не выполнят. Выводы из этого положения ясны и прозрачны, как вода в горном ручье.

Всесоюзное совещание рабселькоров

МОСКВА, 5-XII. (Зактаг). — На совещании рабселькоров продолжаются прения по докладу тов. Ульяновой. Основное, что отмечают почти все выступающие в прениях, это—необходимость в дальнейшем укрепить партийное и редакционное руководство рабселькоровской работой.

Селькоры выдвигают важнейшей своей задачей на ближайший период борьбу за развитие колхозного строительства, против которого активно выступает кулачество.

В прениях выступил прокурор республики т. **Крыленко.**

— Тесная и непосредственная связь, — заявил он, — работников прокуратуры с рабселькорами является одним из необходимейших условий плодотворной работы судебных органов. На совещании работников прокуратуры в марте мы поставили перед прокурорами задачу перенести центр тяжести своей работы от общих обследований и ревизий на самую тесную и непосредственную связь с крестьянским активом и беднотой — и первую голову. Эту директиву, нужно признать, мы еще не в достаточной степени претворили в жизнь

Касаясь результатов рабселькоровских заметок, т. Крыленко указывает, что в 1927 году по заметкам рабселькоров было возбуждено 19 408 уголовных дел и 4.094 дисциплинарных. За первое полугодие 1928 г. по 40 губерниям было возбуждено 6.894 уголовных дела и 1.836 дисциплинарных дел. То, что уголовных дел возбуждается в несколько раз больше, чем дисциплинарных, показывает, что рабселькоровские заметки бьют в цель и что они вскрывают не обыкновенные поступки и не случайные дела, а настоящие уголовные дела.

Переходя к вопросу о преследованиях рабселькоров, т. Крыленко указывает, что за последний год значительно увеличились репрессии за преследование рабселькоров, а с другой стороны — растет число фактов самих преследований, которые становятся в некоторых местах бытовым явлением, имеющим глубокие корни в обстановке классовой борьбы. **Сейчас стоит вопрос либо повысить репрессии за преследование рабселькоров, либо поставить вопрос о репрессиях за угрозы рабселькорам.**

В заключение т. Крыленко призывает рабселькоров оказывать широкую поддержку работе прокурорских и судебных органов. Только при этих условиях возможно достижение тех целей, которые поставил перед страной последний пленум ЦК ВКП (б).

Вести отовсюду

(По телеграммам Зактага).

≈ **В Гавре об'явили забастовку докеры.** Забастовка об'явлена в виду разрыва переговоров между предпринимателями и представителями докеров о новом коллективном договоре.

≈ В Париже арестована по обвинению в мошенничествах администратора биржевой газеты «Газет де-Франс» Ано и ее бывший муж Блох. **Мошенничества совершены на несколько сот миллионов франков.** По распоряжению властей закрывается 400 провинциальных агентств газеты.

А. ЗЕВИН.

Неизбежное

(От нашего парижского корреспондента)

«Царь Борис» — Раймонд Пуанкаре ломался меньше, чем того требовали классические традиции парламентского искусства. Впрочем, насчет «парламентаризма» дело на этот раз обстоит и вообще довольно скверно. «Кризис» произошел вне палаты депутатов и помимо ее воли и влияния. Это перемешало все карты. Обычно, когда свергается министерство, после выражения ему недоверия президент республики призывает к себе «лидера» самой сильной из оппозиционных партий и поручает ему составление нового правительства. Кого было призвать сейчас? Кто свалил кабинет? Кто победитель?

Гастон Думерг оказался в положении... хуже президентского. Конечно, он прежде всего призвал председателей палаты и сената. Но что могли они ему сказать сверх того, что он и сам отлично знал? Они принуждены были ему поведать, — увы, об этом забыли известить страну, — что в палате, в силу нелепейшего и несправедливейшего избирательного закона, понесшему огромное пуанкаристское большинство и что... лягушки требуют «царя», хотя не только настроение, но и волеизъявление избирателей ясно свидетельствует (кантональные выборы тому порука), что в широких массах положение Пуанкаре теперь гораздо слабее и что резолюции «радикального» конгресса в значительной мере отражают мнение огромного числа французов.

Что же, поручить составление правительства реальному виновнику всех событий Кайо? Но буржуазная пресса и так уж кричит о «величайшем позоре», о «надругательстве над режимом демократии». Подумать только — вне парламента и помимо него действует некая сила, которая может свергать правительство, пользующееся доверием огромного большинства «народных представителей». Президент республики не призвал, разумеется, Кайо, да вряд ли министерство этого испытанного неудачника продержалось бы у власти больше суток. Его свалила бы палата при первом же его появлении на трибуне.

Правда, под шумок и воспользовавшись не ими созданным кризисом, правые «социалисты», вроде Поля Бонкура, Реноделя и Венсент-Ориоля, совместно с Виолеттом, руководителем группы «республиканцев-социалистов», пытались восстановить нечто вроде «левого картеля». «Социалисты» подняли даже вопрос о возможности вхождения в такое «левое» правительство. Разумеется, практически — все это вздор. Если даже предположить возможность чуда, если даже допустить, что все 125 радикал-социалистов голосовали бы единодушно, то и тогда рахитичная комбинация Ренодель-Ориоль-Виолетт-Даладье собрала бы максимум 255 голосов (100 социалистов; 30 респ.-соц.; 125 радик.-соц.). Если опять-таки предположить наиболее благоприятные условия, если допустить, что коммунисты и социалисты-коммунисты при голосовании декларации нового картеля воздержались бы, то и тогда против комбинации Бонкура голосовало бы, по меньшей мере, 340 «верных» пуанкаристов. Само собою разумеется, эти соображения ясны и для социалистов, но Реноделю с Бонкуром нужно было добиться пересмотра решения о «невхождении в коалиционное правительство», а там уж, если бы было решено, что в «левое» входить можно, — все дело в ловкости толкователей: пойди докажи, где граница «левизны»! И социалисты после такого постановления своих центральных органов могли бы уж беспрепятственно войти **в любое министерство** при соблюдении, разумеется, некоторых «приличий».

Пуанкаре, как тонкий и умный парламентский делец, отлично учел обстановку и вместо того, чтобы пойти по пути кратчайшему и самому легкому, он снова поставил себе целью воссоздание правительства национального об'единения или, как теперь его хотят окрестить, «республиканской концентрации». Задачу ему очень значительно облегчил руководитель крайних правых — бывший министр пенсий Луи Марэн. Он и его сторонники резко протестовали против продолжения коалиции с радикалами и требовали прекращения политики «национального об'единения». Пуанкаре воспользовался этим и об'явил, что в предполагаемом им министерстве Луи Марэн не войдет. Более того, Пуанкаре открыто заявил, что согласен принять «поправки» бюджетной комиссии (в общем совершенно ничтожные, как мы это уже показали в предыдущих письмах) и даже готов вовсе выбросить из бюджета пресловутые 70 и 71 статьи о религиозных обществах. Наконец, Пуанкаре готов был бы включить в декларацию нового кабинета упоминание о том, что уменьшение налоговых ставок делается для приближения к «экономической программе» такого «авторитетного органа», как... «Всеобщая конфедерация труда», т. е. совет профсоюзов реформистского толка, во главе которого стоит Жуо. Нужно признать, что такой «поворот» является не лишенным пикантности: ведь все, без исключения, пуанкаристская пресса — вплоть до официозного «Тан» — не перестает твердить, что «Конфедерация» Жуо — организация «нелегальная», что это «государство в государстве» и что, по существу, ее следует упразднить...

Ход Пуанкаре нужно признать очень ловким. Он совершенно дезориентировал радикалов. Мальви казалось, главный зачинщик «бунта» —об'явил, что после принятия поправок бюджетной комиссии он «считает себя удовлетворенным» и «готов сотрудничать» с Пуанкаре. «Радикалы» Альбер Сарро, Кей (бывшие министры), Андре Эсс (председатель юридической комиссии палаты, только что давшей «заключение» о необходимости лишить депутатских полномочий автономистов Россе и Риклина) и Ламуре (докладчик бюджетной комиссии) в принципе приняли предложение Пуанкаре войти в новый кабинет. Они хотели лишь предварительно получить на это согласие парламентской фракции радикалов.

Заседание фракции состоялось 11 ноября утром. Несмотря на крайнюю свою малочисленность (всего присутствовало около 40 депутатов из 125), фракция обсуждала вопрос. После бурных прений решено было дать ответ отрицательный. «Левые» радикалы, бывшие на заседании в большинстве, понимали, конечно, насколько нелепым окажется их положение в партии после того, как они, через пять дней по окончании конгресса, отрекутся от категорического его постановления — в министерство Пуанкаре не входить. Кроме того, они надеялись, что Пуанкаре, узнав о решении радикалов, откажется от миссии создать новое правительство и президент республики принужден будет поручить эту миссию кому-либо другому.

Но Пуанкаре очень хорошо знает своих питомцев, — он и тут их перехитрил. Услышав о решении фракции, он отнюдь не пришел в отчаяние, не отказался от роли «об'единителя», а цинически заявил: «И это было предусмотрено, обойдусь и без вас, обращусь к радикалам сената, авось сенатская фракция окажется сговорчивей». Радикал-социалисты после этого немедленно... назначили новое заседание своей фракции.

***

Единственно важное во всем нынешнем кризисе это то, что он значительно ускорил процесс перетасовки политических сил во Франции, о котором нам уже неоднократно приходилось говорить. Пуанкаре старается создать и в конце концов, конечно, создаст некий «блок республиканцев». Радикал - социалистическая партия окончательно расколется и левое ее крыло будет входить во все более и более тесный контакт с правым крылом социалистической партии. «Контакт» этот завершится вхождением «правых» социалистов в министерство либо, во всяком случае, политикой открытой «поддержки» ими кабинета «республиканской концентрации». Эти перегруппировки неизбежностью приведут, с одной стороны, к более резкому выделению крайних правых элементов (группы Луи Марэна—102 депутата), с другой стороны — к «перетасовке» в рядах социалистов, в среде которых образуется более ясно выраженное левое крыло.

Кризис нужно поэтому считать явлением весьма благоприятным. Он окончательно раскрыл карты и внес большую ясность во взаимоотношения различных политических группировок. А реально, как бы ни называлось новое министерство, из кого бы он ни состоял, оно неизбежно будет опираться на голоса центра и радикалов-унионистов. По некоторым вопросам его будет поддерживать правая, по другим — левая часть палаты (за исключением коммунистов, разумеется), так что у Пуанкаре всегда будет подавляющее большинство голосов... вплоть до того времени, разумеется, когда после новых выборов у него останется лишь незначительное меньшинство. А это неминовенно, так как протест против диктатуры «доверия» растет с часу на час.

***

Весьма характерно, что палата и в отсутствии правительства и без всякого легального давления с его стороны путем постановки вопроса о «доверии» оказалась в высокой степени законопослушной и поспешила доказать свою верность Пуанкаре. Еще до своей отставки правительство обратилось к палате с требованием лишить автономистов Россе и Риклина депутатского звания. Хотя они и помилованы, но помилование—не амнистия и оно не уничтожает последствий и сути приговора, а лишь приостанавливает его исполнение. Поэтому автономисты должны, несмотря на помилование, считаться лишенными избирательных прав. Это с точки зрения буржуазного французского права несомненно.

Но ведь автономисты **уже избраны депутатами.** Если бы их нужно было теперь переизбрать, закон этому воспрепятствовал бы и префект не имел бы права утвердить их в качестве кандидатов. Но во всем **современном** французском законодательстве нет такого текста, на основании которого можно было бы лишить звания депутата людей, **правильно избранных** и выборы которых утверждены палатой

Красный уголок в казарме полка в Вагаршапате

Смотр колхозов ЗСФСР начался

„Заря Востока" приступает к смотру колхозов ЗСФСР. В организации и проведении смотра принимают участие Зак. РКИ, Закселькомбанк, Закплодпромбанк, Закхлопком, Закводхоз, „Чай Грузии", с.-хоз. банки, союзы с.-хоз. кооперации, колхозцентры и наркомземы республик.

На новые рельсы

(К вопросу о бюджете домовладения)

Только плановость работы в области ведения домового хозяйства может привести к возможному удовлетворению хозяйственных потребностей дома. Ныне, в связи с муниципализацией домов в Тифлисе и предстоящим построением домохозяйства на основах кооперативной формы их эксплоатации, вопрос этот должен будет занять центральное место в ближайшей работе будущих первичных организаций — жилищно-арендных товариществ (ЖАКТ) и их руководящего центра — жилсоюза Грузии.

Тут придется столкнуться и с техническим состоянием дома (в целом и его частей), и с санитарным, и, конечно, с чисто хозяйственной стороной вопроса, т. е. наиболее целесообразной постановкой использования дома и его оборудований при наименьших затратах на это денежных средств. Собранные таким путем материалы должны дать действительную картину состояния домовладения и послужить основным источником для внесения плановости в эту отрасль народного хозяйства. Такая постановка работы безусловно требует не только достаточно хорошо подобранного квалифицированного штата работников, но и довольно продолжительного времени. Поэтому надо полагать, что в таком масштабе эту работу удастся провести только в 1949 году. Пока же построение хозяйственного плана придется строить на основании материала, который имеется в жилсоюзе Грузии в отношении уже существующих объединенных им жилищно-арендных товариществ.

Начало в этом направлении положено. Жилсоюзом составлены два варианта бюджета домовых хозяйств. Один применительно к действующему квартирному тарифу, другой — к будущему.

Основным доходом домовладения является квартирная плата, взимаемая с жильцов дома, и доходная часть построенного Жилсоюзом бюджета домовладения предусматривает только этот источник дохода.

По первому варианту об'единяются 10 домов по 500 кв. метров жилой площади, или в среднем укрупненный ЖАКТ должен иметь 5.000 кв. метров жилой площади. Стоимость кв. метра жилой площади для Тифлиса установлена в 150 руб., а куб. метра новостройки—в 17 руб. Средняя квартирная плата ныне действующего тарифа исчисляется в 20 коп. за метр жилой площади.

В расходную же часть бюджета введены расходы: по управлению — в 0,69 коп., по содержанию домов—2,31 коп., на капитальный и текущий ремонты—16,56 коп., на арендную плату, налоги, сборы—8,8 коп., на культфонд—0,5 коп. и на расходы по участию в общественных и акционерных организациях—0,59 коп., а всего 35,45 коп. Таким образом, при месячном фактическом расходе на 1 кв. метр в 35,45 коп. и приходе в 20 коп. получается дефицит на 1 кв. метр в 15,45 коп.

Для создания хотя бы на первое время не прибыльной, а бездефицитной эксплоатации домовладения был спроектирован второй вариант бюджета. В этом случае в основу положены об'единения домовладений с более мощной жилищной площадью, примерно, в 10.000 кв. метров, при средней (предположенной) квартирной плате в 30 коп. за кв. метр. При тех же самых статьях расхода удается свести доходную часть бюджета с расходной. Построение более крупного домового хозяйства значительно сокращает ряд расходов.

Совершенно иначе должен быть поставлен вопрос о жил.-аренд. кооперативных товариществах на окраинах (Дидубе, Авлабар, Надзаладзеви), а также домов, которые потребуют капитального ремонта и восстановления не менее, чем на 15 проц. В виду малодоходности окраинных домовладений, построить бездефицитный бюджет будет невозможно. Необходимо субсидировать их на ремонтные работы из фонда восстановления долгосрочным кредитом.

Все расходы на 1 кв. метр жилой площади при втором варианте определяются в 30 коп. в месяц или в 3 руб. 60 коп. в год. Высока ли эта норма расходов?

В этом отношении интересно сопоставить эти данные с имеющейся практикой построения бюджета домовладения других городов СССР.

По имеющимся у нас сведениям, ленинградским Жилсоюзом средняя норма расходов определена в 39,26 коп. и это при условии, что там не приняты во внимание расходы на культфонд, амортизацию, участие в акционерных (коммунальный банк) и кооперативных организациях (Жилсоюз). Бюджет бакинского Жилсоюза рассчитан на 38 коп. в месяц на 1 кв. метр. Средняя норма расходов по домовладениям в Ростове определена в 44 коп.

Нормализованный же расходный бюджет домовладений, санкционированный главным управлением коммунального хозяйства, исчислен в среднем на 1 кв. метр жилой площади в 40,5 копеек в месяц.

При сопоставлении норм мы видим значительную их пестроту. И это вполне естественно. Так, у домовладений одних городов будет расход на вывозку снега (около 0,6 коп. в месяц на 1 кв. метр), в других городах этого расхода совершенно нет; размер страховой премии в городе средней тяжести одна, а в городах с преобладающим типом построек из камня, врытых прочно железом,—другой и т. д.

Эти соображения указывают на необходимость регламентации нормализированного расхода бюджета домовладений с учетом особенностей города. Таким образом, узаконенных норм расходов по муниципализированным домовладениям до настоящего времени в Тифлисе не было. Крайне необходимо и своевременно, чтобы Тифлисский исполком, в целях экономного расходования средств муниципализированного жилищного хозяйства и снижения непроизводительных расходов домовладений, установил твердые нормы на содержание, управление и амортизацию муниципализированных домовладений. Начатая Жилсоюзом в этом направлении работа, безусловно, может послужить основным материалом для составления типичного для общей массы домовладений г. Тифлиса нормального расходного бюджета.

Д. Берков.

Смотр начался

«Заря Востока» приступила к проведению смотра колхозов. Сегодня печатаются первые смотровые корреспонденции. Как уже сообщалось, кампания смотра колхозов продлится не менее двух месяцев, должна охватить всю сеть колхозов в ЗСФСР, насчитывающую около 750 организаций, и дать широкое освещение всей практике нашего колхозного строительства.

В организации и проведении смотра колхозов принимают участие все государственные и кооперативные организации, непосредственно связанные с сельским хозяйством, с хозяйственной работой в деревне. Фонд премирования лучших колхозов, образованный из отчислений этих организаций, составляет 70 тысяч рублей — сумму, весьма крупную по теперешнему масштабу колхозного строительства в ЗСФСР, по величине существующих колхозов.

Все это указывает, что руководящие хозяйственные и кооперативные организации придают инициативе «Зари Востока» большое значение и полагают, что смотр колхозов даст существенные результаты для укрепления и дальнейшего развития колхозного движения в деревне.

Общественные смотры различных участков нашего хозяйственного и культурного строительства широко проводятся по всему Советскому Союзу и имеют уже довольно обширный опыт. Как своеобразная форма массовой работы, как пропаганда начал социалистического строительства в их конкретной установке, как метод втягивания масс в непосредственную работу по проверке наших достижений и недостатков, как своеобразная форма широкого общественного воздействия на те или иные явления нашей жизни, как широчайшая организационная основа для развертывания самокритики — общественные смотры целиком себя оправдали.

Вместе с тем надо признать, что в ЗСФСР практика общественных смотров еще очень ограничена, эту форму массовой работы почти не используют ни наша печать, ни отдельные организации.

Смотр колхозов — это первая в ЗСФСР смотровая кампания такого масштаба и значения. Она проводится по всему Закавказью по линии деревни. Значение этой кампании усугубляется еще тем, что она должна широко осветить вопрос о том, как осуществляется та задача партии в деревне, которая на данный период признана XV с'ездом **основной,** — задача об'единения и преобразования мелких индивидуальных крестьянских хозяйств в крупные коллективы.

Приступая к организации и проведению смотра колхозов, мы поставили перед собою чрезвычайно трудную проблему. Необходимая предварительная организационная работа по проведению смотра частью уже проделана, частью заканчивается. Достигнута полная согласованность с центральными руководящими органами низовых деревенских аппаратов — по линии кооперации, системы сел.-хоз. кредита, наркомземов, Закселькомбанка, Закхлопкома, Закводхоза, «Чай-Грузия» и др. Мобилизован весь корреспондентский аппарат редакции, проведена раз'яснительная кампания в самой газете, рассылаются на места, в том числе **каждому колхозу,** отпечатанные на всех местных языках листовки с об'яснением задач смотра, примерной программой, перечислением премий и т. д. Отправлены специальные обращения всем местным крестьянским газетам с указанием, в чем может и должно выражаться их содействие проведению смотра.

К сожалению, приходится отметить, что как раз наши республиканские органы печати до сих пор еще ничего не сделали для популяризации смотра, для раз'яснения своим читательским массам задач смотра колхозов и его значения.

Ясно, конечно, что успех смотра может быть обеспечен только самым энергичным участием в его проведении всех организаций, связанных с деревней, с сельским хозяйством; что успешное разрешение задач, связанных с смотром колхозов, будет определяться в меру того, насколько нам удастся всколыхнуть общественность самой деревни, уездов, вокруг этих задач; насколько широко удастся осветить фактическое содержание колхозного движения и сосредоточить общественное внимание на практических проблемах колхозного строительства.

Смотр колхозов — это смотр авангарда социалистического земледелия, первых ростков укрупненного обобществления земледельческого хозяйства. Представить живую действительность колхозов в ее повседневности, в обстановке обычных хозяйственных забот, дать здоровую критическую оценку этой действительности, выяснить степень влияния ее на окружающие единоличные крестьянские хозяйства, обрисовать условия, в которых возникают, строятся, живут и развиваются или погибают колхозы, вскрыть недочеты, ошибки, извращения партийных директив на фронте коллективизации крестьянского хозяйства — такова не легкая задача непосредственных участников смотра, всех тех, которые будут писать на смотр, будут посылать нам свои корреспонденции и др. материалы, характеризующие тот или иной колхоз.

Необходимо всячески облегчить выполнение этой ответственной работы, необходимо обеспечить обильный приток единоличных и коллективных корреспонденций, отзывов, фактических материалов и т. д. на смотр; необходимо, чтобы каждый селькор, каждый работник, соприкасающийся с колхозом, агроном, инструктор, передовик - крестьянин считали своим общественным долгом написать о колхозе, хотя бы о какой - нибудь стороне или об отдельном факте в его деятельности, а также раз'яснили на местах значение смотра, возбуждая интерес к смотру и внимание к его задачам.

Приступая к проведению смотра колхозов, «Заря Востока» выражает уверенность, что ее инициатива встретит решительную поддержку и что успех смотра будет обеспечен энергичным содействием всей нашей общественности.

Артель „Красный Октябрь"

Артель «Красный Октябрь», Первый посев

Артель «Красный Октябрь» (в сел. Пца, Авлевского тэми, Горийского уезда) организована в августе 1928 г., устав же был зарегистрирован 20-го октября.

В артели об'единено 60 дворов, едоков—240; работоспособных мужчин—60, женщин — 80; подростков — 40, остальные дети. Об'единились преимущественно бедняцко - середняцкие хозяйства. Артель установила вступительный взнос в 1 руб. и паевой — в 10 руб., при чем все взносы собраны натурой.

Об'единенной земли у артели всего 26 гект., из них 20 гектаров самими членами артели выделено в один участок (без помощи землеустроителя).

В распоряжении членов артели имеется еще 174 гект. земли, которые пока находятся в единоличном пользовании членов артели. Земля эта разрезана, но землеустройство пока не проводится вследствие того, что уездный земельный отдел проектирует посевы сахарной свеклы (?).

Члены артели имеют твердое намерение об'единить все свои земли.

На всю площадь артельной земли заключена контрактация. Артель преимущественно сеет пшеницу, затем ячмень, кукурузу. Сахарную свеклу артель будет культивировать по отводимой фондовой земле в размере 30 гектаров и к нахоте этого участка уже приступлено.

Артель имеет один трактор системы «Хольт» стоимостью в 4.500 руб., одну сеялку — 210 руб., триер Гайда—250 руб., 8 плугов — 320 руб., одну кукурузную дробилку — 90 руб.

Рабочий скот пока не об'единен. Имеется рабочий скот, приобретенный на отпущенный артели кредит. Имеется одна общая постройка — склад для с.-х. машин, стоимостью в 350 руб.

От ближайшего уездного центра — Гоми — артель находится на расстоянии 6 верст.

Артель является членом гомского кредитного товарищества и внесла в счет пая 26 руб. В местном ЕПО артель членом не состоит, но в ближайшем будущем предположено это осуществить. Снабжение продуктами первой необходимости происходит частью через местное ЕПО, частью через частника.

Как указывалось выше, артель занимается исключительно посевами пшеницы, затем кукурузы и ячменя. На усадебных землях, которые еще не об'единены, члены артели занимаются огородами и садоводством.

Счетоводство поставлено хорошо—под руководством гомского кредитного т-ва. Артель имеет наемное лицо, которое ведает хозяйственными делами артели, ведет учет и запись работы членов артели, а также все счетоводство.

Труд в артели распределяется по количеству работников, а распределение продуктов будет производиться по количеству затраченного труда и по его качеству.

Тракторист в артели наемный, к нему применяется поощрительный способ оплаты труда (по 2 р. 50 к. с десятины), работает он сезонно.

Баланс артели активный. Кредитов получено всего 6.178 руб., в том числе 750 руб. на рабочий скот (долгосрочный), 1.128 руб. — по контрактации от кред. т-ва, 3.600 руб. — на приобретение трактора (долгосрочный) и 700 руб. — от кред. т-ва на с.-х. машины (краткосрочный).

Озимый посев производился чистосортными и протравленными семенами, при чем на 12 гект. из 20 — рядового посева. Члены артели на своих землях также производят на пробу посевы рядовой и разбросной.

Агрономическую помощь артели оказывает районный агроном Авлевского тэми, который вообще активно руководит работой артели.

Учитывая твердое намерение артели обобществить свои земли (что задерживается исключительно отсутствием землеустройства), а также умелую хозяйственную деятельность артели с самого же начала своего возникновения и считая, что по условиям Грузии артель достаточно насыщена как кредитами, так и семенами, машинами и орудиями, — надо полагать, что у этой артели достаточно крепкое будущее.

К—р.

Коллективное хозяйство „Ленинашен"

В 1928 г., в апреле, в Курдукулинском районе (Армения) в сел. Сардарабад организован с.-х. коллектив под названием «Ленинашен»; вначале в коллективе об'единилось 10 хозяйств с 30 едоками, а теперь число членов колхоза равняется 25 и едоков — 66. Социальный состав колхоза таков: бедняцких хозяйств —16, середняцких — 2, батраков—7; имеется партийцев 6, комсомольцев —14.

Колхозу уже выделено в одном участке 35 гектаров пахотной земли; имеет колхоз 3 лошадей, 1 фуркон, 1 зерноч. сеялку, 1 конный и 5 ручных культиваторов.

В своем районе, где имеется 8 колхозов, «Ленинашен» занимает первое место по организационной и хозяйственной работе, по сознательности своих членов.

Осенью 1928 г. колхоз очистил 150 пуд. зерна — пшеницы. Кроме своих земель колхоз использует 10 гектаров фондовой пашни. По 1 апреля 1928 г. колхозом получено кредитов: краткосрочных — 789 р. 47 к. и долгосрочных — 4.024 р. 80 к., которые использованы на приобретение с.-х. машин и орудий и рабочего скота, а также на постройки. Колхоз им ет сейчас с-х. инвентаря на 1.886 руб. 05 коп., продуктов и материалов—на 1.442 р. 98 к. и на текущих счетах—1.245 р. 66 к.

Главная беда колхоза в том, что он не имеет соответствующего жилого помещения для членов; положение настолько тяжелое, что 12 семейств не имеют совершенно своих жилых помещений и живут вместе с другими членами колхоза; необходимо во что бы то ни стало, чтобы с весны 1929 г. колхоз начал бы строить свой жилой дом, приспособляя все для действительной коллективной жизни.

В «день урожая» колхоз получил 65 руб. премии, как более организованный колхоз в районе.

В 1928 г. посевы колхоза пострадали от градобития; несмотря на это настроение всех членов бодрое и все уверены, что в ближайшее время им удастся коллективными силами поднять свое коллективное хозяйство на должную высоту.

Агроном Усин.

Центральная комиссия

В состав центральной комиссии по проведению смотра колхозов включены следующие т. т.: **Чхенкели,** (председатель), **Тагиев, Сеф, Багиров, Ширванский, Бирюшев, Суган, Керенев, Цагарели, Хасаев, Мкртичьян.**

Премии лучшим колхозам

Премированы будут 23 лучших колхоза в ЗСФСР. Размер премий таков:

1) Первых премий — **одна : 5 тысяч руб.** и, кроме того, **5 тыс. руб.** в виде беспроцентной долгосрочной ссуды.

2) Вторых премий — три: каждая **по 3 тыс. р. и еще по 2 тыс. р.** беспроцентной долгосрочной ссуды.

3) Третьих премий — **пять:** каждая **по 2 тыс. руб.** и **по 1 тыс. р.** беспроцентной долгосрочной ссуды.

4) Четвертых премий — **шесть:** каждая **по 1 тыс. р.** и **по 1 тыс. руб.** беспроцентной долгосрочной ссуды.

5) Пятых премий — **восемь:** каждая **по 2 тыс. руб.** беспроцентной долгосрочной ссуды.

Всего, таким образом, будет выдано **23 премии на общую сумму в 30 тыс. руб. и, кроме того, еще на 38 тыс. руб. беспроцентных долгосрочных (до 10 лет) ссуд.**

Кроме того, каждый премированный колхоз получит библиотечку книг по вопросам колхозного строительства.

Содержание премий (т. е. будут ли они выданы деньгами, или сел.-хоз. орудиями, или иначе) будет определено Центральной Комиссией в зависимости от хозяйственных потребностей премированных колхозов.

Премии за лучшие корреспонденции

Авторам семи лучших корреспонденций о колхозах **будут** также **выданы следующие премии:**

1) Первая премия — **одна, 100 руб.**

2) Вторых премий — **две, по 50 руб. каждая.**

3) Третьих премий — **четыре, по 25 руб. каждая.**

Кроме того, каждый из авторов, получивших премию, будет в течение года получать бесплатно газ. «Заря Востока» с приложениями (собрание сочинений В. И. Ленина).

Премия авторам будут присуждаться **за лучшую корреспонденцию независимо от того, о каком колхозе корреспонденция написана — о хорошем или о плохом.**

О чем и как писать на смотр колхозов

Цель публикуемой примерной программы смотра заключается вовсе не в том, чтобы содержание каждой смотровой корреспонденции охватывало обязательно все пункты этой программы и чтобы описательный и критический материал во всех корреспонденциях располагался по единой схеме, по единому плану. **Программа должна облегчить самый подход к работе по собиранию материала о том или ином колхозе, должна дать ориентировку пишущим на смотр, организовать их внимание, инициативу.**

Пишущий на смотр колхозов проявил бы непонимание задачи, если программу эту расценил бы, как обычную анкету, а все свое участие в смотре свел бы лишь к заполнению этой анкеты ответами.

Надо твердо помнить, что **смотр колхозов есть, прежде всего, смотр ячеек социалистического земледелия,** организуемых деревенской беднотой с середняцкими массами деревни под руководством партии и при всяческой поддержке со стороны государства. Колхозы — путь социалистического преобразования сельского крестьянского хозяйства. Поэтому в смотровых корреспонденциях *необходимо освещать условия,* в которых происходит строительство колхозов. На отдельных примерах необходимо вскрывать всяческие препятствия, которые приходится преодолевать колхозному движению, проявления классовой борьбы в деревне по линии колхозного строительства, происки и противодействия со стороны кулачества, попов и т. д. Необходимо показать классовое лицо самого колхоза, выяснить, кто и как руководит колхозом.

Смотр колхозов — смотр первых островков укрупненного обобществленного земледельческого хозяйства в море окружающих их единоличных крестьянских хозяйств. **Край не важно выявить хозяйственную убедительность данного колхоза перед единоличным крестьянским хозяйством, использование им преимуществ укрупнения и коллективизации, степень влияния на окружающее крестьянство.**

Пишущие на смотр должны стремиться к тому, чтобы в своих корреспонденциях представить живую действительность данного колхоза в ее повседневности, в обстановке обычных хозяйственных забот.

Никакого приукрашивания! Трезвая, критическая оценка этой действительности! **Смотр должен дать картину не только наших достижений на фронте коллективизации крестьянского хозяйства, но и недочетов, ошибок, извращения партийных директив, головотяпства.**

Примерная программа

1) Местонахождение, название и тип колхоза (коммуна, артель, т-во по совместной обработке земли). Когда и кто организовал колхоз.

2) Число членов в колхозе: число семейств и едоков. Из кого колхоз состоит (сколько бедняков, середняков, зажиточных; встречаются ли рабочие, служащие). Состав по полу, возрасту. Текучесть членов колхоза; причины выхода из колхоза.

3) Как управляется колхоз. Кто входит в правление (совет). В чем проявляется деятельность ревизионной комиссии. Часто ли отчитывается перед общим собранием. В каком состоянии счетоводство.

4) Ведет ли колхоз свою работу и строит ли вообще все свое хозяйство по плану. Кто составил этот план.

5) Как организованы в колхозе работы. Как учитывается труд и как оплачивается. Каким порядком распределяются продукты. Применяется ли наемный труд.

6) Земельная площадь колхоза—надельная или фондовая. Всю ли свою надельную землю крестьяне об'единили в колхоз или какую часть ее. Проведено ли землеустройство. Посевная площадь и как она используется.

7) Сел.-хоз. орудия и машины. Как использовывается трактор. Состояние рабочего скота.

8) Как колхоз обрабатывает почву; очищает ли семена, применяет ли удобрения, ведет ли борьбу с засоренностью полей, с вредителями. Введен ли севооборот.

9) Работа колхоза по поднятию техники хозяйства и производительности сел.-хоз. труда. Насколько использованы преимущества укрупненного хозяйства в этом отношении по сравнению с единоличным крестьянским хозяйством.

10) Животноводство в колхозе: уход, кормление, продуктивность скота и т. п. по сравнению с обычным крестьянским.

11) Подсобные отрасли хозяйства—пчеловодство, шелководство, кустарные ремесла и т. д. Имеются ли предприятия по переработке сел.-хоз. продуктов, что они дают колхозу.

12) Жилые и хозяйственные постройки. Общее состояние их и соответствие нуждам колхоза.

13) Сколько получено кредитов — долгосрочных и краткосрочных; использованы ли кредиты по назначению. Какова задолженность колхоза. Имеются ли неделимые капиталы и как идет их накопление.

14) Результаты хозяйственной деятельности. Сколько сел.-хоз. продуктов получает колхоз и какую часть сбывает. Как и через кого колхоз сбывает свою продукцию.

15) Связь колхоза с колхозцентром, с кредитным товариществом в своем районе и с др. кооперативными организациями. Имеется ли кустовое об'единение колхозов, какова его роль.

16) Взаимоотношения с советскими и партийными организациями. Оказывают ли последние поддержку колхозу, агропомощь и т. д. Применяются ли в отношении колхоза льготы (в отношении водоснабжения и др).

17) Какую помощь колхозам оказывают совхозы и опытно - показательные предприятия наркомзема.

18) Связь колхоза с окружающим населением. Помощь колхоза бедноте. Влияние на единоличные крестьянские хозяйства. Происки кулачества, духовенства и др. враждебных элементов в борьбе с колхозным движением.

Бытовой уклад в колхозе. Положение женщин. Культпросветработа. Роль парт'ячейки.

АРКАДИЙ СИТКОВСКИЙ

„Глехта Гаэртианеба"

У ИСТОКОВ ИСТОРИИ

В тысяча девятьсот двадцать третьем году Ладо Читашвили впервые призадумался над своей незавидной жизнью. А когда крестьянин начинает задумываться над жизнью, он, в первую очередь, конечно, думает о своем хозяйстве.

В тот день Ладо был хмур и неприветлив. Он сидел на тахте у окна и мысленно подсчитывал, что он имеет и чего он не имеет. К вечеру Ладо пришел к твердому убеждению, что имеет он совсем немного и это немногое находится в весьма плачевном состоянии. Филоксера пожирала лозы, и виноградинку через несколько лет грозила полная гибель. Одному человеку, да еще не имеющему денег, поднять новый плантаж невозможно. Впереди на дороге его жизни стояло суровое будущее с голодной грыжой на истощенном лице.

Они сидели за небольшим столом...

— Что делать?

Он много раз задавал себе этот вопрос. И всегда убеждался, что он сам не может найти исходящего ответа, решил пойти за советом к соседу, к такому же бедняку, каким был сам. У Бернашвили Ладо застал еще одного сельчанина по фамилии Мгебришвили. Они сидели за небольшим столом и, не торопясь, тянули из маленьких хелада — глиняных кувшинчиков—вино.

— Садись, Ладо.

Ладо присел к столу. Отхлебывая небольшими глотками вино, он рассказал соседям, что привело его к ним.

— Когда стаду грозит волк, стадо всегда собирается в круг,—сказал мудро Бернашвили.—Ты хорошо сделал, что пришел сюда. Мы как раз обсуждаем наши дела. Две головы думают хорошо, а три—еще лучше.

— Я так думаю,—сказал Мгебришвили,—нам нужно помочь друг другу. У нас всех положение одинаковое. Давайте организуемся, тем более, как я слышал, власть в таких случаях помогает.

На завтра они втроем отправились к агроному, побывали в исполкоме и кредитном товариществе.

— Дело хорошее,—говорили им.—Организуйтесь, и мы вам поможем.

Так впервые в селе Мукузани в 1923 г. организовалась сельско-хозяйственная артель «Глехта Гаэртианеба»—крестьянское об'единение. В артель вошло десять хозяйств.

ПЕРВЫЕ ШАГИ

Организоваться все же было легче, чем работать всем сообща. Виноградники и пахотные участки членов артели были разбросаны чуть ли не в тридцати разных местах. Случайно подобранная и предоставленная самой себе артель оказалась малотрудоспособной. Большинство членов слабо разбиралось в перспективах артели. На бывших своих участках они работали во всю, не покладая рук, а на «чужих» участках работали с прохладцей.

— Что будет потом — неизвестно. На всякий случай свой участок надо обработать лучше.

Каждый заочно носил в себе эту мысль, и поэтому работа во всем хозяйстве артели велась не дружно, вяло, плохо. Лень, непонимание общей выгоды дали себя знать в первый же год. Призывы к более сплоченной работе помогали мало.

— Если мне теперь, приходится работать столько же, сколько и и прежде работал, то зачем мне нужна артель?

Неорганизованность земли определила взаимоотношения крестьян. Один другого обвинялся в нежелании работать и стремлении жить за чужой счет. В 1924 г. один член артели ушел сам. Одного исключили. В 192 году исключили еще одного. В 1927 г. исключили уже сразу трех членов. Осталась маленькая группа, которая не хотела сдаваться. За все эти годы вновь принят был только один член. Артель неминуемо распалась бы, да выручило землеустройство, которое было проведено в текущем году. Об'единив землю, удалось об'единить и людей.

Ростки нового хозяйства все же успели пробиться наружу и в тяжелые годы артельной неурядицы. Этими ростками являются 2½ десятины нового виноградника. Новый виноградник, главным образом, и удержал оставшихся членов артели.

«ЭПОХА ВОЗРОЖДЕНИЯ»

С Ладо Читашвили, являющимся председателем артели, мы встретились в конторе кустового об'единения колхозов Велисцихского района. Маленькая черная войлочная шапченка крепко сидела на макушке его головы, вцепившись в курчавую шевелюру. На смутном мужественном лице засверкались, как две горячие капли смолы, глаза.

— Ну, не будем задерживаться, — торопил нас районный агроном тов. Арчил.

Поднив воротники и застегнув пальто на все пуговицы, мы вышли на улицу. С неба падали холодные и тусклые бисеринки дождя. Они падали так беспрерывно, будто кто срезал ножы у ниток, бесконечаемо нанизанных бисером. До Мукузани мы шли молча, изредка перебрасываясь словами.

Мокрые и забрызганные грязью, мы, наконец, забрались в дом артели, перестроенный и переоборудованный из конюшни в столовую и еще в две комнаты, где помещаются, в зависимости от времени дня, то канцелярия артели, то деловой кабинет председателя, то читальня. Общих жилых помещений у артели нет. Каждый живет в своем доме, в котором он жил и до вхождения в колхоз.

— Сначала давайте хозяйство осмотрим, а потом уже поговорим!

Мы опять вышли под дождь. Рядом с бывшей конюшней, вплотную примыкая к дому, находится маранэ — помещение, в земляном полу которого закопаны огромные квеврные кувшины с вином. Артель имеет четыре таких винохранилища, емкостью по 2.500 ведер каждое.

—Лес корчуем,—говорит Ладо

По правую и левую сторону от этого центра вытянулись двумя зелеными полосами, трокутыми желтизной осеннего увядания, виноградники. Колхоз имеет теперь 14 десятин старого виноградника и 3½ дес. молодого.

— Прежде мы из рук выпускались. Участки маленькие: тут полдесятины, там четверть и так вся площадь. В сезонное время, в самый разгар работы, когда дорога каждая минута, мы только и знали, что прыгали с одного участка на другой. Время зря теряли. И уследить за всеми нельзя было. Кто как хотел, так и работал. Теперь все налицо. Видно, кто работает, а кто дурака валяет. Друг друга подтянем и работа спорится. Теперь наша артель, как молодая лоза, наливается соком и тянется вверх. Двадцать два хозяйства при полном землеустройстве —это уже сила.

Об'единенные в две крупные площади виноградники крепко сдружили всех участников колхоза. Это сразу сказалось на производственном плане. После землеустройства был заложен еще один виноградник, площадью в одну десятину. За период нового хозяйственного года артель предполагает заложить еще три десятины виноградника и одну десятину фруктового сада. Подготовка земли уже началась. Напротив дома коричневой горой взгромоздились привезенные и наброшенные пни, обвисающие обрубленными корневищами.

— Лес корчуем,—говорит Ладо. — Видите, какие корни вытаскивать из земли приходиться. После такой работы из артели не побежишь. Такой труд на ветер не бросается. Каждый хочет вкусить плоды рук своих.

Помимо виноградников артель имеет еще и 30 дес. пахотной земли. 10 дес. уже засеяли. 15 дес. будут засевать весной. Имеется американский маточник в полдесятины и такой же площади огород.

О ТОМ, ЧЕГО НЕТ

Когда мы вернулись в дом, вечерняя муть уже заливала маленькие комнаты.

— Ну, выкладывайте, чего у вас нет.

— По виноградной части у нас почти все есть. 17 вермореле́й, сероопылителей—10, секаторы, пресс, 2 перегонных аппарата, бочки, 3 плуга и один культиватор. Вот в последних нехватка есть. Два плуга нам еще нужны и один культиватор. В будущем году обязательно приобретем. А что касается полевых машин, тут у нас слабо. Ничего нет. Ни рядовой сеялки, ни дисковой бороны, ни трактора, ни триера. В этом году семена пропускаем через чужой триер.

С каждым словом товарища Ладо тускнел—и от того, что в комнате становилось темней, и от того, что ему приходилось сообщать такие неприятные сведения.

— Тут без помощи и без внимания нам не обойтись. Рука нужна. Мы на коммуну перейти хотим, а у нас полеводство еще в старом состоянии.

Ни севооборота, ни травосеяния колхоз еще не применял. Все это еще в будущем. Агроному, партийной организации и исполкому необходимо толкать колхоз к переходу на культурную обработку земли, чтобы их желание не оставалось только желанием, а претворялось в живое дело. Практика прошлых лет показала, что члены колхозов на обещания легки, а на дело не всегда.

Сейчас в жизни Мукузанской артели имеется один момент, который может подействовать на нее неблагожелательно. Артель получила три мельницы, которые находятся на ее участке. Колхозники очень довольны. Они даже помышляют заниматься филантропической деятельностью.

— Мы постановили на собрании каждый месяц раздавать беднейшим крестьянам десять пудов муки.

— Сами будете раздавать или через крестком?

— Конечно, сами. Мы этим расположим крестьян к себе.

Крестьяне все же придерживаются другого мнения.

— Дайте нам такое «приданое», мы тоже в колхозы запишемся. Разве она теперь будет работать? На чорта им с землей возиться, когда у них чистый доход с мельниц в день даст восемь-девять пудов муки.

Несомненно, было бы целесообразнее передать мельницы кустовому об'единению колхозов, в состав которого входят одна коммуна, три товарищества по совместной обработке земли и три артели.

Советское Закавказье

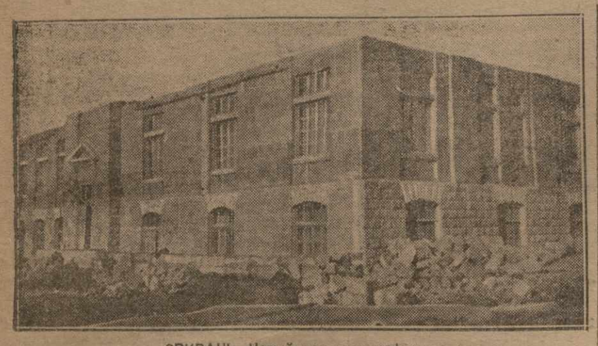

ЭРИВАНЬ. Новый дом полиграфтреста

Постройка батумских нефтеперегонных заводов

Работы на РионГЭС развиваются успешно

Устройство линии электропередачи Ленинакан — Артик

ПОСТРОЙКА БЛИЗИТСЯ К КОНЦУ

БАТУМ, 5-XII. (Наш кор.). — Постройка батумских нефтеперегонных заводов быстро близится к концу. Задерживавшее окончание заводов заграничное оборудование ныне получено полностью. На прошлой неделе на заводскую территорию доставлены последние части арматуры керосиновой батареи, паровые турбины для электрической станции и пр.

Состояние отдельных участков работ Азнефтестроя таково: 49 резервуаров емкостью от 50 до 400 тысяч пудов склепаны. Остается доделать крыши и мелкое оборудование—лестницы и арматуру. 8 резервуаров для приема сырой нефти из нефтепровода на возвышенности Кара-Дере соединены с концом нефтепровода. Остальные товарные резервуары соединяются необходимыми распределительными трубами друг с другом и присоединяются к приемникам керосиновой батареи. Закончить основное сооружение — керосиновую батарею—предположено через два месяца. 13 кубов батареи установлены и обмурованы и начато сращивание их с дефлегматорами, устанавливаемыми на специальной железно-бетонной эстокаде.

Одновременно достраивается временная кочегарка, имеющая 10 паровых котлов. Постройка временной кочегарки была вызвана необходимостью спешного пуска заводов, т. к. не представлялось возможным своевременно достать необходимые постоянные котлы. Для временной же кочегарки были использованы имевшиеся у Азнефти старые котлы. В будущем будет выстроено постоянное котельное отделение, которое даст пар, давлением в 16 атмосфер (временно дает 3-5 атм.). Пар этот, пройдя паротурбины электрической станции и дав 2000 киловатт электрической энергии, далее поступит на заводы. Проект электрической станции разрабатывается в Москве, при чем построена станция должна быть через 100 дней, считая с 1 января 1929 года.

Имеющие важнейшее значение для всех заводских сооружений дренажные работы выполнены. Территория заводов пересечена рядом подземных канав, по которым уходит в море вся подпочвенная вода, погубно влияющая на фундаменты.

Сейчас **строительство озабочено выбором места для постройки домов для 70-75 вахтенных рабочих.** В первую очередь предположено построить 2 трехэтажных дома по 24-30 квартир, баню и прачечную.

По заявлению строителей, нефтеперегонные заводы первой очереди при благоприятной погоде будут пущены в работу месяца через два.

ХОД СТРОИТЕЛЬСТВА

КУТАИС, 5-XII. (Наш кор.). В настоящее время на работах по сооружению РионГЭС в спешном порядке производится установка вспомогательного оборудования. Установкой мощных насосов урегулировано водоснабжение. Приступлено к проделке напорного трубопровода к городскому бассейну. На временной силовой станции пущен в постоянную эксплоатацию второй локомобиль мощностью в 400 лошадиных сил. В механических мастерских добавочно установлены две сверлильные машины. В последние дни начало поступать заграничное оборудование для производства пневматических работ. По окончании установки пневматического оборудования получат широкое применение взрывчатые вещества по проходке тоннеля и в других видах скальных работ.

ЭЛЕКТРОЭНЕРГИЯ НА АРТИК

ЛЕНИНАКАН, 5-XII. (Наш кор.). ВСНХ Армении предложено в срочном порядке начать работы по устройству линии электропередачи из Ленинакана на Артик. Артик будет снабжаться электроэнергией с вновь открытой гидро-станции имени С. Орджоникидзе. ВСНХ Армении уже составлен план линии электропередачи, а также смета. Соответствующие средства на это уже ассигнованы. Начата сдача заказов на необходимые для линии электропередачи материалы. Все работы будут вестись таким образом, чтобы к весне все каменоломни артикского туфа получили электрическую энергию.

ЖИЛИЩНАЯ КООПЕРАЦИЯ

ГЯНДЖА, 5-XII. (Наш кор.). Жилищно - кооперативное строительство как в самом городе, так и на ст. Гянджа до сего времени не имело твердого руководства; стихийно возникавшие жилищные кооперативы в большинстве числились только на бумаге, ограничиваясь выискиванием вступительных взносов. Этому ненормальному положению Азжилстройкооперация решила положить конец. В настоящее время ею **предпринято обследование стихийно возникших жилищных кооперативов,** проводится регистрация новых, а главное — под жилищную кооперацию Гянджи подводится материальная база в виде ассигнования на новое строительство 135 тыс. рублей. Эта сумма будет отпущена Азжилстройкооперацией Гянджи в 1928-1929 году помимо обычных банковских кредитов, выдаваемых в установленном порядке.

КОНКУРС ПРОИЗВОДСТВЕННЫХ СОВЕЩАНИЙ

БАКУ, 5-XII. (Закгаг). — Началась подготовка к всесоюзному смотру-конкурсу производственных совещаний, **об'явленному газетой «Правда».** Для руководства подготовкой при АСНС создана комиссия из представителей крупных хозорганов, РКИ, профсоюзов и местных газет. Азербайджанский совпроф совместно с местными газетами, об'являет **общебакинский конкурс производственных совещаний,** который выявит лучшее производственное совещание для участия во всесоюзном смотре. Для премирования лучших производственных совещаний выделено 5.000 руб. Организуются заводские смотры производственных совещаний. Активное участие в проведении смотра примет рабкория.

Всесоюзная конференция по вопросам субтропиков

(По телефону от нашего батумского корреспондента)

ДОКЛАД ПРОФ. ТИМОФЕЕВА

БАТУМ, 5-XII. Утреннее заседание конференции 4 декабря было посвящено докладу **проф. Тимофеева** о сельском хозяйстве влажных субтропических районов Грузии, перспективах его развития и мероприятиях, необходимых для его реконструкции.

План развития чайного дела с вовлечением в него 50.000 крестьянских хозяйств заставляет форсировать вопрос о реконструкции сельского хозяйства, наметить новые организационные формы на базе индустриализации и интенсификации, направленных к использованию запасов труда населения, увеличению деятельности и развитию сел.-хоз. кооперации, колхозов и совхозов.

Намечая пути реконструкции, необходимо учесть современную структуру сельского хозяйства и увязать полные его отрасли товарными отраслями, имеющими в настоящее время крупное значение в экономике Грузии. При этом нужно иметь в виду, что основные субтропические культуры—чай и цитрусовые—должны быть приурочены к хумистой полосе, кукуруза должна сеяться на наносных почвах долин, увлекаясь здесь с мелким животноводством, и т. д. Здесь возможны также огородничество, садоводство, внедрение бамбука, новозеландского льна, рами и др. Осуществление работы увеличат полезную площадь для этих культур.

Указывая, в частности, на отдельные культуры, могущие произрастать в тех или иных местах побережья без ущерба для общей экономики побережья, проф. Тимофеев изметила следующие типы крестьянского хозяйства: хозяйства с основными субтропическими культурами (чай, мандарины) в хумистой полосе с подсобным шелководством, садоводством и полевыми культурами, обеспечивающими содержание молочного скота; хозяйства, производящие высокосортные табаки, быть может, с подсобною культурой мандаринов; хозяйства с преобладающим значением мелких отраслей животноводства; хозяйства пригородных и транзитных районов с огородничеством и полевыми культурами для содержания молочного скота и пищевостола и отчасти садоводством; хозяйства предгорной полосы, связанные с использованием летних пастбищ с преобладанием молочного хозяйства.

Намечая целый ряд мероприятий в осуществлению этих типов хозяйств, проф. Тимофеев считает необходимым разработку плана рациональной организации агрономической помощи населению побережья. При этом должны быть предусмотрены и мероприятия по снабжению населения, в первую очередь, колхозов, сел.-хоз. машинами и орудиями, семенами и посадочным и племенным материалом, а также удобрениями. Кроме того, должен быть организован кадр работников для технической и организационной помощи населению (инструктора-агрономы и счетоводы). Для отдельных районов должны быть установлены нормы и формы кредитования, выяснена возможность привлечения через контрактацию сельского хозяйства средств заинтересованных организаций и усиленно кредитование бедняцких хозяйств. Соответствующие районы должны обеспечиваться хлебом и т. п.

Вечером 4 декабря доклад представителя Грузводхоза тов. **Асатиани** — «Освоение Колхидской низменности и его перспективы».

Колхозное строительство

ШЕФСТВО РАБОЧИХ

БАКУ, 5-XII. (Закгаг). — Бакшефсовет заключено с Асколхозцентром соглашение о том, чтобы к каждому из имеющихся в ведении колхозцентра 300 с лишним колхозов каждой ячейкой шефобщества было прикреплено по одному рабочему. Рабочие будут проводить ликвидацию неграмотности среди членов колхозов. Ячейки шефобщества приступают к подготовке квалифицированных рабочих (механиков, слесарей, трактористов) для переброски их в колхозы.

НЕТ РУКОВОДСТВА

АХАЛКАЛАКИ-ДЖ., 5-XII. (Наш кор). В селах Аластара, Хандо, Самсары, Агани, Баралети, Баралетского района, организованы коллективные хозяйства. К сожалению, они не имеют никакого руководства. На весь район по организации колхозов работает только один орган. Культурные силы деревни не втянуты в колхозную работу. В Баралети состоялось несколько собраний, но докладчики не были подготовлены и крестьяне не получили точных ответов на свои вопросы по организации коллективных хозяйств.

К перевыборам советов

Подготовка на местах

Председсовета — белогвардейский офицер

В АДЖАРИСТАНЕ

БАТУМ, 4-XII. (Наш кор.). Подготовительная работа по проведению кампании перевыборов советов началась с первого декабря. План проведения перешел избирателей по Аджаристану уже разработан. Весь Аджаристан будет разбит на его избирательных пунктов. Для руководства всей работой по проведению кампании выбрана центральная избирательная комиссия. Весь город будет разбит на четыре района, по которым будут выделены особые районные избирательные комиссии.

Члены районных комиссий будут распределены по участкам и пунктам для руководства по проведению переписи. Перепись по профорганизациям будет проведена по принципу предприятий и учреждений. Союз самтруд, безработные и члены союзов будут переписаны при бирже труда.

Для проведения переписи и непосредственного руководства на местах выделяются особые технические комиссии. По уездам будут проведены совещания уездных работников, совещания бедняков и батраков групп, где будут выставлены вопросы об участии масс в перевыборах советов, а также разъяснения избирательной инструкции.

Отчетная кампания будет проведена в течение января. Перевыборы советов по Аджаристану предположено закончить к маю.

В НАГОРНОМ КАРАБАХЕ

СТЕПАНАКЕРТ, 4-XII. (Наш кор.). При орготделе ЦИК организован семинарий районных работников по инструктированию и подготовке к перевыборам советов. Во всех районах открываются краткосрочные семинарии для сельского актива.

В районах происходят расширенные пленумы районных исполкомов, посвященные подготовке к перевыборам и намечению председателей сельских избирательных комиссий.

При центральной избирательной комиссии организована агитподкомиссия. Подготовляется к изданию популярная брошюра по вопросам отчетно - перевыборной кампании. В брошюру помещен отчет правительства АОНК для широкого ознакомления крестьянства с работой ЦИК АОНК.

Все комиссариаты Нагорного Карабаха представляют в центральную избирательную комиссию на утверждение планы своего участия в отчетно-перевыборной кампании.

ИЗБИРАТЕЛЬНЫЕ КОМИССИИ

СТЕПАНАКЕРТ, 4-XII. (Соб. корр.). Члены центральной избирательной комиссии АОНК выехали в районы для проверки и руководства выборами сельских избирательных комиссий. Обком АКП (б) направил в села и районы мобилизованный актив для проведения выборов сельских избирательных комиссий.

Состав сельских избирательных комиссий предварительно обсуждается на группах бедноты, собраниях батраков, женских предсельских собраниях и др.

ПОДГОТОВКА В СТЕПАНАКЕРТЕ

СТЕПАНАКЕРТ, 4-XII. (Наш кор.). На расширенном пленуме степанакертского горсовета разработан план проведения отчетно - перевыборной кампании в городе. Избрана городская избирательная комиссия, куда вошли представители бедняцкого, работница шелкомотальной фабрики, союзов и проч. Приступлено к составлению списка лишенных голоса.

СОВЕЩАНИЕ ПРИ ЦИК АБХАЗИИ

СУХУМ, 4-XII. (Наш кор.) — Созванное при орготделе ЦИК Абхазии совещание по вопросам перевыборов советов выработало ряд мероприятий, направленных к устранению ненормальностей, имевших место в прошлой кампании, которые сводились к неправильному толкованию некоторыми избирательными комиссиями инструкций, вследствие чего нередко бедняки и батраки не втягивались в кампанию, а кулаки и лишенные избирательных прав получали право голоса.

Не меньшим дефектом являлся вопрос с несвоевременной рассылкой избирательных повесток и проведение отчетных собраний не в селениях, по избирательным участкам, а при сельсоветах, что вызывало недостаточную посещаемость этих собраний.

Основным недочетом в работе сухумского горсовета является слабое ограбочение его состава: рабочие в совете составляют лишь 35 проц.

В КАЗАХСКОМ УЕЗДЕ

КАЗАХ, 4-XII. (Наш кор.). — По всему уезду проводятся лекциумы дайра-исполкомов с участием деревенского актива. Деревенский и дайра актив проходят десятидневные курсы-семинарии по изучению и советской линии. Такие-же семинарии с 5 до 8 декабря будут организованы для членов сельских избирательных комиссий. Комиссии заочно уже сконструированы. На собраниях сельских ячеек прорабатывают вопрос о перевыборах советов. Этот же вопрос прорабатывается на специально созванных собраниях бедноты и батраков батрацкого актива. 20 ответственных работников прикреплены на время кампании к дайра. В Казахатском дайра (пятигорная полоса) перевыборы советов начнутся 5 декабря. Для проведения кампании выехали 5 ответственных работников уезда.

ДАЙРА-АКТИВ НА ПЕРЕВЫБОРАХ

БАШНОРАШЕН, 4-XII. (Наш кор.). Для проведения подготовительной кампании в Баннорашенском дайра ячейка мобилизовала и направила в села нескольких партийцев.

ПРЕДСЕЛЬСОВЕТА — БЕЛОГВАРДЕЙСКИЙ ОФИЦЕР

СТЕПАНАКЕРТ, 4-XII. (Закгаг). — Прокуратурой АОНК произведено обследование ряда сельсоветов Хаченского района. Установлены административный произвол и превышение власти некоторыми сельсоветами. **Председатель хиндиристанского сельсовета** защищал интересы кулаков, **брал взятки и производил незаконные аресты. В сел. Кишлан-кенд предсельсовета оказался бывший белогвардейский офицер.** Оба председателя сняты с работы. По совершенным недочетам даны практические указания.

ВЫЗОВ НА СОРЕВНОВАНИЕ

БАКУ, 5-XII, (Закгаг) — Пленум исполкома Баксовета принял предложение рабочих центральной механической мастерской отдела бурения Азнефти о вызове харьковского горсовета на соревнование в проведении перевыборной кампании советов.

Культурный поход

Ленин — в массы

Радио-университет в Баку

РЕШЕНИЕ КУЛЬТОСВЕЩАНИЯ ПРОФСОЮЗОВ АЗЕРБАЙДЖАНА

БАКУ, 4-XII. (Наш кор.). Состоявшееся 1 декабря культсовещание ЦП союзов приняло следующее постановление о подписке на «Зарю Востока».

«Сочинения В. И. Ленина являются основным пособием для политико - воспитательной, культурно - просветительной и самообразовательной работы членов профсоюзов. Культсовещание ЦП союзов Азербайджана предлагает всем профсоюзным организациям в АССР взяться за широкое распространение сочинений Ленина среди профсоюзных масс путем сбора подписки на краевую газету «Заря Востока», дающую сочинения Ленина в виде приложения».

РАБОЧИЙ РАДИО - УНИВЕРСИТЕТ В БАКУ

БАКУ, 4-XII. (Наш кор.). 1 декабря одновременно с московским, начал работу бакинский рабочий радиоуниверситет. Это начинание, впервые применяемое в СССР, имеет полную дать возможность рабочему в свободное время слушать по радио лекции квалифицированных лекторов. В качестве лекторов приглашены видные профессора и преподаватели местных высших учебных заведений. Лекции читаются по следующим предметам: политической экономии, историческому материализму, родному языку, истории ВКП (б) и биологии. Каждая лекция читается на русском и тюркском языках. Первая лекция по политической экономии и по тюркскому языку была прочитана 1-го декабря.

УНИФИЦИРОВАННЫЙ ТЮРКСКИЙ АЛФАВИТ

БАКУ, 5-XII. (Закгаг). — Член всесоюзного комитета по проведению нового тюркского алфавита **проф. Чобан-заде** в беседе с сотрудником Закгата сообщил:

— Всесоюзным комитетом только что закончена крупная научная работа по унификации нового тюркского алфавита. Новый унифицированный алфавит составлен на основании учета всех фонетических особенностей языков 30-ти народностей тюрко-татарской, иранской и эфетической ветвей.

Работа эта проводилась в течение двух лет особым научным совещанием, в состав которого входили представители Академии наук СССР, центральных ученых учреждений Союза, а также представители культурных учреждений всех заинтересованных областей и республик.

Унифицированный алфавит, принятый в отношении 20-ти народностей еще полтора года тому назад, в настоящее время охватывает письменность десяти новых народностей. Создание нового унифицированного алфавита имеет крупное политическое и культурное значение, устанавливая единое начертание для народностей, до сих пор разделенных стеной взаимного непонимания.

Открывающийся 15 декабря в Казани пленум должен будет окончательно утвердить научно - разработанный проект унифицированного алфавита, после чего он будет проведен в жизнь у тех народов, которые им еще не пользуются.

Аджарские женщины снимают чадру

БАТУМ, 5-XII, (Наш кор.). В беседе с нашим корреспондентом председатель ЦИК Аджаристана тов. **Сурманидзе** сообщил:

— Кампания «война — чадре» началась в Кулинском уезде, где на аджарский митинг прибыло 170 аджарок. Среди них были такие, которые никогда до этого не бывали не только в Батуме, но даже и в уездном центре Хуло. **В Хуло чадру сняли 126 женщин.** Успешно прошла кампания и в других уездах. Значительное количество аджарок—250 чел.—явилось без чадры на митинг в Кобулетском уезде. Беспартийное крестьянство с исключительным вниманием относится к снятию чадры и в некоторых случаях проявляет даже большую активность, чем партийцы. Отмечены случаи, когда некоторые партийцы противодействовали снятию чадры своими женами и сестрами.

Предварительные итоги можно считать удовлетворительными. Почти ежедневно поступают сообщения, что то в одном, то в другом уезде та или иная аджарка распростилась с чадрой. Сбрасывают чадру преимущественно молодые женщины.

Перевыборы в советы также будут в полной мере использованы для борьбы с чадрой, и надо надеяться, что настанет час, когда чадра будет совершенно изгнана из Аджаристана, чему будет способствовать также соответствующий декрет, изданно которого предположено в апреле 1929 г.

Что касается упразднения папахи, то вопрос этот для Аджаристана совершенно нов и ничего в этом отношении пока не сделано, за исключением того, что **совершенно запрещено ношение папахи сотрудникам милиции, как города, так и уезда.**

По краю

◆◆ В **Башкорашенском** дайра заканчивается сбор клопка.

◆◆ В **Батуме** на-дних состоялся праздник «Дня урожая»; роздано 9 премий образцовым крестьянским хозяйствам.

◆◆ В сел. Сатха **Ахалкалакского** уезда заканчивается постройка склада прокатно - зерноочистительного пункта.

◆◆ При агрономических пунктах и совхозах **Аджаристана** организуются курсы для крестьян по вопросам разведения субтропических и других ценных технических культур.

◆◆ Тюркская газета **«Коммунист»** об'явила конкурс на **лучшую стенную газету,** участвующую в перевыборной кампании советов. В конкурсе примет участие до 18.000 стенных сельских газет.

◆◆ В **Гяндже** организован стрелковый кружок из женщин-тюрчанок.

◆◆ В главных мастерских **Каспара** (Баку) открыт новый кузнечный цех, оборудованный усовершенствованными приборами.

◆◆ В **Кобулети** в 1929 г. предполагается выстроить кирпично - черепичный завод.

◆◆ По **Крымско - Кавказской** линии вводится с 7 декабря новое расписание движения пароходов.

◆◆ В **Баку** 3 декабря открылся десятый съезд железнодорожников Азербайджанского участка.

ПАРТИЙНЫЕ КОНФЕРЕНЦИИ

115 вопросов

На 10-й **Казахской** партконференции с отчетом укома выступил тов. Зейналов.

— Кулачество особой активности не проявляет, но местами бывают отдельные выступления кулаков и попытка вмешательства в общественную жизнь сел. Имелись случаи покушения на батраков со стороны кулаков, на что сельсоветы не обращали достаточного внимания.

В уезде закончено землераспределение по 66 селам, остаются нераспределенными 77 сел. Работа по изъятию излишка земельных участков у кулацких элементов и у лиц, не связанных с сельским хозяйством, развертывается слабо. Слаба нагрузка тракторов. Колхозов в уезде насчитывается 11, машинных товариществ — 5. Руководство колхозами улучшилось в смысле подбора руководящих работников и инструктирования их, оздоровления социального состава колхозов, увеличения посевной площади, поднятия урожайности. Основной недостаток в этой области заключается в том, что кредитные товарищества и партячейки на местах уделяют очень мало внимания колхозам.

Казахская организация состоит из 57 ячеек и 3 кандидатских групп; всего в организации 829 чел., из них рабочих и батраков — 122. Укомом усиленно занимался инструктированием партийных работников на местах; практиковался вызов секретарей ячеек и дайрапарткомов в уком для докладов, установлена связь даже с самыми отдаленными районами вплоть до Кара-Мурада, обследовано 70 проц. всех ячеек.

Недостатками работы являются: слабая предварительная подготовка сбора сел.-хоз. налога, посевной кампании, хлебозаготовок, недостаточное внимание ячеек к политике сельского хозяйства, к вопросам благоустройства села, к ликвидации неграмотности, к массовой работе. В работе с беднотой имеется значительный сдвиг; немало ячеек созывают систематически собрания бедноты, обсуждая и прорабатывая на них все основные вопросы из деревенской жизни до вынесения их на общий сход. Все-таки, в целом, беднота слабо принимает участие в работе бедняцких собраний, при чем батраки вовсе отсутствуют, участие партийцев и комсомольцев ничтожно. Экономическое обследование помощи бедноте выяснило, что в этой области на местах большие искажения классовой линии партии; за счет фонда бедняков кооперировано значительное число середняков (так, из всей массы крестьянства, кооперированного дзегамским кооперативом за счет фонда бедняков, бедняки составляют только 34 проц.).

В уезде открыто 110 школ 1-й ступени, но школа 2-й ступени только одна, две школы крестьянской молодежи и один педтехникум. В прошлом году было организовано 82 ликпункта с общим охватом 1.536 чел., в нынешнем году — 105 ликпунктов с охватом 3.150 чел. Проведен для руководов семинарий по методике для организованного руководства имеющимися 165 политкружками и школами.

Учительство в последнее время [illegible] заинтересованность общественной работой и принимает участие в общественной жизни. 36 проц. займа индустриализации по нашему уезду реализовано среди учительства.

Улучшившееся руководство работой профсоюзов, вызвало установление живой связи союза землес с батрацкой массой.

Отчет укома очень заинтересовал конференцию. По отчету задано 115 вопросов, в прениях записалось 36 чел.

Алабеков, Вердиев.

VIII Ахалкалакская партконференция

ТОВ. АНАИДА ЕСАЯН—СЕКРЕТАРЬ АХАЛКАЛАКСКОГО УКОМА

После пятидневной работы закрылась VIII **Ахалкалакская** уездная партконференция, на которой присутствовали 97 делегатов с решающим голосом.

В прениях по отчету укома выказался 51 делегат, которые, наряду с достижениями в работе укома, отмечали и ряд дефектов. В принятой резолюции новому составу укома поручено:

взять курс на еще большее вовлечение в партию батраков и бедняков; наладить учетно-информационную работу, заострив внимание на подготовке к выдвижению батраков и бедняков; подготовить организацию краткосрочных курсов для секретарей сельских ячеек и кандидатских групп; расширить сеть существующих политшкол и антирелигиозных кружков; принять меры к поднятию работы профорганизаций, в частности работы союза землес; усилить руководство кресткомами, в особенности сельскими; оживить работу советов и существующих при томсоветах секций путем усиления массовой работы среди батраков, групп бедноты и делегатских собраний; провести подготовительную работу среди групп бедноты и батрачества к предстоящим перевыборам советов; обратить серьезное внимание на качественную постановку работы в школах, одновременно расширяя школьную сеть.

Ответственным секретарем укома избрана тов. **Анаида Есаян.**

Тов. Анаида Есаян родилась в 1891 г. В партию вступила в 1913 г. Начиная с 1913 г. ведет активную партийную работу. Февральская революция застала ее в Тифлисе. После установления советской власти в Грузии она работала инструктором по работе среди

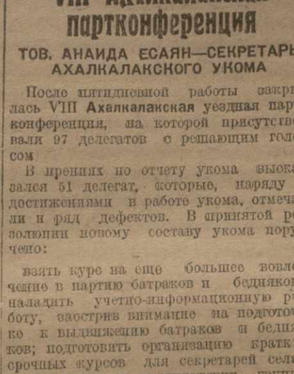

женщин в 3-ем райкоме тифл. организации. С 1922 г. по 1926 г. работает в качестве зав. орг. райкома им. 26. В сентябре 1926 г. т. Есаян переводится на работу в ОРК ЦК КП (б) Г в качестве инструктора.

Тов. Есаян является одним из организаторов союза швейников в Тифлисе.

Она—член президиума ЦКК КП (б) Грузии, член Закавказской краевой контрольной комиссии ВКП (б), кандидат Груз. ЦИК, член тифлисского совета.

В настоящее время тов. Есаян избрана секретарем Ахалкалакского уездного комитета партии.

Развертывающиеся партийные конференции дают решительный отпор попыткам пересмотреть генеральную линию партии, задержать развитие тяжелой индустрии, задержать развитие колхозного и совхозного строительства

Секретарем Ахалкалакского укома партии впервые в Грузии избрана женщина—т. Анаида Есаян

11-я партконференция Городского района

(Тифлис)

ОТЧЕТ О РАБОТЕ ГОРОДСКОГО РАЙКОМА

На 4-ом заседании партконференции с отчетом о работе горрайкома ТО КП (б) Г выступил т. **Л. Морчиладзе.**

— Состояние партийной организации до XV с'езда партии, — сказал докладчик, —характеризовалось продолжающейся борьбой с бывшей троцкистской оппозицией. После 15 с'езда, на основе его решений, организация вела систематическую идеологическую борьбу. В последнее время, в связи с борьбой против правой опасности, оппозиционные элементы делали попытки вновь оживить свою работу (литография, рабфак). Со стороны отдельных элементов районной организации тенденции правого уклона, несомненно, имеются. Это сказывается в невнимательном отношении отдельных коммунистов к директивам партии о самокритике, о борьбе с бюрократизмом. В наших условиях тенденция правого уклона неминуемо сочетается с ростом национализма, шовинизма; такие отдельные явления наблюдаются в ячейках госунта, ГПП, Закнаркомфина. Хотя имеющиеся тенденции и являются неоформленными и в отдельных случаях неосознанными, все же они заслуживают своевременного и должного осуждения и отпора со стороны партийной организации.

Имеется и наличие примиренческих настроений: отдельные коммунисты относятся с недостаточной принципиальностью и решительностью к борьбе против уклонений от линии партии (ячейки исполкома. Резинотреста, литографии, горбанка).

В этом году через временные контрольные комиссии проводились массовые кампании проверки калькуляции себестоимости, роста производительности труда и состояния производства. В результате проверки выяснено, что снижение себестоимости имеется только по мебельной фабрике и по картонажному производству. По табачному производству себестоимость повысилась с 4-х до 11 проц., по кирпичному—на 3 проц., по полиграфпромышленности — от 5 до 20 проц. В области производительности труда не выполнены директивы по полиграф. предприятиям и кирпичным заводам; по другим предприятиям производительность труда дает рост, в частности по мебельной фабрике—68 проц., по «Тамасе»—34 проц. В результате кампании по переизбранию колдоговоров мы имеем повышение фондов заработной платы по отдельным союзам. Работа производственных совещаний улучшилась.

Все еще необходима большая работа по оздоровлению личного состава советско - хозяйственного аппарата и по борьбе с бюрократическими извращениями в нем.

За прошедший год выдвинуто в советский аппарат 34 рабочих, всего за два года выдвинуто 65 чел. При медленности общего темпа выдвижения особенно слабо было выдвижение на хозяйственную и кооперативную работу. В составе выдвинутых беспартийных нет, мало крестьян (3 чел.). Работа по выдвижению продолжает встречать кое-где противодействие аппарата (Закнаркомфин, Автопромторг). Участие профсоюзов в работе по выдвижению было недостаточно.

Директива партии о 20 проц. сокращении административно-хозяйственных расходов и, в частности, по удешевлению аппарата не выполнена. Заметен рост активности рабочих и служащих в работе добровольных обществ. В 1927 году добровольные общества насчитывали 21.531 чел., а в 1928 г.—29.641 чел.

Организация сети партпросвещения в этом году протекает в плановом порядке. На 1 октября уже организовано 30 единых политшкол. Политшколами охвачено всего 750 человек. Посещаемость их доходит в среднем до 90 проц. Все политшколы обеспечены соответствующими помещениями. Только отсутствие учебников в этом году определенно сказывается на ходе занятий. Тщательно подобран кадр руководителей. Значительно увеличилась рабочая прослойка. Руководство РК деревенскими ячейками нужно считать слабым: обслуживание деревенских ячеек сводилось только с проведением отдельных кампаний. Работа среди женщин все еще не имеет необходимого удельного веса в общей системе партийной работы района.

В содокладе **о работе горрайкома ЛКСМ т. Чубунидзе** отметил количественный рост комсомольской организации горрайона (с 5.123 чел. до 6.571 чел.) и качественное улучшение ее. За последний год рабочих принято 59,6 проц. По мере роста комсомольской организации растут и кадры комсомольского актива. Районный комитет проделал значительную работу по улучшению материального положения молодежи. Зарплата значительно подтянулась.

Наряду с достижениями в работе комсомольской организации обнаружен целый ряд болезненных явлений: слабость комсомольской дисциплины, нарушение комсомольцами производственной дисциплины, бытовые болезненные явления (пьянство, хулиганство и др.), при чем борьба с болезненными бытовыми явлениями в работе комсомольской организации не занимала должного места.

Несмотря на количественный рост пионерорганизации (пионеров в прошлом году было 1.832 чел., стало 2.132 чел., октябрят было 887, стало 1.126), необходимо отметить неудовлетворительное качество постановки воспитательной работы в виду отсутствия материальных средств и слабости партийно - комсомольского руководства.

Вчера на вечернем заседании партконференции в открывшихся прениях по отчету горрайкома КП (б) Грузии и содокладу РК ЛКСМ и ревизионной комиссии успело высказаться 13 чел. В виду позднего времени прения перенесены на следующее заседание, которое состоится сегодня в 6 час. вечера.

Поправка: В № 280 «З. В.», в заметке «Прием в комвузы ЗСФСР», заголовок нужно читать: **«Прием в комвузы РСФСР».**

Правила приема в Закавказский коммунистический университет им. 26 на 1929-30 уч. год

Закавказский коммунистический университет имени 26 является высшей партийной школой и ставит своей задачей подготовку для Закавказья квалифицированных работников на основные отрасли партийной и общественной работы.

Срок обучения в университете четырехгодичный.

В коммунистический университет имени 26 принимаются товарищи, удовлетворяющие следующим условиям:

а) производственный стаж физического труда в промышленности или сельском хозяйстве не менее 3-х лет;

б) партийный стаж не менее 3-х лет;

в) для комсомольцев, принимаемых в размере 15 проц. общего количества поступающих, устанавливается 4-годичный комсомольский стаж. Комсомольцы, не являющиеся одновременно членами или кандидатами ВКП (б), принимаются исключительно из числа рабочих и батраков;

г) не менее 3-летней активной партийно - общественной (для комсомольцев — комсомольской) работы;

Примечание: Представителям наиболее отсталых национальных меньшинств при прочих равных условиях может быть снижен партийный и общественный стаж до 2-х лет.

д) возраст от 20-ти до 32-х лет;

е) при наличии перечисленных условий преимущество отдается участникам гражданской войны и служившим в рядах Красной армии.

Окончившие школу 2-ой ступени соцвоса или аналогичные учебные заведения (среднее образование) в университет не принимаются. Окончившие совшкуп школу 2-ой ступени или лишенные рабфаки могут быть приняты лишь после годичной практической работы.

Поступающие в университет товарищи должны быть хорошо грамотны на родном и русском языках, уметь письменно излагать свои мысли, производить арифметические действия над целыми числами и дробями (простыми и десятичными), а также быть знакомыми с началами физической и политической географии и ориентироваться в географической карте.

От поступающих требуется уменье ориентироваться в текущих политических событиях, правильное понимание решений партийных с'ездов и конференций, в особенности XV конференции, XIV и XV с'ездов и последних пленумов ЦК ВКП (б) и ЗКК ВКП (б), знание основных сведений по истории ВКП (б), по политэкономии и истории классовой борьбы в об'еме С. П. Ш. 2-й ступени.

Примечание: Подробная программа и литература для поступающих указаны в брошюре «Как поступить в Зак. ком. университет», которая будет разослана университетом всем допущенным к приемным испытаниям.

Неудовлетворяющие этим требованиям приниматься никоим образом не будут.

Откомандированные из ЗКУ по разным причинам в разное время, а также непринятые в предыдущие созывы могут быть командированы только в том случае, если они удовлетворяют требованиям настоящего циркуляра.

Страдающие заразными (в том числе венерическими) болезнями, неврастенией в клинической форме, туберкулезом и хроническими желудочно-кишечными заболеваниями и вообще физически слабые в коммунистический университет имени 26 не принимаются.

Примечание: Инвалидность сама по себе в формах, не мешающих умственной работе, не может служить препятствием для поступления в университет.

Все партийные организации, командирующие студентов, должны с максимальной серьезностью отнестись к выбору направляемых в университет.

Для предварительной проверки командируемых в ЗКУ при республиканских ЦК создаются отборочные комиссии под председательством завагитпропа, в составе ответственных представителей орготдела и ОРК ЦК ВКП (б), представителя ЦК ЛКСМ, а также совпрофа республики. Комиссия производит проверку общеобразовательной и политической подготовки командируемых в университет, а также организует медицинский осмотр.

Примечание: Медосмотр производится под углом зрения отбора наиболее здорового, работоспособного состава, могущего выдержать в течение 4-х лет учебы значительную нагрузку академической и партийной работы.

Правление ЗКУ сохраняет за собой право посылки в отборочные комиссии своих представителей.

Работа отборочных комиссий на местах должна быть окончена не позднее 15 января 1929 года.

Все отобранные кандидаты должны заполнить рассылаемую анкету и собственноручно написать свою биографию.

Отборочные комиссии высылают в ЗКУ к 1 января список намеченных к командированию и следующие документы:

1) анкету, заверенную отборочной комиссией.

2) автобиографию,

3) справку о состоянии здоровья,

4) отзыв о последней общественно-партийной работе командируемого,

5) расписку в том, что ему известны условия приема,

6) заключение отборочной комиссии.

По ознакомлении с анкетами и автобиографиями университет известит соответствующие парторганизации, кто из товарищей является допущенным к мандатной комиссии и испытаниям на поступление в университет.

Начиная с 15 января 1929 г. по 1 августа 1929 г. утвержденные местными парторганизациями и допущенные мандатной комиссией университета к приемным испытаниям кандидаты подготовляются для поступления в университет по общественно-политическим и общеобразовательным дисциплинам через отделение заочной подготовки при ЗКУ. Подготовка проводится по программам и заданиям, рассылаемым всем кандидатам.

Командирующие организации должны:

а) принять на свой счет дорожные расходы (оплата проезда, обязательно в оба конца, и суточные), при чем на обороте командировочных документов указывается расчет и сумма выданных денег;

б) принять на себя заботу об остающейся семье командируемого, сохранить за ним квартиру на месте;

в) оказать всяческое содействие в подготовке (так, например, в разгрузке от общественной и партийной работы), а с 15 июля предоставить месячный отпуск с сохранением содержания для отдыха и окончательной подготовки (основание — постановление НКТ от 18 июня 1927 г. № 182).

Приезжающий в ЗКУ обязан представить командировочное удостоверение, личное дело или учетно - партийную карточку и учетно - воинский билет или иной документ, удостоверяющий отношение к воинской повинности. Товарищи, не представившие означенных документов, приниматься не будут.

Командированные товарищи проходят в ЗКУ врачебную комиссию, мандатную комиссию и приемные испытания.

Неудовлетворяющие перечисленным требованиям будут возвращаться университетом обратно. При этом никаких расходов на обратную отправку непринятых товарищей университет на себя не берет.

Все партийные организации, командирующие студентов, должны с максимальной серьезностью отнестись к выбору направляемых в университет.

Прием и испытания в ЗКУ будут производиться с 1 по 10 сентября.

Командирующие организации должны заботиться о присылке товарищей в ЗКУ не позднее 5 сентября.

Приехавшие после 5 сентября приниматься не будут.

В ЗКУ студенты удовлетворяются, по установленным для комвуза нормам, стипендией, общежитием, питанием, учебными пособиями, письменными принадлежностями и пр.

Университет не принимает на себя никаких обязательств по предоставлению квартир для семей студентов.

Примечание: Из других комвузов студенты могут переводиться лишь при условии командировки правлением соответствующего комвуза с согласия правления ЗКУ и если студенты отвечают всем правилам приема, а также выдержат испытания на соответствующий курс.

Все прибывшие товарищи являются в секретариат ЗКУ (Тифлис, ул. Шио Читаадзе, № 6, с 9 до 3-х часов дня).

Разверстка: ЦК КП (б) Грузии—35 мест, ЦК КП (б) Армении — 15, ЦК КП (б) Азербайджана—35, ЗКК ВКП (б) — 4, Сев.-осет. обком — 2, Дагестанский обком — 2, ПУККА — 5, ЗКУ — 2, итого 100 мест

Примечание: Имея в виду, что при проверке знаний поступающих в

За электрификацию быта

БЕРЕГИТЕ ЭНЕРГИЮ.

Из разговоров с хозяйственниками, домоуправами общежитий, завхозами тифлисских учреждений можно вывести заключение, что **общественное пользование электроэнергией происходит у нас довольно бесшабашно.**

Индивидуальный потребитель никогда не забудет во-время повернуть выключатель. Зорко смотрит за тем, чтобы лампочка не прогорела лишних десять минут.

Ну, а «казенного», общественного — не жаль. Жги во-всю!

Надо, но надо—горит свет в комнатах и коридорах учреждений. Не редкость увидеть в яркий солнечный день безмятежно горящие уличные фонари или домовые лампы. Витрины некоторых магазинов залиты оптимальным светом в глухую ночь, когда на улице не встретишь ни одного пешехода. Клубы заполняют пробелы в своей «кружковой работе» лишним освещением своих зачастую пустых уголков...

Как волчки, вертятся неумолимые счетчики. Тысячи киловатт расходуются впустую. Растут счета ТУЭС. Платят «казенные» денежки...

Но только в порядке культурного похода, а вообще **всегда, каждый день и каждый час мы должны помнить о бережливости, пользуясь электрическим светом.**

И не только во имя экономии народных денег, а также и для того, чтобы получше не тратить ту энергию, которая может пригодиться для электрификации быта, для коренного изменения к лучшему многих тяжелых сторон нашего домашнего обихода.

Хотя бы для того, чтобы наши домашние хозяйки не мучились около угарных плит, зловонных утюгов и мангалов.

Берегите энергию!

Ирали.

ЭЛЕКТРИЧЕСКОЕ ТЕПЛО

На заводе «Тэмза» после многочисленных опытов вот уже около двух месяцев налажена более или менее регулярная работа по производству согревательных электроприборов: печей, утюгов и пр.

Директор завода т. **Мельман** говорит, что это производство (второе во всем СССР) можно было бы поставить очень широко. Для этого имеются все материальные, технические и рыночные данные.

Но, к сожалению, все это дело ушвается в **бюрократизму электроэнергии.** Кому придет охота заводить у себя электропечь, когда тепло от нее обходится в 20 копеек за один киловатт-час?

Сейчас план работ рассчитан всего на 100 печей. Их можно было бы выпускать тысячами, но против этого восстает ТУЭС.

Например, Госмедторг заказывает две печи, а ТУЭС разрешает поставить только одну.

Оказывается, при общей недогрузке электростанции им. Ленина он боится уже сейчас наблюдающейся **перегрузки сети.**

Из-за этого тормозится и вопрос о снижении цены на бытовую электроэнергию.

НАДО УДЕШЕВИТЬ

Рядом с этим интересно привести мнение по этому вопросу зам. зав. ТУЭС инж. Аристакова, который говорит:

— Основная причина медленного продвижения электричества в быт заключается в том, что оборудование для электрификации быта—печи, плиты, утюги, чайники и пр. — пока не производится в массовых размерах и поэтому обходится слишком дорого. **Удельный вес стоимости электроэнергии незначителен.** Киловатт энергии для бытовых потребителей стоит 15 коп. и **в настоящее время обсуждается вопрос о снижении этой стоимости.**

Кроме того, затруднения представляет также отсутствие соответствующих счетчиков в 10 ампер.

Что же касается дефектов в работе ТУЭС, то большинство из них уже устранено.

Также крупные вопросы, как отнесение стоимости магистрали за счет города и др., давно стали предметом обсуждения ТУЭС, коммунального отдела и исполкома. Однако, разрешение их находится в тесной зависимости от ряда других крупных вопросов, которые разрешить не так-то легко. В частности, эти вопросы упираются в проблему извлекания крупных средств.

Текущая работа ТУЭС за последнее время рационализирована, упрощена, упрощен также громоздкий аппарат, который имел ТУЭС.

ПОЧЕМУ ЖЕ ДОРОГА ЭЛЕКТРОЭНЕРГИЯ?

ТУЭС не оправдал тех надежд, которые трудящиеся Тифлиса возлагали на него в деле бытовой нагрузки ЗАГЭС.

До сих пор по-прежнему снабжение населения энергией для отопления, утюгов, плит и т. д. Этого мало. Примерно, **только 50-55 проц. населения получают электрический свет ЗАГЭС, а на окраинах этот процент еще ниже.**

Основная причина этого — высокая расценка электропроводок. Проводка на одну точку расценивается в 15 р. (В Москве, при той же цене на материалы она стоит 5 руб.). Из каких элементов состоит такая расценка, — этого не сумел узнать даже рабочий актив, прикрепленный тифлисским советом к ТУЭС. Точных данных нет.

Эти же работы завод «Тэмза», который также находится в ведении тифлисского исполкома, выполняет значительно дешевле. Проводка одной точки у «Тэмзы» обходится на 10-15 проц. дешевле. При чем есть возможность еще более снизить эту стоимость.

Одним из важных вопросов в деле снижения стоимости электропроводки являются расходы по проведению магистрали, которая в среднем обходится около 25 руб. Эти расходы было бы справедливее и целесообразнее отнести за счет города.

Кроме этого, необходимо, чтобы при передаче работ по электропроводкам заводу «Тэмза» последний мог установить 7-8-месячный срок для расплаты.

В начале пуска в ход ЗАГЭС 700 рабочих Ленинского района подали коллективное заявление в ТУЭС с просьбой предоставить им 10-месячный срок погашения стоимости электропроводки. **До сих пор удалось удовлетворить только 350 человек.**

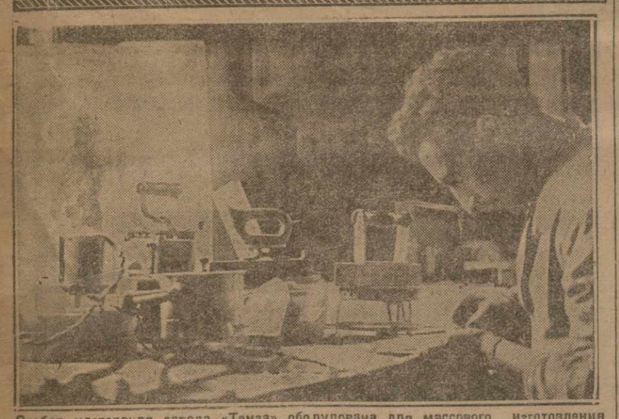

Особая мастерская завода «Тэмза» оборудована для массового изготовления электрических утюгов, печей, плит и кастрюль

Всесоюзный смотр производственных совещаний

Во второй половине декабря при участии центрального органа ЦК ВКП (б) «Правды» открывается всесоюзный смотр производственных совещаний. Этот смотр должен быть проведен, как широкая массовая кампания.

Закрофсовет в директивных указаниях о всесоюзном смотре производственных совещаний говорит:

«По мере того, как мы делаем все новые и новые шаги по пути, указанному 15 с'ездом, по мере того, как все шире и шире развертываем работу по рационализации народного хозяйства, перед профорганизациями со все большей настойчивостью встают задачи усиленного вовлечения масс в социалистическое строительство. Это усиление работы по вовлечению масс должно конкретно выражаться во всемерном усилении массовых организаций, организующих творческую инициативу и самодеятельность трудящихся. Такими организациями в промышленности и на транспорте являются производственные совещания. Успешное проведение социалистической рационализации прямым образом связано с необходимостью поднятия на высшую ступень деятельности производственных совещаний.

Самым основным и главным в этой кампании является вовлечение в смотровый поток широкой рабочей массы, которую необходимо сделать активным участником смотра.

Придавая кампании большое значение, Закрофсовет вместе с тем полагает, что для наилучшего развертывания смотра необходимо своевременно провести всю подготовительную работу, заострив внимание на крупнейших недостатках работы производственных совещаний».

Частная преподавательская деятельность

Частная преподавательская деятельность СНК Грузии разрешена исключительно для подготовки лиц к приемным экзаменам и для репетирования учащихся. Частной преподавательской деятельностью могут заниматься исключительно лица, имеющие образовательный ценз. Ведение групповых занятий вне стен учебных заведений допускается лишь при наличии в каждой группе не более 5 человек. **Воспрещается репетирование преподавателями учащихся тех учебных заведений, в которых они служат.**

Лица, репетирующие учащихся учебных заведений, обязаны сообщать об этом в недельный срок соответствующему учебному заведению. Виновные в нарушении постановления подлежат уголовной ответственности.

Народному комиссариату просвещения поручено опубликовать список учебных заведений, окончание которых дает право частной преподавательской деятельности.

VII с'езд союза транспортных рабочих

На последнем заседании с'езд принял резолюции по докладам, выработанные в комиссиях. После принятия резолюций состоялись выборы руководящих органов союза и делегатов на с'езды. Новое центральное правление союза транспортных рабочих Грузии избрано всеставе 21 чле на и 13 кандидатов; ревизионная комиссия — в составе 3 членов и 2 кандидатов. На VIII всесоюзный с'езд профсоюзов избран 1 делегат, на всесоюзный с'езд транспортников — 5 делегатов.

На первом пленуме ЦП нового состава избран рабочий аппарат центрального правления. Председателем ЦП и зав. оргоделом избран тов. **Орджоникидзе,** секретарем ЦП и зав. культотделом — тов. **Степанов,** зав. тарифно-экономическим отделом — тов. **Пруидзе.**

Борьба с катастрофами

За время с 1 января по 1 сентября текущего года в Тифлисе зарегистрировано около 62 происшествий с автомобилями, трамваями, упряжными экипажами.

Из них 16 происшествий приходится на наезды трамваев на пешеходов, 18 — на столкновения вагонов трамвая с автомобилями и фаэтонами, 24 — на наезды автомобилей на прохожих, 2—на наезды автомобилей на фаэтоны и 9—на другие происшествия. При этих происшествиях убиты 2 чел., получили тяжелые ушибы 11 чел., легкие—38 чел и т. д. За то же время в связи с происшествиями были арестованы 4 ватмана и 14 шоферов.

Эти цифры, по сравнению с цифрами происшествий других центров Союза, не являются угрожающими. Однако, участившиеся случаи катастроф с человеческими жертвами требуют самого пристального внимания.

Большинство катастроф происходит, главным образом, из-за нерегулированности уличного движения. Это затрудняет работу водителей машин и нередки случаи, когда даже при полном соблюдении шофером правил езды происходит наезды на пешеходов.

Весьма часты наезды на детей. Это особенно усилилось после начала школьных занятий. Поэтому было бы целесообразно ввести в школах обучение учащихся правилам уличного движения. Необходимо также провести психо - техническое обследование шоферов, так как многие из них вследствие переутомленности и долгой службы недосталочно пригодны для обслуживания автомобилей.

Из других мер следует указать на необходимость большего инструктирования милиции о правилах уличного движения, поднятие дисциплины среди водителей машин и т. д.

ПОСЛЕ КАТАСТРОФЫ НА ПЛЕХАНОВСКОМ ПРОСПЕКТЕ

Против быстрой езды.

По распоряжению административного отдела тифлисского исполкома на улицах, главным образом на перекрестках, значительно усилен наряд милиции для надзора над соблюдением правил езды шоферами, вагоновожатыми и пр. Лица, нарушившие правила езды, задерживаются на месте и отправляются в соответствующий район милиции.

Задержано 20 шоферов.

За последние двое суток зарегистрировано 20 случаев явного нарушения правил езды по городу со стороны шоферов. Шоферы, нарушившие правила езды, задержаны.

На трамвае.

За последние два дня кондукторы трамвайных вагонов усилили наблюдение за порядком посадки и выхода из вагона. Участились случаи взыскания штрафа с пассажиров за нарушение этого порядка. Вчера задержан и препровожден в распоряжение административного отдела один кондуктор — за слабый надзор над порядком посадки и выхода пассажиров из вагона.

Обследование билетных касс

Отдел рационализации и изобретений Зак. ж. д. произвел обследование билетных касс на ст. Тифлис. Установлен ряд недочетов в структуре касс и порядке продажи билетов. Так, например, кассы открываются за полтора часа до отхода поезда. Отдел предложил открывать кассу за три часа.

На вокзале имеется семь касс, неудобно распределенных. Пассажиры теряют много времени на то, чтобы найти нужную им кассу. Поэтому отдел предложил выставить у входа на вокзал специальный указатель о расположениях касс с обозначением, в каком направлении и в какой кассе продаются билеты. Там же должен быть выставлен указатель о стоимости билетов до главных станций на сети железных дорог.

Отделом намечен ряд других мероприятий по улучшению структуры касс, порядка продажи билетов, типа билетов и т. д. Все эти меры должны устранить наблюдающиеся теперь очереди у пассажирских касс.

Снимок уменьшен против натуральной величины.

Выпуск нового банкнота в 5 червонцев

Правление государственного банка СССР постановило выпустить в обращение банковые билеты 5-червонного достоинства образца 1928 г. и определить начальным сроком выпуска 1 декабря 1928 г.

Выпуск банковых билетов 5-червонного достоинства образца 1928 г. не является выпуском нового вида денег. В обороте уже имеются 5-червонные билеты выпуска 1922 г.; вновь выпускаемые билеты будут циркулировать параллельно с 5-червонными билетами старого образца, постепенно заменяя эти последние. Выпуск нового образца 5-червонного банкнота производится во исполнение намеченных правлением госбанка мероприятий по постепенной замене выпущенных ранее образцов билетов новыми образцами, выполненными на бумаге лучшего качества.

Перспективы общественного питания

Уполномоченным всесоюзного паевого т-ва «Нарпит» в Грузии уже предприняты некоторые практические шаги к широкой организации общественного питания в республике. В частности, намечен предварительный ориентировочный 5-летний план развития сети рабочих столовых, закрытых кухонь, кафе-столовых и кафе-ресторанов потребительской кооперации Грузии.

В основном и преимущественно делается ставка на развитие рабочих столовых и закрытых кухонь. Число кафе-столовых и, тем более, кафе-ресторанов в плане ограничено до минимума (в Тифлисе будет функционировать всего 3 кафе-ресторана при крупных гостиницах).

В то же время число рабочих столовых и закрытых кухонь только в Тифлисе в рабочих районах в текущем году должно достигнуть 10, а за пятилетие, по крайней мере, утроиться. Таким же темпом пойдет развитие сети рабочих столовых во всей Грузии (точные цифры будут определены в ближайшее время по получении необходимых сведений с мест).

Отпуск напитков в столовых будет строго регламентирован. Из закрытых кухонь, отпускающих обеды на дом, будет организована доставка завтраков на предприятия в часы перерыва.

В течение 5 лет, помимо увеличения количества столовых, намечена механизация наиболее крупных из них; в Тифлисе, кроме того, будет сооружена фабрика-кухня для отпуска стандартных обедов на дом и крупное овощехранилище.

К 20 декабря созываются в Тифлисе представители низовых организаций системы потребительской кооперации Грузии для заключения договоров на вхождение в систему «Нарпит». Предварительно, сообща с орг отделом Цекавшири, были разработаны и разосланы на места соответствующие анкеты по вопросам постановки общественного питания.

ЗАТРУДНЕНИЯ С ПОМЕЩЕНИЯМИ

В текущем квартале, по плану, Еркоп уже должен открыть несколько рабочих столовых и закрытых кухонь. Предварительная работа уже произведена, задержка исключительно за помещениями. Помещение для закрытой кухни, намеченное уже на Советской ул., будет предоставлено ТУНН только в январе; помещение на ул. Ленина — в феврале; в Дидубе вообще еще не удалось найти соответствующего помещения. На Авлабаре придется открыть рабочую столовую в растворе, занимаемом сейчас мясо-рыбной лавкой Еркоопа, что будет возможно не раньше, как лавка будет перенесена в крытый рынок.

Столовая союза нарпит на Майдане в ближайшее время переходит в эксплоатацию к Еркоопу.

Борьба с нищенством

За последнее время на улицах Тифлиса заметно увеличилось количество нищих детей.

На борьбу с нищенством необходимы материальные средства, которые президиум общества «Друзья детей» предполагает получить от тифлисского совета и Груз. ЦИК. Для практической борьбы с детским нищенством организована особая комиссия, которая находится при тифлисском совете общества «Друзья детей». В назначенный комиссией день по всему городу будут задерживаться нищие дети, находящиеся на улице, до 17-летнего возраста.

Уполномоченные от комиссии произведут учет задержанных детей по районам, после которого беспризорные будут направлены в коллектор, дети, имеющие родных, но нуждающиеся, будут снабжены материальной помощью, а дети, имеющие обеспеченных родных или родственников, будут сдаваться последним под расписку с предупреждением, что в случае повторения родители подвергнуться уголовной ответственности.

Сбор нищих-детей будет проводиться при участии милиции и граждан города, под общим руководством особой комиссии.

Работа по борьбе с нищенством не является ударной кампанией. Она будет носить длительный и систематический характер. Органам милиции вменяется в обязанность задерживать появляющихся на улицах детей нищих и сообщать о них комиссии при обществе «Друзья детей». После этого представители комиссии должны немедленно выяснить родственное и материальное положение задержанного ребенка и принимать меры в течение 24 часов.

Для борьбы с нищенством общество «Друзья детей» открыло несколько мастерских учебно-производственного характера: переплетную, кулечную, швейную, трикотажную и рукодельную. Мастерские пока рассчитаны на 50 человек.

Общество «Друзья детей» в своих детских домах также открывает учебные мастерские по сельскому хозяйству, огородничеству, полеводству и животноводству.

Силикаты

По договору с Продосиликатом для снабжения Цекавшири, Айкоопа, Азерритрифака, Абсоюза и Заквоенпо Заксоюз получит в течение 1928-29 г. на 1.689.500 руб. различных силикатных товаров.

В частности, фарфора и фаянса будет получено на 1.045.000 руб., сортовой посуды (стеклянной) — на 415 000 руб., лампового стекла — на 60.000 руб., хозяйственной посуды (бутыли, банки для варенья и т. п.)— на 72.000 руб. и оконного стекла—на 97.500 руб.

Тифлис, 5 декабря

ГЕРОИ-КРАСИНЦЫ В ТИФЛИСЕ

Вчера красинцы, летчик **Чухновский** и борт-механик **Шелагин,** в сопровождении представителей ОСО-Авиахима т.т. **Попхадзе** и **Сагирадзе** с утра осматривали ЗАГЭС и Мцхетский собор. Весть о прибытии в ЗАГЭС т.т. Чухновского и Шелагина быстро распространилась среди рабочих. Красинцы внимательно осматривали ЗАГЭС, руководствуясь объяснением главного инженера и его заместителя.

В 3 часа дня гости посетили вузовцев; в клубе Государственного политехнического института (ГПИ) т.т. Чухновский и Шелагин сделали доклад о советской экспедиции в полярных льдах. Появление красинцев в клубе ГПИ вызвало бурю восторженных аплодисментов тысячного собрания студентов; по окончании доклада красинцы были вынесены на руках под крики «ура», «ваша».

В клубе ГПИ красинцев приветствовали от ячейки ОСО-Авиахима, месткома и проф. Кулисашвили от научных работников.

Затем т. Чухновский и Шелагин посетили авто-клуб, где сделали доклады, подробно останавливаясь на работе ледокола «Красина» и летной команды.

Вечером «красинцы» посетили партконференцию горрайкома, где сделали также короткие доклады о работе советской [illegible]

В заключение вчерашнего дня т. Чухновский [illegible] в большом цертном зале театра Руставели о достижениях советской авиации в полярных льдах.

ПО ГОРОДУ

◆◆ **Торговля птицей.** Правлением Еркоопа принят план заготовки домашней и водяной птицы на текущий год в количестве 252.000 шт. Составляются сметы на капитальную постройку и оборудование птичьего двора.

◆◆ **В магазине Еркоопа № 415** (Мадатовский остров) правление постановило открыть торговлю готовым платьем и мужскими головными уборами.

◆◆ **Для рационализации техники торговли** правление Еркоопа постановило сосредоточить продажу хлопчатобумажной мануфактуры в магазине № 110 (Руставели 24). Ликвидировать ее в «Пассаже», в «Пассаж» же перевести из магазина № 110 торговлю льняной мануфактурой.

◆◆ **Зимние каникулы.** В техникумах, рабфаках, фабзавучах и сельско-хозяйственных школах зимний перерыв занятий начнется с 17 января и кончится 1 февраля 1929 г.

◆◆ **ЗКУ выделил группу лекторов** в распоряжение культотдела совнархоза Грузии для чтения лекций в рабочих клубах Тифлиса. Лекции будут происходить на грузинском, армянском, русском и тюркском языках.

◆◆ **«Как работать шефу».** Тифлисским советом ОСГД выпущена брошюра «Как работать шефу». Брошюра составлена под руководством т. Мейпариани с предисловием т. Асрибекова. Стоимость 20 коп.

◆◆ **Учебная стрельба.** 6 и 7 декабря в районе Сабуртало будет производиться боевая артиллерийская стрельба.

◆◆ **Приезд американской журналистки.** В Тифлис приехала сотрудница ряда крупных американских журналов журналистка Алисов Джексон.

ПРОИСШЕСТВИЯ

◆◆ **Столкновение.** На Коммунальной ул., против дома № 12, грузовик «Автотранспорта» № 383, управляемый шофером **А. Сафаровым,** наскочил на арбу **С. Саруханова.** Шофер задержан.

◆◆ **Поранение.** В доме № 4 на Советской пл. неизвестный злоумышленник тяжело ранил сотрудника 10-го милицейского района **А. Морбедадзе.** Раненый отправлен в больницу им. Камо.

◆◆ **Пожары.** За сутки по городу зарегистрировано 2 пожара: на пр. Руставели, 41, пожар возник вследствие неисправности дымохода. Другой случай имел место на ул. Джугашвили, 16, где на квартире **Г. Джаналшвили** вспыхнула керосинка. В обоих случаях пожар был быстро потушен во-время прибывшей пожарной частью.

◆◆ **Кража.** Обокрадена квартира **Е. Лордкипанидзе** (Крыловская у., 1). Похищено белья на 180 руб.

Суп

РАСТРАТЧИКИ

Выявление личности и социального происхождения главного подсудимого по делу группы сотрудников финансового отдела наркомюста, Майсуряна, верховный суд посвятил почти целый час.

Быв. зав. финотделом Майсурян происходит из кулацкой семьи. В сел. Хидистави, около Гори, его родные имели большой фруктовый сад и много коров.

Служебную карьеру Майсурян начал после окончания горийской учительской семинарии в должности письмоводителя канцелярии уездного начальника. Майсурян с 1900 г. беспрерывно работал в судебных учреждениях до революции, которая застала его в должности секретаря и казначея бывшего окружного суда.

С первых же дней установления советской власти в Грузии Майсурян был назначен зав. финотделом и пользовался большим доверием и влиянием среди ответственных сотрудников наркомюста. Небезынтересно, что за все прошедшие годы в финансовом отделе не работал ни один коммунист или комсомолец.

Те обвинения, которые пред'явлены Майсуряну и уже нашли подтвержде[illegible] мых, он признает неосновательными. Он отрицает даже такие факты и случаи присвоения им денег, на которые указывают остальные подсудимые при очной ставке.

Картина преступлений, совершаемых Майсуряном за 7 лет, при его допросе на суде пополнилась новыми обстоятельствами. Майсурян сознался в том, что он действительно отправлял к себе домой подержанные столы, скамейки и прочее имущество, принадлежащее наркомюсту. Был даже такой случай, что Майсурян отправил домой мусорный ящик.

Допрос Майсуряна продолжается.

Шахматный отдел № 45

Под редакцией И. Т. Сорокина

(Выходит еженедельно по четвергам).

ЗАДАЧА № 50

Габриэлян Р. (Тифлис).

Черные пешки [illegible]

Мат в 2 хода.

ИНДИЙСКАЯ ПАРТИЯ.

Белые: Грюнфельд З.
Черные: Геллинг К.

Играна в Берлинском мастер-турнире в октябре 1928 г.

1. d4 Kf6 2 Kf3 g6 („Старо-индийская" система развития,сейчас мало применяемая в турнирной практике) 3 c4 Cg7 4 Kc3 0—0 5 e4 d6 6 h3 Kbd7 7 Ce3 c5 [Стратегическая ошибка. Необходимо знать, что подрыв центра ходом 7...c5 выгоден лишь при построении пешек c4, d4, e4 и f4 (дебют 4-х пешек в индийской партии), а в данном случае при построении c4, d4 и e4, только подрыв с ходом 7...e5!] 8 d5 Фa5 9 Фd2 a6 10 Cd3 Лb8 11 a4! Ke8 12 0—0 Ke5 13 K:e5 d:e5 (Опять не хорошо, черные желают утвердиться конем на d6, но забывают о слабости пункта c5, поэтому лучше было 13...C:e5.) 14 f4. Kc6 15 f5 Фb4 16 Фf2 b6 (нельзя 16..K:f4 из-за 17 C:c5 Ф:b2 18 C:e4 Ф:c3 19 Лac1 Фa5 20 C:e7 Лe8 21 d6 и т. д.) 17 a5! (с угрозой выиграть ферзя 18 Лa4 Фb3 19 Лa3 фb4 20 Ka2) 17. b6:a5 18 C:c5 (белые точно использовали слабость 13 хода черных) 18..Ф:b2 19 Ф:b2 Л:b2 20 f6!! (Этот защитный ход выигрывает фигуру в партию, если 20..C:f6, то 21 C:d6 или 20..Ch8 то 21 f:e7 и т.д.)Черные сдались

Искусство

ГОСОПЕРА

«Травиата» — 4 декабря. В партии Жермона состоялось прощальное выступление Сливинского. Спектакль вылился в настоящий триумф этого прекрасного певца, быть может, впервые за время своих выступлений у нас (артист почти все время пел нездоровым) развернувшего полностью свой богатый по звуку и диапазону голос, показавшего свой настоящий класс певца - вокалиста в достигшего в своем исполнении подлинно гастрольной высоты. Как артист, Сливинский еще молод — его стаж исчисляется шестью годами, но работает он над собой неустанно, и его блестящее будущее не вызывает никаких сомнений. После Жермона, в котором Сливинский блеснул лучшими качествами своих богатых данных, интерес к нему вырос необычайно, и приходится пожалеть, что ему не удалось выступить у нас в «Бал-маскараде», выдвинувшем его в первые ряды ленинградских вокальных сил.

Отличным партнером Сливинскому был Алексеев, исполнивший партию Альфреда с большой искренностью и теплотой. Из выступавших на нашей сцене в последние годы лирических теноров Алексеев едва ли не первый после Соловьева, кто сумел охватить партию и вокально, и сценически, и не только прекрасно пел, но и с увлечением, правдиво-художественно играл и своими внешними данными отлично ответил требованиям образа.

Партия Виолетты нелегко дается Афраменовой, голос которой, — сам по себе прекрасный — не обладает достаточной гибкостью и подвижностью и на крайнем верхнем регистре звучит напряженно. Артистка пела Виолетту с большей отделкой, чем в предыдущих своих выступлениях, но ее звуковой палитре все же не хватало красок. Не все ладилось и с колоратурными трудностями. Не следует певице брать предельно высоких нот, которых у нее не имеется, и уж во всяком случае тогда, когда они не обязательны. В смысле пения лучше удаются Афраменовой 2 и 3 действия, передаваемые ею в смягченной звучности. Сценическая сторона образа вполне корректна, изящны и стильны костюмы.

Дирижировал Ив. Палиашвили с обычной энергией и музыкальностью.

Алеко.

ХРОНИКА ИСКУССТВА

◆◆ **Гос. сцена.** Сегодня 3 спектакль 5 абонемента: балет Чайковского «Лебединое озеро».

◆◆ **Театр Руставели**—3 спектакль 1 абонемента: «Разлом» Лавренева.

◆◆ **Сан. агит театр.** Сегодня в клубе им. С. Орджоникидзе сан.-агит. театр устраивает вечер памяти Л. Н. Толстого. Идет пьеса «Первый винокур». Постановка Татишева. Художник Бозанцев. Музыкальное оформление Ханиева.

◆◆ **Выставка театрально-декоративного искусства** открывается в ближайшее время в помещении общества художников Грузии (в здании гост. «Орбиант»).

◆◆ **Вечер памяти Н. Г. Чернышевского.** 6 декабря, в 8 час. вечера, во дворце искусств федерация советских писателей Грузии устраивает вечер, посвященный памяти Н. Г. Чернышевского, 6 декабря, в 8 час. вечера, во Хурбадзе—на грузинском яз. и Г. Татулов—на русском.

◆◆ **Театральная секция АППГ.** При ассоциации пролетарских писателей Грузии организовалась театральная секция. Первое заседание состоялось 1 декабря. На заседании был разработан ряд организационных вопросов и принят план работы. Секция в ближайшем будущем устроит общедоступные доклады и диспуты на театральные темы. Секция будет работать в тесном контакте с театрами.

П. МАРКОВ.

Письма о театре

НАЧАЛО СЕЗОНА

Сезон начался в художественном отношении тускло. Центр тяжести переместился первоначально на теоретические споры. Они были вызваны внехудожественными, однако, существенными и показательными событиями. Кризис, переживаемый М. А. Чеховым, завершился его уходом из рудоводимого им театра и от'ездом заграницу. Продолжает оставаться неясным вопрос о возвращении Алексея Грановского и еврейского камерного театра, — заграничные гастроли во Франции и Германии принесли им крупный успех (более художественный, нежели материальной), и дальнейшие намерения Грановского туманны. Господствовавшее одно время предположение о невозвращении Мейерхольда — как и следовало ожидать — не подтвердилось.

Тем не менее, эти факты приковали к себе напряженное внимание. Вызванные различными причинами, они подняли бурю вопросов, связанных с деятельностью 2 МХТ (мистицизм Чехова), мейерхольдовского театра (уход Мейерхольда в классику, его значение, как революционного режиссера), еврейского камерного (чуждость советскому репертуару), — и с сложными творческими (часто болезненными) процессами их руководителей. Они настойчиво требовали своего теоретического разрешения. И совпали по времени с организацией нового художественного центра — Главискусства, призванного руководить искусством страны.

Продолжающийся репертуарный кризис и планы отдельных театров («Бег» Булгакова в МХТ, вызвавший самые разноречивые сценки) подчеркнули сложность театрального положения. Все указанные обстоятельства, в том числе и мероприятия Главискусства и его позиция в отдельных вопросах (закрытия или незакрытия мейерхольдовского театра, разрешения «Бега»), — заставили общественные круги взглянуть сквозь эти факты на причины, их вызвавшие. Поскольку 2 МХТ более или менее благополучно выбирается из затруднительного положения; поскольку возвращение Мейерхольда реально, постолько внимание перенесено от отдельных фактов к оценке общей картины театральной жизни.

В этом свете наиболее показательны доклад П. М. Керженцева о «правой опасности» в искусстве и намерение наркомпроса выступить с программной декларацией о своей политике в искусстве. Мы, видимо, приближаемся к твердому регулятору бурных и страстных споров, который должен внести ясность в театральную политику и позицию театров и художников сцены.

Начало сезона значительно уступало по силе и интенсивности острым теоретическим спорам. Большинство крупных постановок — впереди. В то время, как десятилетие Октябрьской революции ознаменовалось рядом спектаклей бесспорной и крупной значительности, порою открывших новые линии для отдельных театров, — текущая годовщина не дала ни одной новой постановки — факт, не говорящий в пользу нашей драматургии. Как будто напряжение прошлого сезона сменилось упадком сил и развитие театра приняло более замедленный, нежели ожидалось, темп. Во всяком случае, тревожные споры находили подтверждение в неяркости первых премьер. Тем острее ожидания крупнейших постановок — в течение декабря Малый театр показывает «Жену» Тренева, МХТ — «Блокаду» Вс. Иванова, Театр Революции—«Гоп-ля, мы живем» Толлера, МГСПС — «Шахтеров» Билл - Белоцерковского. Самым значительным театральным событием тем временем явилось 30-летие МХТ, чествование которого развернулось в длинную серию юбилейных торжеств. Среди них юбилейный спектакль, включающий отрывок от «Федора» к «Бронепоезду» (через «Трех сестер», «Карамазовых» и «Гамлета»), наглядно демонстрировал актерскую школу МХТ, его крупнейшие актерские силы (Станиславский — Вершинин, Леонидов — Митя, Качалов — Гамлет, Москвин — Мочалка) и его внутренне - общественный путь.

Немногие новые постановки — «На [illegible]» Мейерхольда в театре им. Вахтангова, «Деловой человек» (Комнас) Газенклевера в исполнении театра б. Корша и театра студии Завадского, «Таракановщину» и «Еще о лошадях» в театре сатиры и опыт. ревю в Мюзик-Холле — составили небогатую картину начала сезона.

Наиболее интересная постановка у вахтанговцев, хотя метод построения пьесы вызывает возражения. В поисках острой темы автор обратился к революции 1905 года, взяв за основу свой роман «На крови». Авантюризм содержания плохо укладывается в сценическую рамки. Разнообразие положений поневоле требовало отсечения многих и существенных деталей. Оттого пострадали образы и затуманилась сюжетная нить. Главное достоинство пьесы и спектакля — в яркой характеристике эпохи. Главный недостаток — в отрывочности построения и неясности психологических характеристик. Бытовая сторона блещет наблюдательностью: сцены в Мариинском театре, в кафе-шантане, в церкви отлично передают бессилие интеллигенции, развал правящих кругов, отголоски неудачной войны, замечающий ся раскол большевиков и меньшевиков. Загадочно и тонко введена фигура Азефа, много острых слов разбросано в тексте. Рядом с бытовой характеристикой бледнеют центральные образы, и похождения лейб-гусара Бориса Ржевского, неожиданного и неволь ного угодника «военно революционного комитета», не приобретают отчетливости. Они не могут стать интересами современного зрителя, и театр справедливо увел в тень эту сомнительную фигуру. Впрочем, все остальные образы — только силуэты на ярком фоне эпохи.

Этими силуэтами превосходно воспользовались актеры вахтанговской студии — убедительные в центральных и эпизодических ролях. Гладков, Щукин, Шультин — жандармы и филеры: Толчанов — Азеф; Куза, Орочка, Москвин, — лагерь революционеров, — придали четкие черты расплывчатым характеристикам автора. Постановка Симонова и Антокольского осуществлена с хорошим умением подчеркнуть бытовую характерность эпохи, — и в целом спектакль является лучшим из всех сценических раскрытий девятьсот пятого года.

В поисках репертуара театры обращаются к современному Западу. Большой помощи от Запада ждать не приходится. Социальная тема почти исчезла из западной драматургии. Внимание обращено на межличные переживания и на легкий парадоксализм мысли. Даже немецкий экспрессионизм, когда-то свидетельствовавший о тревогах Германии, изменил своему прошлому. Стабилизация жизни лишала экспрессионизм былого горячего протеста и капитализм убил буржуазное течение. Экспрессионизм стоит теперь на грани комедии-сатиры и не стремится более к широким обобщениям, ему ранее ведомым. Наш былой союзник перешел на службу иного класса.

Таков и «Лучший человек» (в одном переводе «Деловой человек», в другом — «Комнас») Газенклевера одного из зачинателей и пророков экспрессионизма. Смеясь над мещанской и капиталистической Германией, Газенклевер не переходит теперь дозволенных границ, — напротив, западный буржуа с удовольствием просмотрит блестящую комедию, написанную с полным знанием сцены и с рядом парадоксальных и дразнящих положений. Не гневом и болью полна пьеса Газенклевера, а ироническим скептицизмом, — ибо ирония и скептицизм стали основой поэтического мировоззрения Газенклевера, не ищущего и не знающего выхода из противоречий современной Германии.

Режиссеры, ставившие пьесу,—Сахновский (у Корша) и Завадский (в своем театре - студии),—по разному ее поняли и осветили, задерживаясь на противоположных качествах Газенклевера и беря исходной точкой зрения иные стороны комедии. Сахновский прорывался к прежнему Газенклеверу — сатирику и протестанту. Завадский восхитился формальными качествами ясной и блестящей комедии. Мы имели глубоко противоположные спектакли — противоположные и в своих достоинствах, а в своих недостатках. Для Сахновского комедия звучит похоронным маршем духовным запросам современной Германии: герой комедии—Мобиус — мрачный опытный делец, из «жажды любви» сделавший коммерческое предприятие, как паук, он высасывает деньги из своих клиентов; его жизнь — уверенный ход расчетливого спекулянта, его фантастическая контора — гримаса Берлина. Тем злее звучит апофеоз: трогательное и отвратительное единение Мобиуса и капиталиста Комнаса, заключивших деловой союз. Сюжет «Делового человека» перерастает у Сахновского в трагикомедию спекуляции и злобы.

Комедия Газенклевера не везде выдерживает решительный натиск режиссера, — сильное в своей сатирической части, представление лишено иронической легкости, свойственной Газенклеверу. Оттого спектакль — двойственен. Газенклевер не так смел, как предполагает Сахновский.

Завадский ярче подчеркнул вторую и, может быть, более свойственную современному Газенклеверу сторону,— он берет комедию, как предлог для скользящего представления, его Мобиус — молодой авантюрист не без пафоса, с блестящим будущим; и с романтической сентиментальностью так же легко и остро чертит Завадский картину семейной, мещанской Германии, проявляя хорошую выдумку мизансцен; по спектакль, выигрывая в легкости, теряет ту сатирическую насыщенность и злобу, которые придают отдельным частям постановки Сахновского неожиданную силу.

Не принес полной удачи и экскурс в западное ревю, который предпринял «Мюзик-Холл». Принципиальное различие нынешнего западного зрелища с сатирической установкой нашего обозрения слишком очевидно. Сатирическая установка «во враждебном окружении» оказалась самой слабой стороной спектакля. Похождения извозчика — незанимательная тема для современной сатиры. Эта сценка несуразно болталась среди остальных вполне эстрадных номеров. «Ревю» не получалось, как не было цельности в самой идее спектакля. Только знаменитые «герлс» (девушки), с автоматической точностью проделывающие одно и то же движение и пересаженные на нашу почву стараниями Голейзовского, стали «гвоздем вечера». Так и осталась неразрешенной задача советского «ревю». Номера механически нанизывались один на другой, — одни были более интересны, другие — менее. По существу «Мюзик-Холл» оставался прежним «Мюзик-Холлом». О «ревю» придется еще думать и над ним работать.

Занимательнее — литературная сатира «Таракановщина» в театре сатиры. Ее тема — уродливые стороны современного литературного быта. В ее характеристике авторы наблюдательны и злы. Бездарный авантюрист Тараканов, возведенный в литературную знаменитость, так же быстро гибнет, как быстро и незаслуженна была его преходящая слава. Авторы зло смеются над поспешным возделыванием «знаменитостей» и литературным авантюризмом. Однако, их сатира заостряет моменты портретности,

Декреты и постановления

ОБЯЗАТЕЛЬНОЕ ПОСТАНОВЛЕНИЕ № 37

ЗАКАВКАЗСКОЙ МЕЖДУВЕДОМСТВЕННОЙ МЕТРИЧЕСКОЙ КОМИССИИ ПРИ ВЗС ЗСФСР

от 14 августа 1928 года.

О введении метрической системы измерений при производстве и розливе виноградных вин и изделий из спирта (коньков, настоек, ликеров и пр.).

На основании п. «в» § 11 постановления ЗСНК от 29 октября 1925 г. № 58 Закавказская междуведомственная метрическая комиссия постановляет:

1. Установить для бутылок под разлив виноградных вин и изделий из спирта вместимость в 3 л.; 1 л.; 0,75 л.; 0,50 л.; 0,375 л.; 0,25 л.; 0,10 л.; 0,05 л.

Примечание 1: Настоящее обязательное постановление не распространяется на розлив и продажу спирта, хлебной и виноградной водки.

Примечание 2: Выбор сортамента посуды, имеющей указанную вместимость, принадлежит предприятиям, производящим и торгующим виноградными винами и изделиями на спирта.

2. Началом розлива в метрические бутылки, согласно пункта 1-го настоящего постановления, установить 1-ое октября 1928 г.; окончательным сроком полного перехода на метрические меры розлива и всех остальных операций, связанных с производством и розливом виноградных вин и изделий из спирта, считать 1-ое октября 1930 г.

Примечание 1: Метрические емкости бочечной тары вводятся в сроки, предусматриваемые общесоюзными стандартами, устанавливаемыми комитетом по стандартизации при СТО.

Примечание 2: Торговля виноградными винами и изделиями из спирта в неметрической посуде может производиться и после 1-го октября 1930 г., до полного истощения всех запасов розлитого в не метрические бутылки вина.

3. Во исполнение п. 2-го настоящего обязательного постановления обязать все организации, занимающиеся производством и розливом виноградных вин и изделий из спирта, не позднее 1-го октября 1930 года перейти на пользование исключительно метрическими гирями, весами, мерами об'ема, розливными машинами и прочими измерителями и приспособлениями.

4. Наблюдение за выполнением настоящего обязательного постановления возложить на ЗНКФ, ЗНКТорг и ВСНХ республик, входящих в состав ЗСФСР.

Председатель Закмежметра НАДЖАФОВ.
Секретарь ХАРАТЯН.

Справочный отдел

В О-ВЕ ВРАЧЕЙ

◆◆ **В общ. врачей Грузии** 6 декабря доклады: **Дидебулидзе** — «К вопросу тетании, возникшей на почве желудочных заболеваний», **Магалашвили** — «Бронхопневматия после грудного возраста», **Цкиманаури** — «3-й всесоюзный с'езд физиологов».

РЕГИСТРАЦИЯ БЕЗРАБОТНЫХ

◆◆ С 6 по 10 декабря, ежедневно, с 1 часу дня до 3¼ час. дня в помещении союза печатников будет производиться регистрация безработных членов союза печатников. Явка всех безработных обязательна.

В КЛУБЕ ИНЖЕНЕРОВ

◆◆ Завтра, в 7 час. веч., в инженерном клубе при МВИТ СПСГ (Рабочий дворец) состоится доклад проф. **А. С. Бабова** на тему «Проблемы паров высокого давления».

СПРОС НА РАБОЧУЮ СИЛУ

Биржа труда вызывает **из секции № 1** — Джанелидзе Н., Калантарова Е., Марданиева Е., Романову Р., Сумбадзе Т., Напнашвили С., Тер-Татевосян М., Саакян А., Баркаадзе Е., Степанян С., Миаацаканова А., Асатурова С., Артимонова К., Чхеидзе А., Агаян И., Патарадзе Ш.; **из секции № 2** — Даваращвили, Шушанян Г., Дзитова А., Марчешко О., Адамия В., Гегелия О., Константинову Л.; **из секции № 3** — Акопова А., Татишвили Е., Напетваридзе Ш., Гудушаури Г., Меликишвили Г.; **из секции № 4** — Петросова Л., Варданова А., Чижикова И., Пахорянц Р., Церцвадзе М., Иванишвили Н., Амирханова С., Корнилова Н., Карамаш О.; **из секции № 5** — Оганова С., Галумянц Ш., Мелова Е., Ильяшина С., Мцеведадзе М.; **из медицинской секции** — Степанова А., Алиханова С.

СЕГОДНЯ В ТЕАТРАХ И КИНО

Гос. опера — «Лебединое озеро» (3 спектакль 5 абонемента); **театр Руставели** — «Разлом» (3 сп. 1 абон.); **ТРТ** — Рельсы гудят»; **цирк** — новая программа; **Гантиади** — «Булат-Батыр»; **Арфасто** — «Парижский сапожник»; **Солей** — «Право на жизнь», **Миньон** — «Варьете»; **Аполло** — «Милорд Мак-Грю»; **Палас** — «Подкова счастья»; **Дарбази** — «Сорви-голова», 3 и 4 серии; **Пролетарий** — «Призывной гудок».

Горем убитые жена Елена Рахтановна Бетанели, дочь Мария Ивановна, внук Георгий Семенович и внуки Зураб, Русудана, Кетевана Гамкарашвили, брат Николай Петрович, племянники Петр и Василий Бетанели с прискорбием извещают родных и знакомых о кончине горячо любимого и незабвенного

ИВАНА ПЕТРОВИЧА БЕТАНЕЛИ,

последовавшей 3 декабря, в 1½ ч. дня. Вынос тела из кв. (Кутаис), ул. Клары Цеткин, д. 12, сегодня, в 3 ч. дня. 1173

Сир. на Асатурова и Вартан Георгиевич Оганесовы, Матвей Матвеевич и Владимир Александрович Саковы, Екатерина Асатурова и Михаил Манвелович Саковы извещают с прискорбием друзей и знакомых о безвременной смерти дорогой

НАДИ МАДАТОВОЙ

Асатур Зурабович и Наталья Ивановна Мадатовы, сыновья Левон, Левон и жена Марией Михайловной извещают друзей и знакомых о безвременной утере любимой невестки

НАДИ

Вынос тела сегодня, в 2 ч. дня, из кв. по Лермонтовской ул., № 8, на Верийское кладбище.

4-го декабря, в 7 час. веч., скончалась

НАДЯ МАДАТОВА-САПАРОВА,

о чем извещают родных и знакомых родители Елена Георгиевна, Александр Давидович Сапаровы и брат Борис Александрович с женой. 1169

4-го декабря, в 7 час. веч., скончалась

НАДЯ МАДАТОВА-САПАРОВА,

о чем извещает родных и знакомых муж Ашот Асатурович Мадатов. Вынос тела сегодня, в 2 ч. дня, из кв. по Лермонтовской ул., № 8, на Верийское кладбище. 1168

ЗРЕЛИЩА

Государственный Академический Оперный театр.

СЕГОДНЯ, 6-го декабря,

3-й спектакль **„ЛЕБЕДИНОЕ ОЗЕРО“**, балет—постановка **Р. И. Бала-нотти.** 7-го—3 сп. 4-го абонем.—**„Лакме“.** Новая постановка **Н. Н. Боголюбова.** 8-го—3 спект. 6 абонем.—**„Лебединое озеро“**, балет—постан. **Р. И. Баланотти.** 9-го (вне абонемента) с уч. **К. Г. Держинской**—премьера—**„Фауст“** с **„Вальпургиевой ночью“.** Новая постановка **Н. Н. Боголюбова. На все абонем. спектакли часть билетов оставлена для разовой продажи.**

Начало спектакля в 9 ч. вечера. Подробности в афишах. **Билеты продаются.** 1154

ТЕАТР РУСТАВЕЛИ

ЧЕТВЕРГ, 6 ДЕКАБРЯ, 3-й спектакль 1-го абонемента,

„РАЗЛОМ“ др. в 4 д. **Б. Лавренева.**

Постановка **А. Ахметели.** Художник **И. Гамрекели.** Начало в 8 час. в. 1124 2—3

ТБИЛИССКИЙ РАБОЧИЙ ТЕАТР

Руководитель Владимир Шевейер (Пессимист)

Сегодня, 6 декабря, спектакль деревообделочников **„РЕЛЬСЫ ГУДЯТ“** Билеты в ЦП союза

Завтра, 7 декабря, открытый спектакль для публики **„ЛЮБОВЬ ЯРОВАЯ“** Билеты в кассе театра. 1139 0-3

ТЕАТРЫ ГОСКИНПРОМА

ГАНТИАДИ	Грандиозный по постановке фильм **„БУЛАТ-БАТЫРЬ“**
АРФАСТО	Мировой фильм **„ПАРИЖСКИЙ САПОЖНИК“** Режиссер—Эрмлер
СОЛЕЙ	Лучшая картина сезона **„ПРАВО НА ЖИЗНЬ“**
МИНЬОН	Последний раз в Тифлисе **„ВАРЬЕТЭ“** с уч. Лиа де-Пути
АПОЛЛО	Барбара Ла Марр в худож. боевике **„МИЛОРД МАК-ГРЮ“**
ПАЛАС	Монти Бенко в лучшей комедии загран. произв. **„ПОДКОВА СЧАСТЬЯ“**
ДАРБАЗИ	**„СОРВИ-ГОЛОВА“** 3 и 4 серии
ПРОЛЕТАРИЙ	**„ПРИЗЫВНОЙ ГУДОК“** с уч. Вильям Харт

1135 0-3

Скоро: „Капитанская дочка“.

ЦИРК ЕЛИССО тел. № 8-64

СЕГОДНЯ ЗРЕЛИЩЕ НОВЫХ ГАСТРОЛЕРОВ 4 ЧОРТА, ЛЕОМАРО, КОНВАЛЬДИ, МАРГУЛЛО и др.

Начало в 8¼ ч. Касса с 12 ч. до 2 ч. и с 5 час. Читайте афиши! 1144 3—3

ЗВЕРИНЕЦ „МИР ЖИВОТНЫХ“ в саду „ЖОКЕЙ-КЛУБ“ (б. Арто)

Открыт ежедневно с 8 ч. утра до 12 ч. ночи. Множество различн. зверей, птиц, обезьян и пресмыкающихся.

Анонс! Едут редчайшие экземпляры впервые в СССР. Впервые в Тифлисе **ЛЕТУЧИЕ СОБАКИ** из тропических лесов.

СЛЕДИТЕ! СЛЕДИТЕ! СЛЕДИТЕ! 839 15-9

СЕГОДНЯ

В кино-театре **АРФАСТО** МИРОВОЙ ФИЛЬМ **„ПАРИЖСКИЙ САПОЖНИК“** Режиссер **ЭРМЛЕР**

В кино-театре **МИНЬОН** последний раз в Тифлисе **„ВАРЬЕТЭ“** с уч. ЛИА де-ПУТИ и ЭМИЛЯ ЯННИНГСА

1175

СЕГОДНЯ В КИНО-СОЛЕЙ

ИСКЛЮЧИТЕЛЬНЫЙ ПО ПОСТАНОВКЕ И СЮЖЕТУ ФИЛЬМ

ПРАВО НА ЖИЗНЬ

Постановка режиссера **ПЕТРОВА-БЫТОВА**

НАЧ. 1-го СЕАНСА—в 6 ч. 30 м.

УСИЛЕННЫЙ СТРУННЫЙ ОРКЕСТР 1174

Выписывайте! ежемесячный журнал политики, экономики и культуры **„Большевик Закавказья“** (орган Заккрайкома ВКП(б).

ПРЕПОДАВАТЕЛЬ МАТЕМАТИКИ

специально готов. в ВУЗ'ы и техникумы по **математике и физике.** Ул. Сулханишвили (б. Мало-Ванк.), 4, кв. 4. Казарин. Вторник, среда и пятница ст 1—4 ч. дня, остальные—до 7 час. вечера. 681 10-8

ЖЕЛАЮ ОБМЕНЯТЬ

рояль „Эберга“ на роль-пианино или пианино любой сист. Спр.: Дидубен Трамвайный пер., 8, В. Савинская. 1166

ВЫШИВКА БЕЛЬЯ

там-же к **ДЕТЯМ** ищет место инт. дев. Согл. на выезд. Вид. от 11—2 и 6—7. Бельгийская, 1, около (быв. Мих. 6-ца) кв. М. Алгебниковой. 969 3—2

НАЙДЕНА

проф. кн. союза строителей за № 11854 на имя Сантура Атояна, счит. действ. 1172

Нижеуказанные документы (утерянные и похищенные)

СЧИТАТЬ НЕДЕЙСТВИТЕЛЬНЫМИ

Чл. кн. союза совторгсл. за № 18541 на имя Папьянца Матевоса
Чл. кн. ВПО за № 207741832 на имя Эминова Аджара
Личн. карт., выд. Гянджинск. УВК на имя Гаджарбегова Мустафа
Чл. кн. союза пищевик. за № 11022 на имя Яхяева Газанфара
Книж. взамен уд. личн. перс. под., выд. Гянджинск. ИНО на имя Бей Мамед Мамед-оглы
Расч. кн. за № 272 на имя Гасанова Джебраила
Чл. бил. АЛКСМ за № 5125 на имя Сыч Зон
Удост. личн. на имя Зайцева Ивана
Удост. личн. на имя Реткина Петра
Чл. кн. союза строит. за № 123758 на имя Никитина Мих.
Чл. кн. союза строит. за № 281090 на имя Берешной Василиса
Удост. личн. на имя Пикел Елены
Чл. кн. союза строит. на имя Гарапаева Матвея
Доприз. кн. за № 294 на имя Денисова Федора
Чл. кн. союза строит. на имя Габуз-оглы Ма ед Гаги
Личн. карт., выд. Гянджинск. УВК на имя Караева Имамла
Удост. личн. на имя Сеид Рагим Сеид Гасан-оглы
Чл. кн. союза строит. за № 120188 на имя Нагиева Гусейн Рагим-оглы
Кн. Гянджинск. ЦРК за № 2404 на имя Яхя Микаелова
Кн. Гянджинск. ЦРК за № 2695 на имя Мамедова Али
Кн. Гянджинск. ЦРК за № 6013 на имя Мамедова Шукур
Чл. кн. союза нарпит за № 1514 на имя Зигра Фатулаева Шукур-кызы
Проф. кн. союза строит. за № 22359 ат. об ок. 109 то. шк. на имя Георгия Белецкого
Еркооп. кн. за № 42349 на имя Эстер Хаситашвили
Еркооп. кн. за № 38021 на имя Тамары Хелашвили
Кн. за № 26 и кн., выд. сберкассой, партбилет ВКП (б) за № 0135141 на имя Семена Горбова
Еркооп. кн. за № 22052 на имя Анны Тер-Арутюновой
Проф. кн. совторгсл. за № 39461-а на имя Анны Коваленской
Еркооп. кн. за № 44724 на имя Варсеник Мираковой
Еркооп. кн. за № 31540 на имя Николая Шахджанова
Аттестат об ок. Моск. зубовр. курсов регистр. кн. Краснод. вед. отд., и уд. личн. на имя Феодоры Ермоленко
Удост. об инв. за № 57 на имя Моисея Матиняна
Воен.-уч. бил. за № 102 на имя И. Исакова
Проф. кн. за № 438 и уд. личн. за № 1243 на имя Ольги Сокольской
Канд. карт. КП (б) за № 10.333 на имя Н. М. Злобина
Удост. личн. за № 1494 на имя Е. Коробковой
Проф. кн. союза строит. за № 22097 на имя А. Минюхина
Удост. личн. за № 0471834 на имя Е. Котренковой
Страх. кн. за № 28 на имя Арама Лачиняна
Удост. личн., проф. кн. союза кожевн., доприз. кн. на имя Иосифа Новак
Чл. кн. ЗВПО за № 8241 и кн. сберкассы на имя Кондратия Макарчук

КОМИТЕТ

по постройке домов отдыха в ЦЕМИ для железнодорожников Закавказья

ОБ'ЯВЛЯЕТ КОНКУРС

на составление эскизного проекта дома отдыха в составе: зданий для отдыхающих на **300** коек и соответствующих амбулаторий, столовой-клуба, жилых домов для обслуживающего персонала и служебных помещений.

За относительно лучшие проекты, удовлетворяющие основным требованиям программы,

БУДУТ ВЫДАНЫ СЛЕДУЮЩИЕ ПРЕМИИ:

1-я в размере 1.000 р., 2-я—750 р., 3-я—500 руб.

Непремированные проекты могут быть приобретены Комитетом по цене 3-й премии.

За программой и подробностями обращаться—Тифлис, Закдорстрахкасса, Плехановский, 142; Ленинакан, Баку, Гянджа, Хашури, Самтредиа, Батум—Страхкассы ж. д.; Эривань—Армсоцстрах.

1157 2—2 **Построечный комитет.**

КОНЦЕССИЯ В С. С. С. Р.

ГЕРМАНСКОЕ АКЦИОНЕРНОЕ СТРОИТЕЛЬНОЕ ОБЩЕСТВО

„АЛЬТЕБАУАГ“

(СУЩЕСТВУЕТ В ГЕРМАНИИ С 1872 ГОДА)

открыло в Тифлисе отделение для всего Кавказа (Закавказья и Северный Кавказ) и ПРИНИМАЕТ К ИСПОЛНЕНИЮ НА ПОДРЯДНЫХ НАЧАЛАХ ВСЯКОГО РОДА СТРОИТЕЛЬНЫЕ РАБОТЫ, а также работы по оказанию технической помощи высококвалифицированными германскими специалистами и по проектирова ию фабрик, заводов, зданий всякого назначения, центральному отоплению, вентиляции, канализации, водопровода, всякого рода инженерных и гидро-технических сооружений и проч.

Проектировочные работы, смотря по их сложности, будут исполняться в проектировочном бюро при Главном Правлении в Берлине или при Правлении Концессии в Москве.

Работы могут быть исполнены с особым ручательством. Принимаются работы по постройке и оборудованию всякого рода промышленных предприятий со сдачей на ходу как по проектам заказчиков, так и нашим.

Обществу предоставлены все права аналогичных государственных строительных предприятий, находящихся на хозрасчете, а также права на привлечение из за-границы 20% квалифицированных рабочих и служащих и на взоз механического оборудования, приспособлений и инструментов для производства работ на местах.

Адрес: Тифлис, проспект Руставели, № 9; для телеграмм: ГАСО—Тифлис.

ТРЕБУЮТСЯ ВЫСОКОЙ КВАЛИФИКАЦИИ СОЛИДНЫЕ И ЭНЕРГИЧНЫЕ ПРЕДСТАВИТЕЛИ НА МЕСТАХ (В ГОРОДАХ ЗАКАВКАЗЬЯ И СЕВЕРНОГО КАВКАЗА).

1156 4—1

РАЗНЫЕ

ПРЕПОДАВАТЕЛЬ

с высш. образ., готовит в ВУЗ'ы, на аттестат зрелости, в техникумы и др. Ул. Кецховели (б. Лорис-Меликовская), № 4, кв. 2. 941 3—3

Преподавательница

с многол. практ. готов. за все группы девятилет. по всем предм. взросл. и детей. Подготовка во все уч. зав. Уроки русск. яз. кавказцам. Пушинская ул., д. 11, от 11 ч. дня до 8 час. веч. 791 10—5

Франц. и немецк. яз.

Лицендиат социальн. наук Женевск. Унив. Высший диплом Парижск. Alliance Française. **Подготовка** по иностр. яз. в ВУЗ'ы, военн. акад. и местн. акад. иностр. яз. За семилетку в русск. трудшколы. Тел. 19-1. Запись учен. по воскр., втор. и пятн. от 2 ч.—4 ч. Ул. Энгельса (б. Бебут.), № 37, кв. 5.

СВОЕВРЕМЕННАЯ ПОДПИСКА

НА ИЗДАНИЯ ИЗДАТ. **„ЗАРЯ ВОСТОКА“** гарантирует **аккуратную доставку.**

НА 1929 ГОД

ЗАРЯ ВОСТОКА ОРГАН ЗАККРАЙКОМА ВКП (б) и ЗАКЦИК'а

ДАЕТ СВОИМ ГОДОВЫМ ПОДПИСЧИКАМ СОБРАНИЕ СОЧИНЕНИЙ

В. И. ЛЕНИНА

В 25 ТОМАХ Издание Государственного Изд-ва РСФСР **В 25 ТОМАХ**

ПОДПИСНАЯ ПЛАТА НА ГАЗЕТУ В ГОД С ПРИЛОЖЕНИЕМ СОБРАНИЯ СОЧИНЕНИЙ В. И. ЛЕНИНА, ТРЕТЬЕ ИЗДАНИЕ, ИСПРАВЛЕННОЕ И ДОПОЛНЕННОЕ, В ПРОЧНЫХ КРАСНЫХ КОЛЕНКОРОВ. ПЕРЕПЛЕТАХ.

ЛЬГОТНАЯ: для рабочих, служащих, крестьян и учащихся—25 руб. Допускается рассрочка платежа—через фабзавместкомы и исполбюро: при подписке, т.-е. до 1 января 1929 года,—3 рубля (задаток), остальные 22 рубля—на 11 месяцев по 2 рубля в месяц, начиная с января 1929 года. Для отдельных подписчиков этой же категории допускается рассрочка: при подписке—5 р., остальные 20 р.—на четыре взноса: 15 января 1929 года—5 р., 15 апреля—5 р., 15 июля—5 р., 15 октября—5 р.

ОБЩАЯ: для учреждений, организаций и частных граждан—30 рублей (единовременно).

Подписка принимается: в Тифлисе—в гл. к-ре изд-ства **„ЗАРЯ ВОСТОКА“** проспект Руставели, 8, **В ЭКСПЕДИЦИЯХ ИЗДАТЕЛЬСТВА** специальн. уполномоченными, снабженными соответствующ. удостоверениями издательства, контрагентами издательства, во всех почтово-телеграфных предприятиях ЗСФСР и железнодорожных киосках Всесоюзного «Контрагентства Печати»

Изд-ство „ЗАРЯ ВОСТОКА“, просп. Руставели, 8.

МАТЕМАТИК Г. Д. КОРГАНОВ

с высшим образов. готовит по математике и физике в ВУЗ и по предм. семилетки. Лермонтовская, № 15, кв. Гедеванова, с 11—2 и с 6—7 ч. 1—8 0—1

Госкинпром Грузии

просп. Руставели, 10, Телефон № 25-39.

ФОТО-КИНО-МАГАЗИН

ПОЛУЧЕНЫ И ПОСТУПИЛИ В ПРОДАЖУ НОВЫЕ

КИНО-АППАРАТЫ

стационарные, МОДЕЛЬ 1928 г.

ПЕРЕДВИЖКИ для деревни с новым ручным приводом—Динамо на шарикоподшипниках, модель 1928 г. и части к ним.

ЦЕНЫ СНИЖЕНЫ

ВСЕМ УЧРЕЖДЕНИЯМ И ОБЩЕСТВЕННЫМ ОРГАНИЗАЦИЯМ ШИРОКИЙ КРЕДИТ.

СОСТАВЛЕНИЕ СМЕТ БЕСПЛАТНО. 973 3—1

РУССКИЙ ЯЗЫК И ОБЩЕСТВОВЕДЕНИЕ

готовит в ВУЗ'ы преподават., оконч. университ. Ул. Калинина (б. Николаевская), 97. 1153 2-1

„КОРДОНЕ-ЗИГЗАГ“

Зингера продается: имеет 4 разнообразных шва. Спр.: Батум, ул. Лебанехта, 6, Малышев. Высылка образцов швов и оценки по требов. 1160 3-1

Бюро ЗАГС'а при адм. отд. горисполкома гор. Батума и его усадьб. обнаружил, что красноармеец „погиб“ 27-го февраля урож. селе Кутовская Новоюрьевской волости, Козловского у. Тамбовской губ., гр-н **Андрей Иванович Негодяй** желает переменить свою фамилию на фамилию **СОВЕТОВ.** 1159

ИНСТРУКТОР-ЗАКРОЙЩИЦА

ОБУЧАЕТ в теч. 6 м. совершен самоет кройке и шитью дамских нарядов. Запись ежедневно от 10 до 5 веч. **ПРИНИМ. ЗАКАЗЫ** по шитью. Исполнение безупречное. Передвижн. и прим. шкаф платьев 1 р. 50 к. Новые журналы. 25. Ул. Трещотка. 1010 0—2

Нашедшего серого кота с белой грудью и красным бантом на шее, прошу доставить за вознагражд. по адр. Ул. Ниношвили (б. Александр.), д. 41-б, кв. Гогелашвили. 0—1

ТРЕБУЕТСЯ

няня средних лет, к 2-х летнему мальчику. Ул. Ленина, № 7, кв. доктора, 2-й эт. 1161

ВРАЧИ ЛЕЧЕБНИЦЫ

ЧАСТНАЯ ЛЕЧЕБНИЦА для психически больных

КОЛЛЕКТИВА ВРАЧЕЙ-СПЕЦИАЛИСТОВ

ВНУТР. БОЛ. 10—12 ч. д. Д-р мед. КАТАНЯН А. И. 12—2 ч. д. 5—8 ч. веч. Д-р ЗАРАФИДИ З. И.
ДЕТСК. БОЛ. от 10 ч. до 12 ч. дня. Д-р РОЖАНСКИЙ Д. С.
ЖЕНСК. БОЛ. и АКУШЕРСТ. 8—10 ч. ут. Профес. ГОГОБЕРИДЗЕ Б. К.
ХИРУРГИЧЕСК. БОЛ. от 2—3 ч. д. Д-р ИЗБАШЕВ П. А.
КОЖНО-ВЕНЕРИЧ. БОЛ. 9—11 ч. ут. 5—8 ч. в. Д-р ЗАРАФИДИ А. А. 9—11 ч. и 5—8 ч. веч. Д-р СИМОНЯН М. А.
Прием ежедневно, кроме воскресений. Плата 1 руб. Адрес: Армянский базар, д. № 35.

ГРЯЗЕЛЕЧЕБНИЦА (ахтальская глина) **В. К. ЗДАНЕВИЧ** Пер. Бакрадзе (б. Кирпичный), № 13. ПРИЕМ БОЛЬНЫХ ЕЖЕДНЕВНО от 8 утра до 5 веч. Заведывающая доктор В. Н. Колотинская (Бурчуладзе)

Лаборатория д-ра ГАМБУРГЕР: медиц. анализы (кровь на мочевую кислоту, сахар, Вассермана и т. д.). Пр. личн. от 8—9 ч. утра и 6—7 ч. веч. Грибоедовская, 13. 3652 25—1

Д-р М. А. ЛУКОВЕЦКИЙ Специально сифилис, кожные и венерич. болезни. Прием от 9 ч. до 11 ч. утра и от 6 до 8 ч. веч. Женщин от 11 ч. до 12 ч. утра. Ул. Джиладзе (б. Саперная), 45, позади б. кадетского корпуса.

Д-р С. А. ГАЛУСТЯН. Внутр., кожные, венерич. (острый и хронич. триппер), сифилис. Прием больн. от 9—11 дня, женщ. от 11—до ч. дня, от 5—7 веч. Ул. Кл. Цеткин, № 77 (б. Елисавет.) рядом с почтой.

Доктор ТОДАДЗЕ Хирургия, урология (заболевание мочепол. сист.—почки мочев. пузырь) цистоскопия, диатермия. Прием от 4—6 ч. в. Бельгийская, 1, недалеко от б. Михайл. больн.

Д-р В. Г. МУРАДОВ Вечерич., мочепол. Прием от 9—11 ч. утра и от 5—7 ч. вечера. Ул. Махарадзе (б. Паскевича), 6.

Женщ.-врач И. М. ЕРМОЛЕНКО Прием больных по кожн. и венерич. болезн. утром от 8 ч. до 11 ч. и вечером от 6 до 8 час.

Д-р Н. ВЕСТФАЛЬ Грибоедовская, 15. Стац. сифил. (и его посл.), венерич. (острый и затяжный триппер) и кожн. бол. Прием от 5 с пол. до 8 веч. и от 9—10 утра Женщ. от 2—3 дня

Д-р-мед. И. АБАКЕЛИА спец. туберкулез. Прием больн. веч. Ул. Беспка, 3, кв. 5. ежедн., кроме праздн., от 5—6 ч.

Д-р мед. И. ГОПАДЗЕ. Внутрен. болезни, спец. туберкулез Прием больных от 9—10 ч. утра и от 5—7 веч. Ул. Лавиташвили (б. Вознесенская), 4.

Женщина-врач Н. И. МИРИАНАШВИЛИ Кожные, венерические, сифилис и триппер женщин и детей; прием дн. веч. 3—7. Московская, 4, тел. 14-23

Д-р терапевт Д. Е. ПАПИТАШВИЛИ по внутр. болезням, спец. болезн. желудочно-кишеч. тракта и обмена вещества (ожирение, подагра и пр.). Крылоск. ул., д. 8, с 5 до 7 ч. в.

Д-р А. Д. Шахбазян по женским бол., акушерству и женским мочеполов. болезням. Ежедн. (кроме воскр.) от 5 с пол. до 7 с пол. в. Ул. Думбадзе (б. Вельяминова), 32.

Д-р Я. И. БЕРИЕВ. Венер., мочепол., сифилис, кожные. Прием ежедн. с 5—8 ч. веч. Ул. Плеханова, № 27 (б. Михайловский)

Д-р Дм. Дм. ЕРОФЕЕВ Малярия, сифил. и нервн. бол., анализы крови и проч. Прием от 9 до 10 и 5—7 ч. в. Плеханов. пр. б. Михайл. 151, подъезд, налево от

Д-р медицины А. И. ПАТАЛЯН специально по желудочно-кишечным. Утром от 8—10 ч. и веч. от 5—8 ч. Плехановский пр., № 27 (б. Михайловский)

Д-р К. И. Джалалов По кожн. и венер. бол. Сифилис, его последствия. Прием мужч. утр. 8—9 ч., веч. 6—8 ч. Женщ. и детей 5—6 ч. веч. Адр.: Ул. Камо, № 19 (б. Великокняжеская), близ пл. Карла Маркса. Тел. 1-90.

Д-р К. С. ФОН-ИРТЕЛЬ, спец. по мочевым, половым (половое бессилие), венерическим, накожным, сифилису и хирургическ. б. моче-полов. органам. Прием больных от 4—7 ч. вечера и от 8—12 ч. дня. Прием для женщин от 11 ч. до 1 ч. дня. Плехановский пр., № 10.

Д-р А. В. САВАНЕЛИ Коммунальная ул., № 59, рядом с 5 комис. Специально: венерические, сифилис, кожные и мочеполовые болезни. Прием больн. с 8—12 и веч. 7—9 ч.

Женщ.-врач В. Н. КОЛОТИНСКАЯ (Бурчуладзе) возвратилась. Спец. женск. бол. и акушерство. Грязелечение, грязев. тампоны. Прием от 11 до 2 ч. дня. Пер. Бакрадзе (б. Кирпичный), № 13.

Зубной врач Д. С. РИЖИНОВ Лечение зубов, хирургия, бирование, удаление зубов без боли, искусственные зубы всех систем. Прием от 10—3 ч. дня и от 5—7 ч. вечера. Адрес: Грибоедовская 34, ул. прост. Руставели. Тел. 10-14.

Женщина-врач М. М. АЛФЕЕВА. Женские бол. и акушерство Прием 12—2 ч. и 5—7 ч. в. праздн. 10—12. Ул. Меликишвили (б. Цхнетская), 26, трамвай № 3.

Д-р мед. Я. Б. ЧУДНОВСКИЙ прием больных нервных и внутр. Ежедневно от 4—7 ч. в. Электро-психотерапия. Ул. Жореса (б. Кирочная), д. 18.

Д-р М. О. ЗАНДУКЕЛИ. Внутренние и нервные болезни. Электро-аэро-гидро-лечебный кабинет. Прием от 7—8 ч. в., понед., среда, четверг, суббота. Ул. Ленина (б. Ольгинская), 11, тел. № 432.

Доктор медицины М. И. МУРАДОВ по мочеполовым венерическим и кожным бол. Утр. от 9—10 час., веч от 6—8 час. Адр.: Ул. Джугашвили (б. Рашпилевская), д. № 1, напр. пожарн. ком.

Д-р ТЕР-ОВАКИМОВ Спец. сифилис и половые функциональные расстройства (психо-терапия). Прием ут. 11—1 ч., веч., 5—8 ч. Советская, № 43 (быв. Черкезовская), уг. Жореса (б. Кирочная).

Д-р Георгий Николаевич ОНАНОВ. Сифилис, венерич. и кожн. бол. Лечен. пол. бессилия. Ул. Клары Цеткин (б. Елиз.), № 3.

Зубной врач С. А. Цейтлин Ул. Джиладзе (б. Саперная) № 41 Удаление зубов без боли. Лечение зубов и пародонтоза. Искусственные зубы золотые разных. Прием ежедневно 10—2 ч. дня и 4—7 ч. вечера По воскресеньям 11—1 ч. дня.

Д-р медицины Г. А. АХВЕРДОВ венерич. и сифилис. Утром 9 ский пр., 7 (вход с угла Нарикальской ул., № 1.

Женщ.-врач Д. И. КРАСЛАВСКАЯ Женск., кожн., венер. бол. Ул. Ленина, № 7, кв. 5. Прием с 5 до 7 в. Улица Роцена 6. Цхнетский пер., 3, трамв. № 5.

Д-р ГАЛИЦКАЯ возобн. лечение взрослых и детей гипнотической при непр. позвоночн., грудной клетки, заикания (при пении), мелодр., нервн. Занятия отдельно и коллективно. Предв. запись 6—8 ч. в. Судебная, № 22.

ТИПОГРАФИЯ ГАЗЕТЫ „ЗАРЯ ВОСТОКА“. УЛ. САШИ ЦУЛУКИДЗЕ № 4. ГЛАВЛИТ № 902