Цена всюду—5 коп.

ГОД ИЗДАНИЯ 7-й.

ЗАРЯ ВОСТОКА

ОРГАН ЗАКАВКАЗСКОГО КРАЕВОГО КОМИТЕТА ВКП (б) и Центрального Исполн. Комитета Советов Рабочих, Крестьянских, Красноармейских и Матросских Депутатов ЗСФСР

Butun əlqələrin prolətarlari, birləsin!
პროლეტარებო ყველა ქვეყნისა, შეერთდით!
[illegible]
Пролетарии всех стран, соединяйтесь!

РЕДАКЦИЯ: Тифлис, Руставели, 8

Телефоны редакции:
Телефонограммы . . 26-11
Ответ. секр. редакции 3-91
Ночной секретарь . . 22-61
Информ. и репортаж . 9-10
Экономический отд. . 3-91
Парт. и раб. отдел . . 8-04
„Листок РКИ" . . . 8-04
Иностр. отд. и Восток 9-10
Отд. „Советск. Зак." . 9-10
Ночной выпуск . . . 5-08

Отделения:
Москва — Мал. Ржевский пер., 6. Баку — Б. Московская гостиница, № 10, телефон 5-33. Батум — ул. III Интернационала, 36. Эривань — ул. Абовьяна, 8. Сухум — ул. Октябрьской революции, 10.

РУКОПИСИ НЕ ВОЗВРАЩАЮТСЯ

ГЛАВНАЯ КОНТОРА: Тифлис, пр. Руставели, 8. Телеграфный адрес—Тифлис ЗАРЯ

ПОДПИСНАЯ ПЛАТА на 1929 г. с доставкой и пересылкой

ОБЩАЯ (Для учр. и частн. гражд.)
На 12 месяцев — 13 р. 50 к.
„ 6 „ — 7 р. —
„ 3 „ — 3 р. 60 к.
„ 1 „ — 1 р. 25 к.

ЛЬГОТНАЯ (Для рабочих и служащих)
На 12 месяцев — 10 р. —
„ 6 „ — 5 р. 50 к.
„ 3 „ — 2 р. 85 к.
„ 1 „ — 1 р. —

Заграницу:
На 12 месяцев — 15 дол.
„ 6 „ — 8 дол.
На 3 месяца — 4,5 дол.
„ 1 „ — 1,5 дол.

ЗА ПЕРЕМЕНУ АДРЕСА—20 к.

ТАРИФ НА ОБ'ЯВЛЕНИЯ (за строку нонпарели):
Позади текста — 80 к., среди текста — 1 р. 60 к.
Иногородние: позади текста—1 р. 50 к.—среди текста—3 р.
При многократном печатании — скидка по соглашению. Сверх тарифа взимается 10 проц. городского налога.
Об'явления принимаются: в главн. конторе (пр. Руставели, 8) с 9 до 3½ ч. дня, после чего взимается дополнительно 50 проц.
Подписка принимается: — только с 1-го числа на полные месяцы. Заказы выполняются только по получении денег. Подписка в рассрочку или наложенным платежом не выполняется.

Телефоны гл. конторы:
Телефонограммы 26-11
Зав. издательством . . . [illegible]
Бухгалтерия 23-11
Отд. распространения . . . 16-73
Экспедиция . . . . . [illegible]
Газетная экспедиция . . . [illegible]
Отдел об'явлений 26-11
Типография 5-08

С жалобами на недоставку газет в Тифлисе звонить по телефону 16-73

№ 284 (1950) Тифлис. Воскресенье, 9-го декабря 1928 г. № 284 (1950)

С'езд организованных рабочих

Завтра в Москве открывается VIII всесоюзный с'езд профсоюзов. С'езд открывается в очень сложной хозяйственной обстановке и поэтому совершенно естественно то внимание, которое рабочий класс СССР уделяет этому с'езду. Общая установка выборов на с'езд и проведенные организационные мероприятия должны обеспечить на этом с'езде большее количество делегатов с производства, большее количество беспартийных, нежели это было на прежних с'ездах.

Несомненно, профессиональное движение СССР за истекшие два года имело целый ряд весьма крупных достижений. Ноябрьский пленум ЦК ВКП (б) в своих решениях указал, что «профсоюзы имеют крупнейшие успехи в своей работе за истекший период и на деле представляют собой главный приводной ремень партии к рабочим массам».

Но совершенно естественно, что мы ждем, что с'езд уделит внимание не столько достижениям, сколько недостаткам профессиональной работы,—а их очень много,—и сложнейшая современная обстановка требует от с'езда полного выявления их, тщательного разбора и намечения такой программы дальнейшей деятельности, которая бы действительно способствовала их искоренению и в целом ряде вопросов наметила более реальный перелом в практической работе профессиональных организаций.

Следует с несомненностью констатировать слабость постановки массовой работы профессиональных организаций, и поэтому решение целого ряда вопросов постановки работы в низовых союзных аппаратах, в первую голову в цехах наших промышленных предприятий, наряду с решением вопросов о более энергичном выдвижении в аппараты союзных организаций рабочих с производства найдет свое место в работах с'езда.

За последние два года несомненен неуклонный рост жизненного уровня рабочих СССР. В течение этих двух лет произошел перелом динамики заработной платы и производительности труда: впервые за истекший 1927-28 хозяйственный год производительность труда по всему СССР в среднем выросла более значительно, нежели заработная плата рабочих. С'езд должен будет, разобравши практику регулирования заработной платы, отметить, что при продолжении этой правильной установки необходимо прекратить те нарушения планового регулирования, которые происходили за последний год. Заработная плата росла не в тех отраслях промышленности, в которых намечено было соответствующим государственным планом, а росла в зависимости от возможности более легкого изыскания средств внутри данной отрасли промышленности. Такой разрыв в заработной плате легкой и тяжелой индустрии, который был отмечен еще прошлым VII с'ездом, оказался к VIII с'езду смягченным незначительно. С'езд должен будет дать основную установку регулирования заработной платы между отдельными отраслями: рост производительности, состав рабочих по квалификации, тяжесть и вредность условий труда, значение данной отрасли хозяйства, потребность ее в притоке рабочей силы, бытовые и экономические условия района, уровень дороговизны жизни района — все это должно определить уровень зарплаты разных отраслей хозяйства.

Приковывая внимание широких рабочих масс к преодолению трудностей социалистического строительства, строго согласовывая требования с действительным экономическим положением и хозяйственными возможностями, профессиональные организации должны помнить, что основная и главнейшая их задача заключается во всемерной и всесторонней защите интересов рабочих.

Особое внимание должно быть уделено вопросам производительности труда и трудовой дисциплины. Целый ряд неблагоприятных показателей по этим вопросам в отдельных отраслях хозяйства, на отдельных предприятиях заставил руководящие профессиональные организации своевременно обратить на это внимание.

Массовая экономическая работа профсоюзов (производственные совещания, временные контрольные комиссии, производственные конференции и проч.) получила в период между с'ездами значительное развитие. Результаты массовой эконом. работы лишь в очень слабой степени отражаются в эконом. работе центральных организаций—и в условиях планирования народного хозяйства, усиления значения не только операционных годовых планов, но и пятилетних планов, с'езд должен будет указать на этот разрыв и поставить перед профессиональными и хозяйственными организациями задачи улучшения планирования народного хозяйства, усиления действительного вовлечения в него профорганизаций с тем, чтобы последние могли при этом использовать не только результаты работы своих аппаратов, но и, главным образом, опыт массовых низовых организаций.

Значение культурно - просветительной работы профсоюзов значительно возросло, а между тем этот участок работы значительно отстает.

Привлечение широкой рабочей массы к социалистическому культурному строительству, удовлетворение запросов культурно - бытовых нужд рабочих включают в себя широчайший круг вопросов: ликвидацию неграмотности всеобщее обучение, общее образование, клубная работа (в частности, — расширение клубного строительства), усиленная подготовка кадра культурных работников, школы фабзавуча и производственное просвещение, подготовка специалистов в ВУЗ, библиотечная работа, военная пропаганда, стрелковый спорт и радио — вот вопросы, по которым с'езд должен будет дать директивы.

Усиление классового воспитания, усиление ознакомления рабочих с вопросами международного рабочего движения переплетаются в культурной работе с практическими вопросами быта.

Борьба с бытовыми пережитками, пьянством, азартными играми; идейная борьба с религиозными предрассудками, с национальной рознью— все это должно сильнее, нежели в настоящее время, находить свое отражение в многосторонней союзной культурной работе.

Неизменно находящееся под руководством компартии профдвижение СССР восьмой раз на своем с'езде, массовом с'езде массовых организаций, подведет итог меж'с'ездовскому периоду работы, трезво оценит действительное состояние работы, не побоится вскрыть многочисленные недочеты и даст такой толчок всей союзной работе, который поможет ей добиться осуществления тех классовых задач, которые намечены ВКП (б).

КАК ИМПЕРИАЛИСТЫ ГОТОВЯТ НАПАДЕНИЕ НА СОВЕТСКИЙ СОЮЗ

ЭВАКУАЦИЯ И РЕПАРАЦИИ

Единый фронт новой Антанты

Сговор Джильберта с Пуанкаре?

«НЕВОЗМОЖНО ПРОРВАТЬ ФРОНТ СОЮЗНИКОВ»

ПАРИЖ, 7-XII. (Зактаг. — В связи с выступлениями Чемберлена и Бриана, свиданием Пуанкаре с Паркером Джильбертом (генеральный агент по репарациям) и предстоящими совещаниями в Лугано (где 10 декабря открывается сессия совета Лиги Наций) французская печать оживленно обсуждает вопросы об эвакуации Рейнской области и репарациях.

«Тан» рекомендует Германии **«учесть то обстоятельство, что после речей Чемберлена и Бриана невозможно прорвать фронт союзников и противопоставить Париж Лондону на основе проблемы эвакуации».**

Сейду в **«Пти Паризьен»** заявляет:

«Мы не уходим из Рейнской области не только на основании договорных прав, но и потому, что **эвакуация представляет собой крупный политический акт, который мы совершим тогда, когда сочтем момент подходящим».**

Сейду обращает внимание Германии **на нерушимость англо-французского сотрудничества,** прибавляя, что «существует готовность распространить эту Антанту и на Германию и это зависит только от последней».

«Популер» (орган социалистов) в статье Блюма отвергает иллюзии о готовности Франции эвакуировать Рейнскую область. При этом Блюм заявляет, что «социалисты хотя и требовали немедленной и безусловной эвакуации, но всегда заявляли, что **французское общественное мнение еще не свыклось с мыслью об эвакуации и это, к сожалению, придется учесть при международных переговорах»**

«Юманите» констатирует **неизменность англо-французской нео-Антанты и провал локарнских иллюзий социалистов,** ибо после 3 лет со времени заключения локарнских договоров Рейнская область продолжает оставаться оккупированной и на сцену возвращается репарационная комиссия.

По сведениям **Пертинакса** («Эко де Пари»), **Джильберт договорился с Пуанкаре** о следующей формуле, связывающей вопрос о репарациях с вопросом об эвакуации Рейнской области: **эвакуация последует тогда, когда непрерывность и регулярность германских взносов создадут такое положение, при котором Германия не сможет прервать платежей без ущерба для своего собственного кредита.**

За пересмотр польской конституции

ВАРШАВА, 7-XII. (Зактаг). — Конституционная комиссия сейма приняла резолюцию, предложенную пилсудчиками и гласящую, что **сейм должен приступить к пересмотру конституции.**

Смерть американского журналиста Гиббена

НЬЮ-ИОРК, 7-XII. (Зактаг). — **Внезапно умер известный американский журналист Гиббен,** бывший капитан американской армии. В 1921 г. он посетил голодающий район Поволжья и написал о поездке книгу, в которой требовал оказания широчайшей помощи голодающим. Агитация Гиббена играла большую роль в расширении деятельности АРА. **Ряд шовинистических организаций потребовал исключения Гиббена из списков американской армии и лишения его чинов за статьи и речи, в которых он требовал прекращения интервенции и признания СССР.**

Гиббен был предан суду военного трибунала, который, однако, его оправдал.

Речь коммунистического депутата Сыпулы в сейме

Вся работа Женевы—маскировка приготовлений к войне

АНТИСОВЕТСКАЯ ПОЛИТИКА ПОЛЬШИ

Телефон «Зари Востока»

МОСКВА, 8-XII. Варшавский корреспондент **«Известий»** передает по телефону:

«На пленарном заседании сейма рассматривался вопрос о ратификации международной конвенции, касающейся контроля над торговлей оружием.

От имени коммунистической фракции выступил с сильной речью депутат Сыпула, который подчеркнул, что империалистические государства, обладающие огромной военной промышленностью, не боятся никакого контроля.

— Предложенная конвенция, — заявил Сыпула, — не является препятствием тому, чтобы мировыми войнами, подготовляемыми ныне под маской подобных соглашений, были отравлены и задушены газами человеческие массы. Таков действительный смысл предлагаемой конвенции. **Об этом свидетельствует имеющаяся там 29 статья, освобождающая от обязательств Польшу, Румынию, Эстонию, Финляндию и Латвию в связи с тем, что соседом их является СССР.**

—Это как раз те государства,—заявил Сыпула, — которые являются **центром будущих военных нападений на Союз Советских Социалистических Республик.** Посредством этой конвенции, как и посредством других соглашений в Женеве, в общественном мнении пытаются создать впечатление, что буржуазные правительства думают только о мире. В действительности же все это является не чем иным, как **маскировкой подготовления новой империалистической войны, направленной в первую очередь против Союза Советских Социалистических Республик.**

Если бы намерения империалистов и социал-соглашателей были искренни, то **предложение делегата СССР в Женеве Литвинова не было бы отвергнуто с таким фарисейским возмущением.** Если бы польское правительство действительно имело намерения вести мирную политику, **оно давно приняло бы неоднократно предлагаемый Советским Союзом пакт о ненападении.** Все предложения советского правительства были, однако, постоянно отвергаемы. Одновременно вся политика фашистского правительства в Польше ведется **под углом подготовки войны с Советским Союзом. (Крики с мест:** «Разве вы являетесь послом СССР?»).

— Союзы, заключаемые Польшей в течение десяти лет, — продолжает Сыпула, — частые взаимные визиты не только офицеров генерального штаба, но и военных представителей Польши в Румынию, Латвию, Венгрию, не говоря уже о Париже и Лондоне, указывают, **по какому пути идет в своей заграничной политике наш отечественный империализм.**

Политика же внутреннего постоянного террора в отношении рабочих и крестьян, политика подкупов отдельных представителей национальных меньшинств — все это является не чем иным, как **попыткой обеспечить себя силой на случай явной и преступной войны против Союза Советских Социалистических Республик.**

— Против этой политики подготовления войн и захватов мы,—заканчивает Сыпула,—подаем свой голос протеста, предостерегая массы от опасности пацифистских иллюзий, которые поддерживаются социал-соглашателями. Вместо фарисейской и якобы гуманитарной конвенции, **мы считаем необходимым, чтобы польское правительство обратилось к правительству СССР с положительным ответом на предложение последнего о заключении пакта о ненападении и чтобы правительство в своей внутренней политике дало бы действительные доказательства своих мирных намерений.** Но мы знаем, что фашистское правительство такой политики вести не хочет и не может и поэтому, срывая маску с империалистической политики фашистского правительства, мы будем голосовать против ратификации конвенции.

Речь Сыпулы, ясная и сильная, прерывалась неоднократно возгласами протеста, но была выслушана до конца. Насколько большое произвела она впечатление, показывает тот факт, что **докладчик пепесовец Чапинский** немедленно взял слово и заявил, что Сыпула напрасно говорил об удушливых газах, ибо эта часть конвенции взята обратно и не подлежит ратификации. Вообще же самой большой организацией к подготовлению к войне является советский ОСО-Авиахим»». Предложение же Литвинова является «исключительно агитационным».

После ответа Чапинского большинством голосов **конвенция была ратифицирована.**

* * *

В среду, 11 декабря, на заседании комиссии по депутатской неприкосновенности будет рассмотрен вопрос **о выдаче суду депутатов коммунистической фракции Варского и Битнера,** а также депутата сельроба—левицы Вальницкого.

Предлогом для выдачи депутатов является демонстрация, устроенная депутатами в зале суда на процессе Белорусской громады.

Докладывать о выдаче депутатов будет депутат правительственного блока **Потоцкий,** потребовавший, чтобы заседание комиссии состоялось еще перед рождеством.

НОВЫЕ ВЫПАДЫ «ГЛОСА ПРАВДЫ»

ВАРШАВА, 7-XII. (Зактаг). — Орган пилсудчиков **«Глос Правды»** осуждает председателя ЦИК УССР Петровского за принятие украинской делегации, которая жаловалась на угнетение украинцев в Польше. Особенно не нравится официозу то, что **Петровский обещал делегации потребовать от Польши дипломатическим путем выполнения седьмой статьи рижского договора.** По мнению газеты, выступление Петровского представляет собой **вмешательство во внутренние дела Польши.**

«НЕСВОЕВРЕМЕННО»

ВАРШАВА, 7-XII. (Зактаг). — Председатель сеймовой комиссии по иностранным делам Радзивилл заявил Залесскому, что он **отказался сделать в комиссии сообщение о внешней политике, найдя это несвоевременным.**

Речь идет о сообщении в связи с посещением Варшавы венгерским министром иностранных дел Вальке и предстоящим приездом в Варшаву румынского министра иностранных дел Миронеску.

ВЗРЫВ В ПОМЕЩЕНИИ ПОЛЬСКОЙ ГАЗЕТЫ ВО ЛЬВОВЕ

ВАРШАВА, 7-XII. (Зактаг).—Польское агентство сообщает:

«6 декабря во Львове, в помещении газеты «Слово Польске» произошел взрыв пакета, врученного управляющему типографией посыльным. Управляющий ранен. Комната частично разрушена».

ДВА ПОКУШЕНИЯ

ВАРШАВА, 7-XII. (Зактаг). — Большое впечатление произвели в политических кругах **одновременные террористические покушения на редакции газет «Слово Польске» во Львове и «Курьер Илюстрованы» в Кракове.** Под видом подарков в редакции этих газет были по[illegible] бомбы. В редакции «Слово Польске» бомба взорвалась. Взрывом разрушено помещение и ранен редактор газеты.

Польская печать приписывает оба покушения украинской организации. Следует иметь в виду, что обе эти газеты инспирируются из близких правительству кругов и за последнее время ведут усиленную кампанию против украинцев.

АРЕСТОВАНО 100 БЕЛОРУССОВ

ВАРШАВА, 7-XII. (Зактаг). — По сообщению «Курьер Поранны» в Новогрудском воеводстве **арестовано около 100 белоруссов,** обвиняемых в коммунистической деятельности.

Румыния перед выборами

ПРОГРАММА РАБОЧЕ-КРЕСТЬЯНСКОГО БЛОКА

ВЕНА, 7-XII. (Зактаг). — Орган румынского рабоче-крестьянского блока «Инаинте» публикует предвыборную программу блока. Программа требует отмены законов, введенных либеральным правительством, а также всех законов, направленных против рабочего класса и национальных меньшинств Программа выдвигает лозунг борьбы за легализацию компартии и за восстановление отношений с СССР.

МАНИФЕСТ КОМПАРТИИ

ВЕНА, 7-XII. (Зактаг). — По последним сведениям из Бухареста, в **провинции распространяется предвыборный манифест подпольной компартии Румынии,** которая, поддерживая борьбу рабоче-крестьянского блока и призывая трудящихся голосовать за его кандидатов, подчеркивает революционные лозунги и конечные цели пролетарского движения. В частности, в области национального вопроса компартия отстаивает в манифесте право угнетенных национальностей на самоопределение вплоть до полного отделения.

ВЫМЫСЛЫ РУМЫНСКОЙ ПРЕССЫ

МОСКВА, 8-XII. (Зактаг). — По полученным ТАСС'ом сведениям, сообщение румынской прессы, будто в Аккермане состоялось 25 ноября заседание смешанной советско - румынской комиссии, совершенно не соответствует действительности. Комиссия не собиралась в течение ноября месяца и опубликованное в румынской газете «Диминяца» подробное описание якобы состоявшегося в Аккермане заседания **вымышлено от начала до конца.**

ПАМЯТИ БРОКДОРФА-РАНЦАУ

Штреземан о заслугах посла

Политическое завещание покойного

ЗА СОВЕТСКО - ГЕРМАНСКОЕ СОТРУДНИЧЕСТВО

БЕРЛИН, 4-XII. (Зактаг). — Общество изучения Восточной Европы устроило торжественное собрание, посвященное памяти покойного Брокдорфа - Ранцау. На собрании присутствовали **Штреземан, Крестинский,** министр юстиции **Кох,** стато - секретарь **Мейснер** (в качестве представителя президента Гинденбурга), стато - секретарь **Шуберт,** председатель рейхстага **Лебе,** германский посол в Москве **фон - Дирксен,** посланники **Австрии, Венгрии, Литвы, Швейцарии и Эстонии.**

Штреземан охарактеризовал Брокдорфа - Ранцау и особо отметил его плодотворную деятельность в Москве.

«Деятельность Брокдорфа - Ранцау. — сказал Штреземан,— **была посвящена укреплению взаимоотношений между Германией и СССР и той дружной совместной работе, которую мы желаем продолжать в его духе».**

Крестинский в своей речи **огласил письмо Брокдорфа - Ранцау Чичерину и Литвинову от 8 сентября, являющееся своеобразным политическим завещанием, призывающим к советско - германскому сотрудничеству**

ПРЕДСМЕРТНОЕ ПИСЬМО БРОКДОРФА - РАНЦАУ

БЕРЛИН, 7-XII. (Зактаг). — На состоявшемся в Берлине торжественном собрании, посвященном памяти покойного германского посла в СССР графа Брокдорфа - Ранцау, полпред СССР в Берлине **т. Крестинский** огласил письмо, которое брат - близнец покойного отравил по его поручению Чичерину. Это письмо гласит:

«По мнению врачей, Брокдорф должен был считаться с возможностью скоропостижной смерти в любой момент. Перед лицом смерти он поручил своему брату передать Чичерину или Литвинову, что он считал своей жизненной задачей довести до желанной цели, являющейся предметом его стремлений, ту политику, которую он проводил в течение последних 6-ти лет. Он благодарил их обоих, в особенности Чичерина, за то доверие и сотрудничество, которое он всегда встречал. Его последняя надежда, на которую он полагается, заключается в том, что германский и русский народы осуществят совместной работой ту цель, к которой он стремился».

РЕШАЮЩАЯ МИРОВАЯ ПРОБЛЕМА

БЕРЛИН, 7-XII. (Зактаг). — На собрании памяти покойного германского посла в Москве Брокдорфа - Ранцау, устроенном обществом изучения Восточной Европы, известный знаток международной политики **проф. Хетч** заявил о своей **солидарности с заявлениями «Известий»,** что к советско - германским отношениям нельзя подходить, только как чисто практической повседневной проблеме, а что **эти отношения надлежит рассматривать, как решающую мировую проблему,** ибо этого требует положение Германии, находящейся между Востоком и Западом.

ГОДИЧНОЕ СОБРАНИЕ «ГЕРМАНО-РУССКОГО ОБЩЕСТВА»

БЕРЛИН, 7-XII. (Зактаг). Состоялось очередное годичное собрание «германо-русского общества», на котором присутствовали представители германских правительственных учреждений, с вновь назначенным германским послом в СССР фон-Дирксеном во главе, а также представители руководящих об'единений германских предпринимателей.

Собрание постановило **«с целью рационализации и внесения единообразия в разработку всех касающихся русских дел вопросов одобрить установление совместной работы германо-русского общества и центра, учрежденного комитетом по русским делам, который был образован германскими хозяйственными кругами».** Это решение имеет в виду создание соответствующего учреждения для всей Германии, представляющего все германские хозяйственные круги. К обязанностям этого учреждения будет относиться консультирование кругов, заинтересованных в сделках с СССР.

Аллармистское выступление Лейга

ПАРИЖ, 6-XII. (Зактаг). — Агентство Гавас сообщает, что во время обсуждения в палате бюджета морского министерства на 1929-30 г. докладчик указал, что этот **бюджет достигает суммы 2,529 мил. франков.**

Выступивший в прениях морской министр **Лейг** сказал:

«Морские силы полезны не только во время войны, но также и в мирное время они обеспечивают сообщение с колониями и принцип свободы морей. **Благодаря им во всех морях развевается французский вымпел, показывая, что Франция готова на следующий день после об'явления войны привести в действие свой флот».**

Вести отовсюду

(По телеграммам Зактага).

◆◆ Бельгийская палата большинством 93 против 3 голосов **приняла правительственный законопроект об амнистии.** Социалисты воздержались от голосования.

◆◆ Чехо-словацкие власти **запретили на 6 месяцев издание коммунистического еженедельника «Карпато-Русская Правда».**

◆◆ 14 декабря об'явлено норвежским правительством **днем памяти Амундсена.**

Постановление президиума ЦИК СССР

по докладу о деятельности Баксовета

МОСКВА, 8-XII. (Зактаг). — Заслушав доклад председателя Бакинского совета о деятельности совета и содоклад инструктора ЦИК СССР, президиум ЦИК СССР отмечает, что Бакинским советом в результате правильно проводимой политической линии достигнуто сплочение трудящихся всех национальностей. Рабочие массы вовлечены в культурно-хозяйственное строительство и значительно поднялась активность рабочего класса. Расширилось и окрепло городское хозяйство: достигнуто оздоровление бюджета, развернулось рабочее жилищное строительство, созданы новые рабочие поселки, построены электрическая железная дорога и трамвай, проводится достройка водопровода и канализации, улучшено благоустройство рабочих районов и города. Усилилось культурно-социальное обслуживание рабочих масс, особенно в части обслуживания национальной школы тюркского населения. Усилилась работа по культурному обслуживанию нацменьшинств и сделаны решительные шаги к проведению всеобщего обязательного обучения как в Баку, так и в его районах. Развернута массовая советская работа, при чем работой секции охвачены не только учреждения совета, но и предприятия централизованной промышленности и организации республиканского значения. В работе секции принимает участие большинство членов совета, особенно увеличилось участие в секционной работе рабочих и работниц от производства. Установлена постоянная связь с избирателями путем систематического выдвижения рабочих на руководящую работу и организации широкой сети дежурных пунктов членов совета (депутатских групп) на предприятиях, а также периодической отчетности совета и отдельных его членов перед избирателями о работе совета.

Президиум ЦИК СССР особо отмечает, что благодаря правильному руководству Бакинского совета установлена тесная связь бакинского пролетариата с азербайджанским крестьянством, а также со всеми трудящимися Закавказья.

Наряду с положительными результатами в работе Бакинского совета имеется налицо ряд недостатков, как, например, отсутствие четкого организационного построения совета, недостаточное оформление связи Бакинского совета с Азнефтью, медленный темп развертывания местной промышленности, что об'ясняется слабостью производственной базы совета, недостаточное вовлечение рабочих в работу районных советов, незначительный охват ими неорганизованного трудящегося населения районов.

Для закрепления достигнутых результатов и дальнейшего развития работы Бакинского совета по укреплению хозяйства, улучшению культурно - социального обслуживания нужд трудящихся, большему вовлечению рабочих масс в практическую работу советов, а также устранению имеющихся недочетов, президиум ЦИК СССР постановляет:

1. В соответствии со ст. 16-й основных положений об организации в Союзе ССР городских советов поручить ЦИК ЗСФСР предложить ЦИК Азербайджанской ССР принять меры к расширению производственной базы местной промышленности Бакинского совета путем передачи в ведение Бакинского совета ряда предприятий местного значения и дальнейшего развертывания всех отраслей местной промышленности, в особенности же занятых производством строительных материалов и пищевкусовых продуктов.

2. Поручить ЦИК ЗСФСР предложить ЦИК Азербайджанской ССР, а также предложить ВСНХ Союза ССР в месячный срок разработать и оформить на основании ст. 16 основных положений об организации в Союзе ССР городских советов передачу Азнефтью электрической осветительной сети Баку и соответствующей части электроэнергии Баиловской станции в ведение Бакинского совета.

3. Усилить развертывание рабочего жилищного строительства, в особенности кооперативного, развитие которого в настоящее время значительно отстает от наличных нужд и роста населения.

4. В области культурно-социальной необходимо усилить работу по практическому проведению всеобщего обучения и ликвидации неграмотности среди трудящихся, в первую очередь, среди рабочего населения, в особенности тюркского населения.

5. В соответствии с быстрым ростом населения города и наличием нефтяной промышленности, требующей значительного развития работы Бакинского совета во всех областях, в особенности коммунальной и жилищной, признать необходимым и обеспечить увеличение в дальнейшем доходной части бюджета Бакинского совета за счет нефтяной промышленности путем увеличения отчислений с тонны добываемой нефти в бакинском районе в доходную часть бюджета Бакинского совета.

6. В области массовой работы необходимо уделить особое внимание развитию интернационального воспитания масс, добиться дальнейшего улучшения работы пленума Бакинского совета, упростить существующую систему организации секций, расширить практику передачи отдельных вопросов на обсуждение рабочих масс, усилить руководство работой районных советов, особенно по вовлечению рабочих масс в их работу.

7. Учитывая значение Баку, как столицы Азербайджана и крупного пролетарского центра для всей Закавказской федерации, признать возможным из'ятие из ст. 25 основных положений об организации в Союзе ССР городских советов сохранение существующих в Бакинском совете отделов.

8. Президиум ЦИК СССР отмечает, что Бакинским советом проделана большая работа среди сельского населения Апшеронского полуострова, выразившаяся в создании разветвленной школьной и лечебной сети, проведении водопроводов, работ по ирригации и землеустройству и по созданию сети агропунктов и ветеринарных пунктов. Вместе с тем президиум ЦИК СССР обращает особое внимание Бакинского совета на необходимость развития работ по ирригации и мелиорации и принятия мер к развитию технических культур, огородничества и животноводства.

9. Учитывая необходимость установления постоянной деловой связи Бакинского совета с Азнефтью и другими хозяйственными органами союзного значения, поручить комиссии по советскому строительству и организационным вопросам совместно с соответствующими органами разработать вопрос об урегулировании взаимоотношений Бакинского совета с союзными хозяйственными организациями, находящимися на территории города, особенно же взаимоотношений, касающихся обслуживания Азнефтью бытовых нужд рабочих.

Всесоюзное совещание рабселькоров

ВСЕСОЮЗНОЕ СОВЕЩАНИЕ РАБСЕЛЬКОРОВ. Группа делегатов у стенгазеты

МОСКВА, 8-XII. (Зактаг). — На заседаниях рабселькоров 7 декабря были приняты резолюции 17 секций и комиссий, работавших по важнейшим вопросам рабселькоровского движения.

Заслушав также доклад мандатной комиссии. **На совещании присутствует 746 человек. Впервые на рабселькоровском совещании присутствуют иностранные делегаты — 11 человек с решающим голосом и 1 с совещательным. Из 447 делегатов с решающим голосом подавляющее большинство рабочих — 57 проц., батраков— 7 проц., крестьян — 20 проц., служащих — 9 проц., военкоров — 7 проц. Женщин-делегаток — 12 проц. На совещании присутствуют представители 36 национальностей. Членов партии среди делегатов — 12 проц., кандидатов — 12 проц. Селькоры по социальному положению, главным образом, относятся к бедноте — 75 процентов. Есть несколько членов коммун и колхозов.**

На вечернем заседании с большой речью выступил тов. **Ворошилов.**

Представитель иностранных рабкоров тов. **Фридрих** сделал сообщение о результатах конкурса на лучшую заметку, проведенного среди делегатов. На конкурс поступило 102 письма. Пять писем премированы. Самыми лучшими оказались письма селькорки Стурин из Украины, написавшей о колхозе, и селькора Немец из Казакстана, написавшего о положении переселенцев в Сибири в царское время и при советской власти.

Далее совещание избрало редакционную коллегию журнала «Рабоче-Крестьянский Корреспондент» в составе т. т. Ульяновой, Ингулова, двух рабкоров, двух селькоров и одного юнкора.

Совещание обратилось с приветствием к ЦК ВКП (б).

Заседание президиума Зак. ЦИК,

НАЗНАЧЕННОЕ НА 10 СЕГО ДЕКАБРЯ, В 7 ЧАСОВ ВЕЧЕРА,

отменяется

О ДНЕ ЗАСЕДАНИЯ БУДЕТ ОБ'ЯВЛЕНО ОСОБО.

Секретарь ЗакЦИК С. ЯКУБОВ.

Недочеты колдоговорной кампании

Кончается первая треть декабря. По директивам центральных хозяйственных и союзных организаций колдоговоры должны быть закончены к 1 января, т. е. к этому сроку они должны быть уже подписаны, зарегистрированы в НКТ, размножены и пересланы на места для информирования рабочих. Между тем, ход колдоговорной кампании (главным образом, по данным Тифлиса) внушает серьезнейшие опасения за выполнение этого срока, с одной стороны, и за качество этой работы — с другой.

Основным недостатком следует признать то, что правительственная комиссия, целью которой является определение на основе хозяйственных перспектив года данных о зарплате в контрольных цифр народного хозяйства, определение тех отраслей хозяйства, в которых возможно выделение средств на механическое повышение зарплаты и установление конкретных размеров возможных фондов повышения, — до сих пор не дала результатов своей работы и тем самым затрудняет для хозяйственников и профессионалистов твердую ориентировку в вопросах о возможных требованиях по колдоговору и затрудняет правильный ответ на выставляемые рабочими требования. Ведь на массовых собраниях не ждут решений правительственной комиссии и выявляют те требования, которые выросли на основе выполнения прежнего договора в данном цехе, в конкретных условиях данного предприятия. Отсутствие ответа, твердого, ясного, сразу отметающего невыполнимые требования и не похожего на хвостизм по отношению к выявляемым отдельными рабочими настроениям, затемняет возможные перспективы и создает у широких масс рабочих подчас либо несбыточные ожидания, либо тяжелое сознание непонимания причин отклонения их подчас мелких требований.

В этой обстановке выявляются и недостаточная работа и неясность позиций как хозяйственников, так и профессионалистов. Профорганизации не провели своевременно необходимых в достаточном размере работ по обсуждению в цехах, на массовых собраниях с рабочими, вопроса о том, как выполняется старый колдоговор, вокруг каких пунктов его больше всего возникает конфликтов и толкований и по каким частям колдоговора у рабочих назревают предложения; при чем эта работа должна была проводиться без острого голосования, а должна была являться материалом к разработке центральными правлениями союзов проектов договоров и материалом к работам профессионалистов в правительственной комиссии. Эта работа не была своевременно повсюду проделана и в результате сейчас одновременно и выявляется настроение, и обсуждаются конкретные требования.

Между тем, сейчас уже время на общих собраниях ставить конкретный проект колдоговора, выявляющий лишь то из настроений рабочих, что реально возможно к пред'явлению, по мнению центрального правления союза, в соответствии с общей директивой и конкретным решением правительственной комиссии о данной отрасли промышленности. Лишь при этом условии мы не имели бы лишних конфликтов и достигли бы действительно планового начала в регулировании заработной платы. Опыт прошлого года показал, что принятое всеми нами принципиально это планирование в жизнь прививается туговато.

С другой стороны, у хозяйственников нет четкой установки. До известной степени понятно, что в условиях запоздания решений правительственной комиссии хозяйственники несколько затруднены в выявлении своей позиции. Ведь нельзя же признать правильным утверждение некоторых хозяйственников, что «каждый хозяйственник должен в зависимости от возможностей своего предприятия (учреждения) выявить свое отношение к требованиям рабочих». Это—неверно, так как, идя по этой линии, мы будем всегда иметь большее повышение зарплаты не в тяжелой индустрии, не в основных отраслях промышленности, не в отсталых по уровню зарплаты предприятиях, а там, где есть прибыли, там, где легче сбыть продукцию, там, где, требуется меньше капитальных вложений, — полное противоречие с основной линией планового регулирования зарплаты.

Это, понятно, не значит, что хозяйственник должен во всем прикрываться решениями правительственной комиссии вместо того, чтобы доказывать рабочим действительное хозяйственное положение и необходимость плановости в вопросах зарплаты. Но ведь совершенно недопустимо, принципиально неверно, политически опасно и находится в совершенном противоречии с линией партии настроение хозяйственников, заявляющих о том, что «обсуждение вопросов колдоговоров в цехах — безобразие, так как де рабочего никогда не уговоришь, что он не должен выдвигать требований, что, вообще, во всех условиях обсуждение колдоговоров в цехе вредно».

Подобное забвение сущности переживаемого момента, характера социалистического строительства, отсутствие сознания основного положения о том, что социалистическая реконструкция промышленности и индустриализация страны возможны лишь при условии вовлечения широких масс рабочего класса в это строительство, что политика зарплаты, проводимая нами (ограничение требований рабочих в зависимости от финансовых возможностей предприятия и уровня производительности труда, при плановом регулировании возможностей между отдельными отраслями промышленности, в зависимости от средней зарплаты в них), диктуется волей рабочих масс, а не какой-то третьей силой, и в этом отношении такие настроения являются вреднейшим, опаснейшим проявлением бюрократизма и даже загниванием в нашем хозяйственном аппарате.

Вместе с тем надо отметить и то, что первые данные показывают, что роль культурно - просветительных учреждений союзов, клубов и проч. и в эту колдоговорную кампанию слаба. Они плохо раскачиваются, плохо поспевают за темпом работы и, как и в прошлом году, оказались в хвосте колдоговорной кампании не выполняя одну из своих основных задач — задачу вовлечения члена клуба, посетителя клуба в основные вопросы, которые в настоящее время рассматривают широкие рабочие массы.

Р.

Сессия ЦИК СССР

МОСКВА, 8-XII. (Закгаг). — На утреннем заседании 7 декабря сессия ЦИК СССР заслушала доклад т. Милютина об общих началах землеустройства и землепользования в СССР.

Тов. Милютин напоминает, что третья сессия ЦИК СССР, заслушав доклад о проекте нового закона, определяющего общие начала землеустройства и землепользования, предложила президиуму ЦИК передать проект на предварительное обсуждение рабочими и крестьянами в местных советах и советских и общественных организациях. Теперь в распоряжении президиума ЦИК уже имеется громадное количество поправок, внесенных советской общественностью. Общие выводы всех внесенных к проекту замечаний сводятся к двум положениям. Деревня требует, чтобы каждый клочек земли был хозяйственно использован. Эти выводы чрезвычайно важны, ибо они определяют настроение середняцкой, основной деревенской массы.

Тов. Милютин констатирует, что землеустройство ведется медленным темпом, не поспевая даже за агротехническими мероприятиями. До сих пор в СССР землеустроено лишь 30—40 проц. всей земельной площади. В ряде замечаний деревня указывается, что землеустройство хуторов и отрубов проводить не следует. Центр не проводит сейчас этой линии. Основная тенденция сводится к землеустройству широких полос поселковых и коллективных хозяйств. Основной процесс землеустройства — переход на широкие полосы, борьба с дальноземельностью и чересполосицей, укрепление колхозов и сокращение выхода на отруба и хутора. Процесс идет с низов и вполне соответствует основному направлению политики советской власти. Затем т. Милютин переходит к разбору поправок к отдельным статьям закона. Национализация земли, отмена частной собственности на землю, установление на нее исключительной государственной собственности образующих СССР республик являются мероприятием, предпринятым в интересах основной массы крестьянства — бедняков и середняков. Это положение возражений не встречает. Деревня в своих замечаниях заботится лишь о том, чтобы земля использовывалась только трудящимися. Хищническое пользование должно лишать права на землю. Раздаются просьбы не допускать земельных разделов.

По этому поводу т. Милютин указывает, что государство не может запрещать выделов и разделов. С дробимостью земли нужно бороться мероприятиями экономическими. Поправки эти, однако, ценны, как выражение определенного отношения крестьянских масс к земельным разделам. Статья 13-я закона открывает широкие возможности для урегулирования на местах вопроса о разделах в предупреждениях чрезмерного дробления хозяйств.

Переходя к землеустройству, тов. Милютин указывает, что законом устанавливается свободный выбор форм землепользования: коллективные формы и отруба. Ограничивать свободу выбора нельзя. Это не значит, что мы должны пассивно относиться к этому вопросу. Нами должна проводиться определенная линия на укрепление сельского хозяйства и его коллективизацию. Однако, принуждение здесь не может иметь места. Нежелательные формы землепользования может отменить лишь само крестьянское общество, а оно, как указывают поправки, настроено определенно в пользу коллективных форм.

Ряд существенных поправок встретила ст. 29 5-го раздела, говорящая о мерах поощрения коллективных и других товарищеских форм. Эти поправки должны быть приняты во внимание. Все они клонятся к созданию устойчивости колхозов, для чего нужно создать твердую производственную базу.

Ряд замечаний вызвала ст. 37, говорящая об аренде земли для трудового пользования. Раздаются пожелания о сокращении аренды и даже ее запрещении. Это было бы неправильным, ибо нанесло бы сильный удар маломощной части деревни. Нужно следить, однако, за тем, чтобы аренда не превращалась в кабальную. Регулировать арендные отношения должны сельсоветы.

Далее т. Милютин останавливается на проекте статьи закона, говорящей о взаимоотношениях между земельными обществами и сельсоветами. Главная роль в деревне должна принадлежать сельсовету, как проводнику советской политики. Сельсовет должен взять в свои руки управление земельной деятельностью. Земельные общества должны быть сохранены, как хозяйственные единицы, и должна быть усилена хозяйственная связь между ними и сельсоветами. Регулирующая роль последних должна быть усилена. Ст. 47 говорит о производственных задачах земельного общества и мероприятиях по производственному кооперированию и коллективизации, которые оно должно проводить. Ряд обществ у нас фактически представляет формы товарищества или артели. Ряд обществ переходит на общественную обработку земли. В состав общества входят все занимающиеся сельско-хозяйственным производством в пределах территории общества. Членом общества является не только домохозяин, но и все члены двора, а также сельско-хозяйственный пролетариат, проживающий на территории данного общества.

Безземельные члены общества наделяются землей в порядке, устанавливаемом законодательством союзных республик. Некоторые поправки говорят о предоставлении права на землю учителям и агрономам.

«Безусловно, — говорит тов. Милютин, — если агроном связан с сельско-хозяйственным производством на территории общества, то ему может быть наделена земля. Практически так и проводится. Наделение с.-х. пролетариата землей является совершенно новым положением в законе.

Наш закон тесно связан со всей системой мероприятий по поднятию и реконструкции сельского хозяйства. На эту связь должно быть обращено внимание сессии. Перед нами вопрос — как развивать сельско-хозяйственное производство. Основной предпосылкой для решения задачи является производственная помощь сельскому хозяйству в поднятие техники самим крестьянством путем применения машин, удобрений, улучшенных способов обработки земли и мобилизации собственных средств крестьянства. Задача поднятия сельского хозяйства разрешается в связи с индустриализацией страны. Чем сильнее развита промышленность, тем выше будет уровень сельского хозяйства. Эту связь крестьянство должно совершенно отчетливо осознать. Вместе с тем следует сосредоточить максимум внимания на качественной стороне производства и урожайности наших полей. Вся система поднятия сельского хозяйства должна быть увязана с землеустройством.

На вечернем заседании 7 декабря сессии ЦИК СССР был заслушан доклад правительства Узб. ССР.

Докладчиком от правительства УзбССР выступил председатель СНК Узбекской республики **т. Файзула.**

К десятилетию Ревтрибунала

МОСКВА, 8-XII. (Закгаг). — В связи с десятилетием со дня создания Ревтрибунала при РВС СССР опубликован приказ РВС СССР за подписью тов. Уншлихта.

«Отмечая большое политическое и воспитательное значение работы военных трибуналов для укрепления обороноспособности Советского Союза,—говорится в приказе,—РВС СССР выражает твердую уверенность, что в переживаемый период социалистического строительства военные трибуналы будут также твердо осуществлять свое политико-моральное влияние в рядах РККА. Как в боевой обстановке, так и в мирное время военные трибуналы были и останутся органами пролетарской борьбы с врагами трудящихся и они будут в корне пресекать всякие попытки разрушить крепость и сплоченность наших рядов».

Особым приказом РВС СССР об'является благодарность 25 сотрудникам военных трибуналов, проявившим особо плодотворную деятельность.

ВОСТОК

События в Афганистане

ЛОУРЕНС ОРУДУЕТ НА ИНДО-АФГАНСКОЙ ГРАНИЦЕ

ТЕРМЕЗ, 7-XII. (Закгаг). — В Термезе (на афганской границе) движение восставшего на афгано-индийской границе племени шинвари расширяется. **Падишахом об'явлена народная война против реакционного движения, вдохновляемого агентами феодально-клерикальной реакции.** Наряду с мерами военного порядка правительство не прекращает попыток договориться с повстанцами и раз'яснить им, что **реакционное движение, участниками которого они являются, вдохновляется силами, враждебными Афганистану и его правительству, проводящему политику реформ, гарантирующих независимость страны, добытую длительной борьбой афганского народа при братском содействии приграничных племен.**

Попытка повстанцев продвинуться к юго-западу от Джелаллабада по Кабульской дороге была решительно приостановлена правительственными войсками в районе Пимды и Гандамака. Правительственные самолеты разбрасывают среди повстанцев прокламации с призывом прекратить враждебные действия.

Имеются сведения о появлении на границе, в районе восстания, Миан-Гуля (владетельного хана пограничного с Афганистаном княжества Сват) и английского **полковника Лоуренса, известного своей деятельностью на мусульманском Востоке.**

Княжество Сват, расположенное к северо-востоку от района восстания за афгано-индийской границей, с 1926 г. является предметом особого внимания и забот англо-индийского правительства, пытающегося создать из него искусственный центр тяготения для пограничных независимых племен в противовес их естественному центру — Афганистану.

Полковник Лоуренс хорошо известен мусульманскому миру, как организатор инспирированного англичанами антитурецкого восстания арабов во время мировой войны. Имя Лоуренса неизменно связано с английской политикой на Востоке и появление его в той или иной мусульманской стране всегда знаменовало очередную интригу и провокацию британского империализма.

По сообщению «Морнинг Пост», Лоуренс в последнее время служил в Индии в отряде английского воздушного флота в Карачи (морской порт в дельте реки Инда) и недавно был переведен в Ризальпур (крупная военная авиационная английская база в нескольких десятках километров на восток от того участка у афгано-индийской границы, где началось восстание шинвари). Естественно, что сообщение о появлении Лоуренса вблизи районов, охваченных восстанием, является симптоматичным и не может не вызывать тревоги и подозрений в Афганистане.

ВОЕННЫЕ ДЕЙСТВИЯ

ЛОНДОН, 7-XII. (Закгаг). — Агентство Рейтора сообщает из Пешавара (Индия):

«Военные действия против повстанцев племени шинвари в районе Джелаллабада продолжаются. 5 декабря афганские самолеты бомбардировали деревни племени шинвари, причем в Котдарре было 15 убитых и раненых. Повстанцы пытались взорвать городскую стену Джелаллабада, но подверглись нападению афганских войск под начальством Мирзаман-хан-Кунара. Во время сражения сын Мирзаман-хан-Кунара был захвачен в плен, затем расстрелян.

СССР и Турция

Близкий к правительственным сферам видный турецкий журналист Махмуд в начале ноября поместил в турецком официозе «Миллиет» две статьи по вопросам внешней политики Турции («Наши русские друзья» — в № от 3 ноября и «Наша внешняя политика» — в № от 8 числа).

Махмуд был участником турецкой правительственной делегации на торжествах Октябрьской революции в России. В своих выступлениях в печати он всегда занимал дружественную Советскому Союзу позицию. В настоящей же исключительно сложной международной обстановке, когда на основном фоне соперничества различных империалистических держав одни влияния вытесняются другими в вполне определенная ориентация нередко сменяется прямо противоположной, неизменность дружественных отношений между Советским Союзом и Турцией настолько знаменательна, что заслуживает того, чтобы быть еще раз особо отмеченной. Это и делает Махмуд в статье «Наши русские друзья». Он замечает: «Одним из самых горячих наших желаний является то, чтобы Советский Союз, который переживает последовательные стадии великой революции, добился своих целей. **Мы находим излишним повторять здесь, что сохранение и развитие дружественных отношений, которые существуют между нашими двумя соседними странами, составляет один из основных принципов нашей внешней политики».**

Останавливаясь на культурных реформах, проводимых в Турции, Махмуд подчеркивает, что они «преследуют цель борьбы против тирании, фанатизма и произвола».

Само собой разумеется, никогда ни в какой степени не отвергалось кемалистской прессой то обстоятельство, что неизменность советско-турецкой дружбы покоится на общности интересов обеих стран по защите их независимости от угрожающего ей западного империализма, стремящегося добиться своих целей, прежде всего, через реставрацию в них старого строя, т. е. того самого строя «тирании, фанатизма и произвола», против которого направлены, между прочим, и проводимые в настоящее время в Турции реформы. Известно, что ко всяким попыткам вернуть Турцию к султанским временам и тем самым создать благоприятные условия для закабаления ее западным капиталом всегда имеет то или иное отношение политическая агентура этого капитала.

Таким образом, и внутренние реформы в Турции являются одним из фронтов борьбы с угрожающим ее национальной независимости империализмом.

Поэтому вполне естественно считать, что высказываемые Махмудом в вышецитированной статье положения, сводящиеся к тому: 1) что основой внешней политики Турции является дружба с Советским Союзом и 2) что стремление к западной цивилизации надо понимать в смысле создания условий, которые устранили бы в Турции всякую почву для «тирании, фанатизма и произвола», — эти два положения находятся между собою в органической связи.

Только при таком понимании выступления Махмуда от 2 ноября (а иного понимания, как нам кажется, и быть не может) может получить правильное освещение и его выступление от 8 ноября. В статье «Наша внешняя политика» Махмуд спрашивает: «Какой политики придерживается республиканская Турция? Придерживается-ли она восточной ориентации или западной?» И отвечает: «Такой вопрос и такой подход являются неправильными, мы не следуем ни исключительно восточной, ни исключительно западной политической ориентации, но мы придерживаемся ясной политики мира и безопасности». Указывая далее, что в последнее время, когда снова стали создаваться различные политические группировки и снова стала возрождаться довоенная политика равновесия, Турция предпочитает заключать с отдельными государствами договоры о ненападении и нейтралитете. Таким образом, на первый взгляд как-будто получается, что, с одной стороны, поскольку главным врагом Турции является западный империализм, основой ее внешней политики может быть только дружба с Советским Союзом, а с другой — Турция не придерживается ни восточной, ни западной ориентации, а является сторонницей политики мира и безопасности. Из последнего можно как будто заключить, что с Востока так же, как и с Запада, идет угроза миру и безопасности и Турция отказывается участвовать как в одной, так и в другой «угрозе». Надо думать, что такое впечатление, действительно, создается только на первый взгляд.

Известно, что Турция имеет договоры о нейтралитете и ненападении с СССР, с Персией и с Афганистаном, а эти последние имеют такие же договоры как с СССР, так и между собою. Уже одно это обстоятельство, надо думать, должно исключить возможность толкования выступления Махмуда от 8 ноября в том смысле, что Восток является подозрительным в отношении угрозы миру и безопасности. Поэтому можно предположить, что Махмуд хотел: 1) дать универсальную формулу неприемлемости для Турции системы политических группировок и 2) резко противопоставить ей систему пактов с отдельными государствами о нейтралитете и ненападении. Если это так (а это, как нам кажется, иначе и не может быть), то это в полной степени согласовывается с положениями, высказанными Махмудом в статье от 3 ноября.

Все это дает нам основание еще раз подчеркнуть **общность интересов Советского Союза и Турции по защите их независимости от мирового империализма и общность их отрицательного отношения к методам империалистической внешней политики.**

С. И.

Казабланка—Маракеш

В Марокко в присутствии французского верховного комиссара Стега и марокканского султана состоялось открытие новой важной железно-дорожной линии Казабланка — Маракеш.

При открытии дороги французский верховный комиссар Стег произнес речь, в которой по обыкновению остановился на «цивилизаторской» роли Франции в Марокко.

Председатель компании марокканских железных дорог указал, что на 406 километрах железнодорожных линий, эксплоатировавшихся в Марокко в 1927 году, было перевезено 243 тонно-километров товаров, по сравнению с 188 милл. тонно-километров в 1926 году и 144 милл. в 1925 году. Коснувшись рентабельности перевозок, он указал, что в 1927 году доходность дорог равнялась 146.000 франков с километра пути, по сравнению с 123.000 фр. в 1926 году и 83.000 фр. в 1925 году.

Италия—Греция—Турция

Всего за несколько дней до инцидента между греческими и турецкими представителями во Фракии афинское телеграфное агентство передавало слух, исходивший из Рима: «Муссолини является оптимистом в вопросе о греко-турецких отношениях. Об этом он заявил журналистам».

Другая телеграмма из Афин, посланная в тот же день, гласила: «Венизелос сегодня принял итальянского посла. Этот последний рекомендовал греческому премьеру ускорить греко-турецкие переговоры, чтобы притти, наконец, к соглашению между этими двумя странами».

Инцидент во Фракии нарушил «греко-турецкое спокойствие» Муссолини и он поспешил, **как сообщает анатолийское телеграфное агентство,** командировать в Ангору товарища министра иностранных дел и временно управляющего министерством иностранных дел Италии Гранди, «которому поручено в первую очередь рассмотреть греко-турецкий конфликт». Результаты поездки Гранди еще неизвестны.

Убийство Исмаила Хакки

В Ницце несколькими выстрелами из револьвера убит бывший депутат Гюмюльджина в младотурецком парламенте, член партии младотурок **Исмаил Хакки.** «Репюблик», печатая это сообщение, добавляет, что убийство произошло, очевидно, на личной почве, ибо Исмаил Хакки отличался неуживчивостью характера.

Исмаил Хакки числился в проскрипционном «списке 150», составленном турецким правительством. В этот список вошли лица, оказывавшие противодействие турецкому освободительному движению.

Хроника Востока

● **Здание посольства в Вашингтоне.** Египетское правительство приобретает дворец, в котором помещается египетское посольство в Вашингтоне. Здание оценивается в 43 тыс. египетских золотых.

● **Клайв в Багдаде.** По сведениям «Туфан», английский посланник Клайв прибыл в Багдад и в ближайшем времени ожидается через Каср-и-Ширин в Тегеране.

≈ **В Тунисе** открылась сессия Большого Совета (парламент с совещательными функциями), состав которого в настоящее время изменен. Французская секция Совета состоит ныне из 56 членов вместо прежних 44, а «туземная» секция из 26 членов вместо прежних 18.

≈ Итальянский сенат принял закон **об утверждении статута Танжера.** Правительственный докладчик отметил при этом, что изменение танжерского статута представляет собой «успех итальянской дипломатии».

Английская провокация

Из Джедды сообщают в Багдад, что в Неджде царит сильное возмущение последними нападениями трансиорданских племен на территорию Неджда. Ибн-Сауд якобы принимает меры к успокоению предводителей арабских племен, но последние настаивают на необходимости военного выступления.

Пограничные споры между Персией и Афганистаном

ТЕГЕРАН, 6-XII (От соб. кор. Закгага).—В настоящее время между министерством иностранных дел Персии и афганским посольством в Тегеране ведутся переговоры об урегулировании пограничных споров между Персией и Афганистаном.

ДОРОЖНОЕ СТРОИТЕЛЬСТВО

ТЕГЕРАН, 6-XII. (От соб. кор. Закгага). Общество «Бюроперс», которое, согласно постановлению персидского правительства, взяло на себя проведение дороги Мешед—Баджгиран, приступило к этой работе. Занято около 2.000 рабочих.

ТЕГЕРАН, 6-XII. (Закгаг). — Министерство общественных работ приступает к ремонту дороги Дясфуль—Мухамера.

Повесть о беспартийной собаке

ПЕССИМИСТ.

Родина моя, земля советская, бодрый гул на стройке, железный перестук молотков, великолепные дни!

С величайшей скукой, поджав хвост, воет в этих днях прошлое — Держиморды, Молчалины, Чичиковы, шкурники, антисемиты, бюрократы, подхалимы, обыватели...

И никогда еще не были пошлее бытовые наши анекдоты — анекдот рядом с поэмой, гнусная надпись на суровом железобетоне!...

Вот она — повесть о беспартийной собаке.

...В погожий ноябрьский день, в зиму от великого Октября двенадцатую, в квартире тифлисского гражданина N раздался резкий, повелительный звонок. Из глубины квартиры в ответ на звонок глухо залаяла собака, потом все стихло.

— Это она?—таинственно прошептал человек у звонка.

— Да, это она!—многозначительно и строго подтвердил его спутник.

Звонок повелительно изнемогал. Гражданин N прикрикнул на ничего не подозревающую собаку и пошел открывать дверь.

— Фининспектор?—думал он, снимая цепочку: — анкета, счет на электричество?

Перед ним стоял милиционер в полной форме и некий штатский с портфелем подмышкой. Человек с портфелем загадочно ухмылялся... Душа гражданина N медленно уходила вниз, к похолодевшим пяткам.

— Вы гражданин N? — строго спросил милиционер.

Гражданин N кивком головы перепитительно признал этот очевидный факт.

— У вас есть собака, именуемая Трезор? — в свою очередь подозрительно справился «человек с портфелем».

Отрицать было бы бесполезно: Трезор громким добродушным лаем сам дал легкомысленное показание о своем существовании.

— В таком случае, — переглянувшись, сказали посетители, — вам придется дать подписку...

И они прошли вслед за гражданином N в его комнату. Трезор, обнюхав сапоги посетителей и не найдя в них ничего выдающегося, завилял хвостом и мирно лег у ног милиционера... Трезор мечтал, он мечтал о звонкой улице, пестрые запахи которой приносили подошвы этих добрых людей.

— Подписку? — размышлял, между тем, гражданин N: — подписку о невыезде? Но причем здесь честный пес Трезор?

«Человек с портфелем» обмакнул перо в чернильницу, достал форменный бланк и сказал:

— Пишите.

— Пишите, — строго повторил милиционер,—что вы даете подписку в том, что ваша собака, именуемая Трезор, не будет совершать своих отправлений у дома ответственного работника Z, живущего по соседству с вами...

На миг наступила удивительная тишина. Взоры трех человек были обращены на собаку. Она тихо и безмятежно повизгивала у ног милиционера.

Она ничего не подозревала, бедная, беспартийная собака. Она ничего не знала о привилегиях ответственных работников и советской табели о рангах.

— Как могу сказать ей об этом, гражданин N? Могу ли он внушить ей уважение к дому «ответственного работника»? Может ли собака, без курсов для политической и физкультурной переподготовки собак?—И он отказался дать подписку о собачьем воздержании перед домом «ответственного работника».

— Могу ли я дать подписку за Трезора? — мягко увещевал гражданин N. — Посудите сами, а вдруг он... подпишется перед домом ответственного работника, несмотря на мою подписку?!...

Трезор, услышав свое имя, мягко тряхнул ушами. Он смотрел в упор на «человека с портфелем» и, казалось, его черные, закированные глаза втайне усмехались... Да, он смеялся, он лукаво смеялся над собачьей угодливостью людей.

Но власти были неумолимы.

— Если вы не хотите подчиниться, — сказали они гражданину, — мы вынуждены отправить вас в район, там разберут.

И в погожий ноябрьский день, в зиму от великого Октября двенадцатую, гражданин N шествовал под конвоем милиционера и штатского с портфелем в милицейский район за то, что он не мог письменно гарантировать достаточно почтительное отношение своей собаки к дому «ответственного работника»...

В районе дискуссия продолжалась в тех же деловых тонах:

— Дайте подписку, что Трезор не будет останавливаться у дома товарища Z!

— К сожалению, я не могу отвечать за желудок Трезора. Но уверяю вас, что в поведении его у дома Z нет никакой политической подкладки!

— У нас есть жалоба товарища Z, очень ответственного работника, и, мы обязаны принять меры.

— А если бы у вас была жалоба от простого гражданина, приняли бы вы такие чрезвычайные меры и стали бы вы под конвоем водить обывателей в район по такому поводу?

Ответа на праздный этот вопрос не последовало. Мы не знаем, чем кончилась повесть о беспартийной собаке, ответственном работнике и безответственном подхалимстве.

Может быть, гражданин N, не выдержав напора, дал, наконец, подписку о благонравии Трезора перед домами «ответработников». Может быть, район, сам устыдившись своего административного восторга, отказался от дальнейшей борьбы за трезорино благонравие.

Маленькая повесть осталась без конца, но анекдот получился вполне законченный, почти гоголевский, почти щедринский анекдот о помпадурах и подхалимах.

...Родина моя, земля советская, бодрый гул на стройке, железный перестук молотков, великолепные дни! Никогда еще не были пошлее бытовые твои анекдоты — анекдот рядом с поэмой, грязная надпись на суровом железобетоне!...

Потребительная кооперация ЗСФСР

(К сессии совета Закосоюза)

Открывшаяся вчера очередная сессия совета Закосоюза должна разрешить ряд важнейших вопросов в работе закавказской потребительской кооперации.

Результаты деятельности потребительской кооперации ЗСФСР в истекшем 1927-28 г. весьма значительны. Система в целом окрепла и заметно продвинулась вперед в своем развитии.

Правда, сеть потребительских обществ расширилась не на много — всего на 9 новых организаций (исключительно сельских) — и состоит сейчас из 519 кооперативов. Но зато лавочная сеть развернулась шире, чем намечалось по плану. **Вся сеть расширилась на 620 новых лавок, или на 20 проц.** по отношению к предыдущему году.

170 тысяч новых пайщиков—трудовых потребителей — **вошло в ряды потребительской кооперации за год.** Членская масса выросла, таким образом, на 28 процентов и достигла к началу этого года 847 тысяч. **За год кооперировано 94 тысячи крестьянских хозяйств; на 43 тысячи** рабочих, служащих и отчасти крестьян увеличилась членская масса в **уездно-городской сети** кооперативов и 57 тысяч новых пайщиков прибавилось **у наших крупных рабочих кооперативов.**

Особенно значительны успехи в сборе паевых взносов. Паевые капиталы всей низовой сети увеличились за год на 2897 тыс., или на 85 проц., достигнув 6259 тыс. руб.

Деревня внесла в свои потребительские кооперативы в истекшем году в виде паев 1353 тыс. руб. — больше, чем за весь предшествующий период существования наших сельских кооперативов; таким образом, сельская сеть потребительских обществ более чем удвоила свои паевые капиталы.

Еще более интенсивен был приток паевых взносов в уездно-городской сети, где **паевые капиталы** за год **увеличились на 684 тыс. руб., или на 118 проц.**

Наши **крупные рабочие кооперативы увеличили свои паевые капиталы в полтора раза, собрав за год 820 тысяч руб.**

Кооперация значительно расширила свои торговые обороты, заметно оттеснив частника, овладев новыми позициями на рынке. В истекшем 1927-28 г. из всех кооперативных лавок непосредственно потребителям было продано товаров на 268 мил. р. —более, чем в предыдущем году, на 70 мил. руб., или на 35 проц. В связи с этим **резко изменилось соотношение на рынке кооперативной и частной торговли. Удельный вес кооперации во всей розничной торговле ЗСФСР поднялся с 36,1 до 46,4 проц., а роль частника снизилась с 51,5 до 40,7 проц.**

Но и в **оптовой торговле роль кооперации** существенно выросла — с 38,1 до 52,6 проц. всего опта. Соответственно с этим удельный вес госторговли в опте снизился с 56,8 до 42,8, а роль частного капитала, и без того незначительная, снизилась еще — с 5,1 до 4,6 проц. Таким образом, **при неуклонном падении удельного веса частного капитала наш обобществленный торгово-посреднический оборот становится все менее государственным и все более кооперативным.**

Данные эти свидетельствуют **о росте внутри-кооперативных связей, об укреплении кооперации, как системы.**

В соответствии с этим резко обозначившимся процессом роста внутри-кооперативных хозяйственных связей вырастает и роль Закосоюза во всей системе закавказской потребительской кооперации. Его обороты за истекший год достигли 98 мил. р., увеличившись на 71 проц. Республиканские кооперативные союзы 38 проц. всех своих закупок производили у Закосоюза, а в предыдущем году только 56 проц.; роль Закосоюза в закупках ЦРК поднялась с 26 до 29 проц. **Вся кооперативная розница ЗСФСР в 1927-28 г. на 42 проц. снабжалась товарами через Закосоюз,** а в предыдущем году только в размере 33 проц.

Стала ли наша кооперация торговать по более низким ценам? Обходятся ли ее услуги потребителю дешевле? Достижения есть и в этом отношении, но еще очень небольшие. Но несомненно, что **дисциплина и выдержанность кооперации по линии политики цен сильно укрепилась.**

Остается сказать, что и финансовое положение нашей кооперации в истекшем году на много улучшилось.

К каким основным положениям может быть сведено все многообразие конкретных задач, стоящих сейчас перед нашей потребительской кооперацией?

Неуклонно продолжать наступление на рынке, расширяя и укрепляя свои позиции, усиливая хозяйственную деятельность. Исключительное внимание направить **на рационализацию всей своей работы,** создать рационально построенный аппарат распределения, как необходимое условие **для лучшего, более полного и более дешевого обслуживания потребительских масс,** как необходимое условие дальнейшего развития.

Осуществление этой задачи неразрывно связано и возможно только **на основе растущей активности и самодеятельности кооперированных масс.** Необходимо всячески развязывать **эту активность, укрепляя общественные начала во всей кооперативной работе,** развивая кооперацию, как систему действительно общественного хозяйства.

Это, в свою очередь, возможно только при **развертывании той культурной революции,** о которой говорил В. И. Ленин в своих статьях о кооперации. В текущем году нашa кооперация должна сделать энергичный упор на массовую культурно-просветительную работу.

З.

Ф. ШПИГЕЛЬ.

Квадратура... треугольника

(На страницах иностранной прессы)

I.

Над разрешением задачи квадратуры круга в течение веков бились лучшие умы науки. Безуспешно. Над разрешением локарнской задачи — «квадратуры треугольника» (да будет нам позволено употребить в качестве метафоры подобный математический нонсенс)—бьются в течение трех лет «лучшие умы» международной дипломатии и едва ли со много большим успехом, чем их коллеги в области отвлеченной науки.

Треугольник: Англия — Франция — Германия. Экзальтированные локарнисты иногда называют его «тройственная Антанта» («Dreientente»—по-немецки, «Tripleentente» — по-французски), что является также нонсенсом, но на этот раз—политическим. Потому что, кто же не знает, что именно **Антанта англо-французских** катетов является основным препятствием для присоединения к ним германской гипотенузы? Прямой англо-французский угол, оставаясь незамкнутым, превращается в угол острый и притом—чрезвычайно острый.

* * *

В зависимости от той или иной международно-политической ситуации, в зависимости от тех или иных передвижек на международно-политической арене—задача «квадратуры треугольника» то отходит на задний план, вернее—за кулисы дипломатических канцелярий, то приближается к ярко освещенной рампе и попытки ее разрешения демонстрируются на глазах у всего так называемого «мирового общественного мнения», т. е., попросту говоря, заполняют собою столбцы и страницы газет. Эти выходы к рампе хорошо известны провинциальным тенорам. Они применяют этот эффект, когда в ущерб грудобрюшной преграде и голосовым связкам—им надо взять особо высокую ноту.

Предстоящие переговоры об урегулировании репарационного вопроса и об уходе оккупационных войск из Рейнланда —это, конечно, «верхнее ля» международной политики. Роковая нота, на которой даже опытные певцы могут пустить «петуха». Немудрено, что накануне их дипломатические тенора, ища силы и вдохновения в темном зрительном зале и, вместе с тем, рассчитывая, в случае удачи, произвести максимальный эффект, — подходят, пыжась, к самой рампе.

* * *

Мировая печать полна статей, корреспонденций, интервью и речей, посвященных все той же теме — «квадратуре треугольника», англо-франко-германским отношениям. Поток этого материала особенно разросся, приняв размеры наводнения, после 19 ноября—когда была произнесена Штреземаном в рейхстаге его известная речь по вопросам внешней политики. Однако, и до нее, до тех бесчисленных комментариев, которые она вызвала и которые—в той или иной связи—до сих пор не сходят со страниц иностранной прессы, корреспонденты иных газет в подлежащих столицах были заняты той же задачей треугольника. Их сообщения своим редакциям должны были послужить своего рода интродукцией к выступлению германского министра и к тем откликам, которые оно вызвало.

* * *

Из обильного ассортимента таких корреспонденций мы остановимся на двух важнейших: **«Кризис Локарно и англо-германские отношения»**—пространная статья специального корреспондента **«Тан»** Рене Лоре в Берлине, и **«Перемена курса в Англии»?**—статья известного германского публициста Курта фон Штуттергейма, постоянного лондонского корреспондента **«Берлинер Тагсблатт».** Обе статьи написаны, примерно, в одно и то же время—во второй половине ноября.

Корреспонденция Ренэ Лоре написана в Берлине, напечатана в Париже, но предназначается она в первую очередь для Лондона. Как мы увидим дальше, основная его мысль заключается в том, что между Англией и Германией наступило охлаждение, и что явление это не случайного характера, а вызвано возобновляющейся англо-германской конкуренцией.

«Морское соглашение, точно так же, как и прием, оказанный в Англии речи Бриана (имеется в виду речь, произнесенная в Женеве и полная выпадов против Германии —Ф. Ш.), и, особенно, поведение британского правительства в вопросе о разоружениях,—пишет Ренэ Лоре,—констатировав наличие «кризиса Локарно в германских настроениях, были восприняты в Германии, как установление франко-британского фронта против рейха, как возврат к довоенному франко-британскому сердечному согласию и, следовательно, как отклонение от линии, начало которой было намечено в Локарно. ... Все эти факты только осуществили кристаллизацию того чувства, которое до сих пор оставалось в полутьме, но которое реально обосновано: чувства охлаждения в отношениях между Англией и Германией. «Эти отношения, пишет один германский публицист, не могут оставаться в нынешнем их положении. Необходимо, чтобы это положение либо улучшилось, либо ухудшилось». На деле охлаждение констатируется всеми».

Однако, по утверждению Ренэ Лоре, такого охлаждения в Германии не хотят:

«Потому что никто, подчеркнем это,—ни среди сторонников, ни среди противников Локарно, ни среди друзей России, ни среди друзей Америки,—не хотел бы видеть Германию вовлеченной в антибританский фронт. По причинам сентиментального и еще больше практического характера все желают английской дружбы или, по крайней мере, соглашения с Англией. Ненависть к Англии, столь живая во время войны, исчезла тот час после ее окончания, чтобы никогда более не возродиться. В период напряженных отношений с Францией (немцы) привыкли видеть в Англии адвоката, который брал на себя—правда, более платонически, нежели практически—защиту Германии».

И все, по словам Ренэ Лоре, шло как нельзя лучше. «Платоническая» защита Германии вызывала в Берлине слезы умиления и благодарности по отношению к Англии; отсутствие у Германии флота и колоний устраняло всякие поводы к соперничеству; а мировая политика Англии нигде не перекрещивалась с политикой Германии, заключенной в тесные рамки Европы. Жить бы да поживать! Но в задачи Лоре менее всего входит содействие англо-германской идиллии. Анализируя новую обстановку англо-германских отношений с трезвостью, редкой для буржуазного журналиста («трезвость» эта имеет, конечно, слишком понятную целевую установку»), Лоре приходит к чрезвычайно пессимистическим выводам:

«В действительности, уже в течение нескольких лет наблюдается, что Германия в большинстве областей постепенно занимает позиции, противостоящие позициям Англии. Прежде всего, в области экономики и финансов. Забастовка английских горняков особенно благоприятна для Германии. Со времени инфляции германская промышленность, — при помощи концентрации и рационализации, осуществленных при поддержке американского капитала, — достигла значительного перевеса над промышленностью британской. Она превратилась для этой последней в более опасного конкурента, чем до войны. Ее тесное сотрудничество с Америкой поддерживает эту последнюю в борьбе Уолл-Стрита и Сити за финансовое главенство. Великая германская промышленность, которая заключила важные соглашения с промышленностью французской по металлургии, поташу и химикалиям, не достигла никаких соглашений с промышленностью английской. Является ли это с ее стороны злой волей? — Не похоже на то. Было сделано несколько попыток: если они не дали результатов, это именно потому, что противоречия интересов слишком велики. До сих пор их не удалось сгладить. Наконец, если у Германии нет больше военного флота, то блестящее развитие ее коммерческого флота не может радовать Англию».

Лоре наносит свои удары с тончайшим расчетом. Что ни слово — бомба, способная вызвать в Лондоне взрыв негодования против Германии. Факты, указываемые Лоре — не новы и в большинстве своем непреложны. Но это сконцентрированное перечисление **об'ективных причин,** препятствующих действительному сближению «адвоката» с «подзащитным», рассчитано, конечно, на то, чтобы «охлаждение» достигло критической температуры. Для достижения той же цели Ренэ Лоре не ограничивается исследованием экономической стороны вопроса. С той же «прямотой» он анализирует и политическую часть проблемы:

«В области политической англо-германские отношения ухудшились под влиянием русского вопроса. Когда британское правительство разорвало свои отношения с советским, можно ли было равнодушно наблюдать консолидацию отношений между Германией и Россией? Русская политика Англии привела ее к сближению с Польшей, отношения которой с Германией не улучшались. Вплоть до Дальнего Востока германская политика, если она и не вдохновлялась желанием противостоять Англии, на деле ей противостояла; своим поспешным признанием нового китайского правительства и переговорами с ним Германия — хотела она этого, или нет — подкрепляла антибританскую политику Америки».

Лоре слова бередит самые болезненные язвы неудач политики британского империализма и снова его расчет продиктован единственной целью — вызвать в Англии максимальное раздражение против Германии. Он не ограничивается даже анализом современного положения, он утверждает, что об'ективные причины, возрождающие англо-германское соперничество и вражду, не могут подвергнуться изменениям и в дальнейшем:

«Многие возлагают надежды на возвращение к власти Макдональда после выборов 1929 г. Вот уже неосновательные надежды! Кроме того, что Макдональд, если бы он вернулся к власти, не имея большинства и должен был бы заключить блок с другой партией, — он не сможет изменить великих фактов, которые диктуют британскую политику».

Но каковы же, в самом деле, «настроения» Лондона? Правильно ли рассчитан удар Ренэ Лоре и достаточно ли его анализа, чтобы вызвать в Лондоне бурю негодования по адресу Германии? О лондонских настроениях рассказывает Курт фон-Штуттергейм:

«Русские, которых считают в Лондоне нацией сумасшедших, идут вперед—можно относиться к их политике как угодно — с железной логикой и последовательностью. Напротив, Англия — цитадель трезвости и здорового смысла, годами уже ведет политику, которая более интересна для психоаналитика, чем для политика. Что Англия делала вот уже в течение нескольких лет? На Балканах и на Рейне, в вопросах о репарациях и разоружении, наконец, при ее великолепном морском компромиссе она вела себя так, как будто она предалась на жизнь и на смерть своему французскому другу. Следовательно, заключает недостаточно глубокий наблюдатель, Локарно (которое представляет собою все же треугольное соглашение) — мертво и на его место вступил англо-французский союз любви».

Для наблюдателя «достаточно глубокого», каковым является, конечно, Курт фон-Штуттергейм, положение рисуется в ином свете. Все дело, видите ли, во «внутренних противоречиях» английской политики, которая, по невыясненным причинам, внезапно утратила присущую ей «трезвость и здравый смысл»:

«Как бы это ни звучало невероятно, официальным лозунгом английской политики остается — Локарно. Но Англия не делает того хорошего, что она хочет делать, а делает то плохое, чего она делать не хочет (прямо — «рок» древнегреческой трагедии!—Ф. Ш.). Куда это привело, можно видеть, хотя бы внешне, из употребления слова «Антанта». Какими полными упрека глазами смотрели здесь на вас в локарнские дни, если вы только произносили это слово! Сегодня об этом говорит весь свет, и только шуткой звучит заявление: «да, Антанта, но Антанта втроем»». Германия, которой мимоходом взвалили на шею миллионную армию французских резервистов, на землях которой производили общие маневры, и которой в вопросах об эвакуации и о репарациях противопоставляют единый фронт, — чертовски мало заметила пришествие этого духа братского доверия».

Однако, Штуттергейм убежден, что так продолжаться долго не может. Негодование внутри и вне Англии растет. Либералы и лэйбористы приобретают в авантюристской политике консерваторов слишком серьезные козыри. Америка, которая «уже давно раздражена», начинает переходить к недвусмысленным угрозам. Испуганные заправилы Форейн офис чувствуют, что струна натянута до предела, и начинают ее понемногу ослаблять, чтобы она не лопнула. В этом Штуттергейм не без оснований усматривает причину «проникнутых дружественным локарнским духом» выступлений Болдуина и Кешендена. «Достаточно глубокий» наблюдатель готов воскресить оптимизм и подхлестывает эти «переломные», как ему кажется, настроения в Англии:

«Должен же Лондон трезво себе сказать, что новая Антанта не защита, а угроза миру. И все же какая-то таинственная сила снова тянет господ с Темзы к Сене. Не является невозможным, что теперь, когда намечается нечто вроде нового курса, все же будет найдено решение этих внутренних противоречий английской политики. Быть может даже, у локарнского бэби еще раз появится краска на щеках».

Бедное локарнское бэби! Штуттергейм оказался для него плохим пророком! На щеках его, действительно, еще раз появилась краска. Но это было признаком не расцветшего здоровья, а глубокого и горестного стыда. Впрочем, многоопытный журналист оказался достаточно осторожным, чтобы, озаглавив свою статью, —«Перемена курса в Англии»—снабдить этот заголовок вопросительным знаком. Ответ на этот вопрос принесла речь Штреземана и ее последствия. К ним мы вернемся в следующий раз. Ренэ Лоре и Курт фон-Штуттергейм помогли нам лишь нарисовать те декорации, на фоне которых разыгрались очередное локарнское действо или очередная неудача пытливых умов, ищущих «квадратуру треугольника».

Советское Закавказье

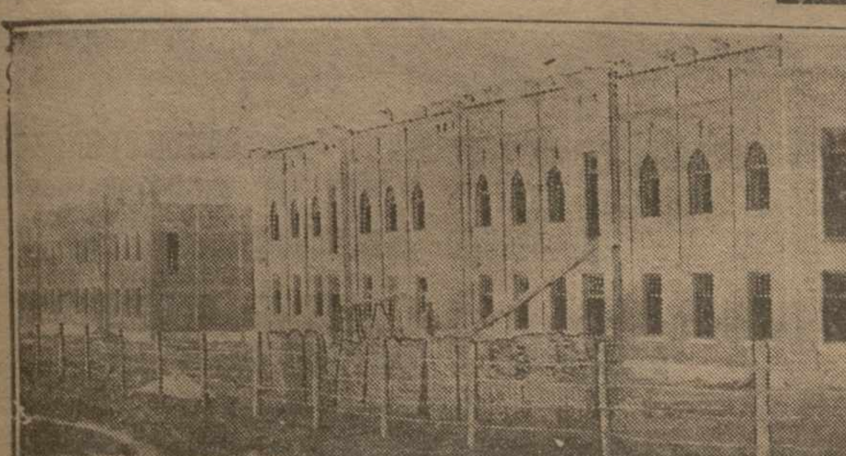

ГЯНДЖА. Строящийся рабочий поселок

Сельские сходы обсуждают предстоящую кампанию

Беднота выступает против кулаков

Пленумы укомов ЛКСМ о задачах кампании

СЕЛЬСОВЕТ В ПЛЕНУ У КУЛАКОВ

АНДРЕЕВКА, 8-XII. (**Наш кор.**). В связи с предстоящей отчетно-перевыборной кампанией в сел. Андреевка, Сухумского уезда Абхазии, состоялся сход, на котором сельская беднота разоблачила деятельность кулаков, под влияние которых попал андреевский сельсовет.

В состав сельсовета проникли три кулака, один из которых—Г. Хиониди—попал в члены президиума. Хиониди—наиболее крупный кулак в районе; круглый год он держит трех батраков, а в летнее время нанимает до 30 батраков. Пользуясь своим влиянием на сельсовет, он **способствовал развитию в районе купли-продажи земли; благодаря его материальной поддержке в районе процветает частная торговля**, кооперация в селении отсутствует. Срывая политику госкредита в деревне, Хиониди широко **снабжает бедноту деньгами и кукурузой под большие проценты.** Являясь родственником главы местного греческого духовенства, он способствовал широкой деятельности попов во всем уезде.

Председатель совета—середняк К. Параниди—оказался в плену у кулаков, подкупивших его рядом материальных услуг. Так, с разрешения президиума совета **Парачиди пустил в рост общественные средства**, ассигнованные на постройку народного дома, и на полученные от них проценты ремонтировал свою постройку. Нажив в сельсовете деньги, он отпускал их бедноте под проценты.

Политика госстрахования кулацким сельсоветом была извращена: **вся тяжесть страхования легла на бедноту**, кулачество-же и зажиточное крестьянство пользовалось широкими льготами. В проведенном сельсоветом самообложении классовый признак также был нарушен: бедняки и кулачество облагались в равных размерах.

Секретарем сельсовета является родственник председателя, некий Г. Бумбуриди, дважды осужденный за подлог и растрату. Он возводил свои постройки на полученные путем подлога кооперативные деньги.

Все эти проделки кулацкого сельсовета в течение года не были известны уездному исполкому и были разоблачены беднотою. Являясь полными хозяевами в районе, кулаки добились через «свой» сельсовет срыва намеченного уездным исполкомом об'единения андреевского сельсовета с соседним, твердо проводящим классовую линию, михайловским сельсоветом, так как в результате об'единения они потеряли бы свое влияние в районе.

Партийной ячейки в Андреевке нет; ячейка ЛКСМ—слаба, группы бедноты отсутствуют.

На сходе со всей очевидностью выявилось обострение классовой борьбы в деревне. Часть бедняков, находящихся в экономической кабале у кулачества, видя поражение своих хозяев, пыталась вместе с кулаками сорвать сход и выступила на защиту кулаков, угрожая разоблачавшим их беднякам побоищем.

Этот сход показал, что в перевыборах беднота выступит активно против кулацкого засилья в совете.

БЕДНОТА РАЗОБЛАЧАЕТ

ЦЕБЕЛЬДА, 8-XII. (**Наш кор.**). При учете об'ектов обложения по с.-х. налогу в одном из наиболее крупных в Абхазии табаководческих районов—сел. Цебельда — соответствующая раз'яснительная работа среди бедноты была проведена слабо и цебельдинское **кулачество, при попустительстве со стороны сельсовета, скрыло об'екты обложения.**

Выехавшей из Сухума специальной комиссии удалось привлечь к пересмотру обложения сельскую бедноту, которая совместно с ячейками партии и ЛКСМ вскрыла 19 случаев сокрытия кулаками своих доходов. **Ряд кулаков из фамилии Топчиан, как Погос, Месроп, Леон и др., скрыли при обложении крупные доходы в десятки тысяч руб. от операций с табаками и сдачи в аренду помещений.**

Так, кулак Месроп Топчиан скрыл доход от табаков в 10.000 руб.; кулак Х. Арзуманян скрыл от обложения 15 коров, 2 буйвола, 30 овец, 3 гект. посевов табака и кукурузы; кулак С. Папаскири, эксплоатировавший на извозном промысле 5 рабочих, скрыл доход в 7.000 руб. и 10 лошадей; кулак Абуладзе скрыл доход от сдачи в аренду помещений в 5.000 руб. и т. д.

До разоблачения беднотою многие из этих кулаков, возводя на глазах у всего селения новые дома, были, как «бедняки», вовсе освобождены от уплаты налога. **Всего беднотой было разоблачено скрытых об'ектов обложения на сумму налога до 10.000 р., которые с кулаков будут взысканы дополнительно.**

КАК ГОТОВИТСЯ КОМСОМОЛ

БАКУ, 8-XII. (**Наш кор.**). По данным, полученным в ЦК АЛКСМ, комсомольские организации на местах решили принять активное участие в кампании по перевыборам в советы.

Пленум **Казахского** укома АЛКСМ решил повести кампанию по проверке работы комсомольцев в советах. Так как в прошлые перевыборы комсомольцы уезда прошли в советы всего в количестве 2 проц., дана директива добиться, чтобы в советы прошло больше комсомольцев.

Нухинский уком АЛКСМ об'явил два конкурса: на лучший дайра, который энергичнее других проведет подготовительную работу, и на лучшего комсомольца, который принял наиболее активное участие в практической работе совета.

В **Кубинском** уезде в большинстве ячеек организованы группы по изучению работы советов.

В комсомольских ячейках **Нагорного Карабаха** началась кампания по проверке работы комсомольцев—членов советов. Во все сельские избиркомы выделены представители комсомола.

ЛЕНИН В МАССЫ

САМТРЕДИ, 8-XII. (**Наш корресп.**). Культсовещание профработников при самтредском учпрофсоже, учитывая, что активное участие трудящихся в социалистическом строительстве требует усиления политико-воспитательной работы среди них, постановило для популяризации и ознакомления с идеями ленинизма провести среди железнодорожников Самтредского участка широкую кампанию по подписке на краевую газету «Заря Востока», дающую в 1929 г. своим подписчикам приложением сочинения Ленина. Совещание обратилось с товарищеским письмом ко всем профработникам участка, призывая их использовать для кампании культактив и рабкоров.

ЯЧЕЙКИ АЛКСМ БЕЗ ПЛАНОВ

СТЕПАНАКЕРТ, 8-XII. (**Наш кор.**) Подготовка к отчетно - перевыборной кампании заканчивается. В районах закрылись районные семинарии по подготовке к перевыборам. В каждом районе семинарий прошло 250-300 человек низовых работников актива бедночества, батрачества, КСМ и др.

Организованы комиссии по составлению отчетов сельсовета. При всех избирательных комиссиях **организованы справочные столы.** Сельсоветы выдвинули докладчиков на отчетных собраниях и установили пункты сходов. Все организации на селе выработали планы участия в перевыборах и проводят их в жизнь. **Ячейки АЛКСМ до сих пор не имеют планов участия КСМ в перевыборах,** хотя в общем комсомольцы проявляют себя весьма активно.

При выборах сельских избирательных комиссий кулаки местами пытались активно выступить, но встретили резкий отпор бедняков и батраков. Так, например, в **сел. Колатаг Джрабертского района кулаки врывались на пленум сельсовета и требовали проведения в избирательные комиссии своего кандидата. В сел. Гадрут кулаками была выставлена в избирательную комиссию кандидатура зажиточного ставленника** и много других случаев.

Во всех случаях бедняки, батраки, комсомольцы и пр. давали дружный отпор попыткам кулаков.

Коллективизация деревни

Число колхозов растет

Участие в конкурсе „Зари Востока“

СОРЕВНОВАНИЕ КОЛХОЗОВ

ВОРОНЦОВКА, 8-XII. (**Наш кор.**). В участке, помимо молочных артелей, есть две сельско-хозяйственные артели, шесть машинных товариществ и одно товарищество по совместной обработке земли. Из с.-х. артелей на видном месте стоит артель **«Крестьянская культура»**, в которую входит 15 крестьянских семей. Артель на общем участке посеяла 15 гектаров озими, подготовляет часть полей под весенний посев, разбивает огород и ягодный кустарник. Имеются два трактора, установлена лесопилка для своих нужд и обслуживания соседних сел. Колхоз стремится привлечь к себе бедноту участка. Между «Крестьянской культурой» и колхозом «Нор кянк» («Новая жизнь») в сел. Норашен идет соревнование в применении усовершенствованных методов ведения хозяйства. В обоих колхозах **общий недостаток — неправильное наделение землей.** Земля нарезана не правильными площадями, а клиньями.

Местные работники примут участие в смотре колхозов, устраиваемом «Зарей Востока».

ПРОСТЕЙШИЕ ОБ'ЕДИНЕНИЯ

СУХУМ, 8-XII. (**Наш кор.**). В сел. Бабушеры и поселке «Лакоба» организовано два новых колхоза, представляющих простейшие трудовые об'единения по коллективной обработке земли. В колхозы вошло 15 бедняцко-батрацких хозяйств. Кредитное товарищество снабдило колхозы сел.-хоз. орудиями.

РАЗВИТИЕ СЕТИ КОЛХОЗОВ

КУТАИС, 8-XII. (**Наш кор.**). Местными земельными органами разработан план развития сети колхозов по Кутаисскому уезду. К данному времени **колхозная сеть насчитывает до 20 об'единений. Планом предусматривается организация новых 18 колхозов.** По поступающим с мест сведениям тяга крестьянства к колхозной организации большая. Агрономические пункты развернули работу по руководству организацией новых коллективных хозяйств. К январю на места рассылается по избам-читальням и красным уголкам специальная литература по колхозному строительству и другой агитационный материал.

Колхозы организуются преимущественно в главных сельско-хозяйственных районах уезда — Кутаисском, Самтредском и Багдадском.

Против правого уклона и примиренчества

ЛЕНИНСКИЙ ПАРТАКТИВ ОБ ИТОГАХ НОЯБРЬСКОГО ПЛЕНУМА ЦК ВКП (б)

БАКУ, 7-XII. (Закгаг). — Актив ленинской районной организации, заслушав и обсудив доклад об итогах ноябрьского пленума ЦК ВКП (б), целиком и полностью одобряет все решения пленума. Актив ленинской райорганизации считает, что серьезным препятствием к развитию индустриализации остаются отсталость, распыленность и раздробленность сельского хозяйства, являющегося сырьевой продовольственной базой промышленности. Темп роста этой базы должен быть повышен, отсюда и задача под'ема и коренной реконструкции сельского хозяйства является действительно боевой задачей партии.

Отмечая значительные достижения бакинской, в частности ленинской райорганизации в области развертывания самокритики, актив решительно отметает клевету, что в бакинской организации самокритика практически не развернулась. Актив одобряет решения пленума об усилении вовлечения в партию рабочих от станка, батраков и сел.-хоз. рабочих и, в связи с этим, о чистке рядов партии от чуждых, разложившихся элементов.

Актив считает необходимым поставить на ближайшей общебакинской и всесоюзной партконференциях вопросы о борьбе с бюрократизмом и о самой решительной чистке рядов партии. С особым удовлетворением актив ленинской райорганизации отмечает решения пленума о борьбе против правого уклона и примиренчества.

Отмечая большую работу, проделанную в этой области бакинской, в частности ленинской райорганизацией, актив заверяет ЦК ВКП (б), что ленинская райорганизация ни на йоту не ослабит этой борьбы.

Актив с возмущением отметает клевету, что бакинская организация не дала своевременного отпора правому уклону. Бакинская организация, всегда шедшая в первых рядах партии по борьбе с уклонами и шатаниями и в борьбе с правым уклоном, своевременно и решительно дала соответствующий отпор и осуществила четкую ленинскую линию.

Еще раз подчеркивая, что основной опасностью на данном этапе является правый уклон, актив вместе с тем считает необходимым продолжить и усилить борьбу против троцкизма, остатки которого должны быть преодолены до конца в партии и рабочем классе.

ОТЧЕТНАЯ КАМПАНИЯ ЭРИВАНСКОГО КОМИТЕТА КП (б) А

ЭРИВАНЬ, 8-XII. (Закгаг). — Общее собрание башгарнинской райорганизации, заслушав доклад т. Анесогляна о работе Эриванского комитета, в принятой резолюции подчеркивает, что борьба эриванской парторганизации против ошибок, допущенных старым руководством ЦК компартии Армении, сыграла огромную роль в деле большевизации и политического роста парторганизаций. Общее собрание находит, что борьба против старого руководства была по существу борьбой против правого уклона и ЭК должен с еще большей силой продолжать борьбу против правого уклона.

Нижне-ахтинская районная партконференция, заслушав доклад ЭК, в принятой резолюции констатирует, что ЭК своевременно принял правильные и решительные меры против грубых ошибок старого руководства ЦК. В настоящих условиях правая опасность представляет собой самую серьезную угрозу коммунистической партии. Конференция призывает ЭК вести энергичную борьбу с правым уклоном и примиренческим отношением к нему, не забывая в то же время борьбу с «левым» уклоном.

Раздапская районная партконференция, заслушав доклад ЭК, констатирует своевременную борьбу ЭК со старым руководством, а также с троцкистской оппозицией.

Обследования РКИ

Проверка выполнения директив

Непорядки в Бакинской таможне

ПРОВЕРКА ВЫПОЛНЕНИЯ

БАКУ, 7-XII. (Закгаг).—**Аз. РКИ приступает к проверке выполнения директив о советской демократии.** Основная цель проверки заключается в следующем: установить практику проведения в жизнь советской конституции, практику широкого привлечения трудящихся масс к работе госаппарата, в борьбе с бюрократизмом, выявить случаи, когда предоставленные трудящимся советской конституцией права используются чуждыми классовыми элементами.

Одновременно при обследовании в первую очередь будет выявлена степень оживления работы пленумов, секций советов, качество их работы, их состав с точки зрения национального подбора, вовлечения в работу женщин и рабочих крупных предприятий и т. д. Для выявления всех этих вопросов РКИ будет обследована работа Бакинского совета, Ленинского и Фабрично-Заводского районных советов с их секциями и отделами, а также ряд крупных предприятий (завод имени Шмидта, бывший Бэйринг, Парижской Коммуны, фабрика Ленина), работа рабочих советов Азнефти, Каспара, ВСНХ и ряд учреждений (биржа труда, районные милиции и т. д.).

Аналогичное обследование будет проведено РКИ и в уездах. Здесь будут обследованы два уездных исполкома, два горсовета, четыре дайраисполкома с их отделами и секциями и восемь сельсоветов.

ОБСЛЕДОВАНИЕ БАКИНСКОЙ ТАМОЖНИ

БАКУ, 7-XII. (Закгаг).—Произведенное закавказским отделом главного таможенного управления и бакинской пограничной комендатурой совместно с представителями Аз. РКИ обследование бакинской таможни показало, что в отношении подбора соответствующего кадра работников таможни дело обстоит неблагополучно. Периодически вскрывается взяточничество ряда таможенных сотрудников и всякого рода «услуги». За взяточничество за последние четыре месяца органами Аз. ГПУ арестовано и приговорено к разным срокам заключения 14 ответственных и рядовых сотрудников таможни. Кроме того, подлежат снятию с работы в порядке чистки аппарата 12 сотрудников.

Обследование выявило также, что управление бакинского порта захватило собственные таможенные пристани, вследствие чего громадные и великолепно оборудованные таможенные склады, емкостью около 100 000 тонн, достаточные для обслуживания почти всего экспортно-импортного грузооборота Баку, оказались лишенными доступа к морю. Склады эти третий год пустуют на 80 проц. и **государство ежегодно теряет на этом 300.000 руб.** складского сбора. В связи с этим таможенные грузы разбросаны почти по всем пристаням и складам, что, кроме других дефектов, вызывает лишний расход на содержание 40 сверхштатных сотрудников. Чрезвычайно слаба также помощь таможне со стороны местных органов в области борьбы с контрабандой.

Коллегия РКИ постановила использовать для экспортно-импортных операций пустующие сейчас таможенные склады путем приспособления для этой цели двух пристаней, а также улучшить аппарат таможни и усилить борьбу с контрабандой.

Преследования селькоров

СТЕПАНАКЕРТ, 8-XII. (**Наш кор.**). За последнее время прокуратурой установлен ряд случаев преследования селькоров. Председатель сел. Гюлатаг Джрабертского района **Абрам Мартиросян** распечатал письмо селькора в газету «Коммунист», где писалось о его незаконных действиях, и разорвал его. После этого Мартиросян всячески преследовал и притеснял селькора и в свою очередь посылал в газету статьи, в которых порочил селькора. Пред. сельсовета снят с работы и предан суду. В селении Оратаг того же района кулак, за статью в стенгазете, указывавшую, что его мать занимается знахарством, ворвался в клуб и пытался избить членов редколлегии. Служащая Гадрутской аптеки **Агавелова** дважды изорвала стенгазету, где писалось о грубом обращении ее с крестьянами. **Районный нарсуд приговорил Агавелову к месяцу заключения в исправдоме.**

Новые станки

БАТУМ, 8-XII. (**Наш кор.**). Пароходом «Курск» в Батум прибыли из заграницы для мебельного цеха Аджарпрома восемь новых станков. Станки дадут возможность увеличить выпуск столов для швейных машин до пятнадцати тысяч штук в год. Минимальный годовой оборот цеха выразится в сумме 450.000 рублей.

Автомобильная катастрофа

ГЯНДЖА, 8-XII. (**Наш кор.**). Вчера по дороге к Еленендорфу автомобиль Автокоопа потерпел аварию. Все 8 пассажиров тяжело ранены и доставлены в больницу. Ранен также шофер.

По краю

♦♦ В Баку на-днях выходит из печати новая поэма Серебрякова «Саят Нова».

♦♦ Областную сельско-хозяйственную выставку в **Степанакерте** посетило до 4.000 человек. Премировано 30 крестьянских хозяйств и колхоз им. Шаумяна.

♦♦ В 15 селах **Аллавердского** района зерноочистительные машины очистили до 213 тонн семян.

♦♦ В **Башнорашенском** дайра идет осенняя вспашка под хлопок. Чувствуется недостаток в рабочем скоте и с.-хоз. машинах.

♦♦ В **Нах. ССР** созываются дайра-совещания групп бедноты по вопросу об их участии в перевыборах советов.

♦♦ Эпидемия скарлатины в **Нагорном Карабахе** охватила еще 10 селений. На местах работают эпидемические отряды.

♦♦ В уезды **Азербайджана** выезжают бакинские рабочие для участия в кампании перевыборов в советы.

♦♦ **Гянджинская** уездная избирательная комиссия посылает в 10 дайра уезда рабочих для участия в перевыборной кампании.

♦♦ В **Сухуме** солнечная погода сменилась ненастьем. Идет дождь.

Гянджинская партконференция

(По телефону от нашего корреспондента)

ГЯНДЖА, 8-XII. Сегодня на утреннем заседании партийной конференции сделан доклад о работе ЦК АКП (б) делегатами: на тюркском языке—т. **Эфендиев**, на русском языке—т. **Мирзоян.**

Остановившись на требованиях, которые пред'являются к Азербайджану, как к хлопководческому району, т. Мирзоян указал, что Гянджинскому уезду надо взять решительный курс на развитие хлопководства и не допускать того, что творится сейчас на Кара-Сахкале, где люди стали разводить виноградники вместо хлопка. Советская власть не для того потратила сотни тысяч рублей на Кара-Сахкал, чтобы здесь развивались виноградные сады.

Кулак оказывает противодействие всем нашим мероприятиям. Нужно дать ему решительный отпор. Необходимо основательно освежить деревенские парт'ячейки. Необходимо выбросить из партии таких коммунистов, которые имеют по несколько сот голов скота и по своей хозяйственной мощи недалеко ушли от кулака. В партию надо вербовать колхозников, общественников, бедноту и батраков.

В качестве важного мероприятия по под'ему партработы на селе тов. Мирзоян предлагает конференции мобилизовать несколько ответственных товарищей из укома и исполкома и направить их в самые глухие дайра, как постоянных работников, прикрепив их на работу сроком не меньше года.

Советский аппарат, особенно сельский, работает у нас плохо. Нашей ближайшей задачей является произвести чистку всех наших советских учреждений, превратив их в работоспособные органы, которые не работали бы против нас, как это часто случается.

Говоря о борьбе со всевозможными отклонениями от ленинской линии, т. Мирзоян заявляет, что в условиях закавказской действительности националистические тенденции просачиваются отовсюду.

Гянджа, как бывшая цитадель мусаватизма, имея при том немногочисленный пролетариат и сравнительно небольшую партийную организацию, живущую в окружении мелкобуржуазной стихии, должна заострить исключительное внимание на националистическом уклоне, помня, что правый уклон неминуемо с ним сочетается в наших условиях. Это отнюдь не означает ослабления борьбы с правоуклонистскими элементами вообще и с остатками троцкистской оппозиции.

Вечером по докладам ЦК АКП (б) началась прения.

Смотр колхозов ЗСФСР

„Заря Востока“ приступила к смотру колхозов ЗСФСР. В организации и проведении смотра принимают участие Зак. РКИ, Заксельхозбанк, Заксельмаш, Закхлопком, Закводхоз, „Чай Грузии“, с.-хоз. банки, союзы с.-хоз. кооперации, колхозцентры и наркомземы республик

Смотр должен организовать колхозную гвардию

Общественный смотр важнейшего сектора нашего хозяйственного строительства — колхозного движения — привлек внимание почти всех организаций, работа которых проводится на селе или соприкасается с сельским хозяйством.

Этот смотр должен дать нам фотографию состояния наших социалистических ячеек в деревне, выявить биение пульса их и темп движения. Программа, по которой должен протекать смотр, дает широчайшую возможность осветить и выявить колхозное строительство и движение со всех сторон. Необходимо выставить на общественный смотр не только положительную сторону и достижения в работе на селе, но также все недочеты и искривления, которые имеются в этой области, развернув широкую самокритику вокруг и около колхозного строительства и в самих колхозах. Нужна проверка, знание того, что происходит в советской деревне.

Для дальнейшего развития колхозного строительства, определения и установления наилучших способов и методов его укрепления необходимо освещение состояния не только существующих и нарождающихся колхозов; весьма важное значение имеет также освещение на страницах прессы жизни и истории исчезнувших коллективных хозяйств.

Одним из главных тормозов укрепления колхозов и установления правильного метода хозяйствования их является текучесть членов колхозов. В некоторых колхозах смена чрезвычайно быстротечна. Участвующие в смотре, независимо от того, к какой категории работников они принадлежат, должны особенно ясно и подробно освещать указанные выше явления.

Выявление недочетов и ошибок должно протекать на основе широкой самокритики. Подход к этим вопросам с точки зрения ведомственного благополучия или замалчивания должен быть отвергнут. Примером такого подхода служит заявление зам. наркомзема Азербайджана тов. Датиева («Заря Востока» 2 декабря, № 278). В этом заявлении ни слова не говорится о таком крупном недочете, который у нас имеется в области колхозного строительства, как отсутствие землеустройства колхозов. Громадный процент колхозов (больше 70 проц.) еще не землеустроен. Работа протекает чрезвычайно медленно. Земли колхозов разбросаны, распылены на мелкие кусочки на расстоянии десяток верст. Интенсивное хозяйство, благодаря отсутствию землеустройства, не имеет твердой основы в колхозах. Вот на эту сторону следовало обратить самое серьезное внимание.

Необходимо убедить и воспитать себя в духе активного участника осуществления тех грандиозных хозяйственных и культурных задач, которые преследуются колхозным движением. Этим убеждением и энергией смотр должен заразить всю общественность. Новый строй, осуществляемый колхозным движением в деревне, требует крепких рук, смелых голов, требует своих патриотов, свою гвардию.

Мы уверены, что смотр колхозов поможет делу сформирования колхозной гвардии, увеличит ее численно, подкрепит опытом и знанием и воодушевит по-большевистски к дальнейшей упорной и энергичной работе.

К. Чхенкели.

Колхоз „памяти Ильича“

(Письмо крестьянина).

Село Свободное, Лагодехского тэми.

В декабре 1925 года группа крестьян-бедняков при ненастной погоде от нечего делать собралась в доме одного из товарищей, А. Мамонтова, скоротать время.

Разговор между товарищами, коснувшись погоды, дошел до того, сколько каждый засеял осеннего хлеба. Получилось от ½ до 1 десятины. Тогда как у других зажиточных (т. е. имеющих скот упряжной) посев посеян от 5 до 10 десятин. Между этими разговорами тов. Болотин сказал, что можно обработать землю, вспахать и посеять в большом размере, но для этого нужно об'единить несколько семейств и купить трактор.

После доклада Болотина, что коллективно трактор можно приобрести через т-во «Швела» (союз табаководов), — было поручено Болотину отыскать устав для создания колхоза и узнать у т-ва «Швела», можно ли приобрести трактор без денег, (т. е., как докладывал Болотин, под залог табака, имеющегося у членов).

На следующий день тов. Болотин все это исполнил, устав товарищества по совместной обработке земли, читанный им, был принят 7 бедняками, и т-во табаководов «Швела» дало письмо в Цармокавшири (Тифлис) — выдать организованному т-ву «Памяти Ильича» трактор «Фордзон» и 100 рублей денег для приобретения инвентаря к нему.

Поехали с этим письмом тов. Ф. Болотин и Ив. Дмитриев. После трехнедельной волокиты в Тифлисе в Цармокавшири (со средствами, им выданными, в 17 рублей на проезд и довольствие) все-же добились своего; несмотря на массу мытарств и волокиты, получили трактор и со всеми принадлежностями инвентаря доставили его в село (где до их приезда была масса насмешек о том, что гольтепа, мол, собралась без денег купить трактор).

Когда был привезен трактор и испытан на работе, где участвовало все село, на следующий день вошло в коллектив еще 10 членов, из коих пять зажиточных, т. е. имеющих свой упряжной скот. Всего следовательно коллектив составлен был из 17 членов домохозяев, и был приглашен районный агроном, совместно с которым было избрано правление из Болотина, Дмитриева и Мамонтова.

Правление это в течение 2-х лет работы, от 20 декабря 1925 года по 15 марта 1928 года, несмотря на то, что не было коллективу отпущено долгосрочных кредитов более как на 100 рублей, сумело поставить колхоз на правильную плановую работу и уплатить все долги за 2 трактора, сложную машину с семенным аппаратом, молотилку «Генрих Ланц», триер, сноповязалку и др. сел.-хоз. машины, на сумму 13.000 руб., после чего колхоз уже должен работать. Кроме того члены коллектива получили из коллектива по 145 пуд. пшеницы в 1926 году и по 153 пуда в 1927 году. Было сдано лагодехскому кредитному товариществу за сел.-хоз. машины 720 пуд. хлеба по 1 руб. 50 коп. пуд.

Урожайность в 1926 г. — 100 пуд. с дес., в 1927 г.—110 пуд. с дес., тогда как у крестьян хороший урожай в 1926 году был не более 70 пуд., а в 1927 г.—65 пуд.

С членов за пашню, кроме коллективной, за десятину брато 5 руб., с посторонних — от 10 руб. до 13 руб.

В 1928 году с марта месяца поступило новое правление из членов более зажиточных: Орлов Василий, Жабин Николай и Богданов Иван. С вступлением их в колхозное правление колхозу были открыты кредиты: на посадку винограда — 500 рублей, на культурное травосеяние — 1.000 рублей, на постройку—1.000 руб. и другие краткосрочные кредиты и долгосрочные.

Кроме того в коллективе были и другие доходы от пахоты с посторонних бедняков, кулаков и середняков, в общем по 20 руб. с десятины, с молотьбы заработано **не менее 700 пудов** хлеба, из каковых сдано кредитному т-ву около 300 пудов. Остальное продано по цене от 3 руб 80 коп. до 7 руб. за пуд **спекулянтам.**

При таких средствах коллектив должен двигаться вперед? Но все-же в коллективе имущества не прибавилось на железный грош.

С весеннего сезона правление пошло по руслу собственности, т. к. половина из колхоза считается (по их усмотрению) зажиточными. Они решили задавить неимущих. А посему за весенний, летний и осенний убор хлеба они решили пользоваться колхозным инвентарем, как собственным своим (а не коллективным), т. е. бесплатно, тогда как за машины вносили поровну.

Вот показательный пример. Член правления Орлов Василий во время молотьбы отобрал трактор с машиной молотилкой и поехал [illegible] сноповязалкой на нем жать свой хлеб (заарендовал землю, пахал, сеял, жал и молотил на коллективных машинах), и за всю обработку не платил коллективу ничего, а машина-молотилка стояла 10 часов без работы.

Масса и других, если так можно сказать, мелких ошибок, которые ведут одну половину к окулачиванию (т. е. к кулацким замашкам), а других к разорению. Почему? а потому, что первые стараются вытянуть из коллективного имущества в собственное, а вторые тянуть домашние крохи в колхоз.

В июне месяце ревизия считала расход и приход правления 10 дней и не пришла ни к какому заключению, так как вместо одной имеются 5 кассовых книг, где были записаны одни и те же расходы и приходы, но с большой разницей, да масса счетов неправильных, потому что председатель Н. Жабин, как ему нравилось, так и выписывал.

Во время посевной кампании председатель и другие зажиточные члены работали на своем скоте, пахали только не в коллективе, а на стороне, отчасти у кулаков, и получилась посевная горе-кампания, так как на двух тракторах было выехано, т. е. спахано 30 десятин в течение двух месяцев, и в то же время было собрано около 10 общих собраний, где говорилось—провести посевкампанию в ударном порядке, даже был избран чрезвычайный посевной председатель.

В одно время было подано несколькими активными членами заявление о выходе из колхоза. Дело разбиралось в присутствии представителей парткома, исполкома и пред. кредитного т-ва Лагодехского тэми, и было отложено до приезда инструкторов Сопликавшири, которые должны разобрать дело на месте.

В общем колхоз ожидает слова от инструкторов, и чем скорее они приедут, тем лучше, так как в колхозе идет борьба — одни тянут на собственность и разорение колхоза, а вторые — на строительство колхоза.

Последнее заключительное слово: возьмите от нас 5 собственников, тянущих на кулацкую линию, и взамен их дайте нам 5 батраков или бедняков-крестьян, и дело пойдет по советской линии.

Колхозец.

Как кредитуются колхозы

На кредитование колхозов в ЗСФСР Закавказским и республиканскими с.-х. банками было отпущено:

	Долгоср.	Краткоср.	Всего:
В 1925-26 г.	45 т. р.	79 т. р.	124 т. р.
В 1926-27 г.	69 т. р.	82 т. р.	151 т. р.
В 1927-28 г.	1.723 т. р.	160 т. р.	1.883 т. р.
Всего	1.837 т. р.	321 т. р.	2.158 т. р.

По республикам в 1927-28 г. отпущенные средства были распределены следующим образом:

		Долгоср.	Краткоср.
ПО ГРУЗИИ	Грузия без авт. респ.	567 т. р.	34 т. р.
	Абхазия	12 т. р.	1 т. р.
	Аджаристан	20 т. р.	13 т. р.
ПО АЗЕРБАЙДЖАНУ	Азербайдж. без авт.	797 т. р.	51 т. р.
	Нах. ССР	17 т. р.	16 т. р.
ПО АРМЕНИИ		310 т. р.	45 т. р.
Всего		1.723 т. р.	160 т. р.

На текущий 1928-29 год предположено направить на кредитование коллективных хозяйств в ЗСФСР всего 4.445 тыс. руб., из коих на долгосрочное кредитование 2.850 тыс. руб. и краткосрочное — 1.595 тыс. руб.

АРКАДИЙ СИТКОВСКИЙ.

Коммуна „Царство труда“

ГДЕ ЦАРСТВУЮТ «КОММУНАРЫ»

Когда я выразил желание повидать коммунаров, то мне предложили пойти к зданию кооператива или заглянуть в красную столовую велисцихского потребительского общества.

— Там вы их обязательно застанете. Они народ крепкий, сытый. По аккуратной одежде и красным затылкам их сразу можно отличить от всех остальных крестьян.

Для первого знакомства я все же решил избегнуть столь заманчивые места, как столовая и улица у кооператива. Я разыскал контору коммуны. По узкой, круто уходящей вверх, лестнице я поднимался на второй этаж. У самого основания лестницы не хватает второй ступеньки. Нелепо задирая ногу, я тревожно поглядывал вперед. Мне казалось, что я лезу на чердак.

В маленькой квадратной комнатке, зябко кутаясь в пальто и потирая посиневшие руки, сидели два человека. Один из них —у которого щеки были синие от частого бритья и холода — оказался бухгалтером. Другой — помоложе, лет 24 — счетоводом. В комнате было невесело. Шкаф, три стола и несколько плакатов по стенкам—вот все оборудование конторы.

Пока я собирал предварительные справки, в контору набились до отказа члены коммуны. Я воочию убедился, что одеты они хорошо, лица у них круглые, сытые. Некоторые коммунары даже успели нажить брюшко.

Один из старейших членов коммуны, товарищ Шакро, рассказал мне, как они организовали коммуну. История ее жизни и работы, несмотря на то, что она уходит своими корнями в 1922 год, на всем своем протяжении, вплоть до этого года, оставалась и остается достойной резкого порицания. Почему? Об этом будет сказано ниже. Сперва мы дадим несколько фактов — цифр, характеризующих текучесть состава членов коммуны.

В 1922 году в коммуну вступило десять человек. К 1926 году, после целого ряда приемов и исключений, число членов достигло 28. В 1927 г. из коммуны ушло сразу 18 человек. На седьмой год своего существования коммуна фактически вернулась к своему истоку, к 1922 году. В нынешнем году вновь было принято восемь членов. Таким образом, ко второй половине ноября 1928 года коммуна насчитывала в своем составе 18 членов.

Говоря о приеме или исключении члена коммуны, мы пользуемся неправильной терминологией самих коммунаров. Под понятием «член коммуны» они понимают единоличное крестьянское хозяйство, которое вошло в коммуну. Это, конечно, неправильно. Ибо членом коммуны, в точном значении этого слова, нужно считать каждого едока. В противном случае получается полнейшая путаница и неленица.

Из числа старых коммунаров осталось к нашим дням только три семейства. Эти три семейства или, вернее, трое мужчин, возглавляющие эти семейства, в существе созданной ими организации разбираются столь же вразумительно, как вновь принятые. Это чудовищно. Семь лет прошли для коммунаров бесследно. Хуже того. О коммуне идет худая молва, не лишенная основания. Вам предлагают итти искать встречи с коммунарами в столовой, где они нередко распивают вино и закусывают.

КАК ЖИВУТ И РАБОТАЮТ

Если вы спросите любого крестьянина, любого советского и партийного работника о том, как живут коммунары, вы услышите один ответ: «Живут хорошо».

И, действительно, коммунары хо-ро-шо живут! Коммунарам отдали самые лучшие виноградники одного кулака. Им дали семь десятин лучшего виноградника для того, чтобы, опираясь на эту экономическую базу, они развернули хозяйственную работу. Но члены коммуны рассудили иначе. Пользуясь льготами, кредитами и виноградниками, они не развивали своего хозяйства тем темпом, каким это было им под силу, а стали просто хорошо жить.

Вот несколько цифр, взятых нами из официальной справки бухгалтерии. За 1928 год члены коммуны израсходовали на потребление около 13.000 рублей. В этой же справке имеется еще одна сомнительная графа: «другие расходы»; по этой статье значится 1.868 рублей. Сравнивая расходы на потребление, производимые членами коммуны, с расходами сельско - хозяйственной артели на эти же нужды, мы имеем убийственную разницу. Артель имени 25 октября в селении Ахашени, входящая в совет колхозов, в котором состоит и коммуна, израсходовала на потребление только 3.400 руб. В графе «другие расходы» значится скромная цифра в 144 рубля. Полное понимание этого сопоставления подчеркивается тем, что количество семейств, входящих в оба колхоза, почти одинаково.

— Хорошо живут коммунары, что и говорить. Только по существу они не коммунары. Это потребилюжка, а не коммуна, не производственная единица строящегося социалистического хозяйства.

Таково мнение руководителя Мукузанского народного имения, рабочего, партийца, выдвинутого на эту работу. Товарищ Мериджанашвили одновременно является членом центральной контрольной комиссии коммунистической партии Грузии. Его мнение нужно считать авторитетным, ибо это так и есть. Коммуна в таком виде, в каком она сейчас находится, несомненно, потребительская организация, а не производственная. Если ее и можно считать производственной единицей, то только в рамках обыкновенного крестьянского хозяйства.

Член коммуны за приготовлением обеда

— О работе коммунаров лучше бы и не говорить, — сказал мне один из работников велисцихского района. — Им уже на конференции делали раз строгий выговор за наем рабочей силы. Количество наемных рабочих дней что-то равнялось или даже превышало количество рабочих дней самих членов коммуны.

Жены коммунаров не работают. Был один случай, когда им предложили принять участие в общем труде; в ответ на это предложение они привели детей к месту работ и сказали мужьям: «Вы смотрите за детьми, а мы тогда будем работать». Этот обывательский, мещанский наскок не был отбит. После этого женщин больше на работу не приглашали.

— Велисцихские женщины никогда не работали. Они настоящие горожанки - белоручки. Вы посмотрите, как они одеваются. Юбки до колен. Ну, прямо хоть из Велисцихо да на проспект Руставели.

— Но ведь они члены коммуны?

— В этом году, совсем недавно, опять вынесли постановление о привлечении их к работе. Посмотрим, что будет.

Здесь смотреть нечего. Или коммуна — и тогда все трудоспособные должны работать, или же измените наименование и превращайтесь в артель. Извращать линию коммуны мы не позволим никому.

БЫТ, КОТОРЫЙ НЕ БИТ

Прежде, чем перейти к быту, мы еще несколько задержимся на культуре сельско - хозяйственной. Коммуна имеет девять десятин старого виноградника и около пяти десятин молодого. Имеется также и пахота в количестве тридцати десятин. Фруктовый сад — три четверти десятины. Маточника американских лоз имеется около полдесятины. Для ухода за виноградниками коммуна имеет инвентарь, который по своему техническому состоянию ничем не отличается от крестьянского.

По полеводству тоже ничего нового коммуна не применила. Севооборота нет, травосеяния нет. Рядовой сеялки нет. Боронят крестьянской бороной.

К положительным качествам коммуны можно отнести немногое. Это —пропуск семян через триеры и протравка их формалином. Удобрение виноградников применяется в незначительных размерах выжимками.

Теперь о быте. Члены коммуны живут в своих собственных домах, в которых они жили еще до вступления в коммуну. Связаны коммунары между собой очень слабо. Знают друг друга в лицо только мужчины. Женщины и дети друг друга знают плохо. На общих собраниях они встречаются как чужие, а не как члены одного коллектива.

— Когда родится ребенок, то скорей позовут на торжество по родственной линии, чем товарищей по коллективу.

Вообще говорить о новом быте, о его росте, на примере велисцихской коммуны «Царство труда» нельзя. Наоборот, мы здесь имеем все от старого.

— Дома общего нет, — оправдываются коммунары. — Был бы дом, разве этому явлению было бы место. Мы теперь постановили продать все наши дома и построить один общий. Вот тогда приезжайте, не то увидите, что сейчас.

За последний период в коммуну влилось значительное партийное и комсомольское ядро. Ячеек еще пока нет. Нет и кружковой работы как по советской, так и по партийной линии. Необходимо с железной энергией приступить к культурной работе. Надо надеяться, что партийное ядро при непосредственном руководстве тэмкома сумеет внести новую струю в коммуну «Царство труда». Мы бы посоветовали товарищам изменить название коммуны с тем, чтобы выкинуть это старое, пахнущее прошлым, словечко «царство». Можно подыскать более свежее, не потрепанное слово.

НА БОРЬБУ С РЕЛИГИЕЙ

Антирелигиозная работа все еще ведется от случая к случаю

Попы и их прихвостни всех мастей начинают кое-где проявлять активность

Мало быть безбожником — необходимо вести активную борьбу против религии

Антирелигиозная пропаганда и сектантство

Вопрос об антирелигиозной пропаганде в Закавказьи, в частности в Грузии, все еще продолжает оставаться вопросом второстепенной важности, как бы терпящим отлагательства. Комиссии по антирелигиозным вопросам все еще занимаются лишь разбором методов проведения кампаний, и то от случая к случаю. Существующая инициативная группа по организации республиканского «Союза безбожников» пока бездействует.

А между тем, если ближе и глубже присмотреться хотя бы к сектантскому движению (к баптизму, молоканству, бехаизму, прыгунству и др.) то станет понятным, как сильно мы ослабили антирелигиозный фронт.

Мы видим организационную работу сектантских заправил, низовые «ячейки» — молитвенные дома, городские советы всех духовных общин и закавказский центральный совет духовных общин и, наконец, свой «Цека» в Москве. Такие организационные формы мы наблюдаем у каждой секты (молокан, евангелистов, адвентистов и др.). Все они организованы на основе строгой религиозной дисциплины. «Под страхом гнева божия»; провинившиеся наказываются штрафами, всякого рода эпитимиями, публичными покаяниями и т. д. вплоть до исключения из общины.

Массовая работа, перенятая у наших политико-просветительных учреждений, уже имеет свои корни в сектантском движении: всевозможные религиозные инсценировки, религиозно-литературные, юношеские и детские кружки, религиозные вечера самодеятельности.

В этом отношении не отстала «живая церковь», где организованы прекрасные хоры с произведениями известных композиторов, при участии некоторых хористов и хористок госоперы (даже членов союза рабиса); даже неверующих притягивает вдохновленное пение.

Еще закавказское совещание о сектантах, созванное при ЗКК ВКП (б) в 1926 году, отметило рост баптизма и адвентизма. Совещание указало на необходимость «усиления постоянной, систематической антирелигиозной пропаганды путем перенесения центра тяжести в избы-читальни, библиотеки, школы и рабоче-крестьянские клубы, путем организации естественно-научных, агрономических и сельско-хозяйственных кружков». Необходимо «вести разоблачительную работу против руководителей, пресвитеров, вскрывая их стремление к «приумножению» своих богатств путем эксплоатации своих последователей».

Нужно, к сожалению, отметить, что мы мало что сделали в выполнении этой директивы. Мы слабо брали и слабо берем под защиту сектантскую молодежь, часть которой и сейчас находится в загоне, и, зависимая экономически, вынуждена подчиняться своим старикам: бросать комсомол, жениться против желания, посещать религиозные общины и т. д.

Мы мало уделяем внимания низовым политпросветительным учреждениям, оказываем им слабую поддержку в борьбе против всяких домогательств со стороны сектантских заправил. Так, в селе Никитино (Армения) прыгунский пророк сильно избил одну комсомолку за то, что она увлекла всю молодежь на вечер самодеятельности при избе-читальне. Но, несмотря на неоднократные заявления, «пророк» по настоящее время остался безнаказанным. Другой случай: комсомолец поехал тайком учиться, но родные погнались за ним на фургоне, за 18 верст, а впоследствии вынудили его бросить комсомол, заставили жениться и увезли в Ленкоранский уезд — подальше от «безбожья».

В свое время ЦК КП (б) Грузии дал правильную оценку работы среди духоборов (Ахалкалаки, Борчало). АПО укомов недостаточно уделяли внимания усилению работы в духоборских селах, и в результате кулацкая часть села настраивала часть населения против культурного строительства (школ, изб-читален), против органов, усиливающих культурно-экономическую мощь сельского хозяйства. Сектанты делают все возможное для развития своей разрушительной работы. Недавно приехал в Тифлис инженер для ревизии солидного учреждения. И что же! Оказывается, что, помимо своих обязанностей, он имел поручение от своего «Цека баптистов». Иначе чем об'яснить его горячие проповеди в тифлисских баптистских молельнях, где он не стеснялся заявлять, что, благодаря своим командировкам, он очень тесно связан с «братьями во Христе» по всем уголкам СССР и проводит директивы «Цека баптистов».

В том же Тифлисе мы наблюдаем, что некоторые сектантские заправилы являются рабочими от станка, по мере сил оказывающими влияние на рабочих, еще не освободившихся от религиозного влияния. Например, руководителем и наставником дидубейской общины молокан является рабочий главных мастерских Зак. жел. дорог, так же, как и руководитель юношеского молоканского религиозного кружка.

Все это говорит за то, что усиление антирелигиозной пропаганды и скорейшее создание республиканских советов и закавказского центрального совета «Союза безбожников» есть вопрос сегодняшнего дня, вопрос первостепенной важности. Директивы наших партийных органов по борьбе с сектантством должны быть выполнены в кратчайший срок.

Белозеров.

Уяснить классовую сущность религии

Антирелигиозная работа в частях N отдельной кавказской кавалерийской бригады за истекший год характеризуется несомненным оживлением. Впервые в этом году были созданы ячейки «Союза безбожников», охватившие своим влиянием значительное количество военнослужащих. Вместе с тем, антирелигиозная работа все еще не входит прочно в систему политических занятий с красноармейцами. Недостаточно была развита антирелигиозная пропаганда в ленинских уголках, клубах. Ненормально и то, что парторганизации обнаруживают стремление переложить всю антирелигиозную работу на ячейки союза «безбожников» и при том не дают им никакого руководства.

Наконец, нельзя не отметить слабости «безбожной» работы на тактических занятиях и на кавалерийских сборах. Между тем, красноармейцы по суткам оставались в сплошь сектантских селах, не обладая никакой зарядкой ни для пропаганды, ни даже для правильного подхода в наблюдениях.

Еще одно заключение: у нас много безбожников и совершенно недостаточно антирелигиозников: в ячейки союза безбожников входят преимущественно рядовые члены и кандидаты партии, обладающие незначительным запасом знаний и не могущие вести самостоятельную антирелигиозную работу. Наиболее подготовленные партийцы обычно считают себя на 100 процентов безбожниками, но участия в этой работе принимать не желают. Комсомольцы в антирелигиозной пропаганде также принимают слабое участие.

В работе союза безбожников участвует лишь младший начсостав, командиры остальных категорий в них насчитываются единицами.

В бригаде прочитано 12 лекций на тему: «Наука на службе у человека», «Роль религии в капиталистических странах», «Религия и культура», «Кто такие сектанты», «Был ли Христос» и др., проведено 90 бесед. Проводились громкие чтения художественной литературы. Впервые в этом году была применена такая форма работы, как лотерея по антирелигиозным вопросам.

В такие праздники, как рождество и пасха, в некоторых частях устраивались экскурсии на электростанции, в музеи, в горы с целью изучения геологических напластований.

Основным недостатком работы является ее «кампанейский» характер и отсутствие системы.

Агитпропкомиссии при партбюро частей, изучавшие воздействие антирелигиозной пропаганды на красноармейские умы, пришли к таким выводам:

— Антирелигиозная кампания и работа ячеек союза «безбожников», несомненно, взбудоражили красноармейское мышление. Такие проявления религиозности, как ношение крестов, молитвы, хождение в церковь, почти отсутствуют.

У красноармейцев возрос интерес к вопросам естествознания и к классовой сущности религии, увеличился спрос на антирелигиозную литературу; больше всего их интересуют вопросы о происхождении человека и об образовании земли.

Помимо того, что партбюро усилило внимание антирелигиозной работе, решающее значение имели своевременно данные ПУККА конкретно разработанные материалы по антирелигиозной пропаганде. Менее жизненным оказался данный ПУККА примерный план проведения антирелигиозной кампании, в котором почти отсутствует методическая разработка и не указывается литература.

Несмотря на уйму недочетов в антирелигиозной работе, мы на фронте борьбы с религией после долгого затишья перешли в наступление и на первых порах достигли значительных успехов. Сейчас необходимо закрепить достигнутое и двигаться дальше. Для этого прежде всего надо снова укрепить чувствительно ослабленные демобилизацией 1904 года ряды безбожников в бригаде, приготовиться к работе с призывом 1906 г., уделить особое внимание подготовке кадров низовых антирелигиозников, вовлечь в организацию наиболее подготовленных членов партии, комсомольцев и лиц среднего комсостава и, наконец, хотя бы раз в месяц проводить политзанятия на антирелигиозные темы. Очень важно увязать изучение боевой истории Красной армии с раз'яснением классовой сущности религии.

Н. Назарцев.

В далекую деревню

Долгое время совет союза безбожников Ленинского района (Баку) совсем не занимался антирелигиозной работой в красноармейских частях, хотя красноармейский молодняк, недавно прибывший из деревни, особенно нуждается в ней.

С мая в N дивизионе организовалась ячейка безбожников. Первое время в ней были единицы, а к концу месяца ячейка насчитывала уже 35 хорошо организованных безбожников — и работа закипела.

Сейчас в ячейке 55 чел., из них 35 беспартийных; кроме этого, часть безбожников переведена в другие части.

— Мы скоро вернемся домой после демобилизации, — заявил секретарь ячейки т. Баранников, — а там придется срезаться с долгогривыми, надо подковаться.

И подковались: основательно проработали 6 основных бесед по антирелигиозному учебнику для крестьян.

Немалую поддержку красноармейцы получили и от райсовета безбожников: на каждый взвод выписали на год газету «Безбожник» (это сейчас любимая газета красноармейцев), каждому взводу дали по 4 учебника и часть другой литературы. Кроме того, райсовет обслуживал часть докладчиками и руководами.

Сейчас большинство этих красноармейцев ушло и уходит домой по демобилизации и в ячейке снова остались единицы, но дело уже налажено; как организация, ячейка существует и будет впредь вести работу.

— Мы не унываем, — говорят оставшиеся товарищи. — Нас хотя и немного, но ядро есть, и довольно крепкое ядро, которое будет вновь разрастаться. Зато наш выпуск поехал домой подкованным; теперь «безбожное» зерно будет посеяно и в далеких деревнях, где до сих пор властвуют суеверие и предрассудки.

Прожектор.

Совещание о колдоговорной кампании

Вчера в Тифлисском комитете партии состоялось совещание о ходе подготовки к колдоговорной кампании. Присутствовали коммунисты - хозяйственники и ответственные работники профсоюзов. На совещании была заслушана информация заведующего тарифно-экономическим отделом СПСУ тов. **Годабрелидзе**, отметившего, что подготовка к колдоговорной кампании проходит слабо. Некоторые хозяйственники уклоняются от своевременного представления докладов, мотивируя это отсутствием годовых балансов. Ответственные хозяйственники и вообще партийцы плохо посещают отчетные собрания (полиграфтрест, трамвай и др.). Вялость развертывания колдоговорной кампании отчасти об'ясняется идущими параллельно кампаниями перевыборов советов и партконференций. Руководство подготовкой колдоговорной кампании со стороны парторганизации, в частности райкомов, недостаточно.

Тов. Годабрелидзе указал, что на местах имеет место недопустимая тенденция разграничивать правовое и тарифное обсуждение колдоговоров. Основную подготовительную работу кампании колдоговоров нужно проводить в больших цехах, ставя доклады хозяйственников, затем обсуждение старых и проекта новых колдоговоров.

Выступавшие в прениях товарищи отмечали отдельные недостатки хода кампании и настаивали на усилении руководства кампанией.

Тов. Агрибеков, подводивший итоги совещания, остановился на существенных минусах развертывания подготовительной кампании. По окончании работы партконференции столь важная кампания, как колдоговорная, получит более планомерное руководство. Необходимо найти общую линию в работе парторганизации и ЦП союзов в этом направлении. Залог быстрейшего окончания работ правительственной комиссии зависит от своевременной дачи материалов хозяйственниками.

ВО ВТОРНИК, 11-ГО ДЕКАБРЯ, В 6 ЧАСОВ ВЕЧЕРА, В ПОМЕЩЕНИИ ТИФЛИССКОГО РАБОЧЕГО ТЕАТРА (УЛ. ЖОРЕСА) СОЗЫВАЕТСЯ

АКТИВ Тифлисской организации КП (б) Грузии.

ПОРЯДОК ДНЯ: ИТОГИ НОЯБРЬСКОГО ПЛЕНУМА ЦК ВКП (б).

ЧЛЕНЫ И КАНДИДАТЫ ЗКК И ЗККК ВКП (б), ЦК, ЦКК И ТК КП (б) ГРУЗИИ ПРОХОДЯТ ПО СВОИМ МАНДАТАМ, А ОСТАЛЬНЫЕ ТОВАРИЩИ ПРОХОДЯТ ПО СПЕЦИАЛЬНЫМ БИЛЕТАМ, БИЛЕТЫ ВЫДАЮТСЯ В РАЙОННЫХ КОМИТЕТАХ ПАРТИИ.

ПРЕЗИДИУМ ТК.

УКРЕПИМ ТРУДОВУЮ ДИСЦИПЛИНУ

Об'явим решительную борьбу прогулам, разгильдяйству и расхлябанности

Профорганизации, производственные совещания и стенгазеты на местах должны усилить борьбу за сознательную и образцовую дисциплину

Обязанность рабочего — аккуратность и бережное отношение к производству

Огонь по прогульщикам

На многих предприятиях Закавказья идет усиленная работа по рационализации производства и по подготовке к переходу на 7-часовой рабочий день. Некоторые предприятия уже успели справиться с этой работой и перешли на 7-часовой рабочий день.

Предприятиям, справившимся с этой задачей, пришлось безусловно проделать не малую работу по укреплению трудовой дисциплины, по борьбе с прогулами, пьянством, простоями и др. болячками производства, которые вредно отражаются на успешности проведения рационализации. Для того, чтобы улучшить производство и перейти на сокращенный рабочий день, нужно первым долгом улучшить отношение к производству со стороны всей рабочей силы на том или ином предприятии. Нужна трудовая дисциплина.

Наряду с целым рядом достижений в области производства, профессиональной и культурно-воспитательной работы, на наших предприятиях имеется еще слабый участок работы, а именно — борьба за трудовую дисциплину с прогулами, простоями и т. п. В механической мастерской БЭТ, в Баку, труд. дисциплина сильно хромает. Нередки случаи, когда рабочие без уважительных причин не являются на работу. Несмотря на ряд принятых мер, труд. дисциплина все же не укрепляется. За последние 6 месяцев по мастерской насчитывается 320 прогульных дней. Прогулы совершают мастера, мастеровые и ученики. Последние заражаются примером своих учителей - мастеров.

На предприятиях фабрично-заводского района (Баку) труд. дисциплина также хромает. Некоторые рабочие недобросовестно относятся к выполнению поручаемых им работ. Часто из-за небрежного отношения к работе на заводе бывают простои и порча изделий.

Плохо обстоит дело с трудовой дисциплиной в учреждениях. Специальная комиссия, выделенная НКК и РКИ АССР, произвела обследование состояния труд. дисциплины в некоторых учреждениях Азербайджана и установила, что последняя в некоторых учреждениях поставлена слабо, а в других совершенно отсутствует.

Выводы отсюда — партийным, профессиональным и др. общественным организациям на местах необходимо усилить борьбу с расхлябанностью, прогулами и простоями. Нужно широко развернуть культурно-воспитательную работу среди рабочих, раз'ясняя им значение рационализации производства и участие в ней всей рабочей массы. Нужно повести решительную борьбу со злостными прогульщиками путем устройства над таковыми общественных судов и т. п. Нужно широко раз'яснить всем рабочим, что в дни социалистического строительства производство не потерпит прогульщиков, лодырей и др. шкурников.

На помощь парт. и профорганизациям в этой работе могут и должны притти стенгазеты. Последние должны весь огонь свой сосредоточить по злостным прогульщикам и лодырям, вывозя их на суд общественного мнения.

В. К.

Труддисциплина в учреждениях Азербайджана

ЦКК и РКИ АССР через специальные комиссии из рабочих от производства предприняли массовое обследование всех наркоматов и крупнейших хозяйственных организаций АССР для выяснения состояния труддисциплины.

Вопросу о трудовой дисциплине на фабриках и заводах уделяется довольно много внимания: об'явлена борьба с прогульщиками, пьянкой и разгильдяйством на работе. Местными организациями ведется большая работа по поднятию производительности труда, за укрепление трудовой дисциплины.

Однако, обращается очень мало внимания на состояние труддисциплины в советских учреждениях и организациях. Если на фабриках и заводах падение трудовой дисциплины приносит колоссальный вред производству, то в учреждениях вред от падения трудовой дисциплины (а вернее — от отсутствия ее) ничуть не меньше. Десятки и сотни посетителей-рабочих не могут во-время быть удовлетворены в своих запросах со стороны работников советских учреждений, получается бесконечная волокита, недовольство советским аппаратом и т. д.

В настоящее время имеются уже некоторые предварительные и очень характерные данные по этому вопросу о целом ряде учреждений г. Баку. Нужно отметить, что картина падения трудовой дисциплины почти одинакова, с той только разницей, что в отдельных учреждениях вообще никакой труддисциплины нет.

В наркомпросе в день обследования 23 сотрудника (из общего числа подлежащих регистрации 73 чел.) опоздали на работу на 15 с лишним минут. Оказалось, что за последние 3 месяца 40 проц. служащих вообще опаздывает на работу, при чем есть отдельные работники, которые имеют за месяц до 21 опоздания.

В ЦРК — в день обследования, спустя 10 минут после начала работы, проверка наличия сотрудников дала следующие результаты: из 112 сотрудников центрального аппарата ЦРК опоздало 67 чел. от 20 мин. до 1 часу, т. е. около 60 проц. аппарата своевременно не явилось на работу. В **наркомюсте** — в день обследования комиссия установила то своевременно явилось на работу только 6 чел., а все остальные опоздали. В одном из судебных участков нар. заседатели - рабочие явились по вызову для участия на судебном заседании ровно в 8 час утра, а судья соизволил явиться лишь к полудню.

Все это лишь отдельные примеры слабого состояния труд. дисциплины в ряде учреждений. Нужно сказать, что такое положение обнаружено и в ряде учреждений (Азнефть, Каспар, НКВД, отделы Бакинского совета, [illegible] и т. д.).

Опоздание от 15 до 30 минут превратилось в учреждениях АССР в нормальное явление и никто — ни руководители ведомств, ни местные общественные организации — не обращает на это почти никакого внимания.

К этому нужно добавить, что такое положение имеет место и с уходом с работы, когда часть работников раньше времени покидает свое учреждение.

Наряду с этим рабочие комиссии РКИ обнаружили в ряде учреждений бесцельное хождение сотрудников во время занятий, отвлечение других сотрудников от работы, частные разговоры и т. д., и т. п.

Рабочие, обследовавшие состояние трудовой дисциплины в учреждениях, вполне справедливо ставили вопрос: почему на производственных предприятиях, спустя 10 минут после гудка, рабочий не может попасть на работу, а в учреждениях творится такое безобразие? На этот вопрос один из «мудрых» работников наркомпроса ответил так: «В производстве одна публика, а у нас в наркомпросе — совершенно другая, и с этим надо считаться. Вопрос о труддисциплине — у нас новый вопрос...». Комментарии здесь излишни.

Одной из основных причин такого явления было то, что ни руководители ведомств, ни местные парт. и проф. работники не обращали внимания на состояние трудовой дисциплины в своих учреждениях и не принимали мер ни воспитательных, ни дисциплинарных. Во многих учреждениях никаких взысканий за несвоевременную явку на работу не налагается. В наркомпросе, где есть работники, опаздывающие систематически (17—20 раз в месяц), был только один случай дисциплинарного взыскания.

Эти предварительные данные ЦКК-РКИ о состоянии трудовой дисциплины в советских учреждениях показывают, что на этом участке у нас не все благополучно.

К—ч.

Поднять дисциплину

За последнее время вопрос о труддисциплине на предприятиях Фабрично-Заводского района (Баку) является самым наболевшим. Возьмем хотя бы лесопильный завод им. Монтина. Некоторые рабочие здесь недобросовестно относятся к выполнению порученных им работ; часто из-за небрежного отношения к станкам и к работе бывают простои станков и имеет место порча изделий. Вместо 8 часов рабочие работают только 6-6½ часов.

Недавно зав. заводом сделал доклад в ком'ячейке завода о трудовой дисциплине, в котором он указал, что прогулы по сравнению с прошлым годом намного уменьшились, т. е. до 1½ проц., а вместо этого имеется другая отрицательная сторона — это то, что каждый рабочий тратит 66 минут в день на курение и т. п. Рабочие всегда минут за 15 до звонка бросают работу.

Некоторые рабочие обвиняют административно-технический персонал в простоях. Они говорят, что простои бывают по той причине, что адм.-тех. персонал халатно относится к работе, несвоевременно доставляет материалы для работ и т. д. Помимо того, рабочие указывают, что последние не следят за ходом работы, отчего и получается порча изделий.

Ком'ячейке и завкому необходимо принять меры к устранению подобных явлений на заводе и поднятию труддисциплины.

Б. Власов.

Прогулы

Труддисциплина в механической мастерской БЭТ (Баку) хромает. С первого января по апрель в мастерской насчитывалось 300 прогульных дней без уважительных причин. После ряда принятых мер труддисциплина заметно стала укрепляться. Невыход на работу без уважительных причин хотя и уменьшился, но все же за последние 6 месяцев насчитывается до 320 прогульных дней. Это говорит о том, что необходимо усилить борьбу с злостными прогульщиками и лодырями.

Среди рабочих мастерской еще и теперь имеются такие, которые продолжают злоупотреблять рабочим временем. Так, например, токарь Коровин без уважительной причины прогулял в сентябре 16 рабочих часов, а в октябре — 32 рабочих часа. Ученик токаря Шевелюхин в сентябре прогулял 24 часа, а в октябре — 20 часов.

В нашей мастерской имеются и другие виды прогулов, на которые так же необходимо обратить внимание: так, например, при мастерской имеется столовая ЦРК. Завтрак в мастерской начинается в 8 ч. 40 м. утра и кончается в 9 часов. Рабочие за 20 минут до звонка бросают работу и идут в очередь за хлебом и другими с'естными продуктами.

В мастерской 350 чел. рабочих. Если не все, то добрая половина их тратит на очереди по 15 и 20 мин. Необходимо администрации заняться этим вопросом.

Эти хождения отзываются на качестве и выполняемости заказов.

Завком, парт'ячейка и ячейка КСМ должны повести широкую раз'яснительную кампанию среди рабочих и молодняка по вопросу о трудовой дисциплине путем устройства бесед, показательных судов и т. п.

П. Шилов.

Мастер и рабочий

Неналаженность взаимоотношений мастеров с рабочими в полиграфической промышленности Грузии имела место по отдельным предприятиям в период проведения сдельной системы на почве неправильного распределения оригиналов. Последние для набора бывают лучшие и худшие. Кому-нибудь их нужно было выполнять, и рабочий, на долю которого падал оригинал, дающий малый приработок, обвинял в этом зачастую мастера.

Но все эти ненормальности постепенно изживались путем регулирования раздачи работ, за исключением случая, имевшего место в первой типографии полиграфтреста. Здесь отношение мастера Иноземцева к рабочим наборного цеха является показателем того, что еще не все мастера умеют проводить порученную им работу так, чтобы не страдали и предприятие, и рабочие. Конфликты потребовали создания специальной комиссии, которая производила расследования, а впоследствии по требованию общего собрания рабочих тов. Иноземцев был снят с занимаемой им должности фактора и поставлен рядовым рабочим.

Главной причиной резких отношений между мастером и рабочим является неправильный подход при распределении работ, неточный учет сработанного и пр. В данном случае характерно указание тов. Иноземцева, что, исходя из интересов производства, он иначе не мог поступить с рабочими данного предприятия. Но с заявлением мастера Иноземцева не согласились ни комиссия, выяснявшая дело об его взаимоотношениях с рабочими, ни профорганизация.

Т—ский.

„Сверхприбыль" машинистов

На днях машинистам депо Ленинакана выплачено более ста тысяч рублей по перерасчету за недоотдых в предыдущие месяцы. За один час недоотдыха выдавали стоимость шестнадцати часов из расчета среднего заработка. Таким образом, отдельные машинисты и помощники совершенно неожиданно получили по две-три тысячи рублей.

В то время, когда железная дорога не выполнила директивы правительства о 20-проц. сокращении административно-хозяйственных расходов и когда согласно новых жестких штатов производится массовое сокращение работников, выплата машинистам такой «сверх-прибыли» совершенно недопустима и доказывает бесхозяйственность и безответственность администрации. Ленинаканские железнодорожники требуют расследования этого дела.

С. А.

БОРИС КИЕВЛЯНИН.

Фабрика молний

I.

«Электрический ток в производстве — новые смертельные стрелы для старого мира. ...Нет. Не какие-то жалкие стрелы, а разящие, ниспровергающие и испепеляющие молнии».

Это пишет не поэт, не газетный, профессионально восторгающийся, очеркист. Пишет это Скворцов-Степанов. Понятно поэтому, что в погоне за молниями мы обрываем себя в самом необходимом и строим фабрики молний на последние гроши.

Вряд ли думал германский профессор Баллод, составляя свой знаменитый план электрификации Германии, что «полудикий» СССР и «дикая» Армения скорей построят гармоничную систему своей промышленности на основе электрификации, чем просвещенная «во всех отношениях» Германия.

Если допустить очерковую вольность, то можно сказать, что после социалистической революции город и деревня договариваются на электричество. И в самом деле, каковы пути развития хозяйства Армении на ближайшие годы?

По сельскому хозяйству, из технических культур — хлопок, усиленное питание для него — электрохимия, карбид и цианамид из него и, наконец, питающее и хлопок, и цианамид, и текстильные фабрики — электричество. На этом круг, правда, не кончается. Солидное место займет в нем еще и строительная и медно-добывающая промышленность, а эти две последние отрасли не обойдутся без электричества из-за спотыкающихся на каждом шагу сотнеметровых «чортовых пальцев» из столпчатого базальта, глыб черного порфира и разноцветных (вывернутых внутренностей земли) — туфов. Электролиты поднимут добычу меди в несколько раз, ток облегчит труд в рудниках и механизирует сыроваренные и маслобойные заводы Лори-Бамбака. Молнии сожгут азиатчину.

Итак, фабрика молний — пуп, через который будет питаться весь хозяйственный организм новой социалистической Армении. Пуп этот — Дзорагэс, — гидроцентраль 30-40 тысяч лошадиных сил. Это два ЗАГЭС. Теперешней мощности фабрики молний еще нет, пока динамит рвет в скале рукав для будущей двух с половиной километровой железобетонной «напорной» руки, которая будет крутить турбины. Пока нет еще фабрики молний, пока только ущелье молний, по которому и сейчас бешено взмыленная Каменка — Дзорагет. Итак, об ущельи молний.

НЕСКОЛЬКО ОБ'ЯСНЕНИЙ

В Тифлисе около Метеха когда-нибудь будет воздвигнута плотина электростанции, берега тут подымаются отвесными стенами, а вверх у поворота Куры раздолье для будущего бассейна суточного регулирования. В Закавказьи много таких мест по ущельям, из которых, кажется, шевельни пальцем и иссечешь молнию! Вот таким же, природою назначенным для гидростанции, местом является участок Дзорагэс, на котором идут работы по сооружению гидроцентрали. Идет тут Каменка — Дзорагет широкой дорогой и даже не пенится вплоть до того места, где будет плотина, а там сжало ее ущелье громадными губищами и скалится пенно жемчужной улыбкой. Не поймешь: издевается или радуется. Должно, радуется. Да и как не радоваться: какая силища пропадала. Ведь до того места, где Дзорагет сливается с Дебеда-Чаем, на расстоянии каких-нибудь двух километров, Дзорагет спускается с «кручи» в 94 метра. Иными словами: если бы Дзорагет эти два километра до слияния с Дебеда-Чаем шла по ровной плоскости, то в устьи образовался бы водопад в 94 метра вышиной!

Предприимчивые французские концессионеры еще до войны заметили эту водяную кручу и хотели построить на ней гидростанцию для обслуживания химической промышленности. Но просвещенным европейцам не снилась станция такой мощности, какую строит советская Армения. Их проект станции на реке Каменке — крупорушка по сравнению с Дзорагэс.

Все оригинальное просто. Прост и понятен даже для профана в технической премудрости и проект Дзорагэс.

Как сказано, падение Каменки — Дзорагет до устья составляет 94 метра, а Дебеда-Чая до места предполагаемой постройки генераторного здания — еще 20 метров. Таким путем общее падение воды от места головных сооружений, от плотины, составляет 114 метров, т. е. превышает падение Ниагары на 14 метров. И вот строители для того, чтобы удержать воду на этом уровне, выравнивают русло и пускают воду не с кручи, а по прямой линии, чтобы затем сбросить всю эту уйму воды с 114 метров сразу вниз, пробивают кривой водный тоннель, который с незначительным уклоном, все больше и больше подымаясь над руслом реки, выходит, наконец, из скалы на высоте 114 метров к Дебеда-Чаю, оттуда, закованной в три громадных трубы, вода ринется на турбины и даст 30 тысяч лошадиных сил.

Гениально просто.

Так же гениально и том же просто головное сооружение. Вместо громоздкой, грозящей развалиться в прах при первом бешеном паводке плотины строители перегораживают реку громадной железной трубой в 23 метра длины и весом в 250 тонн.

Преимущество такой плотины в том, что она отгораживает реку от берега до берега без громоздких, задерживающих течение во время паводков быков.

В случае аварийного паводка эта громадная железная колбаса подымается и река свободно проходит по ней, как шла тысячелетия. «Вальцевый затвор» одновременно играет роль и плотины, и шлюза (щита на ЗАГЭС).

Плотина, которая подымается! Ведь это, чорт возьми, здорово! Это впервые в СССР!

Вот основное, остальное — подробности, мало понятны и еще меньше интересны.

Долина перед плотиной после запруды реки превратится в озеро, которое затопит тоннель, сделав его, таким образом, напорным, потому что горизонт воды будет выше верхнего края тоннеля.

По тоннелю под огромным напором вода понесется к турбинам.

Напорный тоннель — дело в СССР небывалое еще. Представьте себе каменный рукав шириной в 3½ метра, который плотно облегает «спрессованную» водяную руку, крутящую три мощных мельницы, дающих по 10 тысяч сил каждая. Вот вам об'яснение «для штатских» (как называют строители станции всех «прочих»). Ну, а громовержцы ущелья молний пусть меня простят за этот лубок.

Для того, чтобы ускорить работы, тоннель начали рыть с шести концов сразу. Это — не анекдот: хотя известно, что всякий отрезок имеет только два конца, дзорагэсовцы умудрились увеличить это количество втрое. Они устроили два окна, т. е. пробили две коротких штольни в тех местах, где предполагаемая линия тоннеля подходит близко к руслу реки, и из этих окон в обе стороны начали рвать скалу, строить тоннель еще с четырех концов. Другими словами, вместо одного — сделали непрерывную цепь из трех тоннелей.

Но легко сказать два окна. «Окна» эти разделаны на высоте до 80-90 метров над рекой. Вверх и вниз отвесная стена. Как добраться до этой кручи? Ведь на нее нужно взгромоздить рельсы, вагоне, инструмент и несколько смен рабочих в сутки. На веревках всю эту «кладь» туда не подымешь снизу и не спустишь сверху, и с одного и с другого конца пропасть. «Окна» эти — целая эпоха в жизни Дзорагэс.

«ПРОСТАК» ГЛЕБОВ И ЧОРТОВА ДОРОГА

На сцене иногда самые ответственные для развертывания сюжета места вкладываются в уста эпизодических фигур. «Герои» в запросто сказанной фразе после «геройствуют», страдают, радуются, любят или ненавидят. Но самое ценное все-таки сказал не «герой», а бывает комик или простак, а то и вовсе молодой человек из «подающих надежды».

Глебов не то «простак», не то «бытовой», — трудно определить ему амплуа. Да это и не суть важно. Гораздо важнее то, что он удивительно славный парень. Он из тех эпизодических фигур, которые ведут в толпе свою ярко заметную линию, в оркестре — свою неугасающую мелодию. Его роль или партию можно «выкинуть», но с ними вместе пропадает и та особая оттеняющая теплота и задушевность, которая выпячивает крупные сюжетные фигуры или мотивы.

Так вот о «простаке», о Глебове. Мы шли по великолепному шоссе. Сверху и снизу — головоломная круча. Как и кто прилепил и положил здесь эту отглаженную ленту дороги? Эта мысль, нелепая по форме, верная по существу, не выходит из головы. Но я не спрашиваю, сам вижу, что такое могли сделать только или черти или большевики. Делали большевики, и Глебова заело мое молчание.

— Так и идешь!

— Чего?

— Нет, ничего. Идешь, так и надо?

— Иду. А вы тут, видно, покарячились? Вижу, не легко досталась она вам.

— Вот на этом месте я раз сидел с шести утра до 8 вечера. Слыхал наверно... одного целого, а другого кусками из-под обвала доставали. Ну, понимаешь, душа присохла к ребрам. Никакого терпенья не хватало. Сижу и, как мальчишка, реву. Ни еда, ни что на ум не шло. Может, оттого, что мало нас в то время было здесь, но эти двое, которых раздавило, никак не идут из памяти. Я уверен, что если бы заставить рвать теперь эту дорогу, рабочие отказались бы. Потому что теперь уже все на-мази. Уже есть главная линия, все забои главного тоннеля начаты, обводный тоннель закончен, вот плотину начали строить. Сейчас эту дорогу они за контр-революцию посчитали бы, а тогда она всю нашу силу собрала, кроме нее ничего не видали. И работали. Бурильщики на веревках, запальщики на веревках, разведки на веревках. Вся дорога на веревках висела. А теперь, гляди, на автомобиле ездим. Ты знаешь, как это понять надо?

Я, кажется, понял так, «как надо». Дорога, проведенная через отвесную стену к «окнам», в четыре раза сокращающим время постройки тоннеля, была, если провести модную теперь аналогию, эпохой военного коммунизма в истории постройки Дзорагэс. Это был героизм, романтика, работа очертя голову.

Сейчас верх взял эпически спокойный план. Поэтому оставим Глебова. Кстати, кто он? Инженер, техник, старший десятник? Ничуть не бывало. Это — теперь посторонний строительству человек — секретарь районного комитета партии и из района-то «чужого», а в период постройки дороги — завхоз. Прозаичная должность, которая не мешала ему свечей гореть на Дзорагэс. Глебов — «простак», он не герой Дзорагэса, он ведет свою неугасающую задушевную мелодию. Он мог сгореть свечой в этой большой работе, мог попасть под обвал, под взрыв и никто бы никогда не узнал о нем, потому что он не «герой». Но товарищи по работе о таких не забывают.

Однако, долой романтику, долой милого Глебова!

О всей работе пора предоставить слово ее строителю — инженеру Тер-Аствацатурьяну.

НАШ ЧЕЛОВЕК

В литературе признаком плохого тона (и недостаточной квалифицированности) считается выдача герою рекомендации. Не рассказывай, а показывай — без авансов. Мудрая точка зрения, но на сей раз отступим от нее. Очерк — «вещь необычайно» короткая. Он не дает возможности обернуться без аванса. Поэтому поверьте на-слово, что если бы мне довелось в большой вещи писать о специалисте, который без сюсюканья, без рахитично вывернутых, карикатурно звучащих в просвещенно подкрашенных устах громких слов о служении пролетариату и его революции, сросся с ней, с революцией, то я бы стал списывать его с Тер-Аствацатурьяна. Начал бы со смешливых морщинок, что расползались к вискам от застекленных, пристально теплых глаз и кончил бы привычкой ходить при разговоре из угла в угол, улыбаясь чему-то, радостно своему, умному и хорошему.

* * *

С поворота дороги, той самой знаменитой дороги «военного коммунизма», как с аэроплана видны два ущелья — Дзорагета и Дебеда - Чая. О красотах расписываться не буду; все равно, не опишешь, а читать набор слов только скучно. Прямо напротив нас строится железнодорожная дамба, броня от шалящих по весне рек, которые этой весной разнесли жел.-дор. полотно. Место тут узкое; полотно дороги, как ученый пес, прыгает из одного черного обруча тоннеля в другой. Внизу сажен 30-40 ровная полоса, заросшая деревьями; стало быть, паводки этой части долины, вернее, русла Дебада-Чая, не страшны, иначе деревья наверное бы выкорчевало паводком 7-9 апреля этого года. Вот, указывая на эту-то долину, тов. Тер-Аствацатурьян и сказал:

— Вон там на нашей стороне, видите, где роется котлован, будет станция, а напротив, на этой узкой полосе, будет выстроен цианамидный завод. Это — завод искусственного удобрения на 10.000 тонн в год. Большой завод — он будет поглощать 75 проц. нашей энергии. В этом году на начало работы по сооружению завода отпущено 430 тыс. рублей. Весь завод обойдется миллиона в 2½ рублей.

Нет, вы понимаете, как здорово? Завод прямо против станции, никакой потери тока при передаче. Энергию заводу мы будем отпускать по [illegible] к. за киловатт-час, остальным потребителям — Аллавердскому медному комбинату и др. — по 2 коп. Послушайте, может, я скучно говорю?

И он, став ко мне как-то боком, по своему собрал смешливые морщинки у глаз: — Вы знаете, у нас, несмотря на национальную болтливость, не умеют рассказать. Лень какая-то говорить. И себя часто на этом ловлю. Удивительно плохая манера. Вы того, если скучно и не все понятно, — теребите.

— А вы представьте себе, что имеете дело с марсианином и на этого находите.

— Марсианином? Угу! Вот-вот, с марсианином. Это хорошо! — он засмеялся и опять боком через очки посмотрел на меня.

— Видите, все подготовительные работы надо считать законченными. Начато капитальное строительство. Закончен обводный тоннель в 155 метров. Это — тот маленький, что с правой стороны от плотины. В шести забоях главного тоннеля пробито 311 метров из 2.500. Ручное бурение в сутки забой проходит метр, 1½, — как бы оправдываясь, добавил он. — По отстойному бассейну закончено 35 проц. работ. Приступлено к рытью траншеи под трубопровод, вон видите, с той кручи вниз к станции.

К этому времени мы подошли к котловану (выемке) под будущую станцию. Помощник начальника второго участка, досадливо махая рукой, сказал технику:

— Я же сказал, что на ноль надо выводить! Куда это годится?

— Идемте, идемте, здесь начальство ругается, — юмористически мотыльнув рукой, сказал тов. Тер-Аствацатурьян.

— Да, так о состоянии работ. Вот ветку от главной ж.-д. линии проложили непосредственно к месту станции, расширили ст. Калагеран. Пишите прочно, что за год сделали все, что наметили, израсходовали 1.800 тыс. рублей. Против сметы с'экономили 15-20 проц., но это потому, что работы-то в начальной стадии; дальше вентиляторы, дальняя откатка породы из тоннеля и другие расходы пожрут эту экономию.

Но все, что вы видели, — головные сооружения на первом участке, и все работы на втором, — все это сделано вручную. Ни одна работа не механизирована. Видели: бурят вручную. Это наша беда. Вообще, у нас нет еще строительных трестов и поэтому каждому строительству приходится быть мастером на все руки. Хорошо, что нам удалось по линии ВСНХ собрать кое-какое оборудование с Ширакского канала и Ленгидростроя. Теперь будем механизировать понемногу; буровые работы в тоннеле (пневматическое бурение), рытье котлованов под станцию и зуба плотины, построим бетонные заводы, но пока-то вручную! После установки пневматических молотков проходка тоннеля ускорится раза в два с половиной.

— Ну, а как же насчет строительных трестов?

— Вот подождите, поднаберется оборудования на разных строительствах, темп индустриализации усилится, — тогда организуем строительные тресты. Сразу этого не сделаешь.

Как не похоже это на трафаретного специалиста, которому поручено «отселева и досюдова» и которого все остальное не касается!

В разговоре со мной он несколько раз так необидно, по старшинству, улыбался и укорачивал мою прыть. Так и казалось, что он сейчас скажет: постой, постой, не торопись, как только будет возможность, и это сделаем, а пока целесообразно строить так: так меньше напряжения и больше эффекта.

* * *

Слова, что песчаник выветриваются от времени. Выстроили здание. Формы крепкие, четкие. По ребрам, по завитушкам мысль строителя видна, а прошли годы, смылись грани, выщерблены временем завитушки и получилась карикатура на прежнее. Так и со словом. «В мировом масштабе», скажем, стало ведь словом ругательным. Ну, а если сказать «в социалистическом масштабе» в применении к человеку? Ну, хотя бы к тов. Тер-Аствацатурьяну, что он человек-специалист «в социалистическом масштабе», не в узко деляческом, а со взглядом вперед, с выдумкой. Сколько к фразе «в социалистическом масштабе» изнародовано [illegible] рирующих слов, и все-таки улыбчато получается — «в социалистическом масштабе». А тов. Тер-Аствацатурьян именно спец в социалистическом масштабе, который знает, как строить эту самую социалистическую промышленность и, что важнее, знает, каким шагом итти, чтобы не запыхаться и не отстать. При помощи таких, как он, немногих, но точных инструментов, мы определяем максимум темпа нашего продвижения к социализму.

В одном из забоев он схватился со своим производителем работ. Рабочие в забое работают в 5 смен и поэтому администрация участка решила, что выходные дни им не полагаются.

— Нет, батенька, пусть он у тебя хоть два часа в сутки работает, а выходной день ты ему дашь; своих законов не устанавливай. Ну, две-три недели он без отдыха отработает сокращенный рабочий день, а дальше? Ведь это чудь получается: изо дня в день, без отдыху! На производительности в результате скажется все равно, так что наша экономия боком выйдет.

Со всеми он говорит, как с закадычными друзьями, без натуги, без форсу, без «пафоса расстояния», который так сродни многим нашим спецам. Очевидно, поэтому же авторитет его одинаково высок как среди специалистов, так и среди рабочих и партийцев и беспартийного актива. На его примере следует учиться руководить большой работой не только специалистам (всем), но и многим нашим коммунистам.

Вряд ли вся эта открытая, вдумчивая глубокая линия поведения с людьми идет из нутра — только от добродушия и ума. Совершенно очевидно, что над этой линией тов. Тер-Аствацатурьяну пришлось немало поработать. Немало бороться и с нервностью, и со вспыльчивостью, и с нетерпимостью, и со всеми прочими напластованиями, которые портят хорошую человеческую породу, и он сумел все это преодолеть, потому что понял, что без работы над собой нельзя руководить большим делом.

Уж если дисциплина, так, прежде всего, в отношении к себе!

НА 1929 ГОД

«ЗАРЯ ВОСТОКА»
ОРГАН ЗАККРАЙКОМА ВКП (б) и ЗакЦИК'а

ДАЕТ СВОИМ ГОДОВЫМ ПОДПИСЧИКАМ СОБРАНИЕ СОЧИНЕНИЙ

В. И. ЛЕНИНА

В 25 ТОМАХ — Издание Государственного Изд-ва РСФСР — В 25 ТОМАХ

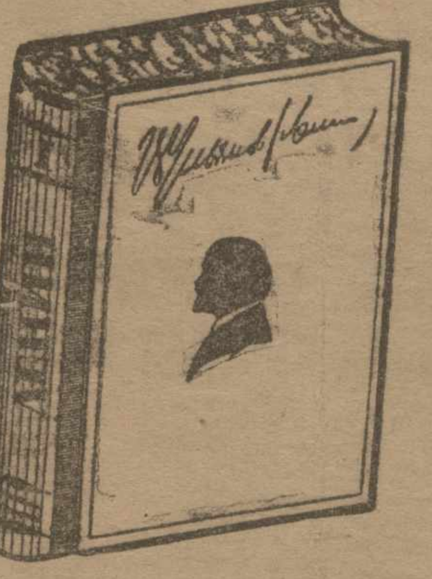

ПОДПИСНАЯ ПЛАТА

на газету в год с приложением собрания сочинений В. И. ЛЕНИНА, третье издание, исправленное и дополненное, в прочных красных коленкоровых переплетах:

ЛЬГОТНАЯ: для рабочих, служащих, крестьян и учащихся—25 руб. Допускается рассрочка платежа—через фабзавместкомы и месткомбюро: при подписке, т.-е. до 1 января 1929 года,—3 рубля (задаток), остальные 22 рубля—на 11 месяцев по 2 рубля в месяц, начиная с января 1929 года. Для отдельных подписчиков этой же категории допускается рассрочка: при подписке—5 р., остальные 20 р.—на четыре взноса: 15 января 1929 года—5 р., 15 апреля—5 р., 15 июля—5 р., 15 октября—5 р.

ОБЩАЯ: для учреждений, организаций и частных граждан—30 рублей (единовременно).

ПОДПИСКА ПРИНИМАЕТСЯ: В ТИФЛИСЕ—В ГЛ. КОНТОРЕ ИЗДАТЕЛЬСТВА „ЗАРЯ ВОСТОКА" Проспект Руставели, № 8,

В ЭКСПЕДИЦИЯХ ИЗДАТЕЛЬСТВА | специальн. уполномоченными, снабженными соответствующ. удостоверениями издательства, контрагентами издательства, во всех почтово-телеграфных предприятиях ЗСФСР и железнодорожных киосках Всесоюзного „Контрагентства Печати"

Изд-ство „ЗАРЯ ВОСТОКА", проспект Руставели, 8.

ПРОТИВ НЕЗДОРОВЫХ УКЛОНОВ В ФИЗКУЛЬТУРЕ

Об'явим борьбу профессионализму в физкультуре

За последнее время заметно увеличились случаи профессионализма в физкультуре. Ряд «выдающихся» спортсменов по различным видам спорта превращаются в товар, в погоне за приобретением которого со стороны различных организаций и ведомств допускаются буквально преступные деяния. Так, мы имеем по СССР ряд случаев, когда «чемпионов» устраивают на работу исключительно ради того, чтобы иметь «чемпиона на своей среды».

Симптомы проявления такого отношения к чемпионам мы наблюдаем сейчас и в Закавказьи. Естественно, что эти явления абсолютно не совместимы с пролетарским спортом и советской физкультурой, эти отрицательные явления присущи буржуазному спорту, этим явлениям советская общественность в физкультурном движении должна об'явить решительную борьбу. На основе развертывания широкой самокритики мы должны в кружках физкультуры вскрывать эти болячки и подобные явления беспощадно изгонять из организаций физической культуры.

При развертывании секционной работы значительно усилится спортивное начало в физкультуре. В связи с этим возможны явления превращения спорта в самоцель, что как раз и ведет к профессионализму. Комсомольские и профсоюзные организации должны максимально усилить воспитательную работу в кружках физкультуры, тщательно следить и бороться с проявлениями поощрительного по службе отношения к лицам, имеющим определенные спортивные достижения.

Надо твердо помнить, что спорт есть лишь средство втягивания физкультурников в общественно - политическую жизнь.

В этой работе существенную роль играет усиление деятельности дисциплинарных комиссий, которые должны свою работу строить так, чтобы максимально использовать эту [illegible], как один из факторов воспитательной работы в физкультуре.

Н. Тестелец.

Физкультура и врачебный контроль

В настоящее время всякому участнику физкультурного строительства ясно, что физкультурные проблемы могут быть удовлетворительно разрешены только на основании серьезного научного исследования, которое должно быть научно организовано на основании существующего унифицированного метода и техники собирания и проработки получаемого при этих исследованиях материала. Только таким путем добытый и разработанный материал может иметь научную ценность и результаты его будут пригодными для соответствующих научных выводов.

До сих пор каждая республика, по мере сил и возможности, проводила у себя самостоятельно, независимо друг от друга, ту или иную научно исследовательскую работу по врачебному контролю. Антропометрические карточки старательно собирались и откладывались на полки из года в год. Какая в них была целевая установка, представляют ли они какую-либо научную ценность? Никакой. Метод и техника исследования и обработки материала не были унифицированы, не было и общей целевой установки. Каждая республика работала по своему, имея собственные врачебно - контрольные карточки, которые в некоторых республиках ежегодно, а то и два раза в год, менялись и заново печатались.

Теперь же, когда общими усилиями всех Закавказских республик мы имеем выработанную унифицированную врачебно-контрольную карточку, которая, кстати сказать, признана целесообразно составленной авторитетными органами и отдельными научными работниками Москвы и Ленинграда, нам, врачам, работающим по физкультуре в Закавказских республиках, непозволительно вести обособленную и несогласованную работу.

Физкультура, как известно, помимо классового и политического воспитания трудящихся, преследует в области медицины профилактические цели. Советская физкультура в области профилактической медицины занимает центральное место. Она является наукой сравнительно молодой. Еще много труда надо положить для того, чтобы разрешить проблемы учения о здоровом человеке.

Поэтому врачам, избравшим своей специальностью профилактику и непосредственно ведущим работу по физкультуре, надлежит быть в более тесном контакте, прорабатывать очередные вопросы планово и организованно, делясь своим опытом.

В действительности же, несмотря на ряд вынесенных в этом смысле постановлений и пожеланий, мы до сих пор не сумели наладить контакт в нашей общей научно-исследовательской работе. С другой стороны, лозунг «нет советской физкультуры без врачебного контроля» не всегда проводится в жизнь и не вполне еще усвоен не только рядовым физкультурником, но зачастую и некоторыми организациями, призванными руководить физическим воспитанием масс. Это, по нашему мнению, вызвано тем обстоятельством, что большинство врачей стоит еще в стороне от физкультурного движения и, в лучшем случае, проявляет полный абсентеизм. Ощущается определенный недохват во врачах, имеющих интерес к этому делу и знакомых с вопросами физического воспитания, не говоря, конечно, о врачах квалифицированных и имеющих авторитет в этой области. Врач, прошедший старую школу, не получил в свое время специальных познаний по этому делу, но, к великому сожалению, вновь оканчивающие врачи также лишены возможности на медфаках усвоить принципы учения о здоровом человеке.

Наряду с этим далеко не всякий врач, даже при наличии желания, имеет экономическую возможность самостоятельно, без государственной поддержки в лице заинтересованных и ведущих работу по физкультуре организаций, получить специальную подготовку, а тем более повысить свою квалификацию.

Оклады врачам должны быть установлены с учетом того положения, что они лишены побочного дохода от практики и, помимо того, должны знакомиться с обширной и доселе им неведомой специальной литературой. Для повышения квалификации врачам надо предоставлять научные командировки. Только таким путем мы сможем создать необходимый кадр врачей-специалистов.

В равной мере относится это и к школьно - санитарным врачам, призванным руководить физическим воспитанием детского возраста в школе.

Правильная постановка физической культуры требует строгого врачебного контроля, правильная постановка физического воспитания требует, чтобы эта система была основана на научно - биологических данных, наконец, правильная постановка физкультуры требует научного базиса, который может быть подведен лишь вполне подготовленными работниками.

Д-р Г. Мгебришвили.

Наши недостатки

Борьба за подлинно советскую идеологию спорта и гимнастики натолкнулась у нас на весьма существенную преграду, заключающуюся в изощрении футбольных «светил», награждаемых за свои заслуги всевозможными компенсациями, и культивировании соревнований с чисто буржуазным уклоном.

Пополнение футбольных команд при различных ведомствах и организациях приезжими «чемпионами», далеко не случайно попадающими к нам и сразу же устраиваемыми на службу, принимает какой-то узаконенный характер и проходит при абсолютном молчании тех организаций, которым следует всячески бороться с таким «профессиональным» злом.

Футбольные соревнования, главная цель которых — выявление итогов работы целых союзов, ведомств и организаций по этому виду спорта, опять-таки способствуют исключительно выращиванию «мастеров». Халтурные матчи между командами пищевиков и «Динамо» с заранее предусмотренным решением в случае ничьей наглядно свидетельствуют о нездоровом уклоне, принятом физкультурными организациями Тифлиса и совершенно противоречащем понятиям о настоящем рабочем спорте. Такие матчи, являющиеся точной копией с цирковой борьбы, в корне подтачивают всю воспитательную работу по физкультуре, способствуя антагонизму и прочим недопустимым явлениям среди спортивных масс.

Нужно своевременно призвать к порядку лиц, культивирующих столь болезненные уклоны среди наших физкультурников, и положить предел попыткам обуржуазивания советского спорта.

А.

Спорт в Тифлисе

◆◆ **Баскетбольный розыгрыш.** Розыгрыш профсоюзного первенства города близится к концу. Календарные матчи проходят при переполненном зрителями спортзале и большом количестве команд-участниц. По примеру прошлых лет, на первом месте держится команда «Сипатле», особенно упрочившая свое положение в розыгрыше победой над весьма опасным конкурентом — совторгслужащими. Вообще же все команды первой категории уже вплотную подошли друг к другу по классу и «зарабатывают» выигрыши перевесом всего лишь на несколько очков. Очередные матчи баскетбола состоятся 9 декабря в спортзале им. Ленина с 6 час. вечера.

◆◆ **Показательный розыгрыш по футболу.** Секция спорттигр ТСФК на днях открывает опытно-показательный розыгрыш футбольного первенства города. В розыгрыше будут участвовать 4 команды: «Динамо», пищевики, железнодорожники и металлисты (завод «26»). Вероятной победительницей розыгрыша можно считать команду «Динамо», имеющую весьма сильный состав.

◆◆ **Приглашение московских баскетболистов.** В целях повышения класса игры местных команд и широкой популяризации баскетбола среди физкультурников, ЦВ физкультуры СПСГ приглашает в Тифлис сборную баскетбольную команду Москвы - победительницу всесоюзной спартакиады.

◆◆ **Профсоюзные соревнования по теннису.** Розыгрыш первенства профсоюзов Тифлиса по теннису выдвинул на первое место команду совторгслужащих; на второе место вышел коллектив ТПИ.

Как выполнена директива о 20% сокращении

НА ЗАК. ЖЕЛ. ДОРОГАХ И В ЗАК. ОМЕС ДИРЕКТИВА ДАЛЕКО НЕ ВЫПОЛНЕНА

Государственный финансовый контроль при участии общественных организаций, производственных комиссий и эконом. комиссий и под общим руководством транспортной инспекции Зак. РКИ произвел проверку выполнения директивы о 20-проц. сокращении административно-управленческих расходов в отделе портов ЗСФСР, на Закавказских железных дорогах и в Зак. ОМЕС за 1927-1928 год. Итоги сейчас прорабатываются и в ближайшее время будут внесены на утверждение коллегии Зак. РКИ.

Отдел портов

Лучше всех провел у себя 20-проц. сокращение отдел портов ЗСФСР. Общая экономия, полученная на этом, за год достигает 51.169 руб. Сокращение административно - управленческих расходов определяется в 16.5 проц. Сокращение достигнуто, главным образом, за счет хозяйственных расходов.

Вместе с тем отдел портов ЗСФСР более чем выполнил директиву НКПС, устанавливавшую для него размер сокращения в 14 проц.

Зак. жел. дорога

Значительно слабее выполнена директива по Зак. жел. дороге. Здесь экономия составляет всего 269.915 р. вместо намеченных 924.000 руб. (или 5,8 проц. вместо 20 проц.).

Главная причина такого недостаточного выполнения директивы заключается в том, что дороги очень поздно приступили к мероприятиям по сокращению административно-управленческих расходов. Во втором полугодии положение в этом смысле несколько улучшилось, в первом же не только не было достигнуто сокращение расходов, но был сделан перерасход против сметы, примерно, в 18 проц.

Кроме того, очень сильное влияние на слабый эффект сокращения административно - управленческих расходов оказали командировки. Расходы, связанные с ними, не только не сократились, но даже увеличились.

Незначительный размер сокращения зависит также и от того, что на линии до сих пор не велось никакой рационализаторской работы в смысле упрощения и удешевления аппарата и что профорганизации в первом полугодии не уделяли этому вопросу почти никакого внимания. Поэтому на линии не велась повседневная рационализаторская работа с участием партийных, профессиональных организаций, бюро НОТ и т. д.

Наконец, большое влияние на размер достигнутой экономии оказали и громадные выплаты, произведенные железными дорогами за неправильные увольнения. Дела с увольняемыми затягивались, рабочие в конечном счете их выигрывали и дорога вынуждена была платить за все время.

По сведениям транспортной инспекции Зак. РКИ, проведение директивы на других дорогах Союза принесло значительно большие результаты, достигающие в среднем за 1927-1928 г. 15 проц.

Зак. ОМЕС

Совсем слабо проведено сокращение в Зак. ОМЕС. Здесь результаты за год выражаются всего в 0,2 проц. или в 892 руб. вместо 92 000 руб. Очевидно, Зак. ОМЕС совершенно не думал о выполнении директивы о 20-проц. сокращении административно-хозяйственных расходов. Это ясно и из того, что центральное управление местного транспорта поздно дало местам директивы об этом.

ВЫПОЛНЯЮТСЯ ЛИ ДИРЕКТИВЫ РКИ

РКИ в своей работе выносит много ценных предложений и постановлений, направленных к улучшению работы учреждений и предприятий.

Но выполняются ли эти решения? И если выполняются, то в какой мере? Само самой разумеется, что РКИ не в состоянии все это проверить и что здесь необходима помощь широкой рабочей общественности.

Для того, чтобы проверить их выполнение, в ближайшее время транспортная инспекция Зак. РКИ предполагает созвать широкое совещание с участием дорпрофсожа, учкпрофсожа, рабочих Ленинского района, крупнейших производственных совещаний и экономкомиссий, представителей актива рабочих, а также членов производственных совещаний и производственных комиссий, представителей ячеек и повременной печати. Совещание будет посвящено вопросу о проверке выполнения предложений, вынесенных РКИ по обследованиям. На совещании будут разработаны план и программа проведения работы на местах. Работа должна быть проведена местными партийными, профессиональными организациями при участии широкой рабочей массы, под общим руководством и при ближайшем участии транспортной инспекции Зак. РКИ.

Обследование „Мясопродукта"

РКИ ЗСФСР обследовала деятельность «Мясопродукта». Установлены случаи бесхозяйственности и халатного отношения к делу некоторых работников «Мясопродукта», что причинило значительные убытки. В частности, было выяснено, что агенты «Мясопродукта» принимали заведомо негодный скот; не принимались меры для предупреждения падежа скота и проч. Коллегия РКИ постановила указать правлению «Мясопродукта» на недостаточное руководство заготовкой скота в Западной Грузии.

Одновременно с этим РКИ предложила правлению «Мясопродукта» провести в жизнь ряд практических мероприятий, направленных к рациональной постановке дела.

Материалы обследования о бесхозяйственности и халатном отношении к делу передаются в прокуратуру Грузии для привлечения виновных к ответственности.

Новый санаториум

Закончено сооружение и оборудование санаториума в Абастумане, выстроенного на средства и силами главсоцстраха при наркомтруда ЗСФСР.

Первая группа больных прибудет в санаториум в течение трех дней — 15, 16 и 17 декабря—партиями по 50 чел. Из 150 мест для первой группы больных 78 предоставлено Азербайджану, 66 — Грузии и 2 — Армении. 4 места остаются в резерве. Всего же за осенне-зимний период, который продолжается с 15 декабря по 28 апреля, через новый санаториум будет пропущено 450 чел. Из них 235 больных пошлет Азербайджан, 197 — Грузия, 5 — Армения и 13 мест остается в резерве. Срок пребывания больных в санаториуме установлен полуторамесячный.

Главным врачем в санаториум приглашен из Ленинграда известный работник в области борьбы с туберкулезом д-р Лейбошиц, который уже выехал в Абастуман. Вместе с ним в санаториум выехал зав. медицинской частью главсоцстраха д-р Гольдман для приема первой партии больных и для осмотра санаториума и медицинского оборудования, выписанного из заграницы.

Поступающие в санаториум больные получают там белье и верхнее платье. Официальное открытие санаториума предполагается в январе.

Общественный контроль над лечебными учреждениями

Состоялась конференция врачей, на которой обсуждался вопрос общественного контроля над лечебными учреждениями.

С основным докладом выступил председатель ЦП союза медсантруд т. **Джиджадзе**, отметивший, что общественный контроль нам нужен не только для устранения дефектов, но и для того, чтобы сблизить трудящихся с медицинскими работниками, установить более нормальные взаимоотношения между ними и улучшить условия работы.

Корень всех недоразумений между больными и медперсоналом, как писал т. Семашко, заключается, главным образом, в том, что население не в достаточной степени уясняет себе, как должен работать врач и что можно требовать от врача, вооруженного лишь теми знаниями, которые дает ему современная медицина; затем нужно отметить отсутствие трудовой дисциплины среди медицинского персонала и, наконец, недопустимое поведение некоторых больных, подрывающих авторитет врача.

Как бороться с этим злом? Пленум ЦК союза в связи с этими вопросами решил организовать при крупных леч. учреждениях комиссии здравоохранения, втянуть врачей в производственные совещания, установить тесную связь трудящихся с врачами и одновременно повести широкую просветительную работу среди рабочих и служащих.

Работа эта должна проводиться путем докладов и раз'яснительных бесед на крупных предприятиях и учреждениях. Пресса должна уделять максимум внимания работе по здравоохранению и выявлять те дефекты, которые необходимо устранить в интересах самого дела.

Но какое внимание уделяет пресса этой области? Единственно хорошее начинание «Заря Востока»—обследование медицинской помощи—закончилось только обследованием, а не широким обсуждением совместно с мед работниками и союзом того, как должны быть устранены те дефекты, которые были вскрыты в процессе обследования.

Пресса проходит мимо таких дефектов, как, напр., факт получения чаевых младшим персоналом, что до сих пор практикуется в некоторых лечебных учреждениях.

С другой стороны, местная пресса часто неосновательно дискредитирует врачей и подрывает их авторитет, помещая на страницах газет непроверенные сведения под сенсационными заголовками и не печатая опровержений после проверки специальной комиссией.

В прениях выступили т.т. **Чхеидзе, Пондоев, Габинова, Кигурадзе, Пагава, Русишвили, Церетели, Степанов, Арушанов** и др. Участники прений останавливались, главным образом, на том, что местная пресса не уделяет достаточного внимания работе органов здравоохранения. Газеты, печатающие непроверенные сведения, отпугивают больных от лечебных учреждений. Сами врачи не имеют возможности принять широкое участие в общественной работе. Мешает этому большая нагрузка врачей, назначение собраний в неудобное для врачей время и т. д. Но от общественной работы врачи не отказываются и готовы нести ее.

В принятой резолюции конференция одобрила решение пленума ЦК союза возможно шире вовлечь врача в общественную работу путем организации [illegible] секций здравоохранения в производственных совещаний и т. д.

Телефонные станции

Общая сумма строительства низовой связи на 1928-29 г. определена СНК ЗСФСР в 110.000 руб.

По плану строительства телефонных станций в Тифлисе и Баку признано необходимым выделить в 1928-29 г. по местному бюджету ссуду наркомпочтелю в размере 900.000 руб., из них по Тифлису — 300.000 руб. и по Баку — 600.000 руб. В отношении строительства кутаисской и гянджинской станций закавказскому управлению связи и исполкомам этих городов предложено договориться об условиях участия местных средств в строительстве.

СНК ЗСФСР признал также необходимым построить **новую телефонную линию Евлах—Баку.** Стоимость линии определена в 300.000 руб.; из этой суммы 150.000 руб. будет выделено по местному бюджету Азербайджана в виде беспроцентной долгосрочной ссуды.

XI партконференция городского района

На заседании 7 декабря продолжались прения по отчету РК и содокладу т. Канделаки. Выступавшие указывали, что т. Канделаки недостаточно осветил работу Госиздата, в которой имеются существенные недочеты. Учебники, издаваемые ГИЗ, не всегда удовлетворительны. Идеологическая сторона зачастую не выдержана. Встречаются грубые политические ошибки. Дороговизна изданий делает их недоступными широкой массе трудящихся. Работа трудовых школ протекает в неблагоприятных условиях (классы 76 трудовой школы не отапливаются, 4-летки занимаются по вечерам и т. д.).

Особенно интересным было выступление в прениях т. Кудрявцева. Он указал, что в руководстве районного комитета работой организации есть ряд недочетов, но при этом следует учитывать, что организация выросла почти вдвое, а платный рабочий аппарат РК был сокращен также в два раза. Самокритика в организации все еще недостаточно развернута. Погрешности, встречающиеся в работе отдельных звеньев советского аппарата, не получают значительного отпора масс. Лозунг «невзирая на лица» все еще мало претворяется в жизнь. Ячейки несвоевременно сигнализируют ошибки в работе предприятий. Работа «треугольника» все еще не вполне налажена. Директивы партии, в частности, в области улучшения советского аппарата, слабо претворяются в жизнь. Кое-где пытаются выживать коммунистов из аппарата.

По окончании прений было заслушано заключительное слово т. Чубинидзе.

Вчера на вечернем заседании с заключительным словом выступил тов. Л. Морчиладзе, после чего единогласно были приняты резолюции по заслушанным докладам. Затем конференция перешла к выборам нового состава районного комитета, ревизионной комиссии и делегатов на тифлисскую городскую партийную конференцию. После этого XI партконференция Горрайона закрылась.

Борьба с автомобильными катастрофами

Автоотделом Зак. ОМЕС и автоинспекцией разработаны мероприятия по борьбе с автомобильными катастрофами. В мероприятиях своих они предлагают широко опубликовать новое постановление о правилах автомобильного и экипажного движения, а также правила движения войсковых частей, команд, пешеходов, процессий и т. д., разработанные специальной комиссией по регулированию уличного движения.

Правила эти до сих пор еще не проведены в жизнь. Все правила, регулирующие движение, должны быть расклеены на улицах, вывешены в учреждениях, в милицейских районах, клубах, школах.

Особенное внимание надо обратить на раз'яснительную кампанию и популяризацию правил движения на улицах. Адм. отдел тиф. исполкома должен вести точный учет всех аварий. Нужно усилить наблюдение со стороны милиции и членов комиссий по наблюдению за уличным движением, за выполнением правил движения шоферами, извозчиками, пешеходами. В школах, в Тифлисе и в уездах, нужно ввести обязательное преподавание правил движения по городу и вне города.

Далее автоотдел Зак. ОМЕС и автоинспекция Груз. МЕС настаивают на скорейшей организации комиссии психотехнического обследования шоферов.

Особое значение они придают обследованию каждого происшествия в отдельности: для своевременного выявления причин катастроф необходимо обязать милицию срочно сообщать представителям союза и автоинспекции о всех случаях автомобильных аварий.

Желательно также установить на улицах более совершенные электрические семафоры т.т. Цуринова и Зурабова, а в местах с наиболее густым движением вывесить предупредительные плакаты: «Берегись автомобиля» и т. д.

Все эти мероприятия будут представлены на рассмотрение конференции работников местного транспорта, которая состоится 11 декабря в большом зале совпрофа.

За неделю

◆◆ **Страховые сборы.** Сбор страховых платежей на 15 ноября на 1928-29 год по обязательному окладному страхованию в ЗСФСР достиг 604.900 руб. Из них в Армении поступило 368.000 руб., в Грузии — 183.900 руб. и в Азербайджане—53.000 руб.

◆◆ **Высшее образование для курдов.** Наркомпросом Грузии на - днях отправлено 4 курда в Ленинград для зачисления на северный факультет института живых восточных языков им. Енукидзе. Они будут пользоваться в Ленинграде полным пансионом, по окончании учения будут работать в Грузии на культурном фронте.

◆◆ **Ассигнования на сельское хозяйство.** В первом квартале этого года на сельское хозяйство Грузии отпускается по государственному бюджету 241.000 руб. Сумма эта распределена СНК Грузии следующим образом: 80.000 руб. отпускается на бедняцкие хозяйства, 65.000 руб.—на коллективные хозяйства, 54.000 руб. — в основные капиталы совхозов и 20.000 руб.—в основные капиталы с.-х. кредитных товариществ. На переселение и заселение отпускается 22.000 рублей.

Тифлис, 8 декабря

СЕССИЯ СОВЕТА ЗАКСОЮЗА

Вчера вечером открылась сессия совета Заксоюза.

Первым был заслушан доклад председателя правления Заксоюза тов. Бухреева об итогах работы Заксоюза за 1927-28 г.

ПО ГОРОДУ

◆◆ **Сегодня открывается диэтическая столовая Еркоопа** (помещение быв. кафэ «Руставели»). Столовая будет отпускать исключительно вегетерианские блюда.

◆◆ **Собрание ватманов, шоферов и извозчиков,** которое должно выработать мероприятия для урегулирования движения по городу, назначенное на 11 декабря, перенесено на 13 декабря. Собрание откроется в большом зале совпрофа в 6 час. веч.

◆◆ **Растраты.** За последние месяцы увеличилось число растрат союзных средств. С июля по сентябрь текущего года в профорганизациях Зак. ж. д. обнаружено 9 случаев растрат на общую сумму 6,750 руб.

◆◆ **Кооперативное просвещение.** Между правлением ЗакТПО и Заклорпрофсожем достигнуто соглашение о плане кооперативного просвещения железнодорожников путем проведения курсов - конференций, организации новых кооперативных кружков и т. д.

◆◆ **Лекция д-ра Малинина.** Сегодня в концертном зале театра Руставели лекция московского лектора А. Ф. Малинина: «Половые трагедии и тайна врача».

ПРОИСШЕСТВИЯ

◆◆ **Кража.** Обокрадена квартира **Л. Канделаки** (ул. К. Цеткин, 117). Похищены домашние вещи на 250 р. Один из воров, **И. Краснов,** задержан.

Искусство

** **Гос. опера.** Сегодня вне абонемента премьера с участием Держинской «Фауст» с «Вальпургиевой ночью». Постановка Боголюбова, художн. Иванова. Дирижирует Павлов-Арбенин. Танцы в постановке Сергеева.

** **Театр Руставели.** Сегодня для членов проф. союза медсантруд — «Тараканьи бега».

** **Тифлисский Рабочий театр.** Сегодня, 9 декабря, открытым спектаклем для публики идет пьеса А. Файко «Человек с портфелем».

Во вторник, 11 декабря, комедия Вал. Китаева «Квадратура круга».

** **Народный хор.** Завтра, 10 декабря, в гос. опере состоится показательный этнографический концерт народного хора Западной Грузии.

** **Груз. театр юного зрителя.** Сегодня в клубе металлистов (б. ЦРК) в 12 час. дня «Фриц Бауэр» на груз. языке.

** **ТЮЗ (русский сектор).** Сегодня в 12 час. дня в клубе им. Плеханова вне абонемента — «Балда».

** **В русской секции АППГ.** Сегодня в 12 час. в помещении редакции «Заря Востока» — закрытое заседание русской секции АППГ. Сообщение П. Магера «Тематика современной литературы». В 11 час. там же — заседание бюро секции.

** **«Психотехнические наблюдения над детьми».** 10 декабря в 7 час. вечера в помещении ТЮЗ (русский сектор) состоится доклад д-ра Шатц и собеседование на тему: «Психотехнические наблюдения над детьми». Приглашаются педагоги, школьные врачи и актив ТЮЗ.

** **Новый быт и художественная литература.** Сегодня в 7 час. вечера в клубе центральной парт. школы [illegible] быт и художественная литература». Докладчик т. Пл. Кикодзе.

** **Культотдел совпрофа Грузии** 10 декабря в 10 час. утра созывает в малом зале совпрофа совещание о художественном обслуживании рабочих клубов профактерскими силами и рабочего зрителя — государственными театрами.

В АЗГОСКИНО

Законченные новые культурфильмы Азгоскино: «Табак»—научно - популярный фильм. Закончены все с'емки и монтаж. Оператор А. И. Косичкин, монтаж М. Микаэлова, научная консультация агронома Раджабли. **«Виноградарство и виноделие»**—показ обработки винограда, культивирование его, сборка, а также полезность. Руководитель и оператор А. И. Косичкин.

Сегодня начинается культурный поход

ВСЕМ РАЙКОМАМ, ТЭМКОМАМ И ЯЧЕЙКАМ ТО КП (б) ГРУЗИИ

С 10 декабря по 1 февраля 1929 г. по инициативе ЛКСМ в Тифлисе и Тифлисском уезде проводится культурный поход. Президиум ТК постановил придать культурному походу широкий массовый характер.

Основными задачами культпохода являются: борьба по ликвидации неграмотности, борьба за новый быт (антирелигиозная и антиалкогольная кампания), расширение и улучшение культпросветработы (в особенности среди рабочих и деревенской бедноты и батрачества).

В походе должны принять активное участие профсоюзы, кооперация, советы, политпросветы, добровольные общества, ВУЗ, техникумы и т. д.

Необходимо привлечь общественное внимание рабочих, крестьян и советской интеллигенции к походу путем проведения агитационно-раз'яснительной работы в массах (на очередных рабочих, крестьянских, партийных, комсомольских клубных собраниях, через стенгазеты и т. д.).

Для руководства походом создаются районные и тэмские комиссии при комсомольских комитетах, которые разрабатывают общие планы похода по району или тэми.

ТК предлагает обеспечить партруководством работу комиссий и активное участие и содействие комячеек в культпоходе.

Секретарь ТК АСРИБЕКОВ.
Зам. зав. АПО ТК БЕДИЯ.

Новые книги

В редакцию «Зари Востока» на отзыв поступили следующие книги: **С. Бассет**—«Учеличество Питера», ГИЗ, 28 г., ц. 95 коп.; **К. Тетмайер**—«Горные орлы», ГИЗ. 28 г., ц. 85 к.; **К. Былинский**—«Задания в системе лабораторного плана», ГИЗ. 28 г., ц. 1 р. 10 к.; **П. Шаров**—«Влияние экономики на исход мировой войны», ГИЗ. 28 г., ц. 1 р. 50 к.; **А. Николин**—«О внутренней торговле», ГИЗ. 28 г., ц. 1 р. 40 к.

Справочный отдел

ИЗВЕЩЕНИЯ

◆◆ **10 декабря, в 6 час. вечера,** в АППО ЦК КП (б) Грузии состоится расширенное заседание центрального совета союза безбожников Грузии. В порядке дня: доклад комиссии по внесению антирелигиозных моментов в школьные программы, организационные вопросы.

◆◆ **Отделом по работе в деревне ЦК КП (б) Г** 10 декабря, в 5 час. веч., созывается совещание центральной шефской комиссии ЦК. В порядке дня: о состоянии шефорганизаций Абхазии и Аджаристана.

◆◆ **10 декабря, в 6 час. вечера,** в помещении АПО ТК состоится занятие семинара руководов делегатских собраний.

◆◆ **Предлагается** т.т. Бурчуладзе Г. Д., Деняге А. Т., Маградзе Б. М., Бебуришвили М. В., Оганесову А. Я., Малакашвили А. С. явиться 10 декабря, ровно в 12 час. дня, в учраспред ТК КП (б) Грузии (комната 66-ая) к тов. Тарханову.

◆◆ **10 декабря, в 9 час. утра,** в АППО ЦК КП (б) Грузии состоится заседание, на котором должны присутствовать т.т. Канделаки Д (НКПрос), Асрибеков (ТК КП (б) Г), Агниашвили П. (ЦК), Малхадзе Арч. (КО СПСГ) и Барнабишвили (ТК ЛКСМГ).

◆◆ **11 декабря, в 9 час. утра,** в АППО ЦК КП (б) Г состоится заседание, на котором должны присутствовать т т. Канделаки, Торошелидзе, Асрибеков, Микадзе Арч., Капарава, Азарашвили (ТК ЛКСМ) и представитель из ЦК ЛКСМГ.

◆◆ **Кавказское медиц. о-во**—заседание во вторник, 11 декабря, в 8 ч. веч.: 1) Г. Н. **Тер-Нерсесов**—«Демонстрация больной после эхинококкотомии легк[illegible]»; 2) д-ра **В. Майзельс** и **М. Джалалова**—демонстрация случаев местной мальтийской лихорадки; 3) д-р **Н. Веселовзоров** — «К казуистике болезни Schlettr'a (дем. 6х.)»; 4) д-р **С. Одишария**—«Болезнь Kohler'a и роль травмы при ней».

Обследование госбюджетных учреждений

В ближайшие дни управление госфинконтроля наркомфина Грузии заканчивает обследование госбюджетных учреждений для выяснения вопроса о том, как ими выполнена директива правительства о 20-проц. снижении административно-управленческих расходов за 1927-28 г. Были обследованы все учреждения, состоящие на госбюджете, и часть состоящих на местном бюджете. К последним относятся Тифлис и Тифлисский уезд, Батум и Батумский уезд, Сухум с уездом и Цхинвали.

Результаты обследования будут заслушаны на открытых широких собраниях рабочих и служащих тех учреждений и ведомств, где было произведено обследование. Это делается для того, чтобы широкая общественность была осведомлена, как выполнена руководителями ведомств важнейшая хозяйственная директива власти о снижении административно-управленческих расходов на 20 проц.

Доклады на собраниях рабочих и служащих будут проводить сотрудники госфинконтроля наркомфина Грузии. Во всех этих докладах будут выявлены персонально ответственные лица, независимо от занимаемого положения, виновные в нарушении директивы о снижении административно - управленческих расходов. Вопрос о привлечении виновных к ответственности, после подведения итогов обследования, будет поставлен в СНК Грузии.

В СРЕДУ, 12 ДЕКАБРЯ, В 6 ЧАС. ВЕЧЕРА, В КЛУБЕ ИМ. ПЛЕХАНОВА ОТКРЫВАЕТСЯ

XI партконференция Ленинского района ТО КП (б) Г

ПОРЯДОК ДНЯ: 1) ДОКЛАД ЦК КП (б) ГРУЗИИ ОБ ОЧЕРЕДНЫХ ЗАДАЧАХ КОМПАРТИИ ГРУЗИИ; 2) ОТЧЕТ ЛЕНИНСКОГО РАЙКОМА КП (б) ГРУЗИИ, СОДОКЛАД ЛКСМГ И ДОКЛАД РЕВИЗИОННОЙ КОМИССИИ; 3) ДОКЛАД О СОСТОЯНИИ ЖЕЛ.-ДОР. ХОЗЯЙСТВА; 4) ВЫБОРЫ РАЙКОМА, РЕВИЗИОННОЙ КОМИССИИ И ДЕЛЕГАТОВ НА ТИФЛИССКУЮ ПАРТИЙНУЮ КОНФЕРЕНЦИЮ.

Секретарь Ленинского райкома КП (б) Г ПАНЦУЛАЯ.

Культотдел Совпрофа Грузии в понедельник, 10-го декабря, ровно в 10 час. утра, в помещении Рабочего Дворца (пр. Руставели, 17) в малом зале Совпрофа, нижний этаж, созывает совещание по вопросу

о художественном обслуживании рабочих клубов профактерскими силами и обслуживании рабочего зрителя государственными театрами.

На совещание приглашаются представители Главискусства НКПроса, Главполитпросвета Грузии, Тифполитпросвета, союза рабис, Посредрабиса, рабочих клубов, культотделов ЦП союзов, директора всех государственных театров и представители печати. КО Совпрофа Грузии. 2—1

Перевыборы бюро ячеек ОСО-Авиахима

Тифлисский комитет ОСО-Авиахима проводит перевыборы бюро ячеек ОСО-Авиахима и ревизионных комиссий. Для большего привлечения на перевыборные собрания ячеек дана директива, чтобы на местах заблаговременно сообщали о дне перевыборов. На основе вскрытых дефектов работы ячейки должны составить планы, предварительно проработав их на бюро. Планы ячеек должны быть разработаны в рамках возможности, в зависимости от состава ячейки, ее численности, наличия подготовленных товарищей и т. д. Основное в плане ячеек ОСО-Авиахима —массовая работа, широкое использование клуба или красного уголка на предприятии и распространение литературы.

Премии с.-х. кредитным товариществам ЗСФСР

Закончился 2-ой всесоюзный конкурс на лучшее с.-х. кредитное товарищество в СССР. Вторую премию получило телавское с.-х. кредитное товарищество — денежная премия в 1.000 руб. Две третьих премии получили велисцихское (Грузия) и севкарское (Армения) кредитные товарищества. Каждое из этих товариществ получит по 500 руб. Красносельское кредитное товарищество премировано похвальным листом.

Денежные суммы зачисляются в безвозвратный капитал и используются кредитными товариществами для развития ссудных операций.

СЕЛЕКЦИОННАЯ СТАНЦИЯ

В Караязах (Тифлисский уезд) закончены постройка и оборудование большой селекционной станции. Станция построена и оборудована наркомземом. Торжественное открытие станции приурочено к 25 февраля—9-ой годовщине установления советской власти в Грузии.

ЦП союза Рабис Грузии, местком ТРТ извещают о смерти старого работника и члена союза—театральной кассирши ТРТ

ЛИДИИ ПАВЛОВНЫ КИПИАНИ

Вынос тела состоится в понедельник 10-го декабря из железнодорожной больницы 029

Работники Тифлисского рабочего театра с глубоким прискорбием извещают о смерти дорогого товарища—кассирши театра

ЛИДИИ ПАВЛОВНЫ КИПИАНИ

Вынос тела в понедельник 10-го в 3 часа дня из железнодорожной больницы

Горем убитые дети с глубоким прискорбием извещают о смерти дорогой матери

Нины Антоновны ПРОХОРОВОЙ,

последовавшей 8 декабря в 12 час. дня, после непродолжительной, но тяжкой болезни. Вынос тела из часовни больницы Камо во вторник, 11 декабря, в 3 ч. дня 028

Анна Исаевна Манушакова и Софья Исаевна Ясаманова с детьми с глубоким прискорбием извещают о безвременной кончине

Исака Парсадановича АРАТОВА,

последовавшей 8-го декабря с. г. в 9 утра. Вынос тела 10 декабря из кв.—сп. Элбакидзе, 4— в 3 час. дня. 1231

Секция д. м. рабочих союза РКХ Грузии с глубокой скорбью извещает всех т.т. о трагической смерти на боевом посту по борьбе с бандитизмом сотрудника-милиции т.

Автандила Бессарионовича Бакрадзе

Вынос тела из управления Гормилиции в воскресенье, 9 декабря, в 11 ч. дня. 030

ЗРЕЛИЩА

ГОСУДАРСТВЕННЫЙ АКАДЕМИЧ. ОПЕРНЫЙ ТЕАТР (Сезон 1928—29 г.)

Сегодня, 9-го, вне абонем. премьера с уч. К. Г. Держинской — **„Фауст" с „Вальпургиевой ночью"** Новая постановка Н. Н. Боголюбова. 11-го—3 спект. 7 абонем. с уч. К. Г. Держинской—„Пиковая дама". 12-го—3 спект. 8 абонем.—„Абесалом и Этери"; Абесалом—Н. Г. Кумсиашвили, Мурман—Сандро Кнашвили. 13-го 3 сп. 2 абонем. Последний раз с участием К. Г. Держинской—„Гуге оты".

На все абонем. спектакли часть билетов оставлена для разовой продажи. Начало спект. в 8 ч. вечера. Подробности в афишах. Билеты продаются.

17-го декабря последний срок 4 взноса по абонементам. Во избежание обычного скопления публики—прием взносов открыт с сего числа. 1154

Концертный зал РУСТАВЕЛИ

В воскресенье, 9-го декабря, лекция известного московского лектора **А. Ф. МАЛИНИНА**

ПОЛОВЫЕ ТРАГЕДИИ И ТАЙНА ВРАЧА.

Билеты продаются в кассе театра. 1180

ТЕАТР РУСТАВЕЛИ

Вторник, 11 декабря, **„СКАЧКИ ТАРАКАНОВ"** Хозика, комед. в 3 действ.

Постановка А. Ахметели. Художник И. Гамрекели. Начало в 8 час. в.

Билеты продаются в кассе театра и в кассе рабочей полосы культ. отдела Совпрофа—Рабочий дворец, комната № 1. 1182

ТИФЛИССКИЙ РАБОЧИЙ ТЕАТР Руководитель Владимир Шейцер (Пессимист)

Сегодня, 9 декабря, | Вторник, 11 декабря,
ОТКРЫТЫЕ СПЕКТАКЛИ ДЛЯ ПУБЛИКИ
Человек с портфелем || „Квадратура круга"
Билеты в кассе театра
Ближайшая премьера „Огненный мост". 1139 0-5

ТЕАТРЫ ГОСКИНПРОМА

ГАНТИАДИ	„Последний час" с участием А. Тоидзе	
АРФАСТО	„Парижский сапожник" режиссер—Эрмлер	„Сорви-голова" 1 и 2 серии. КАПИТАНСКАЯ ДОЧКА по повести Пушкина
СОЛЕЙ	Боевик „ПРАВО НА ЖИЗНЬ"	
АПОЛЛО	Художеств. картина „МИЛОРД МАК-ГРЮ"	
ПАЛАС	„Подкова счастья" с уч. Монти Бенкса	Пат и Паташон в картине „ЗНАТНЫЕ ПУТЕШЕСТВЕННИКИ"
МИНЬОН	„ВАРЬЕТЭ" с уч. Лиа де-Пути	Подкова счастья
ДАРБАЗИ	„СОРВИ-ГОЛОВА" 3 и 4 серии	„Сорви-голова" 5 и 6 серии
ПРОЛЕТАРИЙ	„Призывной гудок"	„Похитители портфеля"

С ПОНЕДЕЛЬНИКА

125 0-7

ЦИРК „КОЛ. СС" Телеф. 8—64

СЕГОДНЯ ГАЛА-ЗРЕЛИЩЕ грандиозная программа 15 аттракционных номеров.

Новые гастроли. Сегодня **„КРАСНЫЕ ДЬЯВОЛЯТА".**

ПОЛЕТ 4 ЧОРТА Маррагуло, Ласмаро, Конвальди и др.

Нач. в 8½ час. Касса с 12 ч. до 2 ч. и с 5 ч.

В воскресенье, 9 декабря, ГРАНДИОЗНОЕ ДНЕВНОЕ ЗРЕЛИЩЕ с участ. 4 чертей и всех новых гастролеров. Начало в 2 ч. дня. Дети при взрослых до 8 л. бесплатно. Дирекция Кудрявцев Я. З. 1144 2—2 Управляющий Тадэ М. И.

ЗВЕРИНЕЦ „МИР ЖИВОТНЫХ" в саду „ЖОКЕЙ-КЛУБ" (б. Арто)

Открыт ежедневно с 8 ч. утра до 12 ч. ночи. Множество различн. зверей, птиц, обезьян и пресмыкающихся.

Анонс! Едут редчайшие экземпляры впервые в СССР. Впервые в Тифлисе **ЛЕТУЧИЕ СОБАКИ** из тропических лесов. СЛЕДИТЕ! СЛЕДИТЕ! СЛЕДИТЕ! 839 15-10

С понедельника, 10-го декабря, ГРАНДИОЗНЫЙ ПО ПОСТАНОВКЕ ФИЛЬМ

КАПИТАНСКАЯ ДОЧКА

По повести А. Пушкина
Постановка Ю. ТАРИЧА
В ГЛ. РОЛЯХ:
засл. арт. Ст. КУЗНЕЦОВ, ТАМАРИН, ДЕНИСОВА.
В КИНО-ТЕАТРАХ:
АРФАСТО, СОЛЕЙ АПОЛЛО. 1235

Оконч. унив. по **МАТЕМАТ. и ФИЗИКЕ** подгот. в ВУЗ. Коммунальная (бывш. Воронцовская) ул., № 9 (Греческий каравансарай), кв. 16, ход с Крепостного пер., верхний этаж, с 4—8 ч. в. 863

ОБ'ЯВЛЕНИЯ КЛУБОВ И ТЕАТРОВ, ПОМЕЩАЮТСЯ В „ЗАРЕ ВОСТОКА" НА ЛЬГОТНЫХ УСЛОВИЯХ

Ушел 4 ноября и не вернулся **Володя МОРОЗОВ** 14 лет, высокий, светлый блондин, голубые глаза, лицо в веснушках. Знающих его местонахождение—сообщить по адр.: Плехановский пр., 117, кв. 9. 1207

МАСТЕРСКАЯ „МОЛНИЯ" перешла с пл. Карла Маркса на Плехановск. пр. 13 рядом с „Закпоенпо". Ремонт: керосиновых печей, примусов, керосинок и калильных ламп всех систем. Там-же точка бритв и др. инструм. Открыто от 9 ч. до 8 ч. веч. 1208 10-1

УРОКИ МУЗЫКИ (рояль) и теории муз. дает оконч. консерв. Вид. с 10—1 и 3—6 ч. Грибоедовская, № 13, кв. 4. 1223

Настройщик и мастер ПОПОВ, 25 лет практ. работ. в Берлине и Ленинграде. Настрань, ремонт, полир. рояли и пианино. Бакинская, д. № 12, кв. 3, можно открыткой. 1206 0-1

РЕМОНТ ЧАСОВ всех систем по умеренным ценам **И. М. ЛЕВИН** Фирма сущ. с 1917 г. Работа произв. от 8 ч. у. до 9 ч. в без перерыва. Мостовая ул., 1, рядом с аптекой. 572 1—6

Издательство „ЗАРЯ ВОСТОКА" (Тифлис, проспект Руставели, № 8).

С 1-го ЯНВАРЯ 1929 ГОДА **ВЫХОДИТ** ЕЖЕДНЕВНАЯ КРАЕВАЯ РУКОВОДЯЩАЯ ГАЗЕТА

„КОМСОМОЛЕЦ ЗАКАВКАЗЬЯ" (орган Заккрайкома ВЛКСМ)

УСЛОВИЯ ПОДПИСКИ:

На 12 месяцев—6 рублей	На 3 месяца—1 р. 70 к.
На 6 „ —3 р. 25 к.	На 1 „ — — 60 к.

ЦЕНА ОТДЕЛЬНОГО НОМЕРА 3 КОП.

ПОДПИСКА ПРИНИМАЕТСЯ:

К сведению комитентов

Центральный магазин кооперативного издательства профсоюзов Грузии **„ШРОМА"** Проспект Руставели, 17 (Рабочий Дворец) об'являет, **что с 15 по 25 декабря включительно издательством будет производиться обмен старых комиссионных квитанций на квитанции нового образца.** С комитентами, не обменявшими до 26 декабря свои квитанции, издательство никаких расчетов учинять не будет. 1225

Наркомзему Азербайджанской ССР ТРЕБУЮТСЯ ЗЕМЛЕУСТРОИТЕЛИ

Лица, желающие поступить на службу, должны не позже 15 января 1929 г. подать заявление (Баку, Наркомзем) с указанием образовательного ценза и стажа, подтвержденных соответствующими документами (в копиях), с обязательством при приеме представить подлинные документы. Условия службы значительно улучшены. Справки по указанному адресу. 1231 2—1

ОЗЕТ Москва, Никольская, 10/2.

ОТКРЫТА ПОДПИСКА на единственный еврейский двухнедельный журнал на русском языке **„Трибуна Еврейской Советской Общественности"** (III год издания)

„ТРИБУНА" предоставляет своим годовым подписчикам „БИБЛИОТЕКУ ЕВРЕЙСКИХ ПИСАТЕЛЕЙ" на русском языке (6 книг): 1) **Шолом-Алейхем** (две книги). 2) Перец. 3) Рейзин. 4) Гайсенберг. 5) Бергельсон.

Каждая книга в 16 страниц большого книжного формата. Подписная цена: на год—3 р. 60 к., полгода—1 р. 80 к., 3 мес.—90 к. Цена одного номера—15 коп. С приложениями—7 руб. в год. Допускается рассрочка.

Подписку принимают: 1) Главная контора журнала Москва, Никольская, 10/2. 2) Отделения Озет. 3) Отделения центральных издательств. 4) Контрагентства печати. 5) П/т. конторы 1168 2—1

НА ИНОСТРАННЫЕ КНИГИ и ЖУРНАЛЫ Акц. О-вом „ЗАККНИГА" (Тифлис, ул. Коминтерна, 5, тел. 14-55 и Проспект Руставели, 24, телефон 22-30 **ОТКРЫТ прием ПОДПИСКИ на 1929 год.** 1117 3—3

Издательство „ЗАРЯ ВОСТОКА"

ВЫШЕЛ ИЗ ПЕЧАТИ, рассылается подписчикам и поступил в продажу

№ 7 литературно-художественн. журнала **№ 7**

НА РУБЕЖЕ ВОСТОКА

(орган Закавказской ассоциации пролетарских писателей)

ПОД РЕДАКЦИЕЙ: Б. Буачидзе, Г. Ванандецн, Гасан Сабри, Н. Дабагянц, Г. Крейтана, Д. Ронделн, В. Сутырина, С. Рустам-заде, А. Шарифова, М. Юрина.

В НОМЕРЕ:

Передовая:
Резолюция ЗКК ВКП (б) о политике партии в области художествен. литературы

Пол. мордвинков	„Шашилар"
Тартальщик Арташ	„Ночью у вышки"
Назарли	„Предатель"
Т. Табидзе	„Рион-порт"
Аракси	„Парго"
К. Каладзе	„Одна беседа"
В. Григорян	„Возвращение"
... Левит	„На гиблом месте"
Вафа	„Песня ткачих"
А. Абульгасан	„Софа"
А. Ситковский	„Севан-озеро"
А. Чумбадзе	„Кровные враги"

ТЕОРИЯ И КРИТИКА
В. Сутырин: Доклад на пленуме ЗКК ВКП (б)
Г. Татулов: Творческие проблемы пролетарской литературы

ХРОНИКА
Пленум правления ЗАПП и др.

БИБЛИОГРАФИЯ

Заказы и деньги на все издания направляйте в главную контору Издательства „ЗАРЯ ВОСТОКА", Тифлис, пр. Руставели, № 8, во все экспедиции Издательства; контрагентам Издательства, в железнодорожные киоски „Книга Печать", специальным уполномоченным, снабженным соответствующими удостоверениями, и во все почтово-телеграфные предприятия ЗСФСР.

„ГЕРМАНИЯ" Ул. Коминтерна (б. Дворцовая). При столовой открыта образцовая **КОНДИТЕРСКАЯ.** 527 9—8

НУЖНЫ 2 КОМНАТЫ с кухней или 1 большая: желат. в районе 7 комис. или из Вере. Спр. Ул. Ниношвили (б. Александр.), № 6, Мелитаури 1202 3—2

ВЕЗДЕ ТРЕБУЙТЕ | ВСЮДУ ПОКУПАЙТЕ
Высшая парфюмерия Государственного треста **„ТЭЖЭ"** МЫЛА туалетн. и медиц. ОДЕКОЛОНЫ И ДУХИ. ДЛЯ УХОДА за кожей, зубами и волосами. ПУДРА, КОСМЕТИКА И ГИГИЕНА
ЗАКАВКАЗСКОЕ ОТДЕЛЕНИЕ Армянский базар 27. Телеф. 19-[illegible]
ВСЕ ДЛЯ ЗДОРОВЬЯ | ВСЕ ДЛЯ ГИГИЕНЫ

Антон ЧЕХОВ — 24 ТОМА —

под редакцией и со вступительной статьей А. В. ЛУНАЧАРСКОГО (НОВОЕ ИЗДАНИЕ ГОСУДАРСТВЕННОГО ИЗДАТЕЛЬСТВА РСФСР) — **ПРИЛОЖЕНИЕ на 1929 г. к** САМОМУ РАСПРОСТРАНЕННОМУ ЕЖЕНЕДЕЛЬНОМУ ИЛЛЮСТРИРОВАННОМУ ЖУРНАЛУ **„ОГОНЕК"**

Это Собрание Сочинений А. П. Чехова явится первым послереволюционным изданием; в нем впервые будет напечатан ряд неизданных произведений А. Чехова. Собрание Сочинений состоит из **24 томов**, напечатанных убористым четким шрифтом, на улучшенной печатной бумаге (ок. до 4600 страниц). Ежемесячно подписчики будут получать по 2 тома.

1й абонемент: 52 №№ журнала „ОГОНЕК" с приложением Сочинений А. П. ЧЕХОВА в 24 томах. Год—**16 р.** ДОПУСКАЕТСЯ РАССРОЧКА: при подписке—4 руб., к 1 марта—4 р. 50 к., к 1 мая—4 р. и к 1 июля—3 р. 50 к.

2й абонемент: 52 №№ журнала „ОГОНЕК" с приложением 104 книжек „Библиотеки Огонек" (произведения лучших советских и иностранных авторов) по 2 книжки еженедельно. Год—**13 р. 50 к.** полгода—7 р., 3 месяца—3 р. 75 к., 1 мес.—1 р. 40 к.

3й абонемент: 52 №№ журнала „ОГОНЕК" с приложением Сочинений А. П. Чехова в 24 томах, и 104 книжек „Библиотеки Огонек". Год—**24 р. 50 к.** РАССРОЧКА: при подписке—5 р. 50 к., к 1 марта—5 р., к 1 мая—5 р. 50 к., к 1 июля—4 р. и к 1 сент.—4 р. 50 к.

4й абонемент: 52 №№ журнала „ОГОНЕК" и 50 №№ сатирического журнала „ЧУДАК", с приложением Сочинений А. П. Чехова в 24 томах и 12 книжек Библиотеки „Всемирный Юмор". Год—**21 р. 50 к.** РАССРОЧКА: при подписке—5 руб., к 1 марта—4 руб., к 1 мая—5 р., к 1 июля—4 р. 50 к. и к 1 сент.—3 р.

5й абонемент: 52 №№ журнала „ОГОНЕК" и 12 №№ ежемесячного богато иллюстрированного домашне-хозяйственн. и модного журнала „Женский Журнал", с прилож. Сочинений А. П. Чехова в 24 томах. Год—**25 р.** РАССРОЧКА: при подписке—6 р., к 1 марта—5 р. 50 к., к 1 мая—4 р. 50 к., к 1 июля—5 р. и к 1 сент.—4 р.

„ОГОНЕК" без приложений: Год (52 №№)—4 р. 50 к., полгода—2 р. 40 к. 3 месяца—1 р. 20 к., 1 месяц—40 к.

Подписчики, внесшие до 1 января 1929 г. подписную плату ПОЛНОСТЬЮ ЗА ГОД, получают СКИДКУ по 1-му и 3-му абонементам В ОДИН РУБЛЬ; по 4-му абонементу СКИДКУ—ОДИН РУБЛЬ и БЕСПЛАТНО многокрасочный альбом „ПУТЕШЕСТВИЕ ЧУДАКОВ ПО ЕВРОПЕ И АМЕРИКЕ", а по 5-му абонементу получают БЕСПЛАТНО ДВЕ ПРЕМИИ „Справочник для женщин" и 10 книжек „Библиотеки Огонек" и за доплату в 50 коп. книгу „ШИТЬЕ НА ДОМУ" (в розничной продаже 1 р. 50 к.). *Все журналы Издательства „ОГОНЕК" в 1929 г. будут рассылаться подписчикам в обандероленном виде, с наклейкой индивидуального адреса.*

ПЕРЕВОДЫ АДРЕСОВАТЬ: Москва 6, Страстной бул. 11, Акционерному Издательскому О-ву „ОГОНЕК"

ПОДПИСКА ТАКЖЕ ПРИНИМАЕТСЯ на почте, письмоносцами, в отделениях „Правды" и „Известий ЦИК", у контрагентов, уполномоченных „Гудка" при ж.-д. месткомах и в киосках Контрагентства Печати.

В виду огранич. тиража желающие обеспечить за собою Соч. ЧЕХОВА должны подписаться заблаговременно

ИНСТРУКТОР-ЗАКРОЙЩИЦА

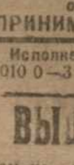

ОБУЧАЕТ в теч. 6 м. совершен самост. кройке и шитью дамских нарядов. Запись ежедневно от 10 до 5 веч. ПРИНИМ. ЗАКАЗЫ по шитью. Исполнение безукоризненное. Покрой и прим. кост. платьев 1 р. 50 к. Новые журналы. Ул. Троцкого, 25. 1010 0—3

ВЫШИВКА БЕЛЬЯ там-же к ДЕТЯМ ищет место инт. дев. Согл. на выезд. Вид. от 11—2 и 6—7. Бельгийская, 1, около (быв. Мих. б-цы) кв. М. Аллейниковой. 959 3—3

Вышел **СПРАВОЧНИК** (2-е изд.) заочных госкурсов **КРОЙКИ И ШИТЬЯ** Цена 20 к. марками. МОСКВА, Тверская, 13. Первое издание распродано в 10.000 экз. 919 2—2

ПРИНИМАЮ ЗАКАЗЫ на всевозм. дамск. нар. Платья—от 8 р. и пальто от 12 руб. Ул. Саба-Сулхани (б. Фрейлинская), 10, Спанаки. 1229

Ленинградская мастерская дамских сумок кожаных, шелковых, театральных. Прием заказов и починок. Мастер ф-ки Бехли в Ленинграде К. Ф. Жвакский. пр. Руставели, д. 18, против Госоперы. 1193 3—1

Уроки кройки и шитья **БОЛГАРСКОЙ** Ул. Калинина, 83. Запись учен. продолж. от 4 до 7 ч. веч. Заказы платьев и гигиенич. лифов. 1210

Госкинпром Грузии просп. Руставели, 10, Телефон № 25-39.

ФОТО-КИНО-МАГАЗИН получены и поступили в продажу новые **КИНО-АППАРАТЫ** стационарные. МОДЕЛЬ 1928 г. **ПЕРЕДВИЖКИ** для деревни с новым ручным приводом—Динамо на шарикоподшипниках, модель 1928 г. и части к ним.

ЦЕНЫ СНИЖЕНЫ ВСЕМ УЧРЕЖДЕНИЯМ И ОБЩЕСТВЕННЫМ ОРГАНИЗАЦИЯМ ШИРОКИЙ КРЕДИТ. СОСТАВЛЕНИЕ СМЕТ БЕСПЛАТНО. 1209 3—3

КАЖДЫЙ ГРАЖДАНИН СССР в любое время, в любом пункте, куда проникает почта, может, не порывая со своей обычной работой, повысить уровень своих знаний, ПОДНЯТЬ СВОЮ КВАЛИФИКАЦИЮ ЧЕРЕЗ **ЗАОЧНЫЕ ТОРГОВЫЕ И ОРГАНИЗАЦИОННО-ХОЗЯЙСТВЕННЫЕ КУРСЫ,** открытые Всероссийским Комитетом Содействия Промышленно-Экономическому Образованию при Наркомторге РСФСР для подготовки и переподготовки работников хозяйственных и г. п. организаций.

Окончившие курсы, после испытаний в государственных квалификационных комиссиях, получают дипломы.

Проспект курсов высылается по первому требованию БЕСПЛАТНО. Обозрение преподавания с пробными лекциями—за 50 коп. марками. Пишите по адресу: МОСКВА, Центр, Армянский пер., 11/10, ЗАОЧТОРГКУРСЫ 934 4—4

ПОКУПКА ПРОДАЖА

ПРОДАЮТСЯ письм. стол и приб., книжн. шкаф, стулья и кресла, обит. кожей, полубуф., самовар и др. Плехановск. пр., 152, кв. 2, от 12—4 ч. дня 1230

ПРОДАЮТСЯ больш. письм. стол, фисгарм., рояль, никкел. кровати, дамск. велосипед, мужск. кост., пальто и обувь. Белинская, 57, от 9—12 и 1—6 ч. дня. 1197

ПРОДАЕТСЯ ножн. швейн. машина „Зингер". Грибоедовская, 15, кв. 6, Алейник. Вид. от 12—6 ч. веч. 1233

ПРОДАЕТСЯ мягкая мебель, буфет с мрам. обед. стол. Спр. от 3 до 6 ч. Ул. Чахрухадзе (б. Мухранская), 19, кв. Зурабова. 1221

ПИАНИНО продается фаб. „Шредер". Ул. Ломидзе (б. Измайловская), 4, во дворе направо, спр. Панфилова от 5—8 ч. веч. 1220

ПИАНИНО нем. фабр. хорош. тона продается. Плехановский пр., № 111, кв. 23, 4 флиг., стуч. 1183

РАЗНЫЕ

ПРЕПОДАВАТЕЛЬ МАТЕМАТИКИ специально готов. в ВУЗ'ы и техникум по математике и физике. Ул. Сухановишвили (б. Мало-Ванк.), 4, кв. 4, Казарян. Вторник, среда и пятница от 1—4 ч. дня, остальные—до 7 час. вечера. 681 10-9

МАТЕМАТИК Г. Д. КОРГАНОВ с высшим образов. готовит по математике и физике в ВУЗ и по предм. семилетки. Лермонтовская, № 15, кв. Гедеванова, от 11—2 ч. и 6—7 ч. 1280—2

ПРЕПОДАВАТЕЛЬ А. Г. КИВИТ специально готовит в университет и политехн. институт по математике и физике. Ул. Джугашвили (б. Ртищевская), 11, кв. № 6, под'езд, 3-й эт., 3—4 час. дня. 1192 12—2

РУССКИЙ ЯЗЫК И ОБЩЕСТВОВЕДЕНИЕ готовит в ВУЗ'ы преподават., оконч. университ. Ул. Калинина (б. Николаевская), 97. 1153 2-2

Окончивший Госконсерваторию ССРГ по кл. проф. Л. Л. Трусковского художник-пианист **А. С. Шагинов** дает уроки музыки (рояль). Прием еж. с 11 до 2 и с 5 до 7 час. веч. пл. К. Маркса, ул. Платона 1 (б. Монументный), вт. эт. 1213 0—1

Франц. и немецк. яз. С. Н. БАГДАСАРЯН Лиценциат с-циал. наук Женевск. Унив. Высший диплом Парижск. Alliance Française. Подготовка по иностр. яз. в ВУЗ'ы, военн. акад. и местн. акад. иностр. яз. За семилетку в русск. трудшколы. Тел. 13-... Запись ежедневно от 2 до 4 ч. Ул. Энгельса (б. Бебутов.), № 3..., кв. 5. 1218 0—1

МАТЕМАТИК И. И. Тарощин готовит в ВУЗЫ по высшей, средн. математ. и физике за девятилетку в техникумы. Чугуретская [б. Панасевича], 48. 1224 3 1

ПИСАТЬ красиво научу, исправляю почерк в короткий срок. Ул. Кецховели [б. Лорис-Меликовская], № 4, кв. 2. 1208 0—1

Прием об'явлений после 3½ ч. в типограф. „З. В."

„КОРДОНЕ-ЗИГЗАГ" Зингера продается: имеет 4 разнообразных шва. Спр.: Батум, ул. Либкнехта, 6, Малышев. Высылка образцов швов и оценки по требов. 1160 3-2

ПЕЧИ КАФЕЛЬН. перенос. и кирпичн. устраиваю с гарантией. Молоканская, 14, с 17—20 ч. С. Голынский. 857 5—4

Утеряны заявочные свидетельства, выд. Ленинградск. Комит. по делам изобретений на имя Пассера Павла Михайловича за номерами: 269.44, 27.230, 28.989, 28.474, 24.872, 26.949, 27.231, 29.483, 28.136, 26.946, 26.941, 26.947, 28.138, 28.137, 28.133, 28.477. Считать недействительными. 1217

Нижеуказанные документы (утерянные и похищенные) **считать недействительными**

Воен.-уч. карт. за № 754 на имя Моше Израилашвили
Удост. личн. за № 1285 на имя Керона Михаелова
Проф. кн. союза рабис, воен. уч. кн. на имя Эдуарда Тальвика
Расч. кн. на имя Ларисы Джавровой
Удост. личн. на имя Константина Мелик-Парсаданова
Чл. кн. ЗакТИО на имя Александра Сулава
Удост. личн., профкн. союза селхозраб. за № 1565 на имя Феодора Забелина
Воен.-уч. кн. за № 46 на имя Акакия Бокучава
Проф. кн. союза медсантруд за № 10183 на имя Сусанны Галустовой
Ерковп. кн за № 44502 на имя Исака Исакова
Метр. свид. на имя Татьяны Кирсонской
Ат., выд. Тифл. Зем. уч. в 1911 г. на имя Мустафа Гаджи-Рашид оглы Унси-заде
Проф. кн. СГС за № 7 на имя Прокопия Гургенидзе
Кн. ЕПСР за № 11/19924 на имя Владимира Джаврова

РОЯЛЬ продается, вид. еж. от 3—6 веч. Ул. Орджоникидзе 29, спр. А. О. Неметти. 1205

ГЕТРЫ суконные мужские—принимаются заказы. Эрбелиановская ул., 24, 2-й этаж. 1227 4—1

Нужна дом. работн. приходящая. Необх. рекоменд. Ул. Барнова (б. Гунибская), № 8, кв. Александрова, с 9—11 ч. утра. 1216

ЛЮБУЮ КНИГУ русскую, как новую, так и старую, в 3-хдневный срок высылает наложен. платеж. отдел почтовых отправлений книжного магаз. ЦЕПО. Москва, Кузнецкий мост. 20 Т. 251 10—8

ОБМЕНЯЮ КОМНАТУ светлую 21 кв. м. в районе Исполкома на меньшую в 1—2 районе. Спр.: Белинская, № 18, Тусиева от 5—6 ч. 1219

ШТЕМПЕЛЯ ПЕЧАТИ ювелирно граверные работы. **ПРИЕМ ЗАКАЗОВ. Л. С. КЛЕЙН.** Площ. Свободы, 1. 647 10-8

ТРЕБУЕТСЯ воспит-ца к 5-летн. реб. в мал. семью. Спр. от 4—7. Ул. Луначарского, 8, кв. 4, 2-й эт. Майсурадзе. 1215

ПРАЧКА поденно стираю. Плехановский пр., № 88, кв. 14, во дв. в подв. спр. Елену Васил. 1214

ТРЕБУЕТСЯ НЯНЯ к 6-месячн. ребенку. Спр. от 6—8 ч. ул. Пурцеладзе (б. Колубанск.), 8, кв. Андроникова. 1211

ОБМЕНЯЮ КОМНАТУ на ул. Мачабели (б. Сергиевск.) 16 кв. м. на больш. в 8, 9 районах. Спр. Плехановский, 150, Ир. Бенашвили 1226

Гостиная роз. дер. 11 пр., письм. стол. кр. дер. „Empir", венец. люстра, тарелки Saks продаются. Кецховели (б. Лорис-Меликовская, 11, кв. 4, от 11—4 ч. 1222

ПОРТНОЙ **А. ПИКЕЛЬНЫЙ** принимает всевозможные работы. Выполнил осенние и зимние заказы по всем правилам искусства по журналам 28 г. Пр. Руставели (б. Головинский), № 12, против театра Руставели 420 10—7

С. А. ДЫШЕЛЬ, окончив. Парижский и Берлинский Институты. **Уход за красотою лица.** Радикально уничтожает всевозможные дефекты лица, морщины, пятна, угри, прыщи, красноту, веснушки, шелушение, выпадение волос, перхоть и др. Саперная ул., № 22. 750 10-3

КОНЦЕССИЯ В С. С. С. Р.

ГЕРМАНСКОЕ АКЦИОНЕРНОЕ СТРОИТЕЛЬНОЕ ОБЩЕСТВО

„АЛЬТЕБАУАГ"

(СУЩЕСТВУЕТ В ГЕРМАНИИ с 1872 года)

открыло в Тифлисе отделение для всего Кавказа (Закавказье и Северный Кавказ) и ПРИНИМАЕТ К ИСПОЛНЕНИЮ НА ПОДРЯДНЫХ НАЧАЛАХ ВСЯКОГО РОДА СТРОИТЕЛЬНЫЕ РАБОТЫ, а также работы по оказанию технической помощи высококвалифицированными германскими специалистами и по проектированию фабрик, заводов, зданий всякого назначения, центральному отоплению, вентиляции, канализации, водопровода, всякого рода инженерных и гидро-технических сооружений и проч.

Проектировочные работы, смотря по их сложности, будут исполняться в проектировочном бюро при Главном Правлении в Берлине или при Правлении Концессии в Москве.

Работы могут быть исполнены с особым ручательством. Принимаются работы по постройке и оборудованию всякого рода промышленных предприятий со сдачей на ходу как по проектам заказчиков, так и нашим.

Обществу предоставлены все права аналогичных государственных строительных предприятий, находящихся на хозрасчете, а также права на привлечение из-за-границы 20% квалифицированных рабочих и служащих и на ввоз механического оборудования, приспособлений и инструментов для производства работ на местах.

Адрес: Тифлис, проспект Руставели, № 9; для телеграмм: ГАСО—Тифлис.

ТРЕБУЮТСЯ ВЫСОКОЙ КВАЛИФИКАЦИИ СОЛИДНЫЕ И ЭНЕРГИЧНЫЕ ПРЕДСТАВИТЕЛИ НА МЕСТАХ (В ГОРОДАХ ЗАКАВКАЗЬЯ И СЕВЕРНОГО КАВКАЗА).

1156 4—2

ТИПОГРАФИЯ ГАЗЕТЫ «ЗАРЯ ВОСТОКА», УЛ. САШИ ЦУЛУКИДЗЕ № 4. ГЛАВЛИТ № 902