Цена всюду—5 коп.

ЗАРЯ ВОСТОКА

ГОД ИЗДАНИЯ 7-й.

ОРГАН ЗАКАВКАЗСКОГО КРАЕВОГО КОМИТЕТА ВКП (б) и Центрального Исполн. Комитета Советов Рабочих, Крестьянских, Красноармейских и Матросских Депутатов ЗСФСР

Бутун алэмдэки пролетарлар, бирлешин!
Პროლეტარები ყველა ქვეყნისა, შეერთდით!

Пролетарии всех стран, соединяйтесь!

РЕДАКЦИЯ: Тифлис, Руставели, 8

Телефоны редакции:

Телефонограммы	28-11	Парт. и раб. отдел.	8-04
Ответ. секр. редакции	3-91	„Листок РКИ"	8-04
Ночной секретарь	22-61	Иностр. отд. и Восток	9-10
Информ. и репортаж.	[illegible]	Отд. „Советск. Зак."	9-10
Экономический отд.	3-01	Ночной выпуск	5-08

Отделения:

Москва — Мал. Ржевский пер., 6. Баку — Б.-Московская гостиница, № 10, телефон 5-33. Батум — ул. III Интернационала, 36. Эривань — ул. Абовьяна, 8. Сухум — ул. Октябрьской революции, 10.

РУКОПИСИ НЕ ВОЗВРАЩАЮТСЯ.

ГЛАВНАЯ КОНТОРА: Тифлис, пр. Руставели, 8. Телеграфный адрес—Тифлис Заря.

ПОДПИСНАЯ ПЛАТА на 1929 г. с доставкой и пересылкой

ОБЩАЯ (Для учр. и частн. гражд.)		ЛЬГОТНАЯ (Для рабочих и служащих)	
На 12 месяцев	— 13 р. 50 к.	На 12 месяцев	— 10 р. —
„ 6 „	— 7 р. —	„ 6 „	— 5 р. 50 к.
„ 3 „	— 3 р. 50 к.	„ 3 „	— 2 р. 50 к.
„ 1 „	— 1 р. 25 к.	„ 1 „	— 1 р. —

Заграницу:

На 12 месяцев	— 15 дол.	На 3 месяца	— 4,5 дол.
„ 6 „	— 8 дол.	„ 1 „	— 1,5 дол.

ЗА ПЕРЕМЕНУ АДРЕСА—20 к.

ТАРИФ НА ОБЪЯВЛЕНИЯ (за строку петита):

Позади текста — 8 к., справа текста — 1 р. 50 к.
Многократные: позади текста — 1 р. 50 к., справа текста — 3 р.

При многократном печатании — скидка по соглашению. Сверх тарифа взимается 10 проц. городского сбора.

Объявления принимаются: в главн. конторе (пр. Руставели, 8) с 9 до 3½ ч. дня, после чего взимается дополнительно 0 проц.

Подписка принимается: только с 1-го числа на полные месяцы. Заказы выполняются только по получении денег. Подписка в рассрочку или наложенным платежом не выполняется.

С жалобами на недоставку газет в Тифлисе звонить по телефону 15-73

Телефоны гл. конторы:

Телефонограмма	23-11
Зав. издательством	23-31
Бухгалтерия	23-11
Отд. распространения	16-14
Экспедиция	[illegible]
Бюро [illegible]	[illegible]
Отдел объявлений	26-11
Типография	[illegible]

№ 287 (1953) Тифлис. Четверг, 13-го декабря 1928 г. № 287 (1953)

К СВЕДЕНИЮ всех завкомов, фабкомов, месткомов и делегатов цехов.

В виду большого наплыва по подписке на газету „ЗАРЯ ВОСТОКА", с приложением собрания сочинений **В. И. ЛЕНИНА** просьба все свои заявки **сдать к 25-му декабря с. г.**

Заявки, поступившие после 25-го декабря, будут удовлетворяться приложением во вторую очередь.

Издательство „З. В."

Догнать и перегнать Америку

За сорокалетний период — 1880—1920 г. г. — производительность труда в американском сельском хозяйстве увеличилась на 50 проц. Увеличилась ли производительность труда нашего крестьянина за тот же период не то, что на 50, но даже на 5 проц.? Вероятно, нет. Производственный эффект нашего сельского хозяйства не мог измениться сколько-нибудь существенно, ибо техника и структура его не меняются в течение столетий. Тот же мелкий и мельчайший размер хозяйства, та же соха, то же бык или коняга, то же упование на «волю божью», которая может послать либо дождь, либо ведро —либо урожай, либо голод.

За сорок лет производительность труда в американском сельском хозяйстве увеличилась на 50 проц. А насколько процентов увеличилась производительность труда в промышленности той же Америки? Несомненно, на сотни процентов. Американское сельское хозяйство машинизировалось, механизировалось, укрупнялось, но мускульная сила сохраняла в нем все же слишком большое значение, чтобы хотя бы приблизиться на сколько-нибудь значительное расстояние к промышленности в смысле роста производительности труда.

Американцы решили, что так хозяйствовать дальше нельзя. Они ставят вопрос **о технической революции в сельском хозяйстве.** Один из крупнейших магнатов американского сельского хозяйства — Кэмбелл — пишет:

«Мы вскоре будем иметь возможность еще больше снижать издержки производства. **Вся почва земли будет полностью революционизирована... Инженеры и химики сделают для сельского хозяйства то, что они сделали для других отраслей народного хозяйства.** Недалеко то время, когда многие продукты будут производиться из материалов, которые сейчас считаются отбросами... Недалеко то время, когда **сельско-хозяйственные предприятия сравняются со стальным трестом и генеральной компанией моторов».**

Итак, несравненно большая, чем теперь, машинизация и химизация сельского хозяйства. На передний план выдвигаются инженеры и химики. Еще большее, чем теперь, укрепление сельского хозяйства, приближение его по своим размерам к гигантам промышленности, ибо работа инженеров и химиков даст колоссальный эффект только в крупном и крупнейшем хозяйстве.

Вот путь, на который становится теперь командный американского сельского хозяйства. Тут необходимо заметить, что роль крупных предприятий в американском сельском хозяйстве и сейчас необычайно велика. Достаточно сказать, что в 1920 году **19 проц. хозяйств владели 48 процентами ценностей всего сельского хозяйства.** За последние 8 лет роль крупного хозяйства, не сомненно, выросла значительно.

Сейчас вопрос ставится таким образом, чтобы ликвидировать все мелкое сельское хозяйство. Через 20 лет, по мнению того же Кэмбелла, сельское население Америки должно составить не более 20 проц. населения всей страны (сейчас в сельском хозяйстве Америки занято около 50 проц. населения страны). Это значит, что **миллионам семей грозит разорение, пролетаризация,** переход в ряды промышленных рабочих, что для весьма значительной части означает переход в ряды **безработных.** Капиталистическая «революция» сельского хозяйства будет проведена за 20 лет миллионов крестьян. Но эта революция будет осуществлена, ибо капиталисты посчитали, что нынешний способ хозяйствования в сельском хозяйстве нечуткоден, что мелкие крестьяне тормозят развитие производительных сил.

Американское сельское хозяйство является отсталым по сравнению с американской промышленностью, и промышленность уже целиком подчиняет его себе, чтобы по своему перестраивать, преобразовать, подчинить его. Наше сельское хозяйство несравненно отстало от сельского хозяйства Америки, Германии, Дании. Если мы кое-как выдерживали соревнование с «сестрами» американским сельским хозяйством, то сможем ли мы тягаться с ним, когда крупный капитал полным захватит его в свои руки? Не только внутренние, но и внешние обстоятельства требуют от нас, чтобы мы решительно встали на путь революции в сельском хозяйстве. Иначе, когда мировой капитал, во главе с американским, закончив «революцию» у себя, найдет нас на прежнем уровне, с нами обойдется так же, как он сейчас обходится со своими «отсталыми» крестьянами.

Социализм победит, подняв производительность труда на небывалую для капитализма высоту, или он не победит вовсе. Мы можем и должны «догнать и перегнать Америку» и в области сельского хозяйства. На первый взгляд это кажется фантазией, но для нас это вещь вполне осуществимая. Наше гигантское преимущество перед Америкой — даже перед Америкой—заключается в том, что в то время, как американский капитал свою «революцию» сельского хозяйства будет осуществлять **в борьбе с десятками миллионов народа** путем разорения этих десятков миллионов, — мы в нашей работе по реконструкции сельского хозяйства можем **опираться на десятки миллионов,** мы будет не разорять и выбрасывать в ряды пролетариата, а объединять, просвещать, поднимать их к новой культурной жизни. Капитал **сверху** будет насильно навязывать «революцию» сельскому хозяйству, а мы будем действовать **снизу,** опираясь на **самодеятельность** самих масс. Вот в чем наше гигантское преимущество.

Начинать нам приходится с азов. Начинать приходится с того, чтобы покончить для начала с «прадедовским» способом хозяйствования, покончить с сохой и заменить ее плугом, очищать семена, применить целый ряд простейших, но для всех доступных, способов обработки почвы, а самое главное — сделать хотя бы самые первые шаги по **укрупнению** нашего сельского хозяйства. Теперь у нас имеются точные цифры — одно только укрупнение хозяйства путем коллективизации значительно повышает урожайность.

Правительство разработало закон о повышении урожайности в течение ближайших пяти лет на 30-35 проц. Правительство предлагает осуществить ряд простейших мероприятий. Эти мероприятия доступны всему середняцкому и бедняцкому хозяйству. При поддержке советской власти эти мероприятия крестьянство сумеет осуществить.

Надо только преодолеть косность, преодолеть «прадедовские» привычки, надо бросить хозяйствовать «по-старинке». **Миллионы коммунистов, комсомольцев, пионеров, передовых крестьян и крестьянок должны сплотиться во имя проведения в жизнь закона правительства о поднятии урожайности.**

Первые отклики крестьян говорят о том, что при дружной работе урожайность можно поднять еще выше. Страна революции, страна свободных рабочих и крестьян немало сотворила «чудес» за последние одиннадцать лет.—она сможет сотворить и это «чудо» поднятия урожайности на 30-40-50 проц. То, что буржуазная Америка проделала за сорок лет, мы должны проделать за пять лет. На первый взгляд это кажется невероятным, но для большевистской страны это не невероятно, ибо она опирается на сознательное об'единение **усилий миллионов.**

За пять лет пройти **первый этап революции** сельского хозяйства, а затем с еще более бешеным темпом пройти и следующие этапы, чтобы «догнать и перегнать Америку», перегнать капитализм, уничтожить противоположность между городом и деревней, уничтожить классы, осуществить социализм.

Задача невероятно трудная. Но у поколения, рожденного в огне величайшей в мире революции, хватит силы эту задачу разрешить. Это поколение выдвинет из своей среды сотни тысяч инженеров, химиков, организаторов, оно втянет миллионы и десятки миллионов людей в работу по революционной реконструкции нашего сельского хозяйства, в работу по **обновлению** нашей земли.

ПОПРАВКА

В статье «Класс против класса в деревне» («З. В.» № 285) вкралась по недосмотру ошибка. Напечатано: «Буржуазия развивает бешеную энергию, она пытается ослабить наши силы прежде, чем мы успеем развернуть наше **контр**-наступление».

Следует читать: ...«прежде, чем мы успеем развернуть наше **наступление**».

НАШ ПРОЕКТ СОКРАЩЕНИЯ ВООРУЖЕНИЙ ДОЛЖЕН БЫТЬ ОБСУЖДЕН

Т. Литвинов вновь обратился с письмом к Лоудону

Когда же, наконец, созовут подготовительную комиссию?

ПИСЬМО Т. ЛИТВИНОВА ЛОУДОНУ

МОСКВА, 12-XII. (Зактаг). — Врид. НКИД, председатель делегации СССР в подготовительной комиссии к конференции по разоружению т. Литвинов 5 декабря отправил Лоудону, председателю подготовительной комиссии к конференции по разоружению, письмо, в котором говорится:

«В письме от 20 августа, ссылаясь на резолюцию пятой сессии подготовительной комиссии к конференции по разоружению, постановившей созвать комиссию на новую сессию, «если возможно, до будущего общего собрания Лиги Наций», я запросил вас, каковы были причины, которые помешали созыву подготовительной комиссии в указанный срок и на какое время этот созыв проектируется. В вашем ответе от 5 сентября вы кратко известили меня, что, по вашему мнению, созыв подготовительной комиссии на 6-ую сессию до общего собрания Лиги Наций не дал бы желательных результатов. По вопросу о перспективах созыва комиссии вы ответили, что следите за событиями, развивающимися на общем собрании Лиги Наций, по окончании которого вы будете в состоянии принять решение. Мне известно, что общее собрание Лиги Наций приняло по вопросу о разоружении весьма неопределенную резолюцию, возложившую на председателя подготовительной комиссии поддержание контакта с заинтересованными правительствами, чтобы **знать о состоянии их переговоров и иметь возможность созвать комиссию в конце настоящего года, во всяком случае в начале 1929 года. Таким образом, созыв следующей сессии комиссии вновь был поставлен в зависимость от исхода дипломатических переговоров между несколькими государствами».**

«На последней сессии комиссии, — говорится далее в письме, — советская делегация решительно возражала против устранения в самой подготовительной комиссии открытого обсуждения вопросов о разоружении и против перенесения центра тяжести этого обсуждения на негласные дипломатические переговоры небольшой группы держав. Советская делегация тогда выражала сомнение в возможности выработки таким путем общеприемлемой базы для соглашения о разоружении.

Я вынужден в настоящее время констатировать, что опасения советской делегации полностью, к сожалению, оправдались. Насколько можно судить по опубликованным официальным документам, **переговоры, которые велись касательно сокращения вооружений между Великобританией и Францией, потерпели неудачу, затруднив дальнейшую работу подготовительной комиссии.**

Как бы ни были неутешительны перспективы работ комиссии, **подготовительная комиссия, по мнению советской делегации, должна незамедлительно собраться хотя бы для того, чтобы проанализировать причины безуспешности ее работ, сделать надлежащие выводы из создавшегося положения и изыскать новые пути для разрешения стоящих перед комиссией задач.** Печальные результаты переговоров о разоружении между несколькими державами объясняются не только тем, что переговоры велись негласно и ограничены были минимальным количеством участников, а также и тем принципом, который хотят положить в основу соглашения, а именно **принципом индивидуального установления пределов вооружений для каждой страны в отдельности, вне какого-либо общего, справедливого и для всех приемлемого критерия.**

На необходимость применения к сокращению вооружений общего критерия советская делегация неизменно указывала с самого начала своего участия в подготовительной комиссии, в соответствии с чем она внесла на пятой сессии комиссии свой проект сокращения вооружений, основанный на обязательной для всех пропорциональности сокращения вооружений (то-есть сокращения 50 проц.) с некоторыми отступлениями в пользу слабейших государств.

Я убежден, что если комиссия не желает признать окончательно свое полное бессилие в деле стимулирования разоружений, она должна приступить к скорейшему рассмотрению представленного советской делегацией проекта сокращения вооружений. Поэтому я просил бы вас не отказать предложить всем участникам подготовительной комиссии озаботиться заблаговременно необходимыми инструкциями от своих правительств, имея в виду постановку этого проекта в порядок дня следующей сессии комиссии. **Мои предложения сводятся к скорейшему созыву 6-ой сессии подготовительной комиссии и к принятию необходимых мер для постановки на обсуждение этой сессии советского проекта конвенции о сокращении вооружений».**

РУМЫНИЯ ПЕРЕД ВЫБОРАМИ

Террор против партии масс

Симпатии масс на стороне СССР

ПРЕДВЫБОРНАЯ КАМПАНИЯ РАБОЧЕ - КРЕСТЬЯНСКОГО БЛОКА

ВЕНА, 10-XII. (Зактаг). — Румынский рабоче-крестьянский блок развил накануне выборов энергичную кампанию. Орган рабоче - крестьянского блока «Инаинте» сообщает, что в Брасове состоялось предвыборное собрание блока, на котором выступили докладчики, выставившие лозунги **амнистии политическим, защиты СССР от военной опасности и легализации компартии Румынии.**

В докладах отмечалось, что румынский рабочий класс с напряженным вниманием следит за успехами первого в мире рабоче-крестьянского государства и **твердо решил отстаивать Советский Союз против преступных накерений румынской олигархии.**

Слова докладчиков были встречены бурными аплодисментами в честь СССР, которые не прекратились и после угрозы присутствовавших полицейских агентов распустить собрание.

На прошлой неделе собрания рабоче-крестьянского блока состоялись во многих бессарабских городах. Собрания единодушно приветствовали Советский Союз и требовали амнистии политическим.

В Сторошинце рабочие сорвали предвыборное собрание социал-демократов.

СОБРАНИЯ БЛОКА ПОД ЗАПРЕТОМ

ВЕНА, 11-XII. (Зактаг).—По сообщению из Бухареста, избирательная кампания румынского рабоче-крестьянского блока происходит **в обстановке жестокого предвыборного террора.** Печать либералов требует применения против рабоче-крестьянского блока закона о защите государства и **настаивает на аннулировании всех кандидатских списков блока. Либеральные газеты требуют восстановления осадного положения в Бессарабии.**

В Бухаресте и других городах **предвыборные собрания блока запрещены.**

БАНДИТСКОЕ НАПАДЕНИЕ НА ГОРНЯКОВ

ВЕНА, 11-XII. (Зактаг). — По сообщению из Бухареста, борьба горняков долины Жилавы за повышение зарплаты усиливается. Совет унитарных профсоюзов созвал всеобщую конференцию горняков долины Жилавы. В повестке дня стоит обсуждение вопроса о создании революционного руководства профдвижением.

Реформисты напали на унитариев с помощью наемных банд и пытались сорвать конференцию.

Отголоски „письма Зиновьева" в Варшаве

Телефон «Зари Востока»

МОСКВА, 12-XII. Варшавский корреспондент **«Известий»** передает по телефону:

«Варшавский окружной суд разбирал любопытное дело, являющееся отголоском знаменитого «письма Зиновьева», подделанного английскими конспираторами.

Известный польский публицист Адольф Новачинский в апреле текущего года поместил в «Газета Варшавска» статью под заголовком «Грегория и Поляков», в которой подробно останавливался на деятельности английского чиновника министерства иностранных дел, выражавшейся в подделывании письма Зиновьева, биржевой игре и других уголовных преступлениях. Попутно Новачинский останавливался и на роли Августа, являвшегося правой рукой Грегория.

Официальная **«Эпока»,** отвечая на статью Новачинского резким выпадом, заявила, что «Газета Варшавска», находясь под влиянием Советского Союза, **лживо представила** историю с письмом Зиновьева и что этим воспользовалась советская пресса для обвинения польского чиновника, в подготовке фальшивки».

«Эпока» утверждала, что статьи «Газета Варшавска» была крупной услугой советскому правительству и что она серьезно повредила польским государственным интересам

Вся эта история разыгралась ныне в суде, к которому «Газета Варшавска» прибегла «Эпоку». Представители «Эпоки» потребовали отложения процесса и вызвали в качестве эксперта чиновника министерства иностранных дел Литауэра, который должен подтвердить, что упомянутая статья Новачинского действительно повредила государственным интересам Польши.

Окружной суд дело отложил».

Панамериканская арбитражная конференция

ВАШИНГТОН, 11-XII. (Зактаг). — Открылась панамериканская арбитражная конференция. Председательствует на конференции министр иностранных дел Соединенных Штатов Келлог. **На конференции выступили с речами Кулидж и Келлог. И тот и другой высказались в пользу арбитража и примирительной процедуры.**

Отсутствие **представителя Аргентины** на конференции чинит явный ущерб трестовку конференции.

Советский проект будет включен в повестку

ПЕРЕГОВОРЫ ДЕРЖАВ

ЛУГАНО, 11-XII. (Зактаг). — В аппарате Лиги Наций подтверждают, что вопрос о сроке созыва подготовительной комиссии к конференции по разоружению является предметом переговоров между державами и будет решен в духе английского плана. Во всяком случае, **в повестку февральской сессии комиссии будет включен советский проект о частичном разоружении и предложения представителя Германии Бернсторфа об отчетности относительно состояния вооружений.**

АНГЛИЯ МЕНЯЕТ ТАКТИКУ

ЛУГАНО, 11-XII. (Зактаг). — Судя по многим признакам, вопрос о сроке созыва подготовительной комиссии к конференции по разоружению **играет важную роль в происходящих в Лугано переговорах.**

По сведениям кругов, близких к английской делегации, английское правительство, **саботировавшее созыв комиссии, склонно изменить свою тактику в данном вопросе.** Новая тактика английского правительства вытекает **из предвыборных соображений, а также желания «несколько смягчить» впечатление, произведенное англо-французским соглашением, в особенности на С.-А. С. Ш.,** и не создавать новых затруднений для возможных переговоров между Англией и С.-А. С. Ш. Наконец, английское правительство намерено изобразить свое согласие на созыв подготовительной комиссии в феврале **в виде уступки по отношению к Германии.**

ИНТЕРВЬЮ ТРЕХ МИНИСТРОВ

ЛУГАНО, 11-XII. (Зактаг). — Принимая представителей английской печати, **Чемберлен** заявил, что **в Лугано не будет никаких сенсаций и что рассмотрение репарационного вопроса по существу является делом министров финансов, которых в Лугано нет, а не съехавшихся министров иностранных дел.**

В беседе с представителями германской печати **Штреземан воздержался от каких-либо заявлений** по существу, сказав, что он условился с Брианом о соблюдении тайны переговоров, и опровергал слухи о том, будто в разговоре с Брианом он поднимал вопрос о содержании англо-французского соглашения.

Принимая представителей французской печати, **Бриан** подчеркнул, что переговоры между министрами иностранных дел в Лугано служат не поискам новых решений, а осуществлению решений, принятых в Женеве в сентябре.

КРУПНЕЙШИЕ ПОЛИТИЧЕСКИЕ ВОПРОСЫ

ЛУГАНО, 11-XII. (Зактаг). — По сведениям германских кругов, в происходившей в понедельник беседе между Штреземаном и Чемберленом были **затронуты крупнейшие политические вопросы.**

«МИРОТВОРЧЕСТВО»

ЛУГАНО, 11-XII. (Зактаг). — На двух закрытых заседаниях совета Лиги Наций обсуждались военные действия между Боливией и Парагваем. Предполагается, что Бриан в качестве председателя совета обратится к враждующим сторонам с телеграммой, которая будет содержать совет примириться и предложение услуг Лиги.

ЛУГАНО, 11-XII. (Зактаг). — Бриан в качестве председателя совета Лиги Наций отправил правительствам Боливии и Парагвая телеграмму, содержащую резолюцию совета Лиги по вопросу о конфликте Парагвая и Боливии.

Берлинский суд отказал эмигрантам в иске

Телефон «Зари Востока»

МОСКВА, 12-XII. — Берлинский корреспондент «Известий» передает по телеграфу:

«Берлинским апелляционным судом об'явлен приговор по делу о наложении ареста на советские предметы искусства, предназначенные к продаже с аукциона.

Суд признал за советским правительством неограниченное право собственности на предметы, подвергнутые изъятию. Отменены также все временные меры, принятые судом в пользу эмигрантских истцов. На них же возложены все судебные издержки по делу.

В судебном изложении мотивов указывается, что и первая судебная инстанция заняла подобную же позицию, отказав эмигрантам в их иске. Суд далее заявил, что декретом о национализации, изданным 19 ноября 1920 г., советское государство приобретает право собственности на конфискованные предметы. **Таким образом, имеется созданное суверенным государственным актом правовое положение, которое не подлежит рассмотрению германского суда.**

«ТЕМПЕРАТУРА КОРОЛЯ ПОДНИМАЕТСЯ»

На снимке—верхняя часть первой страницы центрального органа рабочей партии и генерального совета тред'юнионов «Дэйли Геральд», который, повидимости, счел, что этот аншлаг вызовет трепет в сердцах британского пролетариата. Можно надеяться, что после такого подхалимства «рабочих» лидеров перед королем «температура» рабочего движения в Англии также обнаружит тенденцию к повышению

НОВЫЙ ПЛАН ЧЕМБЕРЛЕНА

Нажим на Германию усилился

Антисоветские козни в разгаре

РАЗОБЛАЧЕНИЯ «КЕЛЬНИШЕ ЦЕЙТУНГ»

БЕРЛИН, 11-XII. (Зактаг). — Ссылаясь на авторитетные источники, **«Кельнише Цейтунг»** пишет, что Чемберлен намерен в Лугано **связать вопрос об эвакуации Рейнской области с проблемой советско-германских отношений.** По словам газеты, **Чемберлен намерен поставить эвакуацию Рейнской области в зависимость от готовности Германии в той или иной степени прекратить свои отношения с СССР.** В подтверждение этого «Кельнише Цейтунг» указывает на путешествие Пилсудского в Румынию, на поездки французского генерала Лерона в Бухарест и Варшаву, посреднические попытки Польши в споре между Румынией и Венгрией, и т. п.

«Итак, — пишет газета. — Чемберлен хочет поставить Германию перед дилеммой. **Но у Германии нет ни малейших оснований принять такую постановку вопроса. Предложение купить Рейнскую область ценой разрыва с Россией в той же мере не подлежит рассмотрению, как и предложение заплатить за Рейнскую область новыми постоянными контрольными органами и новым финансовым бременем».**

ЛИБЕРАЛЫ ИЗБЕГАЮТ «ОСТРЫХ ВОПРОСОВ»

ЛОНДОН, 11-XII. (Зактаг).—Агентство Рейтер сообщает, что в опубликованной либеральной партией избирательной декларации **не содержится совершенно упоминания о СССР.**

ТРЕБОВАНИЕ КЕМБРИДЖСКИХ СТУДЕНТОВ

ЛОНДОН, 11-XII. (Зактаг). — **Политический клуб студентов кембриджского университета принял после прений 240 голосами против 124 резолюцию, призывающую правительство взять на себя инициативу восстановления дружественных отношений между Англией и СССР.**

Прения в студенческом клубе не имеют непосредственного политического значения, но характеризуют настроения определенной части английского мелкобуржуазного юношества.

РЕНОДЕЛЬ СОВРАЛ

ПАРИЖ, 11-XII. (Гавас). — Гавас публикует сообщение бюро печати полпредставительства СССР в Париже.

В связи с вопросом Реноделя в палате депутатов при обсуждении бюджета министерства авиации, почему СССР не подписал конвенции о воспрещении газовой войны, сообщение напоминает, что **советское правительство ратифицировало конвенцию 7 марта.**

ЗАЛЕССКИЙ ПРИНЯЛ А. ШУЛЬГИНА

Телефон «Зари Востока».

МОСКВА, 12-XII.—Варшавский корреспондент **«Известий»** сообщает по телефону:

«Польские газеты сообщают, что министр иностранных дел **Залесский принял в Лугано «члена петлюровского правительства» Александра Шульгина** и в беседе с ним, по сообщению газет, «касался вопроса о национальных меньшинствах».

ХУЛИГАНСТВО ИЛИ ПРОВОКАЦИЯ?

ВАРШАВА, 11-XII. (Зактаг). — По сообщению газет, **львовская полиция задержала около здания советского консульства во Львове двух подозрительных неизвестных. Задержанные признались, что они были наняты неким Чоловским, носившим поношенную студенческую фуражку, который предложил им выбить стекла в окнах советского консульства. Чоловский арестован.**

ДЕЛО ВОЙЦЕХОВСКОГО

ВАРШАВА, 11-XII. (Зактаг). — По сообщениям газет, слушание дела Войцеховского, покушавшегося на жизнь торпреда СССР в Варшаве Аренова, отсрочено на 28 декабря.

Войцеховский будет судиться по за покушение на простое убийство, а за покушение на должностное лицо.

По инициативе ППС

Телефон «Зари Востока».

МОСКВА, 12-XII. — Варшавский корреспондент **«Известий»** передает по телефону:

«Во Львове состоялся организационный съезд «украинской социал-демократической партии». Главную роль в организации съезда играл украинский социал-демократ Лев Ганкевич, давно скомпрометированный и выброшенный за пределы украинской политической жизни.

Съезд организован по инициативе ППС и при ее деятельной поддержке и является попыткой воскресить старую социал-демократическую партию украинских социал-демократов для противодействия деятельности украинских организаций в Польше».

БЕСЧИНСТВА ДРУЖИННИКОВ

ВАРШАВА, 11-XII. (Зактаг). — Пепесовские дружинники в Варшаве **напали на собрание членов профсоюза пекарей.** Многие члены союза ранены кастетами и рукоятками револьверов. Полиция арестовала всех, находившихся на месте столкновения. При этом **дружинники были освобождены немедленно, а избитые члены союза задержаны в полиции до вечера.**

Вести отовсюду

(По телеграммам Зактага).

◆◆ **Французская академия наук** избрала членом-корреспондентом по отделу геометрии харьковского ученого Бернштейна.

◆◆ **В Вене состоялась торжественная церемония вступления в должность нового австрийского президента Микласа.**

◆◆ Совершавший рейс из Кельна в Берлин **аэроплан потерпел аварию и сгорел.** Пассажиры невредимы. Три человека команды убиты.

Приветствие т. Ворошилова VIII с'езду профсоюзов

МОСКВА, 12-XII. (Зактаг).—В приветствии VIII с'езду профсоюзов тов. Ворошилов, между прочим, сказал:

«За последнее время мы являемся свидетелями бешеной, ни с чем несравнимой антисоветской кампании. Ее ведет не только буржуазная печать, но в ней активно участвуют государственные деятели крупнейших стран Европы, в особенности Франции и Англии. По опыту истекших лет мы знаем, что буржуазия, готовясь нанести нам удар, предварительно подготавливает общественное мнение. При таком положении вещей нам надо быть сугубо бдительными.

Вы вправе спросить меня, в каком положении находятся вооруженные силы нашей страны и в меру тех средств и возможностей, которыми мы располагаем, сделали ли мы все, чтобы быть в состоянии выполнить свой долг? В организации обороны мы в общем не отставали и не отстаем от всего строительства Союза в целом. В области учебы и боевой подготовки мы тоже имеем несомненные достижения. Значительно окрепла техническая мощь Красной армии, но, повторяю, наши успехи в военном строительстве находятся в прямой зависимости от экономической мощи государства. Взятый курс на индустриализацию страны, несомненно, укрепляет ее обороноспособность.

Что мы должны делать, чтобы предотвратить нависающую над нами угрозу войны? Вообще говоря, предотвратить войну возможно лишь победой мирового пролетариата. Если у рабочего класса не хватит в должный момент сил, нам войну рано или поздно навяжут.

Наша задача заключается в том, чтобы оттянуть этот момент нападения на возможно долгий срок. Мы заинтересованы в выигрыше времени для укрепления нашего государства и развития промышленности и сельского хозяйства.

Какие средства имеются в нашем распоряжении для этого? Надо прежде всего разоблачать империалистов. Необходимо беспрестанно доводить до сведения рабочих и крестьянских масс буржуазных стран, до сведения интеллигенции и средних слоев, что акулы биржи и магнаты промышленности готовят новую бойню. Необходимо вскрывать истинные замыслы империалистских правительств, разъяснять массам подлинные цели военных конвенций, соглашений и поездок «дружественных» генералов и сотрудников военных штабов. Но этого мало. Надо рассеять клевету в Советском Союзе. Трудящиеся массы Запада должны знать всю правду о пролетарском государстве, которое, не покладая рук, работает над строительством социализма, которое на оборону тратит минимальные средства (11 проц. бюджета) в то время, как его враги вооружены до зубов стратят на вооружение 35-45 проц. бюджета). Мы должны везде и всюду громогласно заявлять, что мы — страна рабочих и крестьян — были и будем за мир. Мы против войны, война нам не нужна и всякие обвинения нас в красном империализме являются злостным измышлением наших классовых врагов и ширмой для прикрытия воинственных намерений империалистов против нас.

Пусть знают трудящиеся всего мира, что мы проводим последовательно, хотя и дорогой ценой, политику мира. Но если все-таки, несмотря на то, что, империалисты нам навяжут войну, если нам придется испить «чашу сию», то я думаю, вы не усомнитесь, что вооруженные силы нашей страны — Красная армия и Красные флоты — свои обязанности достойно выполнят». **(Аплодисменты).**

Бюджет индустриального развития

Передовая «Правды», 12-XII.

Бюджет на 1928-29 год, внесенный Совнаркомом на рассмотрение сессии ЦИК, на-днях получил одобрение сессии. Принятые ЦИК поправки к бюджету относительно невелики. Точнее, доходная часть, сессия увеличила их итог с 7.695 мил. руб. до 7.731 мил. руб., т. е. на 36 мил. р., и установила распределение этой дополнительной суммы. В остальном, если не считать некоторых незначительных передвижек внутри бюджета, полностью принят проект Совнаркома.

Основное в утвержденном бюджете, как это было решительно подчеркнуто и в директивах ноябрьского пленума,—дальнейший крупный шаг в использовании государственного бюджета для целей индустриализации и социализации страны. Отличие индустриально-хозяйственного бюджета Советского Союза от военно-полицейских бюджетов капиталистических стран подчеркнуто бюджетом в 1928-29 году с явной и большей резкостью.

Из миллиарда рублей прироста доходов около двух третей отдано новым бюджетом на финансирование народного хозяйства. Рост этого финансирования в 2½ раза обогнал темп прироста бюджета в целом, определившись в 50 проц. при общем росте бюджета на 20 проц. Общая сумма бюджетного расхода на народное хозяйство составила 2.900 мил. руб., а с капитальными вложениями в действующую сеть железных дорог около 2.700 мил. руб. Разумеется, даже при серьезном напряжении доходных источников такой результат можно было получить лишь при условии, чтобы остальные группы расходов несколько потеснились, уступив первое место индустриально - хозяйственной группе.

Этот путь суровой экономии во всем, что не относится к развитию народного хозяйства, был избран правительством. Достаточно назвать немногие цифры. Расходы государственного управления остались в новом году почти неизменными, увеличившись, по сравнению с назначениями прошлого года, всего на 3½%, несмотря на крайнее усиление регулирующей и руководящей роли государственного механизма советов в хозяйственной и культурной жизни страны. Расходы на оборону возросли почти в два раза меньше, чем размер прироста всего бюджета. Высокий темп сохранен лишь для социально-культурных расходов, возросших на 17½%, что почти совпадает с темпом прироста бюджета в целом.

Трудная задача обеспечить бюджету здоровый баланс при неслыханно высоком увеличении расходов на народное хозяйство неизбежно потребовала некоторых жертв со стороны республик и мест в пользу индустриальной части единого государственного бюджета. Союзное правительство вынуждено было несколько реконструировать намеченную правительствами республик расходную часть их бюджетов, усилив в этих бюджетах расходы на финансирование народного хозяйства за счет сжатия остальных видов расходов и прежде всего за счет уменьшения отчислений местам. Местный бюджет не дополучит в этом году по отчислениям из государственного бюджета около 46 мил. руб. по сравнению с тем, на что имел право рассчитывать. Как ни значительна эта цифра, она не может сколько-нибудь существенно затруднить удовлетворение нужд местного бюджета, крепко встающего на собственные ноги и исчисляемого в этом году в 2 миллиарда руб., в считая оборотных сумм по коммунальному хозяйству.

Задача сжатия расходов для обеспечения бюджетного баланса стала тем более суровой неизбежностью, что доходы государственного бюджета исчислены с большой напряженностью. Миллиард рублей новых денег в государственном бюджете означает 15% прироста доходов по сравнению с фактическим поступлением доходов в минувшем году и 20% прироста по сравнению с назначением на прошлый год.

Сопоставление этих цифр с размерами прироста народного дохода Советского Союза, определяемыми в 10% показывает дальнейшее усиление роли государственного бюджета в деле перераспределения народного дохода. Об этом говорит и цифра отношения государственного бюджета к народному доходу, составившая в текущем году 27,1 проц., тогда как еще в 1926-27 г. это отношение составляло 23,9 проц. Это же показывает значительность (около 300 мил. руб.) той части доходов нового бюджета, которая обусловлена законодательным форсированием налоговых поступлений, в частности, повышением водочного акциза.

Эти иллюстрации напряженности государственных доходов, конечно, не могут и не должны приводить к выводу о преувеличенности исчисления доходов. И опыт исполнения бюджета в последние годы и тревожный учет возможностей текущего года приводят к убеждению о несомненной реальности предположенных доходов.

Напряженность доходных исчислений государственного бюджета неизбежно будет сопровождать еще ряд предстоящих лет в связи с мобилизацией всех сил и средств советской страны для обеспечения высокого темпа ее индустриализации. Это, конечно, не означает, что напряженность доходных источников не грозит нам никакими опасностями и осложнениями. Нельзя забывать, что всякий, даже относительно незначительный прорыв в бюджете, сам по себе неопасный в финансовой системе, опасен тем, что чреват затруднениями для хозяйственных планов, выполнение которых целиком зависит от выполнения бюджета. Что означал бы недобор доходов? Или уменьшение капитальных затрат или перенапряжение кредитной системы со всеми вытекающими отсюда опасностями усиленной эмиссии и затруднениями в выполнении кредитных планов? Нечего доказывать, что ни того, ни другого мы допустить не можем.

Поэтому, при всей устойчивости нашей финансовой системы, показанной последними годами успешного роста бюджета и дохода в условиях дальнейшего преодоления трудностей хозяйственного развития, наша партия и рабоче-крестьянские массы должны с полной ясностью поставить на очередь задачу особо внимательного и четкого выполнения нового государственного бюджета и местных бюджетов. Задача текущего года, разрешение которой должно быть начато теперь же, это, во-первых, полностью собрать предусмотренные государственным и местными бюджетами доходы, во-вторых, возможно больше с'экономить при выполнении расходов.

Мы еще не научились как следует экономить. Недавний доклад государственного финансового контроля на сессии ЦИК о ревизии выполнения гос. бюджета на 1926-1927 год вновь привел массу случаев выб

ВОСТОК

События в Афганистане

ПРОТИВОРЕЧИВЫЕ СООБЩЕНИЯ

ЛОНДОН, 11-XII. (Зактаг). — В английской прессе помещаются противоречивые сведения о положении в Афганистане.

«Таймс» помещает телеграмму из Лагора, сообщающую из Пешавара слухи, что афганский король Аманулла подписал перемирие на десять дней с повстанцами.

Афганская миссия в Лондоне опровергает сообщение, что шинвари захватили город Халалабад. Миссия сообщает, что повстанцы отбиты с большими потерями.

«Дейли Экспресс» сообщает, что волнения быстро распространяются по всему Афганистану и что «вся страна в смятении».

Кабульский корреспондент Рейтера телеграфирует, что в афганской столице спокойно и европейцам не грозит никакой опасности.

Отвечая в палате общин, товарищ министра иностранных дел Локкер Лемпсон заявил, что у английского правительства нет никаких поводов опасаться за жизнь и имущество англичан в Афганистане. Правительство, однако, постоянно сносится с английским посланником в Кабуле, который примет все необходимые меры, чтобы добиться у афганского правительства достаточной защиты английских граждан.

Отвечая на дальнейшие вопросы, Локкер Лемпсон сообщил, что в настоящее время в Афганистане находится около 2.000 английских граждан. Однако, только малое число из них является англичанами. Сношения с английским посланником в Кабуле поддерживаются по радио.

Еще одна английская провокация

ЛОНДОН, 11-XII. (Зактаг). — Как сообщает «Юнайтед Пресс» из Иерусалима, два сильных племени северного Неджда подняли восстание против короля Неджда и Геджаса Ибн-Сауда. Английские воздушные силы и броневики в Аммане (Трансиордания) приведены в боевую готовность.

По сведениям агентства, **повстанцы захватили Джедду, главный порт Геджаса на Красном море, и создали там свою базу. В политических кругах отмечают, что с самого момента разрыва переговоров между Англией и Ибн-Саудом стали появляться постоянные слухи о назревающих волнениях в Аравии.**

Баку-линия через Персию

НАВСТРЕЧУ БРИТАНСКОМУ ИМПЕРИАЛИЗМУ

ТЕГЕРАН, 10-XII. (Зактаг). — **По имеющимся сведениям, персидское правительство подписало договор с английской «имперской компанией воздушных сообщений», согласно которому сообщение между Басрой (Ирак) и Карачи (Индия) будет происходить через Персию.** Английские аэропланы получают право остановки в Бушире и Бендер-Бушере и в этих местах персидское правительство обязывается соорудить аэродромы. Открытие сообщения по этой линии ожидается в апреле. Срок действия договора—три года.

Военные действия в Белуджистане

ТЕГЕРАН, 11-XII. (Зактаг). — Газета «Нахид» выражает удивление, что цензура запрещала писать о военных операциях в Белуджистане, где правительственные войска уже заняли важнейшие пункты.

Военные действия в Белуджистане производились против феодальных ханов, не желавших подчиниться центральному правительству.

Возвращение Риза-шаха

ТЕГЕРАН, 11-XII. (Зактаг). — 10-го декабря Риза-шах прибыл в Тегеран, завершив об'езд южной Персии, продолжавшийся около 2-х месяцев.

Неофициальные задачи Гранди

ЛУГАНО, 11-XII. (Зактаг). — По сообщениям из итальянских кругов в число неофициальных задач, которые надлежит разрешить товарищу итальянского министра иностранных дел Гранди в предстоящей поездке в Анкару, входит **не только вопрос об итальянском посредничестве в греко-турецких переговорах, но и вопрос о признании Турцией Ахмеда-Зогу и установление дипломатических отношений между Турцией и Албанией, а также экономические и финансовые переговоры.**

Ковровые рабочие Персии

Газета «Шефаг-э-Сорх» приводит некоторые данные о ковровых рабочих (в ковровом производстве Персии.

Все работающие в ковровом производстве разделяются на две категории. Одни—кустари, которые сами же продают продукт своего труда. Другие — рабочие, работающие по найму ковровых коммерсантов. Кустари работают, главным образом, в районах, удаленных от центров, тогда как рабочие сосредоточены в таких ковровых центрах, как Тавриз, Хамадан, Мелаир, Султанабад, Кашан, Мешхед, Бирджанд, Керман и пр.

По статистике 1924-1925 годов продукция наемных рабочих составляет 84 проц. общей ковровой продукции Персии. Работающие по найму, в свою очередь, разделяются на две категории: 1) мужчины и мальчики—работают, главным образом, в Тавризе, Мешхеде, Бирджанде, Кермане; 2) женщины и девочки — работают, преимущественно в Сервабе, Хамадане, Мелаире, Кашане и других центрах. По статистике таможен за 1924-1925 годы вся ковровая продукция женщин и девочек составляла 61 мил. кранов, тогда как ценность продукции мужчин не превышает 23 мил. кранов.

Таким образом, женщины производят гораздо больше мужчин, но на рынке ценятся ковры, выткавные мужчинами. Отчасти об'ясняется это тем, что для мужчин ковровых рабочих ковровое ткачество является специальностью, тогда как большинство женщин занимается им побочно, будучи обременено домашним хозяйством; вследствие этого среди женщин гораздо меньше специалистов высокой квалификации. Однако, женщины некоторых районов приобрели большую известность своим искусством, как, например, работницы Кашана.

По интенсивности труда ковровые рабочие Персии отстают от рабочих других стран. Особенно низка производительность труда в районе Султанабада. Ковер, который вырабатывается в Тавризе в 4 месяца, в Султанабаде ткут 8 месяцев.

За последнее время в Америке высоко ценятся сарухские ковры, но ковры эти изготовляются так медленно, что удовлетворить запрос американского рынка не представляется возможным. Ковровщики Китая, Индии и Анатолии работают гораздо быстрее, чем ковровщики не только Султанабада, но в Тавриза, Мешхеда и Кермана. В Индии рабочий в день ткет 15.000 строчек, тогда как в Тавризе — 9.500, в Хамадане же не более 5.000. Усиленной конкуренции Индии очень способствует и слабость железнодорожного транспорта, чрезвычайно задерживающего доставку заказанных ковров к экспортным центрам.

К этим сведениям, приводимым персидской газетой, следует прибавить еще следующие. Жизненный уровень персидского рабочего чрезвычайно низок, зарплата ничтожна, рабочий день достигает 15-16 часов. Заработок женщин равен приблизительно 30-80 кранам (6-16 руб.) в месяц. Голодный жизненный уровень персидского рабочего, чудовищная эксплоатация его, конечно, не могут способствовать повышению производительности его труда.

Деятельность Италии в Абиссинии

«Корреспонданс д'Ориан» дает следующие сведения о деятельности Италии в Абиссинии.

К договору дружбы, заключенному 2 августа между Римом и Адис-Абебой, была приложена дорожная конвенция, осуществляющая старую мысль Кристи относительно сообщения Эфиопии с Красным морем через итальянскую Эритрею.

До сего времени единственным выходом Абиссинии был французский порт Джибутти, связанный с Адис-Абебой прекрасной железнодорожной линией в 800 клм., на которых 90 проходили по французской территории. Через этот порт Абиссинией ведется торговля, оцениваемая в 120.000.000 франков.

Согласно новой конвенции, Италия предполагает построить автомобильную дорогу от итальянского порта на Красном море Ассаба к Адис-Абебе, что угрожает торговым интересам французского порта Джибутти. Часть дороги от Ассаба до границы Абиссинии будет построена на средства итальянского правительства, другая же, от границы до Адис-Абебы, на средства правительства Абиссинии. Строить дорогу будет смешанная комиссия экспертов обоих государств, а управление дорогой будет находиться в руках смешанной итало-абиссинской компании. Абиссинии предоставляется в порте Асаб свободная зона в 30.000 кв. метров. Судя по статьям итальянской прессы, итальянцы возлагают большие надежды на железо, уголь, золото и нефть Абиссинии, эксплоатировать которые итальянский капитал намеревается после сооружения упомянутой дороги.

Следует отметить выезд из Неаполя экспедиции, направляемой герцогом Абруццким для исследования верховьев реки Уэби-Сабила, текущей в итальянский Сомалилэнд с территории Абиссинии и представляющей почти неисследованный район, пройденный между 1900 и 1903 годами французской миссией Бурдье-Бозаса, после чего ни один европеец не ступал туда.

Сирийский хлопок

Французское правительство возлагает большие надежды на сирийский хлопок, думая использовать его для снабжения французской промышленности. В 1926 году под хлопковыми посевами было 30.000 гектаров. Площадь эта легко может быть увеличена. На территории алавитов приняты меры для качественного улучшения сорта хлопка, в других же районах еще сохраняются старые методы обработки и сеется местный сорт. Предполагается, по примеру хлопковых плантаций территории алавитов, заменить туземный сорт хлопка лучшими сортами и в других частях Сирии.

Леса Турции

Последние войны и хищническое хозяйство прежнего режима очень отразились на состоянии лесов.

Раньше леса составляли 18 проц. площади страны, теперь они составляют 9 проц., что составляет в общем 6.000.000 гект. Из этого количества 3 миллиона приходится на строевой лес и два том 2 миллиона на хвою. Строительный лес Турции оценивается в 1.000.900.000 лир, а прочий — в 720.000.000 лир. Общая ценность лесов Турции — около 2 миллиардов 620 миллионов лир.

Если бы удалось наложить запрет на леса на 25 лет, ценность лесов Турции удвоилась бы.

Наиболее олагоустроенным лесом в Турции является так называемый Белградский лес близ Стамбула. Здесь организовано лесное училище и работают иностранные специалисты.

В настоящее время в Турции действует около двух десятков больших лесопильных заводов и более 500 лесопильных мельниц. Турецкие леса имеют широкие перспективы. Намечено устройство бумажной фабрики в районе Ризе-Орду, в Синопе открывается спичечная фабрика, организуется широкая поставка лесного материала для угольных копей Зонгулдакского бассейна и намечается большая поставка шпал для жел. дор. Буковые шпалы могут быть поставлены турецкими лесами по цене 150 пиастров за штуку не только для надобностей самой Турции, но и для экспорта. Для Турции проектируется поставка 150 тыс. штук буковых шпал. С этой целью предположено построить завод.

До настоящего времени главными странами экспорта турецкого леса были Сирия и Египет. Но ранее, чем развивать экспорт, Турции насущно необходимо обратить внимание на охрану лесов и исправление их, ибо состояние турецких лесов хотя и не катастрофично, но по всяком случае внушает опасения.

В Измидском вилайете

Засуха этого года имела пагубное влияние на урожай Турции. Атмосферные условия отразились на самых плодородных вилайетах, как напр. Измидском. По сведениям «Корреспондас д'Ориан», поздняя картофеля дала здесь на 30 проц., кукурузы — на 60 проц.; но пшеница и ячмень дали плюс 40 проц.

Правительство принимает меры для улучшения использования. Так, например, в Измидском вилайете, располагающем всего 1.200.000 лир специальных доходов, отчислено 432.000 лир на общественные работы, из которых 100.000 лир будут израсходованы на осушение болот Измидского залива (это предприятие обойдется в целом 600.000 лир). 160.000 лир отпущено на постройку новых дорог и 40.000 на ремонт существующих. Однако, сами власти находят, что этих сумм недостаточно для восстановления пришедших в негодность дорог.

Торговля Персии с советским Туркестаном

По сведениям персидской прессы, представителем Персии из Хивы, Бухары, Узбекистана и Туркестана сообщают, что в настоящее время вся торговля Персии в Туркестане ограничивается импортом сюда персидских красок, хны, саккыза, а также небольшого количества сушеной альбухары и риса сорта садери. Персидские представители высказывают уверенность, что с 1930 г., в связи с постройкой Туркестано-Сибирской железной дороги, для персидской торговли откроются новые перспективы. Персидские товары, и в том числе ковры, пойдут на рынки Сибири транзитом через Туркестан.

Вокруг моссульской нефти

«Корреспонданс д'Ориан» сообщает со слов английской прессы, что составилась значительная группа английских финансистов с целью эксплоатации иракской нефти. Группа эта желала бы получить концессии в Моссуле и Багдаде. Она обязуется построить иракскую часть железной дороги Багдад — Хайфа без всякой субсидии со стороны Ирака. Это составит участок более чем в 600 километров (все расстояние между Багдадом и Хайфой — 1.200 клм.).

Это предложение является новым шагом с целью отвлечения от Сирии выхода моссульской нефти. Речь идет о выходе, о железной дороге, но прежде всего, что нефтепровод пойдет вдоль железной дороги. Косвенно это предложение имеет в виду создать впечатление, будто Хайфа выбрана в качестве выхода нефти окончательно. «Корреспонданс д'Ориан» утверждает, что это неверно, что вопрос остается открытым.

Хроника Востока

≈ **Вывоз персидской пшеницы в Ирак.** В целях развития земледелия и урегулирования баланса по внешней торговле персидское правительство разрешило вывоз пшеницы из хлебных районов Керманшаха и Хамадана в пределы Ирака.

≈ **Электрическое освещение в Турбенте.** В г. Турбент Хейдари (в 100 в. к югу от Мешхеда) устраивается по инициативе «баладиэ» электрическое освещение. Динамо-машина с принадлежностями для электростанции уже доставлена.

≈ **На транспирсидской ж. д.** Правление синдиката получило от администрации сахаро-чайной монополии новое отчисление на нужды по постройке дороги в сумме 2 млн 40 тыс. туманов.

≈ **Керманские либералы.** Из Кермана сообщают, что там состоялось празднование, устроенное партией «азади-хах» («сторонников свободы»—либералов) по случаю проведения призыва в армию и перехода на пехлевийские шапки.

≈ **Смена посланников Персии.** По сведениям «Шефаг-э-Сорх», намечена смена персидских посланников во многих столицах Европы. В первую очередь предположено отозвание посланников из Лондона, Берлина и Рима. Это должно было произойти тотчас же после возвращения членов правительства из Лозанны.

≈ **Халханская дорога.** Население Фумена ходатайствует о постройке шоссе между Фуменом и Халханом, что должно будет оказать большое влияние на экономическое развитие этого района.

≈ **Контракт Мориса.** Контракт начальника путей сообщения полковника Мориса заканчивается и, по сведениям «Шефаг-э-Сорх», не будет возобновлен.

≈ **Турецкий хлопок.** За последнее время наблюдается повышение цен на турецкий хлопок с 90 до 110 пиастров за кило, что, как говорят турецкие газеты, об'ясняется неурожаем хлопка в нынешнем году.

≈ **Приезд болгарского журналиста.** В Стамбул прибыл для ознакомления с экономикой и культурой Новой Турции известный болгарский журналист Кердев — корреспондент газет «Болгария» и «Сельво». Поездка Кердева имеет связь с агитацией болгарских общественных кругов в пользу турецко-болгарского сближения.

≈ **Чума на Востоке.** По сведениям тегеранского отдела санитарного международного совета, за время с 14 по 20 октября умерло от чумы: в Индии — 22 чел., в Сиаме—4 чел.

≈ **Хорасанский уголь.** В виду истребления лесов в Хорасане вопрос перехода на каменный уголь принял актуальное значение. Поднят вопрос о немедленном начале эксплоатации залежей каменного угля вокруг Мешхеда.

IV сессия ЦИК СССР

Прения по докладу т. Литвинова

Речь т. Ларкина

МОСКВА, 12-XII. (Зактаг).—В прениях по докладу т. Литвинова первым выступил т. **Ларин.**

Т. Ларин огласил заявление Пуанкаре о том, что в случае действительной готовности нашей страны к разоружению Пуанкаре готов чуть ли не сегодня же разоружить войска современной капиталистической Франции.

— Я полагаю, — говорит т. Ларин, —что т. Литвинов отнесся слишком серьезно к заявлению Пуанкаре. По нашему одинадцатилетнему опыту мы знаем, что такие заявления бывают двух сортов: когда они направлены прямо и определенно против нашей страны, когда они грозят творческой работе победившего пролетариата, — они серьезны и искренни; когда же они окрашены оттенками склонности пойти даже навстречу нашим честным и прямым предложениям, — они неизменно оказываются пустышками. **Цена таких заявлений, даже когда они напечатаны на листе бумаги, зависит не от качества заявлений, а только от качества бумаги (аплодисменты).** Поэтому я советую правительству не особенно доверчиво относиться к этому заявлению, не слишком заботиться в настоящее время о том, в каком порядке мы будем разоружать и демобилизовывать нашу Красную армию, когда «правительство Пуанкаре» пойдет нам навстречу, а главное внимание сосредоточить пока на разоблачении перед лицом трудящихся всего мира действительного положения вещей и на укреплении нашей обороноспособности. **Я приветствовал бы, если бы в речи т. Литвинова было несколько больше скептицизма по отношению к заявлениям и умонастроениям капиталистических правительств, особенно тех стран, которые, как Румыния, даже формально отказываются иметь с нами какое бы то ни было дело.**

Т. Ларин указывает, что капиталисты готовят против СССР войну довольно откровенным образом.

«Только несколько недель тому назад, — говорит он, — все газеты Европы были полны описанием организации в Англии больших маневров английского воздушно - военного флота, которому было дано задание произвести репетицию внезапного воздушно - военного нападения на крупную столицу одной из восточно - европейских стран. **Я полагаю, что английский военно-воздушный флот разрабатывал план внезапного нападения не на Варшаву. Тогда единственной восточно-европейской страной, интересующей в данном случае Англию, оказывается та, в которой мы находимся.** В это же самое время английское оружие в руках некоторых восставших афганских племен маневрирует на территории соседнего, дружественного нам Афганистана, **имея в виду, может быть, не столько самый Афганистан, сколько его великого соседа.**

В то время, как происходят все эти прямые и косвенные маневры, английские и французские генералы «частным образом» разъезжают по разным граничащим с нами странам. Хотя т. Литвинов и верит заявлению, что поездки носят действительно частный характер, но если просмотреть иностранные газеты, то выясняется, что **путешествующие французские и английские генералы очень много разговаривают в столицах Румынии и Польши о нашей стране.** Из всего этого вывод может быть один: **обрабатывают общественное мнение и подготовляются технически к войне против нас.** Чтобы облегчить ведение войны, стоящая сейчас у власти группа английских капиталистов обрабатывает свои автономные колонии и свое внутреннее общественное мнение и заключает военные союзы против нас с буржуазией других государств, в первую очередь — с Францией. Правда, есть обстоятельства, которые заставляют меня думать, что, несмотря на усиленную работу во всех трех направлениях, удача предстоит не очень-то большая даже и для самой Англии».

Т. Ларин отмечает, что, с другой стороны, надежды английского правительства на дружную поддержку его против СССР его же республиками не оправдались. Так, например, одна из важнейших составных частей английского государства — Ирландская республика — выразила желание и готовность вступить в прямые сношения с СССР, несмотря на то, что Англия с нами разорвала.

Отмечая далее картину растущего развала громадной английской империи, т. Ларин говорит, что Англия от этого развала ищет спасения при помощи заключения внешних союзов с буржуазией других государств и, прежде всего, с Францией. Но союз представителей буржуазии основан на стремлении надуть друг друга. Это союз с камнем за пазухой и с надеждой в «процессе дружественных сношений» какнибудь сломать союзников. Цитируя затем заявление французского генерала Югэ, бывшего в течение ряда лет французским военным представителем в Англии, в котором последний называет своих союзников - англичан людьми «алчными, думающими, что все можно купить за деньги, и религия которых — лицемерие», т. Ларин говорит:

«В виду приведенной характеристики Англии разрешите мне взять под защиту английский трудящийся народ. Мы знаем, что английский народ вовсе не состоит сплошь из лицемеров, мошенников и корыстолюбцев, как его изображают союзники, руководители французской армии. Английский народ давал и дает великих мировых светочей науки и духа. Английский народ давал людей, которые становились на сторону угнетенных, когда английские капиталисты несправедливо угнетали кого-нибудь. Когда английское правительство осуществляло интервенцию против СССР, мы видели в своей среде англичан, приезжавших из Англии и становившихся на нашу сторону. Во время войны с угнетенным Китаем и английской интервенции в Китае ряд честных англичан также покинул Англию, чтобы стать на сторону борющегося Китая. В самой Англии тысячи людей терпят великие лишения и подвергаются угнетению, но они твердо ведут свою борьбу и политическую и стачечную против английских капиталистов».

Речь т. Порайко

Выступивший затем представитель УССР т. **Порайко** посвятил свою речь отношениям с Польшей.

— Т. Литвинов сказал, что у нас с Польшей существуют очень корректные отношения, — говорит он,— по этого, повидимому, не совсем достаточно. **Как оценивать факт, если с трибуны польского сейма раздаются голоса об интервенции против советской Украины? Как расценивать выступление генерала Минкевича при открытии памятника Пилсудскому на советско - польской границе, заявившего, что этот памятник должен находиться не на границе, а среди Польской республики?**

Затем т. Порайко указывает на оживленную антисоветскую деятельность так называемого украинского правительства, которого до сих пор на территории Польши не говорит:

«Не расходятся ли подобного рода действия с тем договором, который существует между СССР и Польшей? **Эти факты говорят о наличии враждебных действий против Советского Союза».**

Речь т. Элиава

Тов. Элиава начинает свою речь с указания на то, что народы Закавказья, граничащего с Персией и Турцией, находятся в лучшем положении и в лучшем соседстве, чем РСФСР, Украина и Белоруссия, непосредственно соприкасающиеся с агрессивными капиталистическими государствами. Однако, несмотря на отдаленность закавказских республик от этих стран, последние отводят в своих планах противосоветских выступлений соответствующее место и закавказским республикам.

Тов. Элиава отмечает, что, несмотря на официальные отношения между СССР и Францией, во Франции по сей день находит приют и пользуется официальным представительством давно ликвидированное правительство демократической Грузии. На территории Польши находит приют ряд очень активных эмигрантов, враждебных советскому Закавказью. Там же происходят совещания и сговоры всех антисоветских партий закавказских республик, в особенности Грузии. Интерес к нашей судьбе вызывается исключительно заинтересованностью в нашей бакинской нефти. **Под высоким покровительством Англии и некоторых французских генералов и под ближайшим руководством польского генштаба подготовляется отторжение Украины от нашего Союза, а заодно с Украиной и Белоруссии и Закавказья.** В свое время мы ликвидировали интервенцию с честью и достоинством. Сейчас мы упорным трудом утверждаем свою экономическую и политическую независимость, строя свое государство рабочих и крестьян. Этого обстоятельства нам империалистический капитал простить не может. Он не может примириться с тем, что мы не стали такой же добычей капитала, как ряд других колониальных и полуколониальных стран. Вот почему эти государства плетут против нас бесчисленные интриги, желая напасть на нас, чтобы помешать нашему строительству.

—Я не могу не констатировать, — говорит тов. Элиава, — что ряд агрессивных выпадов и выступлений против нас со стороны этих стран иногда не встречает того отпора со стороны нашего правительства, который соответствовал бы настроениям широких трудящихся масс Союза. Но мы понимаем, что советское правительство, являющееся единственным во всем мире правительством, борющимся за мир, иначе поступать не может.

Затем выступили **т. Дубин** (Белоруссия) и **т. Волков** (РСФСР).

Речь т. Ахунбабаева

Выступивший в прениях **т. Ахунбабаев** (Узбекистан), обрисовав положение, в котором находился до Октябрьской революции Туркестан, заявляет, что именно советская власть и диктатура пролетариата свободили Среднюю Азию из - под гнета империализма и ига эмиров, ханов и чиновников феодального строя. Ахунбабаев указывает также, что народам Средней Азии пришлось выдержать жесточайшую борьбу против белых банд Дутова, Семенова, генерала Энвер-паши и басмаческих банд, снабжавшихся английским правительством всеми видами оружия. Красная армия совместно с дехканами и рабочими уничтожила эти банды, после чего трудящиеся Средней Азии смогли приступить к культурному и хозяйственному строительству. Однако, за последнее время снова начинаются попытки вмешаться в дела соседних нам народов и через них вмешаться в наши дела. Союзное правительство должно обратить внимание на агрессивную политику Англии. Одобряя политику мира Советского Союза, мы заявляем о своей готовности встать на защиту страны, если наши враги поднимут оружие против нас.

Последний оратор **т. Курц** (Республика немцев Поволжья) большую долю своей речи посвящает оценке отношений СССР и Германии, указывая на них, как на пример добрососедского сожительства капиталистической страны со страной Советов.

Перевыборы советов

МОСКВА, 12-XII. (Зактаг).—На вечернем заседании сессии ЦИК 11 декабря председательствует **т. Черевков.** С докладом о выборах в советы в 1928-29 году выступил **т. Калинин,** встреченный продолжительными аплодисментами. Докладчик начинает сообщением о том внимании, которое уделяется перевыборам в советы в заграничной белогвардейской прессе.

— Милюковская газета, — говорит т. Калинин,—пишет, приблизительно, так: «Чего, дескать, большевики волнуются. Выборы у них—это не выборы в буржуазных государствах. Основная расстановка сил не меняется. Да и вся власть остается на местах, та же диктатура пролетариата. Почему же большевики придают так много значения своим выборам, обращают такое внимание на их организацию?».

Вопросом о советских выборах занимается и «Социалистический Вестник». В одном из последних номеров этой меньшевистской газетки старый вождь меньшевиков Дан говорит, что «советские выборы, несмотря на политическую монополию коммунистов, стали для нее важнейшим политическим делом». В этой статье Дан говорит, что меньшевики употребляют много усилий для организации выборов, чтобы прощупать настроения масс и чтобы «найти у них сочувствие».

[illegible] выборах [illegible] оживленную антисоветскую деятельность так называемого украинского правительства, которого до сих пор на территории Польши [illegible]

ГОРСОВЕТЫ ГОТОВЯТСЯ К ОТЧЕТАМ

Дежурные пункты в перевыборах советов

В прошлых перевыборах советов вся тяжесть работы отчетно-перевыборной кампании ложилась на районные избирательные комиссии. Члены советов не уделяли должного внимания подготовительной работе по перевыборам и ограничивались лишь привлечением избирателей на отчетно-перевыборные собрания. В предстоящих перевыборах члены совета (а с ними и вовлеченные в работу секций) на местах должны сыграть не малую роль как в отчетной кампании, предшествующей перевыборам, так и в подготовительной работе самих перевыборов.

Особенно это относится к предприятиям и учреждениям, где члены советов и вовлеченные в работу секций представляют собой организационную советскую ячейку (дежурный пункт). Львиная доля подготовительной работы по проведению отчетно-перевыборной кампании должна от районных избирательных комиссий перейти в руки дежурного пункта, который, разумеется, должен работать в контакте с местными профсоюзными и партийными организациями.

На членов совета и вовлеченных в работу секций на местах по прежнему возлагается обязанность привлечь всех избирателей на отчетно-перевыборные собрания. Вопросу привлечения как можно большего числа избирателей на отчетно-перевыборные собрания нужно уделить максимум внимания, и в этом отношении дежурные пункты могут проделать незаменимую работу на местах.

Члены дежурных пунктов, имея повседневное общение со своей избирательной массой, должны привлечь на собрания и к участию в обсуждении работы совета возможно больше избирателей. Максимальное участие избирательной массы в оценке проделанной советом работы и анализ всех наших достижений и недочетов в свете самокритики со всеми ее положительными и отрицательными сторонами составляют главнейшую задачу сегодняшнего дня.

Кроме этих задач, возлагаемых на дежурные пункты, нужно в предстоящую отчетно-перевыборную кампанию позаботиться об отводе для собрания соответствующих помещений, своевременном оповещении избирателей о дне и часе собраний, о выступающих докладчиках и снабжении их соответствующей литературой к докладу.

Члены дежурных пунктов должны принять участие в освещении советской работы в печати (стенной и местной газете), устройстве уголков советского строительства, следить, чтобы заблаговременно были вывешены в соответствующих местах лозунги, плакаты, диаграммы, карты-граммы и т. д., выпускаемые с этой целью отделами горсоветов и др. организациями.

Не менее важную работу должны проделать дежурные пункты и в подготовительной работе перевыборов советов, прежде всего, по тем предприятиям и учреждениям, где будут созданы местные избирательные комиссии. Здесь члены дежурных пунктов должны обсудить кандидатуру представителя в комиссию от совета с точки зрения его активности в соответствии работе, возлагаемой на него, чтобы не ослабить работу избкома.

Но основная задача советской ячейки на предприятиях и в учреждениях заключается в подготовке к перевыборам и в наблюдении за выполнением на местах всех тех требований, кои будут исходить от районных и центральной избирательных комиссий, по составлению списков избирателей, выявлению лиц, лишенных избирательного права, уведомлению избирателей своего предприятия о неработоспособных членах совета, не выполнявших в прошлом своих депутатских обязанностей.

В. С.

Массовая работа горсоветов поставлена все еще плохо.— Нужно шире практиковать отзыв пассивных депутатов.— Проверим работу секций

Горсоветы Армении

В Армении в настоящее время имеется 7 горсоветов. Кроме городских советов имеются два поселковых совета — Аллаверди и Кафанский (Мартуниван).

Весьма интересен социальный состав горсоветов и их президиумов. В то время, как в составе Эриванского и Ленинаканского горсоветов рабочие составляют 50, 38 и 39,20 проц., в других горсоветах этот процент значительно ниже.

Социальный состав поселковых советов значительно лучше, чем этих горсоветов. Рабочие в составе Аллаверди и Мартуниванского (Кафанского) поселковых советов составляют приблизительно по 50 проц. Женщины же в составе горсоветов по ССРА составляют 10,19 проц.

Рабочие в составе членов президиумов горсоветов по Армении составляют 29,41 проц., крестьяне от 12 до 22 проц.; женщины — 8,24 проц.

Свой городской бюджет имеют горсоветы только Эриванский и Ленинаканский, остальные своего бюджета не имеют и получают средства из общего уезд но - городского бюджета. Что касается бюджета на 1928-29 год, то он еще не утвержден. Ориентировочный же бюджет по Эривани превышает бюджет истекшего года на 15,2 проц., ленинаканский — на 6,5 проц. Из этих цифр видно, что рост бюджета имеется, но не очень значительный и, во всяком случае, далеко не достаточный для удовлетворения сильно растущих нужд строительства указанных городов.

Интересно выяснить, за счет каких доходов растет собственный бюджет, приходная часть его. По гор. Эривани и уезду налоговые доходы дали в 1927-28 бюджетном году рост в 9 проц., в этом году предполагается рост в 24 проц.; ленаголовые — соответственно 25 проц. и 16 проц.; по Ленинакану налоговые доходы в 1927-28 г. дали рост по сравнению с предыдущим годом в 52,42 проц.

Насколько вообще удовлетворительны указанные бюджетные средства для строительства и хозяйственного развития городов, видно на примере гор. Эривани. В гор. Эривани сейчас жестокий квартирный кризис. Новое строительство не в силах сколько - нибудь ослабить этот кризис.

Для того, чтобы через 5 лет (к тому времени в городе должно быть по ориентировочным подсчетам 105.000 душ.) на душу населения в городе приходилось 6 кв. метров жилплощади, необходимо на жилстроительство израсходовать 56 миллионов рублей.

Не лучше положение и с водопроводом. Городское население сейчас пользуется великолепной родниковой водой, но она не может полностью удовлетворить нужды населения, ибо сеть водопровода крайне недостаточна для города. Поэтому в некоторых районах города часто наблюдаются перебои в снабжении водой. Для расширения водопровода и проведения новой трубы от родника до города нужны большие средства. Независимо и состояние улиц города, почти все они нуждаются в капитальном ремонте. В городе нет канализации.

Что касается работы секций, то в этом отношении лучше всего дело обстоит в Ленинакане. Здесь в работе секций имеются огромные достижения. Про эти секции можно смело сказать, что они стали органами массового контроля соответствующих отделов. Ни один вопрос более или менее серьезного характера не проводится в отделах без предварительной проработки в секции. Таким образом, в работе отдела секции играют весьма значительную роль. Насколько хорошо работают секции, видно хотя бы из того, что на каждом заседании их присутствуют человек 10 не-членов секций.

Выполнение предложений секций видно из следующих данных специального обследования. По секции наробраза из 12 предложений, подвергшихся проверке, все проведены, по секции здравоохранения из 9 предложений, подверженных проверке, проведены все 9, по фин. налог. секции из 10 — 9, по коммунальн. секции проведено больше 95 проц. всех предложений.

В секциях идет большая работа. Члены секций принимают участие в производимых обследованиях (одна коммунальная секция провела 17 обследований) предприятий и учреждений, имеют определенные задания, которые они выполняют с охотой, принимают участие в обсуждении важнейших и сложнейших вопросов хозяйственного и культурного строительства и т. д.

Но этот лучший советский актив для выдвижения совершенно не использован. **Никакого выдвижения из секций не производится и вообще горсоветы (ни Эриванский, ни Ленинаканский) вопросами выдвижения не занимались.**

Среди членов советов (число членов Эриванского горсовета — 524, Ленинаканского — 273) имеется значительный процент, который весьма пассивен, не посещает заседаний совета и секций, не выполняет поручений совета и т. д. Таких пассивных депутатов необходимо отозвать через избирателей, на их место избрать более подходящих кандидатов. Это имеет воспитательное значение для остальных членов совета, поднимет их активность и поможет оживлению работы совета в целом, наконец, это — один из основных вопросов советской демократии. Об этом были даны определенные директивы от Закграйкома и Зак. ЦИК. Но места, оказывается, еще не успели до сих пор раскачаться. По настоящее время мы имеем случаев отзыва депутатов по Эривани — 4, по Ленинакану — всего 6, при чем за пассивность по обоим горсоветам — 9, а 1 депутат начал торговать.

Несмотря на имеющиеся достижения в работе секций в вообще в массовой работе, нельзя сказать, чтобы организованная масса членов горсоветов и секций была вовлечена в разрешение важнейших политических и хозяйственных задач советского строительства. Так, вопросы борьбы с бюрократизмом, рационализация аппарата, 20-проц. снижения административно - хозяйственных расходов, снижения цен, поднятия трудовой дисциплины и т. д. не стоят на на одной секции. Даже секции РКИ, организованные при этих горсоветах 2-3 месяца назад, бездействуют.

Работа других горсоветов в поселковых советов поставлена значительно хуже. Во-первых, у них нет самостоятельной материальной базы для развития работы; во-вторых, социальный состав этих горсоветов и населения вообще менее пролетарский (либо нет рабочих, либо весьма мало).

В дальнейшем, для поднятия деятельности горсоветов и постановки ее на должную высоту, необходимо улучшить руководство (живое и письменное) со стороны вышестоящих органов, в особенности обратим внимание на выполнение горсоветами посылаемых им директив.

Неотложные задачи для горсоветов Армении следующие: улучшение организационно - массовой работы путем установления большей плановости и усиления содержания этой работы, контроль и проверка выполнения принимаемых решений и предложений (по примеру секций Ленинаканского горсовета), поднятие активности членов советов и секций путем улучшения посещаемости и вовлечения этой массы в обсуждение вопросов на базе деловой самокритики, более широкое применение права отзыва бездеятельных и не оправдавших доверия избирателей депутатов, установление плановости в вопросе выдвижения из секций и вообще по линии горсоветов (нужно добиться более интенсивного темпа этой работы), более решительное вовлечение женщин в работу горсоветов, в особенности на руководящую работу.

И. Ш.

К отчету Тифсовета

ТИФЛИССКИЙ ТРАМВАЙ

Для улучшения трамвайного хозяйства гор. Тифлиса за последние годы проделана огромная работа. В результате этой работы теперь почти нет «хвостов» у остановок, вагоны ходят беспрерывно, движение ускорилось и число вагонов увеличилось настолько, что каждому желающему попасть на трамвай не приходится простаивать у остановок, как это было прежде. Трамвайная сеть значительно расширена и почти все окраины уже связаны с центром трамвайным путем.

Потребность городского населения в дешевом, быстром и удобном средстве передвижения растет с каждым годом. Даже во время империалистической войны тифлисский трамвай ежедневно перевозил около 100 тысяч человек, а за последний месяц число пассажиров достигло 200 тысяч, т. е. почти все население города за исключением детей дошкольного возраста и больных, по среднему расчету, ежедневно пользуется трамваем.

За последние два года полностью восстановлены трамвайные линии, которые были упразднены еще до революции, проведены новые линии: в Дидубе до строящейся суконной фабрики, в Навтлуге до Мамукинской деревни, в Вакэ до сельско-хозяйственного института (здание б. семинарии) и от площади Свободы до нижней станции фуникулера. В нескольких направлениях проведены вторые линии трамвая, как, например, в Ленинском районе, по улице Меликишвили и в Вакэ.

Программа соединения окраин города с центром выполнена почти полностью. Единственный район, не соединенный с центром, это—район расположения политехнического института. Вследствие особенной крутости, в частности сильно пересеченной местности, проведение линии задержалось. В настоящее время разрабатываются проекты по нескольким вариантам. Есть основания надеяться, что в текущем хозяйственном году удастся осуществить один из этих проектов, который будет признан наилучшим.

Вторым крупнейшим успехом в области улучшения трамвайного хозяйства является обновление трамвайного пути путем укладки новых рельс. Благодаря этому в вагонах не ощущаются толчки и меньше изнашиваются вагоны.

Старые, расхлябанные бельгийские и германские открытые вагоны оказались уже почти непригодными для содержания городского сообщения. Расширение трамвайных мастерских дало возможность путем частых ремонтов сохранить их до настоящего времени. Однако, недостаточное число старых вагонов и их непригодность привели к необходимости обновления передвижного состава.

В течение этого года Тифлис получил 74 новых вагона, построенных на советских заводах. Обладая всеми усовершенствованиями и удобствами, какие имеются в других городах, новые вагоны построены с таким расчетом, что для их движения не представляют затруднения узкие и кривые улицы Тифлиса.

В настоящее время магистральные линии трамвая обслуживаются новыми вагонами. С введением этих вагонов быстрота движения трамвая увеличилась на 1 километр в час. Теперь в движении находятся всего 120 моторных вагонов. «Прицепные» вагоны, которые прежде были виной многих несчастных случаев, изъяты совершенно и будут использованы в других отраслях хозяйства или для устройства трамваев в провинциальных городах.

Количество вагонов, находящихся в обращении в настоящее время, полностью удовлетворяет потребность и 60 старых вагонов находятся в резерве; эти вагоны по частям будут реконструированы.

Значительная часть старых вагонов переконструирована, а 6 вагонов переделаны по образцу новых крытых вагонов.

Предвыборная стенгазета

Составляется материал для специальной стенгазеты, посвященной перевыборам советов. Стенгазета даст сжатый исчерпывающий материал о работе Тифлисского совета нынешнего состава и его отделов. Стенгазета будет расклеена по всем деревням, а также местным предприятиям, учреждениям и организациям.

Советское Закавказье

ВАГАРШАПАТ. Местный хлопковый заготовительный пункт. Отправка хлопка в Эривань на хлопко очистительный завод

Конференция агрономов в Кутаисе

Подготовки к весеннему севу в Армении

Поступают заказанные Заксельмашу с.-х. орудия и машины

АГРОПОМОЩЬ ДЕРЕВНЕ

КУТАИС, 12-XII. (Наш кор.). На днях закончилась вторая кутаисская конференция уездных агрономов с участием бедняцкого актива, членов колхозов, представителей крестьянов и с.-хоз. кооперации. Конференция заслушала доклады уездного агронома т. **Нуцубидзе** о состоянии сельского хозяйства и агрработе, о колхозном строительстве, доклады представителей колхозцентра и с.-хоз. кооперации. Доклад т. Нуцубидзе показал, что работа агропунктов, несмотря на ограниченность бюджета, все же привела к положительным результатам. Уезд разбит по районам важнейших с.-хоз. культур. Это дало агрономам возможность держать ориентацию на определенные культуры. За год по уезду работали 25 показательных участков, в 82 пунктах проводились беседы с крестьянами. На 36 пунктах читались лекции по борьбе с эпизоотией. Беседы и лекции посетило свыше 15 тысяч крестьян. По главным отраслям сельского хозяйства были созданы краткосрочные курсы. Агрокружки организованы в 10 районах. Курсы и кружки прошло до [illegible] крестьян. Характерно отметить тягу женщин к агропросвещению. **Почти 30 проц. всего количества посетивших курсы, беседы, лекции составляют крестьянки.**

Недавно закончили свою работу 4 районные с.-хоз. выставки, пользовавшиеся большой популярностью среди крестьянства. По уезду проведены 30 экскурсий бедноты. Заложено свыше 20 опытных участков. На самых льготных условиях агропункты предоставили крестьянам 5 культиваторов, 5 плугов, 11 аппаратов по виноградарству и другие орудия; [illegible] 16 тонн семян кукурузы, 10 тысяч чубуков прививных лоз. Кроме того, машинами и орудиями агропунктов обработано около 200 гектаров земли бедняков.

С февраля 1928 года по уезду организованы первые 20 колхозов. Районные агрономы изучают возможности организации колхозов, помогают колхозникам вести бухгалтерию. В этом году сеть колхозов предположено расширить до 40 объединений.

В заключение т. Нуцубидзе отметил **слабую помощь агропунктам со стороны некоторых тэмсоветов.**

Выступившие в прениях по докладу о колхозном строительстве секретарь укома т. **Кекелия** заявил, что колхозы в Кутаисском уезде мелкие; необходимо их укрупнить. Кроме того, большинство колхозов не служат показателями коллективов. Кредиты колхозники используют не по назначению.

ПЛАН ПРОВЕДЕНИЯ СЕВА

КУТАИС, 12-XII. (Наш кор.). Кутаисский агроподотдел составил примерный план проведения сева, по которому предусмотрено максимальное увеличение площади посевов под технические культуры и кормовые травы. Увеличение посевной площади этих культур пройдет за счет пропорционального сокращения посевов хлебных злаков. Благодаря этому, а также и в связи с принимаемыми агрикультурными мероприятиями, при условии полного их осуществления, урожайность основных сельско-хозяйственных культур в 1929 году должна дать значительное повышение. Так, по хлебным злакам повышение урожайности предвидится на 7 проц., технических культур—на 68 проц. и урожайность кормовых трав поднимется на 64 проц. В последние дни агроподотделом начаты работы по детальной разработке **первого ориентировочного плана весенней посевной кампании.** Выясняется необходимое количество посевного материала, сел.-хоз. машин и орудий, размеры кредитов и т. п.

СНАБЖЕНИЕ С.-Х. ОРУДИЯМИ

ЭРИВАНЬ, 12-XII. (Наш кор.). Айгюхкоопом заказал и частью уже получает от Заксельмаша заказанные сельско-хозяйственные машины и орудия для снабжения крестьян к весенним посевам. Заказаны: однолемешные плуги 1.650 штук, двухлемешные — 300 шт., тракторные—85 шт., бороны—325, культиваторы—240, сеялки зерновые—46, хлопковые—200, трие-ры—70. Так как, по наблюдениям прошлых лет, среди крестьян усилилось стремление к рядовым посевам и применению очищенных семян, увеличены заявки на рядовые хлопковые сеялки и на триеры.

Отгружаемые Заксельмашем орудия будут поступать на местные базы Айгюхкоопа в **Ленинакане, Караклисе, Калагеране и Эривани.**

РЕМОНТНЫЕ МАСТЕРСКИЕ

ЭРИВАНЬ, 12-XII. (Наш кор.). Сеть ремонтных мастерских по Армении состоит из четырех единиц, действующих в **Эривани, Вагаршапате, Камарлю и Курдукули.** Открывается новая мастерская в Степанаване, оборудование которой частью получено. Ремонтироваться в мастерских в первую очередь будут тракторы и другие сложные сельско-хозяйственные машины и затем прочий крестьянский инвентарь. Приобретены запасные части для машин. Относительно топливной базы для тракторов имеется договоренность в Айкоопом. В январе будет произведен учет трактористов, чтобы иметь возможность своевременно отправить трактористов на места. Совнаркомом утверждена смета на открытие тракторных курсов: четырехмесячных—для переподготовки и годичных—для подготовки трактористов.

Сел.-хоз. выставки в Ахалкалакском уезде

(От нашего ахалкалакского корреспондента).

Уездным выставочным комитетом подведены итоги проведенным двум районным сел.-хоз. выставкам. Выставки были проведены в двух селах —в Горелом — для Гореловского, Сатхинского, Эштинского, Топоравановского тэми и в Баралети — для Баралетского, Аластанского и Хизабаринского тэми. Обе выставки прошли с большим подъемом при большом стечении крестьян и, несмотря на неблагоприятствовавшую погоду (в Горелом), вылились в большое народное празднество. Предварительно районными агрономами были проведены в 45 селах специальные доклады, разъясняющие цели организуемой с.-х. выставки.

На выставках были организованы отделы: животноводства, коневодства, полеводства, молочного хозяйства, птицеводства, с.-х. машин и орудий; садоводства и огородничества, кустарной промышленности, пчеловодства, лесоводства и ветеринарный. Все отделы были разукрашены диаграммами и плакатами по вопросам сельского хозяйства. На торжественном открытии, помимо представителей различных организаций и агрономов, выступили с речами крестьяне, приветствовавшие первый почин и высказавшие желание организовывать периодически районные сел. хоз. выставки. Вечера были посвящены спектаклям на с.-х. темы, организованным местными силами.

Были устроены также конские скачки, бой баранов, танцы и т. д.

На Гореловской выставке особое внимание было уделено вопросам коневодства, имеющим здесь большую перспективу. По всем отделам выставки были представлены 600 экспонатов из 190 крестьянских хозяйств. Были представлены также все молочные артели, коневодческие т-ва и школы крестьянской молодежи, получившие похвальные листы за хорошую постановку работы и достигнутые результаты.

По присуждению экспертных комиссий, в которые, кроме специалистов, вошли и крестьяне, **было роздано премий на 1.200 рублей,** частью деньгами, частью с.-х. орудиями. Нельзя не отметить большой работы по организации выставки и популяризации ее идей со стороны местных агрономических сил.

Вашему корреспонденту пришлось видеть, как агрономы, за неимением передвижных средств, сами впрягались в соялку для доставки ее в соответствующий отдел.

Эта первая выставка заострила внимание крестьян вокруг вопросов сельского хозяйства, расшевелила замкнутых в свои индивидуальные хозяйства отдельных хозяев - крестьян.

Ар. Гаян.

Новый тюркский алфавит

Задание выполнено до срока

Сочинения Ленина в массы

С 15 ДЕКАБРЯ

БАКУ, 12-XII. (Наш кор.). **С 15 декабря все уезды Азербайджана окончательно переходят на новый тюркский алфавит.** Таким образом, задача, поставленная декретом Азербайджанского Центрального исполнительного комитета и Совета народных комиссаров о переходе на новый тюркский алфавит 1 января, выполнена раньше срока. С 15 декабря весь [illegible] аппарат — сельсоветы, дайрансисиямы, школы, больницы, агропункты, народы и т. д.— будет вести все свое делопроизводство на латинском алфавите.

День 15 декабря явится новой исторической датой в жизни советского Азербайджана, новым решительным достижением культурной революции.

ЛЕНИН—В МАССЫ

ГЯНДЖА, 12-XII. (Наш кор.). Упрофбюро обратилось с письмом ко всем союзам и крупным месткомам, в котором предлагает усилить кампанию по подписке на краевую газету «Заря Востока» с приложением сочинений Ленина. Такое же циркулярное письмо разослано АПО укома АКП (б) всем ячейкам. Отдел народного образования предложил всем школам провести подписку на «Зарю Востока» с приложением сочинений Ленина для школьных библиотек. Учкомы местных школ составляют групповые записи.

Строящаяся Гянджа

БАРИТОВЫЙ ЗАВОД

ГЯНДЖА, 12-XII. (Наш кор.). Закончена установка машин на баритовом заводе. На-днях состоится пробный пуск. Все оборудование для завода получено из Германии. Завод электрифицирован, механизация производства полная.

КОГДА НАЧНЕТ РАБОТАТЬ ЗУРГЭС

ГЯНДЖА, 12-XII. (Наш кор.). Зурнабадская гидро - станция, открытие которой по целому ряду технических причин задерживалось в течение почти года, в настоящее время закончена оборудованием и, как сообщает технический персонал, будет пущена не позже января 1929 г. Пуск гидро - станции является особенно важным для прядильно-ткацкой фабрики. Монтаж здесь закончен и фабрика могла бы функционировать, но стоит из-за отсутствия тока. С пуском Зургэс прядильно-ткацкая фабрика приступит к развертыванию своего производства и набору штата рабочих.

Всегрузинский с'езд водников

БАТУМ, 12-XII. (Наш кор.). Вчера открылся восьмой Всегрузинский с'езд водников, в порядке дня: отчеты союза водников, ревизионной комиссии, районной страхкассы, инспекции труда, доклад начальника отдела портов Закавказья, перевыборы.

Коллектив в горах

ГУРДЖААНИ, 12-XII. (Закгар).. — В сел. **Лапанкуре, населенном исключительно пшавами, организовалась сельско - хозяйственная артель смешанного типа.** Артель пока объединила 12 дворов. Председателем избран пшав Каратели. Артель приобрела в окрестных селах 60 ульев пчел. Кроме пчеловодства, артель будет вести полеводческое и животноводческое хозяйства.

Батрак-изобретатель

ЛЕНИНАКАН, 12-XII. (Наш кор.). 17-летний **батрак А. Кочарян изобрел два новых механических прибора.** По заключению специалистов т. А. Кочарян обладает необыкновенными индивидуальными способностями, для выявления и применения которых необходимо уделить ему серьезное внимание. **Т. Кочарян помещен в школу-семилетку. Уездный исполком назначил ему стипендию в 15 р.** в мес. на время обучения в школе.

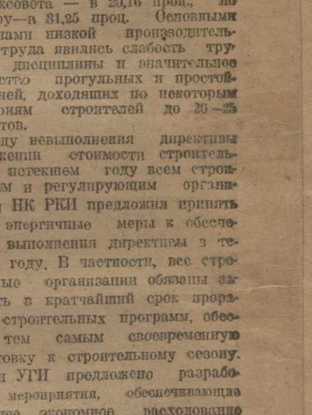

РИОНГЭС. Паровым краном производится под'ем груженых намнем вагонетон с места плотинной выемки

По краю

◆◆ **В Сухуме** открыто абхазское отделение Автодора, принявшее в основу устав Автодора РСФСР. Председателем правления избран т. Лакоба.

◆◆ **В Нагорном Карабахе** охвачено эпидемией скарлатины 46 селений. В области работают 6 эпидемических отрядов.

◆◆ **В Гянджке** открыт туберкулезный диспансер на 50 человек приходящих больных.

◆◆ **В сел. Бодбисхеви,** Кахетинского уезда, пущена в ход электрическая станция, оборудованная местным поп-колхозом.

◆◆ **В Цхинвальской** [illegible] трудовой школе обучаются 400 детей. Занятия идут в две смены.

◆◆ **Айгюхкоопп** к весне 1929 г. обязался удобрить 3.000 гектаров хлопковых посевов.

◆◆ **Ахал-Сенакский** уездный исполком ходатайствует об отпуске средств на постройку школы крестьянской молодежи.

◆◆ **На ст. Пасанаури** выпал большой снег. Морозы в Казбеке доходят до 26°. Дорога свободна из Тифлиса до Пасанаури. Дальше пассажиры едут до Казбека на санях. С Казбека до Владикавказа ходят автомобили.

Заем в деревне

Кулаки агитируют против займа

НЕДОСЕВЫ В АБХАЗИИ

СУХУМ, 12-XII. (Наш кор.). Организационно - агитационная кампания по распространению в селениях Абхазии 2-го займа индустриализации была проведена слабо, в результате беднота слабо откликнулась на заем. В ряде селений (Михайловское и др.) кулачество агитировало против займа. В сел. **Константиновском** намеченная на район сумма облигаций была размещена исключительно между работниками советско - кооперативного аппарата и учителями, не затронув массы крестьян. В с. **Цебельда** отмечено несколько случаев скупки кулачеством и торговцами облигаций у крестьян по пониженной цене.

Срок реализации займа в сельских местностях Абхазии продлен до 1 января. На места выезжают работники уездов.

Снижение себестоимости строительства

(По телеграфу от нашего бакинского корреспондента).

БАКУ, 12-XII. НК РКП АССР подвел итоги выполнения директив о 15-проц. снижении стоимости строительства.

Директива эта строящими организациями в значительной части не выполнена, а ряд мероприятий, направленных к снижению стоимости строительства: объединение строящих организаций, устройство подъездных путей к карьерам, стандартизация отдельных частей зданий, механизация строительства и др., проводится, начиная лишь со второй половины 1927-28 года. В результате они не могли полностью сказаться на стоимости строительства нынешнего года.

Вместе с тем, в истекшем строительном сезоне имел место ряд неблагоприятных обстоятельств, которые значительно затрудняли выполнение директивы. К числу их, прежде всего, необходимо отнести **позднее составление и утверждение строительных программ, позднее развертывание строительных работ, недостаточное, да к тому же позднее, снижение стоимости строительных материалов.** Последние приходилось приобретать из вторых рук и на таких районах, как Сибирь, Урал, что поглощало процент снижения высокими транспортными расходами. В течение всего года в основных строительных материалах (лес, сортовое железо, балки) имел место дефицит, при неудовлетворительном их качестве и плохом ассортименте.

Рынок строительных материалов благодаря чрезвычайно слабой работе регулирующих органов оказался одним из наименее организованных участков нашего товарооборота.

Товаропроводящая сеть отличалась излишними торговыми звеньями с высокими (до 40-50-проц.) накидками и разнобоем в ценах. Вопросы постановлено от 23 марта 1928 г. о пересмотре жел.-дор. и водных тарифов на перевозки строительным материалам, последние с 1927-28 г. оставались без изменения, и это в то время, когда тариф играет исключительную роль в стоимости строительных материалов, составляя в стоимости цемента 38 проц., кирпича — 98 проц., леса — 40 проц., железа—20 проц. и т. д.

Почти монопольное положение частника в гужевом транспорте привело к значительному увеличению цен и на гужевые перевозки.

Из других недостатков следует указать на неравномерное использование работы, остро испытываемый недостаток квалифицированной рабочей силы, отсутствие единых норм расценок и норм выработки, низкая производительность труда, значительно превышающее нормы начисление на рабочую силу и ряд недостатков в системе организации работ строящих организаций. Норма начислений на рабочую силу без соцстраха СТО установлена в 105 проц., между тем, по Азнефти она выражалась в 38,1 проц., по отделу канализации и отд. водоснабжения— в 22,84 проц., по строительному отделу Баксовета — в 20,16 проц., по Каспару—в 31,25 проц. Основными причинами низкой производительности труда явились слабость трудовой дисциплины и значительное количество прогульных и простойных дней, доходящих по некоторым категориям строителей до 20—25 процентов.

В виду невыполнения директивы о снижении стоимости строительства в истекшем году всем строительным и регулирующим организациям НК РКИ предложил принять самые энергичные меры к обеспечению выполнения директивы в текущем году. В частности, все строительные организации обязаны закончить в кратчайший срок проработку строительных программ, обеспечив тем самым своевременную подготовку к строительному сезону. ВТК и УГИ предложено разработать мероприятия, обеспечивающие наиболее экономное расходование дефицитных строительных материалов и замену их недефицитными без ущерба для прочности сооружений. В целях регулирования снижения цен на транспортные услуги президиуму Баксовета предложено проработать вопрос о создании государственной транспортной конторы. Признано также необходимым поставить вопрос о выработке дефицитной части железа на заводе им. Шмидта. Учитывая, что Бакгорстрой до введения механизации на карьерах сумеет обеспечить камнем потребность в строительстве лишь в размере 50-60 проц., признано возможным привлечение частной инициативы в деле добычи и разработки камня. Союзу строителей и строительным организациям поручено разработать ряд мероприятий, обеспечивающих укрепление трудовой дисциплины и поднятие производительности труда среди строительных рабочих.

Так как отчетные данные строительных организаций не дают возможности сделать точные выводы о результатах снижения стоимости строительства, то в этой части НК РКИ решил провести дополнительное обследование.

Бюджет на 1928-29 год

Совет народных комиссаров СССР одобрил проект единого государственного бюджета и внес его на рассмотрение ЦИК. По доходам новый бюджет сведен в сумме 7.694 мил. руб., с включением в доходной части остатка от исполнения бюджета прошлого года в 115 мил. руб., в расходной—7.694 с включением на образование свободного государственного резерва в сумме 50 мил. руб. Увеличение об'ема нового бюджета по сравнению с прошлогодним об'ясняется в некоторой части формальными изменениями в порядке его сведения. Так, в этом году, в связи с реформой промыслового налога, заменившей надбавки в пользу мест к этому налогу отчислениями от него, внесена вся сумма промналога в гос. бюджет, включая и ту часть его, которая соответствует прежним надбавкам, проходившим в прошлые годы по местному бюджету. Для текущего года эта сумма составляет 412 мил. руб. При сравнении нового бюджета с прошлогодним указанную сумму следует из него исключить—и тогда мы получим сравнимый с бюджетом прошлого года бюджет 1928-29 г. в сумме 7.282 мил. руб. Бюджет прошлого года по исполнению равен 6.300 мил. руб., т.-е. прирост новых средств в государственном бюджете 1928-29 г. составляет 1 миллиард рублей.

Хозяйство Советского Союза в 1928-29 г. пред'явило финансовой системе очень большие требования на финансирование. В виду того, что эти требования как в области финансирования промышленного строительства и сельского хозяйства, так равно и в области культурного строительства и обороны имеют, безусловно, насущный характер, — финансовой системе приходится изыскивать средства в целях максимального получения в распоряжение государства средств с непременным обеспечением за счет этих средств дальнейшего продвижения вперед обобществленного сектора.

Эта задача очень и очень нелегкая, однако, в результате преимущественной трехлетней практики составления контрольных цифр народного хозяйства у нас теперь уже накопился определенный опыт планового построения хозяйства, максимального использования ресурсов во всем народном хозяйстве и распределения этих ресурсов с учетом требований наиболее важных отраслей народного хозяйства. Разрешение этих задач и легло в основу контрольных цифр госплана и бюджета 1928-29 г., разработанного НКФ и утвержденного СНК.

В истекшем 1927-28 году в народном хозяйстве Советского Союза ясно давлелся ряд неблагоприятных явлений. Одно из них — недостаток промышленной продукции, предназначаемой на удовлетворение производственных нужд самой промышленности и сельского хозяйства, и недостаток предметов широкого потребления. Второе — недостаточное развитие сельского хозяйства. Также ясно определился недостаток культурных сил, квалифицированных работников во всех отраслях народного хозяйства. Следовательно, как контрольные цифры, так и государственный бюджет, который является составлоточением финансовых планов отраслей народного хозяйства, финансируемых за счет бюджета, должны были определенным образом отразить указанные обстоятельства.

Население Советского Союза, особенно население городов, растет чрезвычайно быстро, быстро возрастает и потребность в продуктах сельского хозяйства внутри страны.

Если под влиянием недостаточного снабжения в потребляющих районах сельское хозяйство дошло до полного использования имеющихся посевных площадей, иногда с ущербом для технических культур, то в районах производящих, как Сибирь, Северный Кавказ, Поволжье, юг СССР, б. Херсонская и Таврическая губернии, мы еще имеем недостаточное использование площадей, могущих быть введенными в севооборот. На долю советских и партийных организаций названных выше районов падает чрезвычайно ответственная задача поднять крестьянское население на борьбу за расширение посевных площадей, за улучшение качества обработки, за повышение урожайности. Без этого мы рискуем поставить себя в затруднительное положение. Нужны чрезвычайно большая настойчивость и внимание со стороны крестьянского населения, чтобы эту задачу, поставленную перед сельским хозяйством контрольными цифрами, выполнить.

Эта задача должна была найти определенное отражение и в бюджете. Сельское хозяйство в прошлом году получило из бюджета по разделу финансирования народного хозяйства 131 мил. руб. и по сметам НКЗ — 126 мил. руб. Итого 257 мил. руб., кроме финансирования по линии сельско - хоз. кредита. В новом бюджете соответствующие ассигнования по разделу финансирования народного хозяйства и по сметам НКЗ составляют 467 мил. руб., кроме средств, которые будут направлены через систему сел.-хоз. кредита.

Говоря о состоянии сельского хозяйства и необходимости более быстрого темпа его развития, мы не должны упускать того значения, которое в этом деле играет и должна сыграть промышленность. Недостаток промышленной продукции—как производственного, так и потребительского характера—сильно отзывается на сельском хозяйстве. Темп роста промышленной продукции последних лет мы имеем достаточно высокий: в 1927-28 г. прирост ее составил 23 с лишним процента по сравнению с 1926-27 г. На 1928-29 г. запроектирован прирост валовой продукции в 20 проц., но, несмотря на это, рыночный спрос и предложение у нас еще не балансируются. Мы имеем еще дефицит на стороне предложения. Это отрицательно влияет на развитие сельского хозяйства. И так как взаимозависимость между двумя важнейшими отраслями народного хозяйства — промышленностью и сельским хозяйством — очень велика и промышленность нуждается в сел.-хоз. сырье для переработки внутри страны и для экспорта, а сельское хозяйство нуждается в промышленной продукции как производственного, так и потребительского характера, и недостаток снабжения ею определенным образом отзывается на размерах его производства, то мы вынуждены были в бюджете текущего года дать наибольший прирост финансированию промышленного строительства.

Из всего прироста средств по бюджету 1928-29 г. в 1 миллиард рублей на эту цель назначено 300 мил. рублей. В прошлом году мы имели крупно ассигнований на всю промышленность 630 мил. руб., в этом году — 930 мил. руб. На сельское хозяйство пошло новых средств 210 мил. руб. и на расширение финансирования транспорта — около 225 мил. руб. Таким образом, на эти три важнейшие отрасли — промышленность, сельское хозяйство и транспорт —пошло около ¾ всего прироста средств бюджета.

Какое отражение в бюджете этого года нашли расходы на оборону страны? Всякий трудящийся Советского Союза знает, что лучшее укрепление нашей обороноспособности — рост нашего хозяйства. Поэтому главную сумму средств в бюджете этого года мы и направили по этой линии. Но мы были бы чрезвычайно близоруки, если бы не видели всего того, что творится вокруг нас, если бы мы забыли, что мы окружены со всех сторон хищниками, готовыми напасть на нас в любой момент, как только они почувствуют, что мы слабы. Поэтому, наряду с заботой об укреплении через бюджет хозяйственного положения, мы считаем необходимым также пойти на улучшение дела обороны страны, на повышение нашей обороноспособности. Мы увеличили, по сравнению с прошлым годом, ассигнования на нужды обороны страны — на улучшение положения Красной армии —на 98½ мил. р. При всем внимании, которое рабоче - крестьянская страна уделяет Красной армии, мы, в силу своей бедности, еще имеем целый ряд недостатков даже в чисто бытовой стороне нашей армии и будем еще иметь их и после выполнения бюджетной программы 1928-29 г. Многое может быть сделано для улучшения положения нашего красноармейца общественными организациями нашей страны. Бюджет этого года поставил дальнейшее улучшение продовольственного положения армии, некоторое улучшение в вещевом снабжении армии: на жилищные нужды армии отпущено в этом году 41 мил. руб. Политико - просветительная работа армии также получает финансовое подкрепление, но при всем этом, как было указано выше, общественным организациям нашей страны нужно уделить очень большое внимание жизни нашей армии.

Переоборудуясь технически для того, чтобы в сфере производственной догнать и перегнать наших западных соседей, наша страна не должна забывать и о необходимости затрат на вооружение в буквальном смысле этого слова, и бюджет этого года определенно реализует такую установку.

С. КУЗНЕЦОВ.
Зам. наркомфина СССР.

ПРОИЗВОДСТВЕННЫЕ СОВЕЩАНИЯ

В ближайшее время редакция газеты „Правда" приступает к всесоюзному смотру производственных совещаний

Задачи смотра—широко развернуть самокритику хозяйственной работы; выявить участие рабочих масс в деле рационализации; подвергнуть массовой проверке работу производственных совещаний.

Редколлегии стенгазет, фабзавместкомы и партячейки предприятий Закавказья, готовьтесь к смотру!

Готовьтесь к всесоюзному смотру!

Производственные совещания, как форма проявления инициативы рабочих на производстве, все больше и больше вовлекают в свою работу широкие массы рабочих. По всему СССР, в частности, в Закавказьи нет почти ни одного крупного предприятия, где бы не были организованы производственные совещания. Благодаря работе совещаний на многих предприятиях достигнуты большие результаты в области рационализации производства и экономии.

Наряду с достижениями имеются и недочеты, главным образом, выражающиеся в медленном проведении в жизнь предложений рабочих, премирования рабочих - изобретателей и т. д.

Учитывая огромное значение производственных совещаний в деле социалистического строительства, редакция газеты «Правда» при участии ВЦСПС, ВСНХ СССР, НКПС и НК РКИ во второй половине декабря открывает всесоюзный смотр производственных совещаний.

Задачи смотра — шире развернуть самокритику хозяйственной работы; усилить борьбу с бюрократизмом и бесхозяйственностью; выявить участие рабочих масс в деле рационализации; подвергнуть массовой проверке работу производственных совещаний; выявить недочеты отдельных совещаний и показать на примере отдельных совещаний, как надо и не надо работать. Кроме того, смотр стремится побудить хозорганы, парт. и профорганизации к более внимательному отношению к производственным совещаниям.

Смотр должен быть проведен на всех предприятиях промышленности и транспорта. Редколлегии стенгазет, фабзавкомы и парт'ячейки на местах должны почти на помощь «Правде» в этом деле.

Для организации смотра на предприятиях должны быть созданы специальные смотровые комиссии из представителей стенгазет, партячеек и завкомов.

На основании материалов местного смотра нужно составить потребную корреспонденцию [illegible] и недочетах данного [illegible] местного совещания и напр[illegible] в «Правду».

В конце января начнется печатание смотровых корреспонденций.

По окончании смотра будут выданы премии лучшим производственным совещаниям, авторам лучших корреспонденций, редколлегиям заводских газет и фабзавкомам, лучше всех организовавшим смотр.

До начала смотра осталось мало времени. Многие предприятия в РСФСР и др. республиках создали уже смотровые комиссии и приступили к смотру. Парт'ячейкам, фабзавкомам и редколлегиям заводских стенгазет в Закавказьи необходимо приступить к смотру работы своих производственных совещаний, дабы не отстать в этом от стенгазет профорганов и партячеек других республик.

Б. В.

На заводе им. „26"

За последний год производственные совещания завода им «26» в Тифлисе проделали большую работу в деле рационализации производства, улучшения качества продукции и уменьшения брака. Кроме того, за это время совещания, с каждым днем все больше и больше схватывали цехи завода, вовлекая весь рабочий актив в свою работу.

В течение года на заводе было организовано десять цеховых производственных комиссий в составе от 3 до 5 чел. Все эти комиссии объединились в одном общезаводском производственном совещании. За это время было проведено 3 общезаводских производ. совещания, 7 производ. конференций и 16 заседаний цеховых комиссий. На всех этих совещаниях было обсуждено 39 вопросов, из коих 31 вопрос был выдвинут непосредственно самими рабочими, остальные 8 вопросов — от администрации.

Надо сказать, что вопросы, которые выдвигались рабочими на обсуждение совещаний, носили исключительно производственный характер; как-то: улучшение качества литья, установка краскотерки в малярном цехе; нормирование работ дня никелировщиков, усиление ремонта в токарном цехе, обозначение допусков и пропусков на чертежах, приобретение необходимых подсобных инструментов, оборудование токарных станков, установление подъемника в литейном цехе, своевременное снабжение завода сырьевыми материалами, устранение брака медного литья. Кроме того, обсуждался вопрос о небрежном отношении со стороны отдельных рабочих к инструментам и полуфабрикатам и об'единения отдельных цехов, имеющих общий характер работы.

Все эти вопросы сначала обсуждались в цеховых произв. комиссиях где по ним выносились соответствующие решения; затем они передавались на дальнейшее обсуждение общезаводского производ. совещания. Последнее подвергало детальному обсуждению каждый вопрос в отдельности и свое заключение передавало администрации для проведения его в жизнь. Каждое постановление совещания администрация также всесторонне рассматривала, учитывая его полезность, и проводила в жизнь. Из 39 предложений администрацией полностью выполнено 24. Частично выполнено 6 предложений, одно отклонено, остальные до сих пор не выполнены.

Нужно отметить, что невыполненные предложения имеют большое значение для производства. Эти предложения следующие: постройка узкоколейки и подъемного лифта в кроватном цехе, дабы не таскать на плечах большую тяжесть с первого на второй этаж; изготовление под'емников для грузочной площадки вагранок литейного цеха. Кроме того, выдвигался вопрос о ремонте пневматического молота и ряд др. вопросов.

Невыполнение этих предложений администрация мотивирует тем, что они требуют больших денежных затрат.

Необходимо указать, что в работе производственных комиссий и совещаний активное участие принимали инженерно - технические силы завода. Последние участвовали в обсуждении всех предложений, которые поступали от рабочих; входили в специальные комиссии по разработке практических мероприятий для устранения недочетов, которые указывались рабочими, и всячески способствовали продвижению в жизнь предложений рабочих.

За ценные предложения, усовершенствования и изобретения было премировано 3 рабочих. Последние получили премию от 96 до 400 руб.

Несмотря на достижения, производ. комиссии имеют и недочеты: они не уделяли никакого внимания вопросу использования старых станков, инструментов, всевозможных частей и лома. К числу недостатков нужно отнести и то, что комиссии работали замкнуто: не все вопросы подвергались широкому обсуждению рабочих масс. Помимо того, как цеховые комиссии, так и общезаводские производственные совещания созывались очень редко.

Работа комиссий, которая была проделана за последний год, должна быть еще больше развернута при широком участии рабочих масс. Комиссии должны добиться полного выполнения администрацией всех предложений рабочих, ибо вопросов, которые еще необходимо обсудить на совещаниях, очень много и они имеют особо важное значение как для производства, так и для самих рабочих.

К—к.

Плохо выполняют решения

В первой группе заводов Азнефти (Баку) разговоров о том, как должны работать производственные совещания, ведется много. Каждый рабочий знает, что он аккуратно должен посещать совещания, выступать на них, вскрывать все болячки производства и вносить свои предложения. И все-же рабочие относятся пассивно к производственным совещаниям. Верно, они всегда после совещаний безнадежно машут рукой на постановления последних. Они как-бы заранее предугадывают, что предложения будут маринроваться в папках и портфелях заводоуправления.

Постановления производ. совещаний, как только они попадают в хозяйственные сферы, всегда упираются в финансовые возможности предприятия. Известно, что каждая производственная единица существует на строго сметных началах, увязанных с производственным планом на каждый операционный год. Следовательно, те или иные отклонения от финансовой сметы (расходы, не предусмотренные по плану) ведут к ее перерасходу, а это может привести к срыву производственной программы. Производственные единицы не имеют в своем финансовом плане (который утверждается для них правлением Азнефти) фонда на проведение в жизнь решений производственных совещаний. Ясно, что эти решения, как например, механизация разливного завода, использование отходящего пара, учет расхода соляра, хорошее отстаивание нефти от грязи и т. п., несмотря на их ценность, заводоуправлению приходится мариновать, пока оно не выпросит у Азнефти дополнительной сметы или пока не урвет или не выкроет из своих средств.

Вот основная причина, парализующая возможности хозяйственников и заводоуправлений выполнить полностью и в короткий срок постановления производственных совещаний. С одной стороны, завкомы настаивают на выполнении решений совещаний, а с другой — Азнефть строго приказывает не вылезать из рамок ассигнованных смет. Поэтому хозяйственникам почти всегда приходится просить дополнительные сметы, которые спор на идут в УНЭ, затем в Азнефть. Последняя ссылается на ВСНХ.

Для оживления работы производственных совещаний и большего вовлечения в них рабочих надо сначала добиться выполнения их постановлений. Этого можно достигнуть путем организации специального и постоянного фонда.

Заводской.

В Грузлеспроме

Недавно на производственном совещании Грузлеспрома состоялся доклад директора мебельной фабрики. По докладу выяснилось, что наряду с известными достижениями, как лежащими лежалого годами в огромном количестве лесоматериала, пущенного в дело и рационально использованного, фабрика имеет еще и целый ряд дефектов. Так, например, фабрика нерационально накопила огромные количества полуфабриката на 190.000 руб., в то время как реализующий продукцию фабрики мебельный магазин совершенно не имеет необходимого товара (шифоньеры, буфеты, обеденные столы), т. е. товара, имеющего спрос на 90 проц. Вместо этого магазин снабжен сотнями дамских и самоварных столиков, имеющих ничтожный сбыт. Выяснилось, что фабричные цехи не имеют необходимой площади для развертывания работ по сборке всего огромного количества заготовленного полуфабриката. Непонятно, почему на это важное обстоятельство фабрика не обратила с самого же начала должного внимания.

Что касается нового типа стандартной мебели, как стулья и столы, то на них не оказалось твердой и точной калькуляции, так что возможно, что эти изделия реализуются не по реальной их стоимости. Бухгалтерия фабрики оказалась сильно отставшей и по сумела до сих пор не только дать годового учета, но и отчетность за 4-й квартал прошлого года. Также выяснилось, что управление Грузлеспрома совершенно не интересовалось делами фабрики. Впрочем, управление не может похвастать благополучием и в области тех дел, на которые обращено его внимание. Это показывает хотя бы вопрос снабжения города дровами.

Год за годом ждем улучшения дереводолочного производства в Грузии, дабы удовлетворять, наконец, чужды широкого потребления. Интересно знать, сколько еще потребуется времени, чтобы управление треста обратило на это свое внимание.

Тайный.

В несколько строк

4 ГОДА

Первого ноября исполнилось 4 года существования стенгазеты рабочих и служащих постройки ситценабивной фабрики в Гянджи.

За 4 года выпущено 77 номеров газеты. Актив рабкоров значительно вырос. В настоящее время в рабкоровском кружке при стенке имеется 35 чел.

До 1928 г. стенка выходила регулярно один раз в месяц. С 1928 г. она стала выходить два раза в месяц.

По случаю юбилея стенки первого дня был организован торжественный вечер.

Н. Стрсев.

За идейное вооружение партийных масс

Боевая задача партии—провести широкую работу по раз'яснению корней правого уклона и его опасности для социалистического строительства

Необходимо поднять теоретический уровень рядового партийца

Революционная теория закрепляет революционную практику

Нужна широкая раз'яснительная работа

Обращение ЦК ВКП (б) ко всем членам московской организации подчеркивает необходимость вести серьезнейшую борьбу с «открыто оппортунистическим уклоном, представляющим... особенно опасную недооценку роли классов в нашей стране». Одновременно ЦК ВКП (б) рекомендует не упускать из виду другой уклон, «представляющий «недооценку значения союза рабочего класса с средним крестьянством (троцкизм)». При этом, ведя решительную борьбу на два фронта, партии надо не менее решительно бороться против снисходительного отношения к каким бы то ни было отклонениям от ленинской линии партии. Сейчас, в особо ответственный момент перевыборной кампании, охватывающей все звенья нашей партии — сверху донизу, особенно важно, чтобы каждая коммунистическая ячейка и каждый отдельный член партии **умели** вести эту борьбу на два фронта.

Первая волна собраний партийного актива и ячейковых пленумов показала, что партийные массы в целом сумели сделать необходимое ударение на борьбе с правым уклоном. Однако, чтобы углубить эту борьбу, чтобы перебороть правые настроения и добродушное, мягкотелое примиренчество к ним, необходимо, прежде всего, внести в этот вопрос совершенную ясность, сделать для каждого коммуниста выпуклой и отчетливой физиономию правого уклона и этим разоблачить его нетерпимый для большевиков оппортунизм.

Между тем, закончившиеся недавно перевыборы бюро ком'ячеек по Закавказью, а также групповые отдельные собрания ячеек, прорабатывавшие вопрос о правом уклоне, показали, что иногда коммунист, путая понятия, склоняется, сам того не зная, к правому уклону или же, будучи против всех шатаний в партии, одновременно играет на руку уклонистам всех видов, так как слишком мягко, «по свойски» относится к конкретным представителям этих колебаний.

Характерно, что в Баку некоторые рабочие-коммунисты «соглашались» вести борьбу с правым уклоном лишь при одном условии: если им покажут, так сказать, «живого зверя» — покажут представителя правого уклона в их же районе или хотя бы в одном из районов Баку.

Бывают и такие случаи, когда ячейки по бюрократически отписываются от всяких уклонов: «проваливайте, мол, у нас все спокойно».

Все это, несомненно, говорит, прежде всего, о недостаточно ясном понимании стоящих перед партией задач.

Сейчас необходимо, прежде всего, широко развить раз'яснительную работу, приспособив к ней как наши кружки самообразования, так и кабинеты агитации и пропаганды и, вообще, всю сеть партийного просвещения.

Ф. К.

Без сомнений и колебаний

Коммячейка строительного Баилово-Биби-Эйбатского района об'единяет более 100 коммунистов из 1.300 рабочих различных районов (сюда входят яч. засыпки бухты, Баккогстрой, Шиховский каменный карьер и строительный отдел). Собрание с докладом о правой опасности привлекло много партийцев, комсомольцев и беспартийных. После доклада посыпались вопросы:

— имеются ли разногласия в политбюро? Имеется ли в иностранных партиях правый уклон? Какие меры принимает ЦК ВКП (б) в борьбе против правого уклона? Среди какого слоя населения правый уклон пользуется успехом? и т. д.

В прениях высказались 15 чел. Приводим самые характерные выступления:

— Для успешного проведения коллективизации сельского хозяйства необходимо обратить внимание на культурно - воспитательную работу в деревне путем отпуска добавочных средств на школы (т. Михайлов).

— Правые уклонисты так же, как и троцкисты, хватаются за наши недостатки и начинают агитировать среди рабочих. За ними рабочая масса не пойдет, но нам необходимо неусыпно вести борьбу как с остатками «левой» оппозиции, так и против правых настроений.

Есть коммунисты, которые вместо того, чтобы бороться с отдельными извращениями партийной линии и вести раз'яснительную работу среди беспартийных, сами распускают безответственные слухи о том, что у крестьян насильно отбирают хлеб и т. д. Таких болтунов надо унять (т. Маслов).

— Я думаю, что правые играют на руку кулакам и кулакам, так как агитируют за уступки по отношению к ним (т. Замараев).

— Правые, как и троцкисты, спекулируют на наших больных местах. Правые уклонисты пересмотром решений XV с'езда по вопросу об индустриализации страны хотят поставить нашу страну в зависимость от иностранного капитала. Нам нужно вести борьбу с правым уклоном и с примиренчеством в нашей партии, которое старается замазать существование правого уклона в нашей партии. Нельзя также ослаблять борьбу против остатков троцкистской оппозиции. Всем рабочим нужно сплотиться вокруг партии в борьбе против попыток свернуть с ленинского пути (т. Черноморденков).

Резолюция, вынесенная собранием, с рабочей твердостью и прямотой заявляет:

«Партия, закаленная в борьбе с левым уклоном, без колебаний наносит решительный отпор всем товарищам, пытающимся пересмотреть решения партии в сторону усиления уступок мелкой буржуазии. Нужна решительная борьба не только с правыми уклонистами, но и с примиренцами, скрывающими от партии сущность разногласий».

Л. Осипов.

В Бакинском комитете АКП (б)

Пленум БК АКП (б). 22 декабря созывается очередной пленум БК АКП (б).

В порядке дня пленума: доклад об итогах массовой проверки выполнения решений ЦК ВКП (б) о бакинской парторганизации, доклад фракции Баксовета, доклад БК АЛКСМ, доклад об итогах ноябрьского пленума ЦК ВКП (б).

Усилить руководство комсомолом. Президиум БК АКП (б) признал необходимым, в целях усиления руководства комсомолом, созвать собрание секретарей комсомольских ячеек совместно с прикрепленными. Собрание будет созвано после доклада БК АЛКСМ на президиуме БК ВКП (б).

За четкую ленинскую линию

ПАРТАКТИВ ЭРИВАНСКОЙ ОРГАНИЗАЦИИ О РЕШЕНИЯХ НОЯБРЬСКОГО ПЛЕНУМА ЦК ВКП (б)

Заслушав доклад т. Назаретяна об итогах пленума ЦК ВКП (б), актив эриванской организации целиком и полностью одобряет решения пленума.

Актив с удовлетворением констатирует, что решения пленума, охватывая все важнейшие вопросы нашей экономической политики и партийной работы в нынешних сложных условиях—в период затруднений социалистического строительства и упорного сопротивления социалистическому наступлению рабочего класса со стороны кулацко-пиманских слоев,—целиком и полностью вытекают из основной линии, установленной XV с'ездом, и **обеспечивают четкость политической линии партии.**

Выполнение решений пленума, несмотря на все затруднения и необходимость напряжения всех сил и средств страны, не только сохранение нынешнего темпа индустриализации, но и его значительное усиление,—является необходимейшим условием дальнейшей социалистической реконструкции страны.

В условиях капиталистического окружения и обострения классовой борьбы внутри страны ослабление темпа индустриализации явилось бы опаснейшей угрозой для хозяйственной независимости нашей страны — этой базы строящегося социализма.

Решительно отвергая панические заявления о систематическом упадке сельского хозяйства, а также требования идеологов кулачества о снижении темпа индустриализации и ограничении производственного кооперирования и коллективизации сельского хозяйства, активы, однако, отмечает, что, несмотря на развитие сельского хозяйства, тем не менее, его отсталость и медленный темп развития создают серьезное препятствие к индустриализации страны и укреплению сырьевой и продовольственной базы.

Вместе с тем, актив находит, что подлинное возрождение сельского хозяйства возможно лишь при помощи массовой коллективизации и кооперирования сельского хозяйства путем реконструкции его технической и хозяйственной базы и строительства мощных советских хозяйств. Одновременно необходимо всячески усилить дело помощи индивидуальным беднякам и середнякам хозяйствам, которые дают пока основную массу продукции сельского хозяйства.

Отказаться от этой линии или не принять ее целиком по существу означает **отступать перед кулаком,** отступать перед линией партии в деле решительного наступления на кулака.

С особым удовлетворением актив приветствует к тем решениям ЦК, которые требуют решительной борьбы против антиленинских уклонов, заострив внимание на борьбе против правого уклона и примиренческого отношения к нему.

Но в ряду колоссальных хозяйственных затруднений и связанного с ними мелкобуржуазного давления на рабочий класс и некоторую часть его авангарда в неустойчивые слои партии проникают пиджадствующие правые настроения, которые требуют пойти на уступки буржуазным и мелкобуржуазным элементам, ослабить темп индустриализации, смазать классовую борьбу, в особенности в деревне, отказаться от необходимости широкого развития коллективных форм сельского хозяйства и ограничить развивающуюся самокритику — базу успешной борьбы с бюрократизмом.

Не ослабляя ни на минуту борьбы против контр-революционной идеологии троцкизма, необходимо сосредоточить внимание партии на явно оппортунистическом правом уклоне, ибо «левая» своей фразеологией троцкистская оппозиция, имеющая в основе те же социальные корни, после нескольких лет борьбы разоблачена не только перед партией, но и перед всеми трудящимися СССР.

Яркую картину реальной правой опасности являет явно правый националистический уклон в бывшем руководстве компартии Армении.

Ошибки бывшего руководства компартии Армении на фронте хозяйственного строительства (национально-демократические тенденции), так же как и отсутствие четкой линии в вопросах деревни, смазывание в деревне классовой борьбы, примиренческая, слабая борьба с национализмом, специфизмом и дашнакской идеологией и т. д.—все это является отражением оппортунистического правого уклона в условиях Армении.

Актив эриванской организации с удовлетворением констатирует решительный идейной контр-удар, который вся партия, в частности, компартия Армении нанесла правому уклону и примиренческому отношению к нему.

Актив эриванской организации шлет боевой большевистский привет передовому отряду партии—славной московской организации, которая, крепко храня заветы Ильича, с большевистской решительностью победила существовавшее в ее бывшем руководстве примиренческое отношение к правому уклону. Московская организация, лучшая опора ленинского ЦК, всегда была и остается на передовых позициях борьбы за большевизм.

Иные товарищи могут предположить, что победой в прошлом правого уклона, правых настроений и примиренческого к ним отношения исчерпывается вопрос о борьбе с правой опасностью в Армении. Это было бы грубой ошибкой, ибо не преодолены источники, питающие правую опасность; борьба против правой опасности и примиренчества должна быть центральной задачей компартии Армении.

Одновременно нужно продолжать и усилить решительную борьбу с остатками троцкизма и его конкретными проявлениями в частности условиях.

Все эти грандиозные задачи социалистического строительства требуют всемерного привлечения к делу строительства социализма рабочих и трудящихся крестьян под руководством рабочего класса и его партии.

Поэтому совершенно правильно решение пленума, говорящее о решительном и беспощадном изолировании в отдельных звеньях советского хозяйственного и профессионального аппарата и в отдельных слоях партии элементов, подвергшихся разложению и обюрократившихся.

Актив находит совершенно своевременным решение ЦК об очистке рядов партии от втершихся в партию, разложившихся, обюрократившихся, чуждых рабочему классу элементов, об усилении привлечения в ряды партии рабочих и работниц—производственников, так же, как сел.-хоз. рабочих и батраков.

Решительное развитие самокритики и энергичное направление всяческих отклонений и искривлений линии партии, при помощи широких слоев трудящихся города и деревни, еще более будут способствовать активизации масс, разовьют потенциальные силы рабочего класса и трудящегося крестьянства и доведут до невиданного уровня дело социалистического строительства в нашей стране.

За четкую ленинскую линию!

За большевистское единство наших рядов!

За решительную борьбу со всеми уклонами!

Против правого уклона и примиренческого отношения к нему!

Упор на борьбу с правым уклоном

По всем районам Азербайджана закончились уездные партконференции. Центральным моментом в работах партконференций шло обсуждение вопросов борьбы с правым уклоном и примиренческим отношением к нему, а также обсуждение отчетов ЦК АКП (б) и укомов. Все конференции целиком присоединяются к решениям ноябрьского пленума ЦК ВКП (б), отмечая одновременно, что в условиях Закавказья, в частности, Азербайджана, к правому уклону присоединяются националистические уклоны, связанные между собой своей мелкобуржуазной сущностью. Все силы должны быть сосредоточены на борьбе с шатаниями.

«Мы уверены, что партия нанесет сокрушительный удар правому уклону и не допустит никаких мелкобуржуазных шатаний и колебаний в своих рядах. Мы будем поддерживать всеми силами и средствами все мероприятия партии и ее ленинского ЦК, направленные на борьбу со всякого рода уклонами, — заявляет резолюция партконференции **Нагорного Карабаха.**

Шемахинская партконференция указывает в резолюции:

«Целиком и полностью присоединяясь к обращению ЦК к московской организации, а также ко всем решениям ноябрьского пленума, мы категорически высказываемся против правого уклона и примиренчества, за идеологическую борьбу с ними, не ослабляя одновременно борьбы с остатками троцкизма».

«Полностью одобряем решение пленума о борьбе с уклонами от ленинской линии, о борьбе на два фронта—с открыто оппортунистическим правым уклоном и троцкистским «левым», делая особый упор в данный момент на преодоление правого уклона и примиренческого отношения к нему. Одновременно считаем необходимым усилить борьбу с национализмом», — говорится в резолюции **гянджинской** партконференции.

Все конференции выносят требования — ни в коем случае не ослаблять темпа промышленного строительства и уделить особое внимание поднятию тяжелой индустрии.

Наступлению кулаков и антисоветских элементов мы противопоставим мощный единый фронт рабочих, батраков, бедняков и середняков, одновременно очистив свои ряды от всяких примазавшихся элементов, — в один голос говорят партконференции. (Закатаг).

Партийная конференция Ленинского района

Вчера в клубе им. Плеханова открылась XI партконференция Ленинского района ТО КП (б) Г. Конференцию открыл секретарь райкома **т. Панцулая.**

Конференция утвердила следующий порядок дня: доклад ЦК КП (б) Грузии об очередных задачах компартии Грузии; отчет райкома, содоклад райкома ЛКСМГ и доклад ревизионной комиссии; доклад о состоянии железнодорожного хозяйства; выборы райкома, ревизионной комиссии и делегатов на тифлисскую партконференцию.

По первому вопросу порядка дня конференции о задачах компартии Грузии выступил с докладом тов. **Кахиани.**

БОРИС КИЕВЛЯНИН.

Фабрика молний

III.

ДОЛОЙ СЫРОЕ МЯСО ИЗ ПОД ПОДУШКИ.

«Паровая техника — техника капиталистической эпохи, электрическая техника—техника социализма», —говорит т. Кржижановский.

«Электрическая техника, чтобы развернуть все таящиеся в ней возможности, с самого начала требует в качестве **исходного** положения... социалистически-организованного производства в национальном масштабе», —пишет тов. Скворцов-Степанов в своей интереснейшей книге об электрификации СССР.

Понятно поэтому, что во всех без исключения капиталистических странах промышленные зубры подняли остервенелую борьбу против проектов государственной монополии на электричество. В Германии, несмотря на принятый 31 декабря 1919 года учредительным собранием закон «о национализации электрического хозяйства...» «...в целях лучшего снабжения электричеством всей германской территории...», как торжественно значится в этом документе, до сих пор сколько-нибудь серьезных шагов не предпринято. Голландия — та отъявленнее. Там вторая законодательная палата просто провалила законопроект, ссылаясь на весьма вескую причину: «на нежелательность слишком большой концентрации производства и распределения электрической энергии, **так как это облегчило бы устройство больших стачек».** У армян есть поговорка: «Один дурак бросит в пропасть камень, сорок умных не вытащат». Чем черт не шутит: придет к власти какое-нибудь эдакое «рабочее» правительство, захочет сдуру выслужиться перед рабочими и лишит тока все бойкотируемые заводы. Уж не говоря о том, что забастовки солидарности на электростанциях могут превратиться в бедствие. А всеобщие забастовки... Лучше подальше от греха. Такой риск даже в интересах больших дивидендов от дешевой энергии разрешать нельзя.

В отношении централизации электроэнергии мы сделали грандиозный шаг не только по сравнению с довоенной Россией, превысив душевое потребление энергии на 200 с лишним процентов, но и (в пропорции) по сравнению с Европой. Ведь через 3 5 лет все Закавказье, например, будет связано цепью электро-гигантов: Рионгэс, ЗАГЭС, Дзорагэс и т. д.

Взять хотя бы тот-же Дзорагэс. На его примере, как нельзя ярче, видна командующая роль электричества в деле развития социалистической индустриализации страны. Один Дзорагэс берет под свое покровительство чуть не больше половины промышленности Армении. Аллавердские и Шамлугские медные рудники, медеплавильные заводы, химические предприятия, промышленность строительных материалов (разработка гранитных и туфовых месторождений), электрификация сельского хозяйства гористой части Лори-Бамбакского района (сыроваренные, маслобойные заводы), электрификация самого важного для Армении железнодорожного участка Санаин — Караклис и т. д., все эти предприятия — нервы одного центра Дзорагэс.

Не только по масштабу охвата, но и по стоимости сооружений мы с каждой новой постройкой двигаемся вперед. Если лошадиная сила на Волховской станции обошлась в 1.000 рублей, то на ЗАГЭС — уже около 874 руб., на Ленинаканской (высоконапорной) — 350 руб., а на Дзорагэс обещает обойтись в 330 руб.

И по темпу и, пожалуй, по масштабу охвата электростроительства (в известной пропорции, конечно) мы бьем капиталистические страны.

Однако, при всей видимости нашего быстрого хозяйственного роста пора закричать во весь голос об угрожающем отставании нашего культурного под'ема.

— В какой связи стоят выкладки о стоимости Дзорагэс и разговоры о зловредных капиталистах, зажимающих развитие мировой электротехники, с желаньем или необходимостью кричать «во весь голос» о вшивых гашниках? — спросит читатель.

Да все в той же — «кто кого?». Все в той же связи, о которой говорила тов. Крупская на совещании рабселькоров, когда указывала, что мы, увлекаясь хозяйственным ростом колхозов, не обращаем никакого внимания на то, насколько они по своему существу коллективны, насколько они выпрямляют мелкособственническую психологию из своих членов. Не случайно, ведь, на предпоследнем пленуме московского комитета партии раздавались голоса против делячества, практицизма и т. д. Можно было бы перечислить длинный ряд литературных и общественных фактов, сигнализирующих нам об опасности культурного отставания от темпа нашего хозяйственного роста. А отставание это грозное, потому что оно равносильно тому, что мы растем, не зная куда. Я, конечно, говорю о широчайших массах, а не об активе.

Дзорагэс — самое крупное и по значению, и по размаху строительство в Армении. Строительство общесоюзного масштаба. А знает кто-нибудь, каков процент неграмотных из той тысячи с лишним рабочих, которые строят там социалистический, питающий половину Армении электроэнергией, центр? Не знают. Об этом не знают даже во время торжественно проводимого культурного похода комсомола Армении на неграмотность. В рабочкоме строителей развозят руками и говорят: «это дело комсомола, мы на стороне [illegible] похода». Из тысячи человек, среди которых не меньше 80 процентов неграмотных, ликпункт навербовал 40 торок и 60 домин! Десять процентов охвата неграмотных на крупнейшем строительстве республики — это ли не позор?

На строительстве за полтора года ликвидирована неграмотность у... 70 рабочих, при чем надо отметить, что и эти «достижения» не верны. Одни говорили, что 40, другие клятвенно уверяли, что 70.

Из 1.050 человек рабочих рабочком имеет 37 человек профактива. Отбросьте отсюда комсомольцев — и рабочком останется со сборщиками членских взносов, с единственным «ремпом», связывающим его с массами.

На вопрос: знает-ли рабочком, сколько раз рабочие ходят в баню в месяц (это пустяк для культурного рабочего, но там, где в невероятной скученности живут отсталые по своим культурным навыкам тюрки, персы и армяне-крестьяне, это — вопрос величайшей важности, потому что эпидемии могут положить половину людского состава строительства), мне ответили:

— Какое наше дело глядеть, кто как в баню ходит. Мы не терщики!

А один парень, желая во что бы то ни стало вытащить из беды товарищей, под взрыв общего хохота сказал:

— Сторож бани, наверное, знает, сколько ходит в баню народа. Надо к нему сходить.

Санитарных троек при бараках нет. Бесед с рабочими о гигиене никто не ведет. В бараках из за скученности непролазная грязь, двери настежь, спят полуодетые. Прачечной и дезинфекционной камеры нет. Прибавьте сюда «культурные» навыки рабочих и вы получите «достижения» гиганта Дзорагэс на культурном фронте.

О какой производительности, квалификации, контроле над производством можно говорить в этих условиях? Вошь с'ела. Вошь и командует и временем, и бытом.

Тов. Тер-Аствацатурян в разговоре со мной заявил, что строительство намерено выстроить еще 10 бараков, чтобы разрядить жилищный кризис. Как на достижение, он указывал на организацию двух амбулаторий и больницы на 5 коек. Все это очень хорошо, но все это идет по хозяйственной линии. А что делается по линии общественных организаций для борьбы с бескультурьем?..

Рабочком «предполагает» организовать профкружок «единственный и первый». Но позвольте, ведь, на Дзорагэс из 16 бараков общего пользования два выделено под культурные нужды. В одном — большой зрительный зал, в другом — помещения библиотеки, читальни, шахматной комнаты и ликпункта. Спрашивается: что делается в этих помещениях, как используются они? Никак. Раньше хоть крысы бегали, а теперь и те с голоду передохли. Было кино, но сломалось. Радио тоже сломали. Говорят, сейчас чинят где-то. Посещаемость читальни не учтена. Что читают рабочие — никто не знает. На каком языке книг в библиотеке больше — тоже неизвестно. Стенгазета по баракам не гостит. На другие языки, кроме армянского, не переводится.

— На каком языке получаем, на том и помещаем в стенгазету, а потом вывешиваем около рабочкома.

Чтобы было понятно, кто видит эту газету, скажем, что есть бараки, отстоящие от рабочкома на полторы версты.

Говорят, что при бараках выделены чтецы газет, но при самом добросовестном сыске мы их не обнаружили.

Столовая кооператива грязна до того, что на клеенках столов, особенно на свисающих их краях, можно блины печь. Снабжение хлебом до сих пор не налажено. Рабочий не может получить хлеба в бараке, а должен стоять в хвосте по нескольку часов, набираясь вшей один от другого.

В кооперативе сейчас, правда, работает, по общим отзывам, энергичный товарищ, который взялся горячо за дело. Но это изучить не меняет дела. Рабочком за все время ни разу не выслушал доклада ни лавочной комиссии, ни правления кооператива. Строительство отпустило на усиление кооператива 10 тысяч руб. Хорошо. А что сделали для усиления его работы общественные организации? Ничего.

А ведь все это элементы культуры, без которой ни о каком социализме речи быть не может. Все сказанное относится, главным образом, к первому участку работ Дзорагэс, а второй участок только организовался.

Несколько слов о руководстве. Ищите на участке треугольника. Система руководства на Дзорагэс напоминает скорей луч, нежели треугольник. Фокусной его частью является, конечно, администрация, крепкая, деловая. Два же других угла «треугольника», наподобие дальнего конца луча, бесформенно мутны и, конечно это по то, что неравные силы по сравнению с непосредственным администратором Сахарниковым, но даже и вообще не силы, а скорее бессилье. Секретарь ячейки — молодой, только что с учебной скамьи, совпартшколец. Какой он руководитель политической жизни и вообще всей жизни строительства, когда он политически младенец? Ну, хорошо, что Сахарников пока во всем идет ему навстречу. А если упрется? Тогда что? Тоже и председатель рабочкома, слабый, безынициативный работник. Понятно теперь, почему т. т. Агамалян и Тер-Аствацатурян во что бы то ни стало хотят закрепить за строительством донбассовцев. Им не на кого опереться.

Разве все перечисленные факты не говорят о деляческом уклоне, об уклоне к узкому мелкотравчатому практицизму укома, на попечении которого находится Дзорагэс? Разве дело главного инженера смотреть за тем, чтобы работал клуб, кооператив? Разве забота тов. Агамаляна, хозяйственника, работающего в Эривани, глядеть за профработой?

На примере Дзорагэс как нельзя лучше виден разрыв между нашим хозяйственным ростом и культурным под'емом масс.

Поздно вечером, накануне моего от'езда с гидростроя, говоря о всякой всячине, мы сцепились в споре с тов. Тер-Аствацатуряном. Он отстаивал, что культурная работа среди рабочих хоть слабая, а все-таки есть, что раз в неделю ставится спектакли, что **персидская молодежь** недавно устроила спектакль и что это факт громадной важности. Старик тов. Агамалян хмуро молчал. Он, видимо, не совсем был доволен «культурной революцией» на Дзорагэс.

Нам надо не крохоборчество, а действительно массовый широчайший культурный сполох. Грош цена тюркскому спектаклю, устроенному кучкой комсомольцев, если у них в бараках вши с'ели людей. Грош цена газете, которую имеет каждый барак, когда перс и тюрок держат мясо по подушкой, спят не раздеваясь. Пропагандировать мировую революцию на Востоке надо не подобным спектаклем, а человеческими условиями существования на наших строительствах, чистой простыней, чистым бараком, дезинфекционной камерой, баней, отвоевыванием всего свободного времени у рабочего для ликвидации неграмотности азбучной, технической (у нас в Закавказьи нет сносной квалифицированной силы) и политической. Только так мы сумеем поднять квалификацию и закрепить рабочих за строительством, чтобы им было чем дорожить, чтобы была разница между землянкой в чеченской и армянской деревне и бараком на строительстве. Чтобы, уходя от нас в Персию, рабочий, сдавая пограничной охране пробивает (боятся нести с собой в Персию), уносил бы с собой советскую душу. Забвенье всех этих огромной важности политических вопросов есть забвенье большевизма, воюющего с пережитками, с некультурностью масс.

Проверка кандидатских рядов советских и вузовских ячеек

Центральная комиссия по проверке кандидатских рядов советских и вузовских ячеек КП (б) Грузии извещает, что последним сроком проверки кандидатов назначено 20 декабря 1928 г. Все кандидаты советских и вузовских ячеек, не прошедшие на местах проверки, должны до указанного срока лично явиться для проверки в центральную проверочную комиссию (Тифлис, ЦКК КП (б) Грузии, Руставели, 24, 3 этаж, комната № 3).

После указанного срока непрошедшие проверки кандидаты советских и вузовских ячеек будут считаться механически выбывшими из кандидатских рядов.

ЦЕНТРАЛЬНАЯ ПРОВЕРОЧНАЯ КОМИССИЯ.

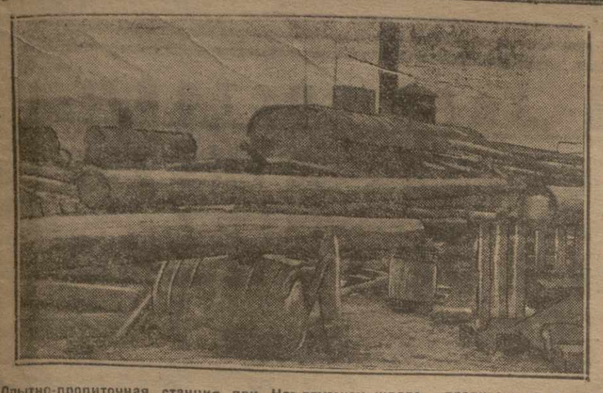

Опытно-пропиточная станция при Нав тлугском шпало - пропиточном заводе Зак. ж. д. закончила работы по опытной пропитке сосновых телеграфных столбов. Пропитка столбов производится по способу зав. шпалопропиточным заводом—т. Гукалова. Опыты дали благоприятные результаты; столбы пропитываются соответствующим составом в 30 мин. Вся аппаратура для пропитки столбов передвижная. На снимке—пропитка сосновых столбов креозотовым маслом

РАДИО—МОГУЧИЙ ПРОВОДНИК КУЛЬТУРЫ

Плохое снабжение тормозит радиолюбительство.—Программа радиопередачи требует пересмотра.—Сотни сельских установок молчат из-за отсутствия батарей.—Дайте радиолитературу на местных языках

Пять тысяч писем

Секретариат закавказского общества друзей радио в течение месяца получает со всех концов ЗСФСР от радио - любителей, радио - слушателей и радио-зайцев около пяти тысяч писем.

Над этой цифрой стоит задуматься.

Она говорит о том, что радио, несколько лет тому назад известное у нас только по наслышке, сейчас **глубоко внедряется в быт города и деревни.**

Она кричит о том, что радио уже превратился из дорогой и замысловатой игрушки в предмет ежедневного обихода, в могучий рупор идей и сведений.

Она, наконец, подтверждает, что **пассивное радио-слушание переходит постепенно в активную, сознательную работу над радио, над изучением его техники.**

Бездорожье, оторванность крупных экономических центров, медленность передвижения, косность почты и ограниченность людского материала в области агитации и пропаганды преодолевается радио-волной.

И тот факт, что в Рачинском, например, уезде, в глухом оторванном уголке Грузии, сейчас работают 37 радиоустановок **и работают они вполне исправно,** — этот факт должен убедить самого заядлого скептика и ворчуна в том, что, несмотря на огромные материальные трудности, радио могуче внедряется в быт не только города, но и деревни.

Крестьянство уже учится по радио пахать землю, кормить скотину, воспитывать детей, по радио знакомится оно с советскими законами, с очередными мероприятиями советской власти, с событиями всего мира...

Уже то, что сделано до сего времени в смысле внедрения в наш быт радиовещания, — уже это представляется громадным культурным сдвигом.

А какие невероятные перспективы впереди!

Пусть это внушит бодрость и твердую уверенность в дальнейших победах нашим радио - добровольцам. **Пусть это заставит излечиться от многих болезней наши организующие и снабжающие радио-учреждения и ведомства.**

Будем помнить, что, развивая и укрепляя радио-сеть, мы строим социализм!

Радио входит в быт

Несколько цифр для доказательства этого.

В 1926-27 г. в ЗСФСР было всего 500-600 зарегистрированных установок. На 1 октября 1928 г. их число выросло до 4.946. Из них 1.038 было ламповых и 3.908 — детекторных. В Грузии число установок равнялось 2.886, из которых 2.575 было в Тифлисе (из последних — 2.530 детекторных). В АССР из 1.980 установок в Баку было 1.973, из которых 1.934 детекторных.

Из этих цифр следует, что радиослушание, как явление массовое, развивалось до сих пор, главным образом, в центральных городах ЗСФСР и что массовым слушателем является слушатель мало обеспеченный, учащийся, рабочий или служащий.

Об этом говорят и другие цифры и наблюдения. Установок гораздо больше на окраинах города, чем в центре. В районе Плехановского проспекта антенны стоят гуще, чем на пр. Руставели.

Число членов ОДР за последние месяцы выросло с нескольких сот до 2.200 **только по Грузии.**

И, наконец, об этом говорит масса. Если к этому добавить, что большинство деревенских установок еще не учтено наркомпочтелем и что есть еще значительное количество радиозайцев, то станет ясно, что **радиослушание прочно вошло в быт и растет стихийно.**

Кто слушает радио?

Социальной статистики радиослушателей у нас не существует. Учет ведет наркомпочтель, но этот важный вопрос был пока как-то вне его поля зрения. Это скверно потому, что от него зависит вся работа радиопередачи, которая **не может итти вслепую.**

По другим признакам все радисты делятся на две больших группы — радиослушателей и радиолюбителей. К первым можно отнести и радиозайцев. Начнем с них.

Радиозайцев очень много. Их число приблизительно определяют до 150 проц. к числу зарегистрированных. Некоторое представление о числе радиозайцев можно составить по тому, что за год Госшвеймашина в Тифлисе продала свыше 6.000 двуухих телефонов. Кроме нее торгуют ГЭТ и частники. Таким образом, **число проданных телефонов почти в два раза превышает число известных установок.**

Причина обилия зайцев — лень, халатность и некультурность. Зарегистрировать установку крайне просто. Плата за это всего 50 коп. в год за детектор и 3 руб. за ламповый приемник. Хлопот нет почти никаких. Достаточно пойти в ближайшую п.-т. контору, купить карточку, заполнить ее и опустить в почтовый ящик. Однако, большинство радиозайцев говорит:

— Зачем я буду ходить, если меня, все равно, не найдут?

И радиозайцы цепляются за осветительную сеть, за железную крышу. Все устройство их помещается в комнате. И открыть их действительно трудно.

Не малая вина падает на домохозяев. Горисполком издал постановление, по которому домохозяева обязаны регистрировать находящиеся в их домах установки и сообщать о них. **Однако, почти ни один из них, даже жилтоварищества, этого не делает.**

Впрочем, и более честные радиослушатели относятся к регистрации очень халатно. Перерегистрация началась с 1 октября. Однако, до сих пор выбрали карточки не более 30 проц. зарегистрированных в прошлом году радиослушателей.

О радиослушателях **легальных** много говорить не надо. Это чаще всего граждане, которые вполне довольны тем, что они слышат. Их активность выражается только в письмах в студию.

Радиолюбители — иные. Они группируются около ОДР и стараются вести активную работу и по разработке радиовопросов и по распространению радиослушания. Этим они делают большую культурную работу. Из них никто не удовлетворяется покупным фабричным радиоприемником. Все они делают их сами и, при том, стараясь применить самые последние завоевания радио.

К радиолюбителю обращаются радиослушатели за советом и помощью и он никогда им не отказывает.

Кадры радиолюбителей в Тифлисе непрерывно растут и крепнут.

КВИТАНЦИЯ ИЗ ЧИЛИ, полученная коротковолновой станцией через ОДР

Радио-литературный голод

Радиолитература на рынке представлена фактически только двумя, правда, очень хорошими, журналами: «Радиолюбителем» и «Радио всем» (журнал «Радио-слушатель» в счет итти не может, ибо ценное в нем — программы передающих станций Москвы, Ленинграда и др., и приходят они в Тифлис с опозданием на неделю).

Другой радиолитературы почти нет. В Тифлис почему-то так и не дошла даже «Библиоточка радиолюбителя» — серия небольших, толковых и подобранных по темам книжек по вопросам радио.

Деревня требует

Радиоработой в уездах Грузии занимается главполитпросвет.

Вот что он рассказывает о своей деятельности в этой области.

— Всего по уездам имеется сейчас 160 установок, но, к сожалению, **работает из них едва одна четвертая часть.** Остальные бездействуют долгими месяцами.

Что за причина этому? Оказывается, в Тифлисе в настоящее время **нет возможности приобрести батареи к приемникам.** А батареи эти работают всего два месяца.

Неумелый уход также заставляет иногда умолкать громкоговорители.

Против этого зла принимаются меры.

Главполитпросвет заключил в Москве договор, по которому Госшвеймашина обязуется каждые два месяца предоставлять ему 200 комплектов наливных батарей.

В августе были проведены полуторамесячные курсы для радиоинструкторов и сейчас в каждом уезде имеется опытный человек, который следит за радиоустановками. Кроме этого, наркомпочтель также имеет в каждом уезде так называемого «радионадсмотрщика».

В предстоящем году предполагается увеличить сеть радиоустановок в уездах Грузии еще на 60 ламповых приемников **и на 300 детекторных, которые постепенно будут распространяться в крестьянских семьях.**

К новому году выпускается для школ и любителей радиоучебник и плакат на тему «Как самому устроить радио».

Довольны ли крестьяне программой радиовещания? Не вполне. Они жалуются на недостаточность лекций по сельскому хозяйству, а также на то, что эти лекции передаются иногда слишком поздно, в то время когда сельское население уже расходится спать.

○ На родном языке. Серьезным вопросом в смысле обслуживания радио всей многонациональной деревни является **передача на родном языке.**

Передавая на трех основных языках, мы, в конце концов только распыляем свои усилия и ни одну из национальностей полностью не удовлетворяем.

В главполитпросвете совершенно твердо ставится вопрос об усилении грузинского сектора радиопередачи.

Думается, что **это можно будет осуществить только после того, как наладится передача из Баку и Эривани.**

Интересно отметить, что мегрелы и сваны также приезжают в Тифлис с просьбой передавать им радио на близком им наречии.

Тюркское селение Ахури (Ахалцихского уезда) начало ловить Баку.

○ В уезде. Товарищ, приехавший из Ахалцихского уезда, рассказывает:

— У нас в уезде имеется одна радиопередвижка и 5 стационарных установок (из них 3 в селах). Передвижка проработала три месяца и **бездействует вот уже пятый месяц.** Сельские установки также молчат вот уже около трех месяцев. Вся беда из-за отсутствия батарей. Собираемся провести месячные курсы для избачей. Огромная нужда в радиолитературе, которой **почти вовсе не имеется.** Радиолюбительства нет. Ждем помощи, указаний, материалов. Деревня требует радио!.

Что и как дает студия

Если подойти к тому, что дает тифлисская широковещательная студия **формально,** то о ней можно было бы сказать только хорошее. Она дает в неделю три раза крестьянскую газету на груз. яз., в которую входят и небольшие доклады на близкие крестьянину темы, три раза в неделю — рабочую газету (также на грузинском языке), один раз — красноармейскую, комсомольскую и пионерскую, три русских газеты (в которым с 1 января будет добавлена и рабочая газета), одну армянскую и одну тюркскую. Кроме того, она дает еженедельный политический обзор и несколько циклов бесед: «В помощь крестьянину», «Техника — массам», «Биология» и т. д.

Она старается откликнуться на такие кампании, как смотр колхозов, перевыборы советов, снятие чадры и т. д. Она дает два раза в неделю «Крестьянский час» с близкой крестьянину музыкой, раз в — оперу, детский концерт в воскресенье утром и смешанные концерты—в остальные дни.

Таким образом, формально, все обстоит благополучно. **А тем не менее радиослушатели далеко не удовлетворены радиопередачей Тифлиса.**

Причина в следующем. Радиопередача была передана наркомпочтелю в расчете на то, что от этого она улучшится. Радиослушатель за это время культурно вырос, а радиопередача в Тифлисе **осталась на прежнем уровне.**

Обещанные циклы тематических концертов все еще в проекте. В передаче все еще нет четкой установки — такое-то время для крестьян, такое-то — для города. В беседах нет достаточной ясности. **И грубо иногда сказать, на кого они рассчитаны.**

Почти нет передач больших докладов и лекций из аудиторий, диспутов и т. д., хотя она могли бы не менее заинтересовать слушателей и дать им больше, чем неинтересный концерт.

Еще больше неудовлетворенных музыкальной частью. Она производит впечатление совершенно случайного подбора. Часто одна вещь повторяется по несколько раз. В студии объясняют это недостатком артистов, умеющих приспособиться к студийной передаче. Но от этого радиослушателям не легче.

Где день молчания?

Тифлисская радиостанция работает всю неделю. Шесть раз передачу ведет студия и один раз студия клуба им. Орджоникидзе — для железнодорожников. **«Выходного» дня нет.**

Отсюда вытекает заслуживающая внимания претензия радиослушателей - ламповиков. Во время работы Тифлиса прием Ленинграда, Москвы, Ростова, Харькова и т. д. возможен только на очень хороший, многоламповый приемник. **Остальное она забивает.** А для чего и радио, если иногда не послушать и дальнего станции?

Радио-хроника

 # Где громкоговорители? Наркомпочтель собирался в разных концах Тифлиса установить 14 постоянных громкоговорителей. На это были отпущены средства.

Пока мы видим только, что от времени до времени в двух-трех пунктах города начинают вещать рупоры. Но о дне и часе этого события никогда нельзя знать заранее.

Просим ответа: где 14 громкоговорителей и скоро-ли они начнут работать полностью и регулярно?

 # Для всей ЗСФСР. В середине января начнутся испытания новой 12 - киловаттной широковещательной станции, которая сейчас достраивается. Пуск ее предполагается к 25-му февраля. Станция будет слышна на детектор почти во всей ЗСФСР.

 # О зайцах. Сейчас наркомпочтель готовит списки радиослушателей и домохозяев, не исполняющих обязательного постановления о регистрации, и в ближайшем будущем, передаст их административным органам для взыскания штрафа. Только так и можно бороться с малосознательными радиозайцами.

 # Враги радиолюбителей. Многие радиолюбители жалуются, что домовладельцы не позволяют ставить на крышах антенны, обрезают их, ломают шесты и т. д. Радиолюбители не могут в этих случаях найти защиту, ибо милиция не обращает внимания на их заявления.

Пятилетний план сельского хозяйства

На очередном заседании совещания Закгосплана, посвященного пятилетке, т. Иванян познакомил присутствующих со второй частью своего доклада, касающегося пятилетнего плана развития сельского хозяйства в ЗСФСР.

Говоря о совхозах, он указал, что в течение пяти лет предполагается их посевную площадь довести с 1.500 гектаров до 14.400 гектаров, при чем намечено создать ряд специальных семеноводческих, животноводческих и по специальным культурам хозяйств. Одновременно с этим построется произвести полную реконструкцию в имеющихся совхозах с перераспределением земель и культур.

Для трестированных совхозов предполагается сделать вложений в размере 22 мил. руб. и для нетрестированных — в размере 23 мил. руб.

Что касается колхозов, то директиву о занятии ими через пять лет пятнадцати процентов всей обрабатываемой площади земли в ЗСФСР, по всем данным, удастся выполнить **с превышением.** Этому помогут новые [illegible], получаемые в результате мелиорации, и сырьевые культуры. **Но главное внимание должно быть обращено не на количество, а на мощность и жизнеспособность колхозов.**

Через пять лет по плану предполагается занять колхозами в Азербайджане 20,8 проц. всей площади, в Армении — 17,4 проц., в Грузии—16,5 проц. и в Абхазии — 20 проц. В чайном районе они должны будут охватить до 60 проц. всей площади.

Труднее всего будет внедрить коллективное хозяйство в виноградарских и садоводческих районах.

Контрактацию, которая будет проводиться исключительно среди колхозов и в районах ценных культур, предполагается осуществить в 1932 году на 68 мил. руб., в то время как в прошлом году на нее было отпущено только 10 мил. руб. Капитальные вложения в строительство колхозов выразятся в сумме 452 мил. руб.

Переходя к техническим и организационным мероприятиям, связанным с пятилетним планом развития сельского хозяйства, тов. Иванян указал на ряд мер, касающихся улучшения и усиления сортового семеноводства, травосеяния, табачной культуры, хлопководства, виноградарства, животноводства и шелководства.

Отдельно он указал на необходимость увеличения кадров в области агрономии и сообщил, что, согласно предложения СТО, **через пятилетку в каждом тзми, дайра и участке должен быть организован агрономический пункт с агрономом.** Таким образом, к концу пятилетки потребуется 298 агропунктов с общим количеством агрономов в 3.823 человека, **из которых 1.975 агрономов должны быть с высшим образованием.**

По части механизации в течение пяти лет предположено завести в ЗСФСР 216 тысяч плугов и 2.210 мощных тракторов, организовать 60 ремонтных мастерских, а всего завести сел.-хоз. инвентаря на 29 мил. руб. (по фабричным ценам).

Говоря о землеустройстве, докладчик заявил, что **работа в этой области находится сейчас в хаотическом состоянии. Возникает вопрос о самой серьезной рационализации этого дела и о привлечении со стороны технических сил.**

В результате всех мероприятий по развитию сельского хозяйства через пять лет валовая продукция по растениеводству, в расчете на одну душу, должна будет подняться с 80 руб. до [illegible] руб., один гектар обрабатываемой земли должен будет дать вместо теперешних 50 руб. — 80 руб. в год, т.-е. **производительность гектара увеличится на 60 проц.**

Заканчивая свой доклад, т. Иванян указал на ряд дефектов в составленном пятилетнем плане, которые выражаются в том, что **план этот не находит в себе достаточного отражения классовой дифференциации на селе и работ по районированию.** Об'ясняется это тем, что ни одна республика не смогла до сих пор дать по этим вопросам достаточного материала.

Заготовка яиц

Уполнаркомторгом совместно с Сопискавшири было созвано в Завтреди широкое совещание представителей сел.-хоз. кредитных товариществ и исполкомов Кутаисского, Зугдидского, Озургетского и Сигнахского уездов. Обсуждался вопрос усиления и реорганизации заготовки яиц в Западной Грузии.

Совещание дало несколько практических предложений: организовать артели сборщиков при каждом сел.-хоз. кредитном товариществе; крестьянам, непосредственно сдающим яйца на заготовительный пункт, выдавать кукурузу (специально выделено 6 вагонов кукурузы).

Установлен минимальный план отгрузок яиц на экспорт в декабре.

За последнюю неделю Сопискавшири заключил договоры с 3 кредитными товариществами, вновь вовлеченными в заготовку.

Накануне перевыборов советов

КОНФЕРЕНЦИЯ ПРОФ. АКТИВА

Вчера вечером в Центральном рабочем клубе состоялась общегородская конференция профсоюзного актива. Присутствовало свыше 1.000 чел. С докладом о предстоящих перевыборах выступил секретарь ЦИК Грузии т. **Вардзиели.**

Последнее заседание всегрузинской центральной избирательной комиссии было посвящено вопросам о проведении кампании в частях Красной армии и о посылке рабочих в Армению и Азербайджан.

Решено десять тифлисских рабочих от станка направить в Азербайджан и Армению (в Азербайджан—6 и в Армению—4) на время проведения кампании. Кроме того, в уезды Грузии направляются 30 рабочих, которые примут участие в отчетной и перевыборной кампаниях. Рабочие от станка командируются на один месяц.

Совпроф Грузии выделяет 20 профессиональных работников, которые будут направлены по уездам. ОСГД выделяет 40 работников для постоянной работы во время хода кампании и 120 работников—для использования на короткое время. Для работы среди национальных меньшинств выделяются специальные работники, на которых возлагается работа среди немцев, греков, айсоров, тюрок и евреев. Районы национальных меньшинств будут снабжены соответствующей литературой по перевыборам советов.

На дрзбяном рынке

МЕТЕОРОЛОГИЧЕСКИЕ УСЛОВИЯ БЛАГОПРИЯТНЫ

Положение с заготовкой и доставкой дров выправлено и есть надежда, что до января план завоза дров в город будет выполнен.

А было много «неприятного»; наблюдалось, например, что заготовкам лесопрому мешали некоторые потребляющие организации, самостоятельно выступившие на заготовительном рынке со своими «самостоятельными» ценами и вызывавшие ажиотаж. Железная дорога слабо подавала вагоны для выдачи дров другим организациям, и не очень спешили с заявками лесопрому и совсем не спешили с задатками. Ограниченность же собственных оборотных средств не дала возможности лесопрому своевременно приступить к заготовкам, не дожидаясь задатков.

Кахетинский исполком, договорившийся с Еркоопом о поставке 3.500 кубов дров, выполнив договор едва наполовину, счел более выгодным продавать дрова другим организациям и, возможно, что Еркоп остался бы «на мели», если бы не вмешалась РКИ.

НАСЕЛЕНИЕ — В РУКАХ ЧАСТНИКА

Уполнаркомторг определил потребность Тифлиса (включая жел. дорогу, армию, учреждения и пр.) в дровах в 52.930 куб. саж. Основным заготовителем был выделяет лесопром (25.000 куб. саж.), из других заготовителей, кахетинский исполком обязывался заготовить 4.000 куб. саж., Тифторг — 5.000, частники (ориентировочно) — 5.000 и крестьяне-арбешники, как намечалось по примеру прошлых лет,— 8.000. Кроме того, артели должны были завезти 5.930 куб. саж.

Нормально до 1 января в город должно было быть доставлено процентов 70 всей массы потребных дров. До 1 декабря лесопромом было завезено всего около 12.000 куб. саж., Тифторг, по случаю ликвидации, не смог выполнить задания и завез всего 350 куб. саж. и успеет еще завезти едва ли больше 180 куб. саж. (имеет договоры с организациями на поставку 530 куб. саж.). Поступление дров в склады артелей—нормально. «Выручили» арбешники, доставившие, против ожидания, по приблизительным подсчетам, около 20.000 куб. саж.

Как мы уже указывали, дальнейшее поступление дров налажено, но, как бы успешно оно ни проходило, приходится и в этом году отметить, что значительная масса населения все еще остается во власти частных предпринимателей. Лесопром имеет дело только с учреждениями, лишь некоторые из них снабжают своих рабочих дровами; Тифторг совершенно вымазает из числа заготовителей и функции его по торговле дровами никому не передаются, образуется, таким образом, провал в несколько тысяч куб. саж. дров для широкого рынка; Еркоп и артели могут удовлетворить очень небольшую часть населения.

ЦЕНЫ

Лесопром, Тифторг, Еркоп и артели продают дрова по ценам, установленным наркомторгом: по 75 руб. куб. сажень 24-вершковых дров твердой породы и по 87 руб. 50 коп. 12-вершковых (Тифторгу и артелям, по их ходатайству, будет разрешено несколько повысить цены, в виду отдаленности их складов от станций жел. дороги и повышенных в связи с этим расходов).

Что касается частного рынка, то здесь дело немного сложнее. Из частных складов дрова продаются по 100-125 руб. за куб. сажень, к этому надо прикинуть «искусную» кладку, в результате которой можно получить вместо четверти—восьмушку.

Крестьяне в период заминки с плановой доставкой дров продавали арбу дров (в среднем одна шестая куб. саж.) за 20 руб. Сейчас, когда у Еркоопа и заготовляющих дрова артелей образовались известные запасы дров, цена на арбу дров упала до 12 руб.

15 ДЕКАБРЯ, РОВНО В 12 ЧАС. ДНЯ, В РЕДАКЦИИ «ЗАРИ ВОСТОКА» СОЗЫВАЕТСЯ СОВЕЩАНИЕ АКТИВНЫХ РАБОТНИКОВ

ПО ФИЗКУЛЬТУРНОМУ ДВИЖЕНИЮ

НЕОБХОДИМО ПРИСУТСТВИЕ Т. Т.: КАВТАРАДЗЕ, АХУНД-ЗАДЕ, ЯКУБОВА, БАРКАЯ ШЕФТЕЛЯ ХОДЖАМИРЯНА, ФРОЛОВА, ИОНОВА, ЭРГАРДТА, ТЕСТЕЛЕЦ, ФЕДОРОВА, МГЕБРИШВИЛИ, ТЕР-ИСРАЕЛЯНА, ЧИКВАНДЗЕ, КВИНИХИДЗЕ, КИКНАДЗЕ, МЕРКВИЛАДЗЕ, ТКАЧЕВА, СААКЯНА, МИКАДЗЕ, ПЕТРОКОВСКОГО, ГАСПАРЯНА, БЕРЕЛАШВИЛИ И АМБОКАДЗЕ.

Контрактация шерсти в ЗСФСР

Закнаркомторг определил для ЗСФСР план контрактации весенней шерсти-стрижки 1929 г. в размере 2.016 тонн (на сумму—1.612.000 р.).

Проведение контрактации возложено на акц. о-во «Шерсть», которое заключает договоры с Кейбриляги в АССР, с Сопискавшири в ССРГ и с Айгюхкоопом в ССРА, ведущими заготовку через свои кооперативные низовки.

Контрактация должна быть произведена не позже текущего месяца, т.-е. до перехода овец на зимнее содержание. Это даст возможность овцеводам своевременно запастись кормом и подготовиться должным образом к зимовке овец.

Для снабжения овцеводов, заключивших договоры на сдачу шерсти, выделяется мука и мануфактура, при чем **при распределении муки бедняцким хозяйствам будут предоставлены преимущества.**

Размер аванса будет дифференцирован сообразно принадлежности овцеводческих хозяйств к той или иной социальной группе (преимущества — бедняцким, затем — середняцким хозяйствам). Кроме того, крупным хозяйствам авансы будут выдаваться в 2 срока, а бедняцким и середняцким полностью в 1 срок.

Для увеличения товарного выхода шерсти устанавливаются авансы в повышенных размерах для тех хозяйств, которые примут на себя обязательство сдать шерсть в количестве, превышающем положенный минимум. Помимо того, эти хозяйства приобретут право на получение дополнительного количества муки и мануфактуры.

Контрактующие организации обязуются, с согласия овцеводов, доставлять им в счет причитающихся авансов кормовые средства и средства для овец, а также через особый штат специалистов наблюдать за содержанием стад в зимние месяцы и давать необходимые инструкции овцеводам.

Уполномоченным наркомторга ЗСФСР в республиках предложено наблюдать за проведением контрактации, а также принимать меры к полному устранению посредической роли частной контрагентуры в заготовках шерсти в АССР и ССРА.

Мануфактура автономным республикам

Уполнаркомторга в Грузии выделил на 1 квартал кооперативным и государственным организациям Аджаристана на 241.600 руб. хлопчато-бумажной мануфактуры (в том числе до 5.000 руб. — для районов заготовки экспортного ореха) и на 24.610 руб. шерстяной мануфактуры.

Абхазии выделено — на 405.000 р. хлопчато - бумажной мануфактуры (в том числе, 6 вагонов для табаководческих районов и на 10.000 руб. для районов заготовки экспортного ореха) и на 22.000 руб. шерстяной мануфактуры.

Снабжение никуда не годится

О снабжении с радиолюбителем говорить не следует. Он немедленно начнет ругаться.

Снабжением радиоаппаратурой в Тифлисе занимаются Госшвеймашина, ГЭТ и частники. Кроме того, уже выработались кадры радио-кустарей.

Госшвеймашина заботится о радиорынке **чрезвычайно слабо.** Если у нее есть радиоаппараты, то зачастую к ним не бывает батарей или ламп. Купивший радиоаппарат должен ждать долгое время, прежде чем сможет пустить его в ход. Если есть одни детали, то нет других. В данный момент, например, у нее нет таких необходимых деталей, как постоянные или переменные конденсаторы, ручки, катушки и т. д. **Сплошь и рядом строящий приемник радиолюбитель вынужден на месяцы откладывать его сборку из-за отсутствия какой-либо детали, стоящей 10-20 коп.** Кроме того, Госшвеймашина, очевидно из-за экономии, держит только одного радиопродавца, и потому около угла с радиопадезнями всегда толпится очередь.

В Баку это дело поставлено несколько лучше и туда доходят не только необходимые детали, но и многие новинки радиотехники, о которых наши любители только мечтают.

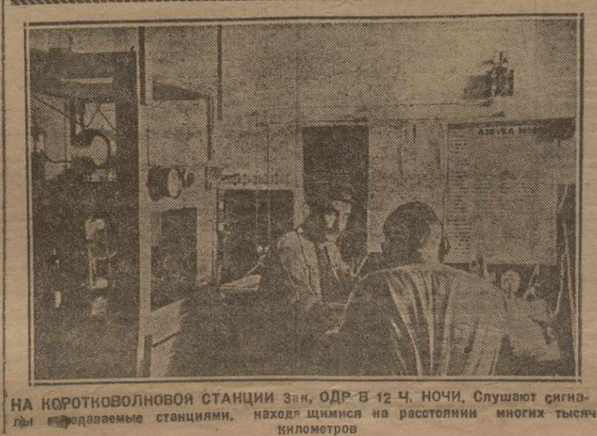

НА КОРОТКОВОЛНОВОЙ СТАНЦИИ Зак. ОДР В 12 Ч. НОЧИ. Слушают сигналы передаваемые станциями, находящимися на расстоянии многих тысяч километров

На Зак. жел. дороге

БЕЗОПАСНОСТЬ ДВИЖЕНИЯ ПОЕЗДОВ НЕ ОБЕСПЕЧЕНА

НКПС предложил всем дорогам и, в частности, Зак. жел. дороге пересмотреть инструкции безопасности движения поездов.

Пересмотр этот вызван результатами судебного разбирательства в московском губернском суде дела о крушении пассажирского поезда № 6-с, происшедшем 21 июня текущего года. Из свидетельских показаний и следственных материалов выяснилось, что инструкция НКПС о правилах технической эксплоатации не только не гарантирует безопасность движения поездов, но очень часто способствует происшествиям.

Инструкции о безопасности движения представляют большой том в 300-400 страниц, заключающих в себе несколько сот громоздких, трудно поддающихся усвоению правил. Начальник станции должен знать около 120 правил, а стрелочник — свыше 50. Многие правила давно уже устарели и продолжают действовать наряду с новыми правилами о движении.

Все это ставит под угрозу безопасность движения поездов. Это признает и сам НКПС в своем письме к дорогам и указывает, что в деле ограждения безопасности движения на дорогах имеется ряд больших, неразрешенных вопросов, вызывающих значительные затруднения. Очень часто сами члены дорожных комиссий при обследовании происшествий расходятся в толковании правил движения.

Пересмотр правил движения должен закончиться в течение двух месяцев. Дороги должны проработать инструкции о безопасности движения поездов и представить проекты изменений и улучшений в них.

На Закавказских дорогах на-днях состоялось несколько совещаний, посвященных переработке действующих инструкций безопасности движения.

◆◆ Столкновение. 11 декабря на ст. Гянджа произошло столкновение поезда № 346 с паровозом № 359. При столкновении получил повреждение паровоз поезда № 346.

◆◆ Разрыв поезда. 11 декабря при отходе со ст. Ситал-чай разорвался поезд № 540. Несмотря на подаваемые станционной администрацией сигналы об остановке, машинист продолжал путь, оставив на станции 43 вагона. Потеря вагонов им была обнаружена только на следующей станции.

Авария автомобиля

9 декабря автобус № 35 Закавгопромторга, управляемый шофером Ш. Сванидзе, потерпел аварию на Военно-Грузинской дороге. На первом километре от Пасанаури у поворота на дорогу выскочила лошадь. Шофер, желая предотвратить столкновение, повернул машину влево, но не сумел овладеть рулем, и автобус скатился под откос в канаву. Пассажиры отделались легкими ушибами. Машина повреждена незначительно. С помощью крестьян удалось машину поставить на дорогу.

Тифлис, 12 декабря

ВЫПЛАТА ВЫИГРЫШЕЙ

Тифлисская краевая контора госбанка за последние 10 дней оплатила свыше 100 выигрышей, павших на Тифлис в последнем тираже первого займа индустриализации. Выигрыши—от 100 до 250 руб. (Заптаг).

ПОДПИСКА НА ЗАЕМ

За последние дни в Закавказьи значительно увеличилась подписка на второй заем индустриализации.

По 10 декабря подписка среди крестьян уже дала **1.763.000 руб. [illegible].000 в Азербайджане, 857.000 — в Грузии и [illegible].000 руб. — в Армении).**

Эта сумма составляет около 90 проц. всей контрольной цифры для сельских местностей ЗСФСР (Заптаг).

ПО ГОРОДУ

◆◆ Рентгеновский кабинет. Наркомздрав Грузии выписал для Аджаристана рентгеновский кабинет стоимостью в 10.000 руб. Кабинет будет использован для больницы и физио-терапевтической лечебницы Батума.

◆◆ Экспорт боржомской воды. Закгосторг заказал курортному управлению 20.000 бутылок боржомской воды для отправки в Америку. Боржомская вода впервые была отправлена для пробы в Америку в прошлом году.

◆◆ Городская конференция ОСГД. 20 декабря состоится конференция ОСГД. На конференцию приглашены представители шефских организаций Сухума, Батума, Кутаиса и Баку, а также крестьяне подшефных деревень.

◆◆ «Экономический атлас Закавказья». Экономическая кафедра ЗКУ подготовляет к изданию «Экономический атлас Закавказья». Атлас будет состоять из 85 диаграмм, картограмм и карт, исполненных в красках.

◆◆ Зимние каникулы в ЗКУ. Зимние каникулы в ЗКУ назначены с 29 декабря по 28 января включительно. Часть студентов во время каникул будет отправлена в деревню на обследовательско - культурную работу.

◆◆ Пленум ЦК кресткомов. В конце декабря созывается пленум центрального комитета кресткомов Грузии, на котором будут поставлены доклады с мест, отчет президиума центрального комитета кресткомов и вопрос об участии кресткомов в перевыборной кампании.

ПРОИСШЕСТВИЯ

◆◆ Крупная кража. Вчера была обнаружена кража 1.633 руб. из кассы профсоюза коммунальников.

◆◆ Взлом. На Вокзальной, 12, неизвестные злоумышленники, влезшие в сени магазина Грузгосторга № 3, проникли внутрь и взломали кассу, которая оказалась пустой. Затем эти умышленники, пробив отверстие в стене проникли в находящийся по соседству магазин Еркоопа, откуда похитили одежды на 200 руб.

◆◆ Задержаны воры. Милиция задержала М. Петрова и С. Ованесова, которые совершили кражу одежды на квартире Н. Арвеладзе (Плехановский, 182). Ими было похищено одежды на 150 руб.

◆◆ Кража. Из квартиры Г. Агабабова (Нарекальская, 9) похищено деньгами 480 руб.

„Рождественская елка"

НАДО БЕРЕЧЬ ЕЛЬ

Обычай устраивать в конце декабря каждого года «рождественскую елку» приносит огромный вред населению. Ежегодно вырубается огромное количество молодых насаждений ели. Это причиняет неисчислимый вред. Елевые насаждения представляют огромную ценность благодаря особенным свойствам и качествам этой лесной породы.

Дело в том, что ель имеет довольно редкое среди лесных пород свойство—пускать корни не в глубь почвы, а в стороны, на небольшой глубине. Поэтому ель больше, чем другие лесные породы, способствуют сохранению влаги в верхнем слое почвы. В этом же отношении и это и другое свойство ели: благодаря особой форме и расположению ветвей она задерживает на своих ветках дождевые воды дольше, чем другие породы.

Помимо большого климатического и курортного значения, ель обладает весьма ценными качествами для строительства. Прямые, ровные стволы ели дают лучший строительный материал.

БОРЬБА ПРОТИВ ПОРУБКИ ЕЛИ

Тифлисский исполком предложил лесничим манглисо-кодзорского района и других районов, где имеются еловые насаждения, принять решительные меры против порубки елей.

К участию в борьбе против порубки елей привлекаются сотрудники милиции и представители крестьян.

ДОЛОЙ «РОЖДЕСТВЕНСКУЮ ЕЛКУ»

Во всех трудовых школах Тифлиса при содействии кружков безбожников в течение декабря и первой половины января будет проводиться специальная антирелигиозная кампания под лозунгом «Долой рождественскую елку».

Учащимся будут раз'яснять значение ели для сельского хозяйства, курортов, строительства и т. д.

Кроме того, будет организована борьба против устройства в Рождественской елки в домах.

ОТБИРАТЬ ЕЛКИ

Тифлисский исполком сделал распоряжение—**в течение декабря и первой половины января установить строгий надзор на улицах, чтобы не допускать продажи ели для рождественской елки».**

Виновные в доставке и продаже ели будут задерживаться и подвергаться различным взысканиям в административном порядке.

НАДО ВОСПРЕТИТЬ ПЕРЕВОЗКУ ЕЛИ

Как показал опыт прошлых лет, ели доставляются в Тифлис не только из окрестных сел, а также из более отдаленных районов Грузии. Поэтому необходимо воспретить перевозку ели по железной дороге.

КАМПАНИЯ В КЛУБАХ

Во всех тифлисских рабочих клубах и культуголках в течение декабря и первой половины января будет проведена специальная антирелигиозная пропаганда под лозунгом «Долой рождественскую елку». Решено устроить специальные вечера и поставить антирелигиозные пьесы.

За неделю

◆◆ Физио-терапевтический институт. В Сухуме открывается физио-терапевтический институт. Вся необходимая аппаратура для института уже приобретается. В институте будут работать врачи-специалисты, командированные из Тифлиса.

◆◆ Больничное строительство. По новому решению наркомздрава Грузии на всесоюзного фонда мед. помощи за страхованным будет испрошено на больничное строительство в промышленных районах Грузии 1.360.000 руб.

Шахматный отдел № 46

Под редакцией Н. Сорокина

(Выходит еженедельно по четвергам).

Задачи [illegible]

Белые, начиная, делают ничью.

ИНДИЙСКАЯ ПАРТИЯ.

Белые: Х. Р. Капабланка
Черные: Маршалль Ф.

Играна в 11 туре Берлинского гроссмейстер-турнира 23 октября 1928 г.

1. d4 Kf6 2 c4 e5 (Этот ход, кроме стесненного положения, ничего не дает черным) 3 d5! g6 4 Kc3 Cg7 5 e4 d6 6 Cd3 0—0 7 Kge2 Kbd7 8 Cc2! (с тем, чтобы на ход 8.. Ke5 играть 9 b3, сохраняя слона) 8...Kb6 9 b3 e6 (Стесненное положение черных заставляет их путем вскрытия центра искать возможность освободиться) 10 d:e6 f:e6 11 0—0 d5? (ошибка, ведущая к проигрышу, прекрасно использованная Капабланкой. Лучше было 11...e5.) 12 Cg5! (с угрозой e5) 12...Фe8 (если 12..d4 то 13 e5! d:c 14 Ф:d8 Л:d8 15 K:c3!) 13 e:d5 e:d5 14 c:d5 Cg4. 15 f3 Cf5 16 C:f5 g:f5 17 Фd3 Лad8 18 Ладf1 угрожая после 19 Kf4 окончательно укрепить пешку d5) 18...Kb:d5 19 Фc4! Фf7 20 C:f6 K:f6 21. Ф:c5 (Результат преждевременного вскрытия!) 21...Л:d5 22 Ф:a7 (остальное уже дело техники!) 22..Kd5 23 K:d5 Л:d5 24 Kph1 Лe5 25 Ke3 Лe3 26 Ke4 Лe2 27 Лf2 Фd7 (Эффектно, но ничего не дает черным) 28 Л:d7 Лe1 + 29 Лf1 Л:f1 + 30 Фg Л:g1 + 31 Kp:g1 Лfe8 32 h4 h5 33 b и черные через несколько ходов сдались.

ШАХМАТНАЯ ХРОНИКА

◆◆ Финал квалификационного турнира. После четырех туров положение турнира в первой группе: на первом месте идет Шипов +4 из 4, показавший вдумчивую игру. За ним ид

ЗРЕЛИЩА

ГОСУДАРСТВЕННЫЙ АКАДЕМИЧ. ОПЕРНЫЙ ТЕАТР (Сезон 1928-29 г.) 1240

Сегодня, 13-го, — 3 спект. 2 абонем. Последний раз с участ. Н. Г. Держинской „ГУГЕНОТЫ“. 14-го — 3 сп. 3 абон. „Лебединое озеро“, балет, постановка Р. И. Балланотти. 15-го — 4 сп. 6 абон. „Фауст“ с „Вальпургиевой ночью“. Новая постановка Н. Н. Боголюбова.

На все абонем. спектакли часть билетов оставлена для разовой продажи. Начало спект. в 8 ч. вечера. Подробности в афишах. Билеты продаются.

17-го декабря последний срок 4 взноса по абонементам. Во избежание обычного скопления публики — прием взносов открыт с сего числа.

ТЕАТР РУСТАВЕЛИ

Сегодня, 13 декабря, **„РАЗЛОМ“** Б. Лавренева перев. А. Пагава, драма в 4 действ.

Постановка А. Ахметели. Художник И. Гамренели. Начало в 8 час. в.

Билеты продаются в кассе театра и в бюро рабочей полосы культ. отдела Совпрофа — Рабочий дворец, комната № 1. 1249

ТЕАТР РУСТАВЕЛИ

АНОНС ПРЕМЬЕРА В. КАРШОНА

„РЕЛЬСЫ ГУДЯТ“

Постановка Ш. Ахсабадзе. Художник И. Гамренели.

Зав. художественной частью и главный режиссер А. Ахметели. 1281 2-1

Р. ТИФЛИССКИЙ РАБОЧИЙ ТЕАТР Руководитель Владимир Шлейцер (Пессимист)

Сегодня, 13 декабря, открытый спектакль для публики **„РЕЛЬСЫ ГУДЯТ“**. Билеты в кассе ТРТ и в кассе рабочей полосы. Дворец труда.

В субботу, 15, спектакль союзов строителей и связи **„РЕЛЬСЫ ГУДЯТ“**. Билеты в ЦП союзов. 1244

ТЕАТРЫ ГОСКИНПРОМА

КАНТИАДИ — „СОРВИ-ГОЛОВА“ 3 и 4 серии

АРФАСТО — Грандиозный по постановке фильм

АПОЛЛО — **„КАПИТАНСКАЯ ДОЧКА“**

СОЛЕЙ — Режиссер Ю. Тарич

ПАЛАС — Лучшая комедия сезона „Знатные путешественники“ с уч. Пат и Паташона

МИНЬОН — Оригинальная комедия „ПОДКОВА СЧАСТЬЯ“ с уч. Монти Бенкса

ДАРБАЗИ — Последние 5 и 6 серии „СОРВИ-ГОЛОВА“

ПРОЛЕТАРИЙ — Художеств. 6-евик „ПОХИТИТЕЛИ ПОРТФЕЛЯ“ 1251-1

ЦИРК КОЛОСС тел. № 6-64

СЕГОДНЯ ЗРЕЛИЩЕ столичной программы I-го цикла масштаба европейских цирков, в 3-х отделен.

Гастроли **4 ЧОРТА**, Конвальди, Леомара Маргулла, Тамарин и др. ном.

Анонс! СКОРО!! ЖДИТЕ!! СЛЕДИТЕ!! 1242 3-2

ЗВЕРИНЕЦ „МИР ЖИВОТНЫХ“ в саду „ЖОКЕЙ-КЛУБ“ (б. Арто)

Открыт ежедневно с 8 ч. утра до 12 ч. ночи. Множество различн. зверей, птиц, обезьян и пресмыкающихся.

Анонс! Едут редчайшие экземпляры впервые в СССР. Впервые в Тифлисе **ЛЕТУЧИЕ СОБАКИ** из тропических лесов.

СЛЕДИТЕ! СЛЕДИТЕ! СЛЕДИТЕ! 839 15-11

Издательство журнала „Народное Хозяйство Закавказья“ (орган ЗЭСа ЗСФСР) приступило к изданию справочно-информационной книги

„ВСЕ ЗАКАВКАЗЬЕ“.

За всеми справками обращаться в гл. контору журнала, Тифлис, ул. Кецховели, № 5. 1282

Кооперативное Издательство Профсоюзов Грузии

„ШРОМА“

(Тифлис, проспект Руставели, Рабочий Дворец, № 17).

ВЫПУЩЕНЫ И ПОСТУПЯТ В ПРОДАЖУ С 15-го ДЕКАБРЯ

СТЕННЫЕ КАЛЕНДАРИ НА 1929 ГОД

(Издание „Шрома“ и Госиздата Грузии)

ЦЕНА 60 КОП.

НАСТОЛЬНЫЙ КАЛЕНДАРЬ НА 1929 ГОД

(Издание „Шрома“ и Госиздата Грузии).

Цена 3 руб. с доской.

Для стенных календарей заготовлены художественно выполненные стенки с портретами политических деятелей и писателей (цены стенок от 10 к. до 50 к.).

Календари будут продаваться как в розницу, так и оптом в центральном магазине (Тифлис, проспект Руставели, Рабочий Дворец, № 17).

ОПТОВЫМ ПОКУПАТЕЛЯМ 20% СКИДКИ.

Покупателям из провинции (как розничным, так и оптовым) календари будут пересланы только в случае, если они предварительно переведут 20% стоимости закупки.

1274 Издательство „ШРОМА“.

Издательство „ЗАРЯ ВОСТОКА“

(Тифлис, проспект Руставели, № 8)

С 1-го ЯНВАРЯ 1929 ГОДА ВЫХОДИТ

ежедневная краевая руководящая газета

„КОМСОМОЛЕЦ ЗАКАВКАЗЬЯ“

(орган Закрайкома ВЛКСМ)

УСЛОВИЯ ПОДПИСКИ:

На 12 месяцев — 6 рублей | На 3 месяца — 1 р. 70 к.
На 6 „ — 3 р. 25 к. | На 1 „ — 60 к.

ЦЕНА ОТДЕЛЬНОГО НОМЕРА 3 КОП.

ПОДПИСКА ПРИНИМАЕТСЯ:

в Тифлисе — в Гл. конторе Издательства „ЗАРЯ ВОСТОКА“ Проспект Руставели, 8.

В ЭКСПЕДИЦИЯХ ИЗДАТЕЛЬСТВА СПЕЦИАЛЬН. УПОЛНОМОЧЕННЫМИ, СНАБЖЕННЫМИ СООТВЕТСТВУЮЩ. УДОСТОВЕРЕНИЯМИ ИЗДАТЕЛЬСТВА, КОНТРАГЕНТАМИ ИЗДАТЕЛЬСТВА, ВО ВСЕХ ПОЧТОВО-ТЕЛЕГРАФНЫХ ПРЕДПРИЯТИЯХ ЗСФСР И ЖЕЛЕЗНОДОРОЖНЫХ КИОСКАХ ВСЕСОЮЗНОГО «КОНТРАГЕНТСТВА ПЕЧАТИ».

Издательство „ЗАРЯ ВОСТОКА“

ОТКРЫТА ПОДПИСКА на 1929 ГОД

на ежедневную большую краевую газету

„ЗАРЯ ВОСТОКА“

(орган Закрайкома и Закцика)

УСЛОВИЯ ПОДПИСКИ:

ЛЬГОТНАЯ: (для рабочих, служащих, крестьян и учащихся)

БЕЗ ПРИЛОЖЕНИЯ	С ПРИЛОЖЕНИЕМ собрания сочинений В. И. ЛЕНИНА на 12 мес. — 25 руб. Допускается рассрочка платежа
на 12 мес. — 10 руб.	
„ 6 „ — 5 р. 50 к.	
„ 3 „ — 2 р. 85 к.	
„ 1 „ — 1 р. — к.	

ОБЩАЯ: (для учреждений, организаций и частных граждан)

БЕЗ ПРИЛОЖЕНИЯ	С ПРИЛОЖЕНИЕМ на 12 мес. — 30 р. (единовременно)
на 12 мес. — 13 р. 50 к.	
„ 6 „ — 7 р. — к.	
„ 3 „ — 3 р. 60 к.	
„ 1 „ — 1 р. 25 к.	

НА ЕЖЕМЕСЯЧНЫЙ ЖУРНАЛ политики, экономики и культуры

БОЛЬШЕВИК ЗАКАВКАЗЬЯ

(ОРГАН ЗАКРАЙКОМА ВКП (б))

ПОДПИСНАЯ ЦЕНА:

На 1 мес. — 40 к. На 3 мес. — 1 р. 15 к. На 6 мес. — 2 р. 20 к. На 12 мес. — 4 р. 20 к.

НА ЛИТЕРАТУРНЫЙ ЕЖЕМЕСЯЧНИК

НА РУБЕЖЕ ВОСТОКА

(Орган Закавказск. Ассоциации Пролетарск. Писателей)

ПОДПИСНАЯ ЦЕНА:

На 1 мес. — 75 к. На 3 мес. — 2 р. 10 к. На 6 мес. — 4 р. 12 мес. — 7 р. 50 к.

ЗАКАЗЫ И ДЕНЬГИ НА ВСЕ ИЗДАНИЯ

направляйте в главную контору Издательства „ЗАРЯ ВОСТОКА“ — Тифлис, пр. Руставели, 8, во все экспедиции Издательства, контрагентам Издательства, в железнодорожные киоски „Контрагентства Печати“, специальным уполномоченным, снабженным соответствующим удостоверением, и во все почт.-телегр. предприятия ЗСФСР.

КОНЦЕССИЯ В С. С. С. Р.

ГЕРМАНСКОЕ АКЦИОНЕРНОЕ СТРОИТЕЛЬНОЕ ОБЩЕСТВО

„АЛЬТЕБАУАГ“

(СУЩЕСТВУЕТ В ГЕРМАНИИ С 1872 ГОДА)

открыло в Тифлисе отделение для всего Кавказа (Закавказье и Северный Кавказ) и ПРИНИМАЕТ К ИСПОЛНЕНИЮ НА ПОДРЯДНЫХ НАЧАЛАХ ВСЯКОГО РОДА СТРОИТЕЛЬНЫЕ РАБОТЫ, а также работы по оказанию технической помощи высококвалифицированными германскими специалистами и по проектированию фабрик, заводов, зданий всякого назначения, центральному отоплению, вентиляции, канализации, водопроводу, всякого рода инженерных и гидро-технических сооружений и проч.

Проектировочные работы, смотря по их сложности, будут исполняться в проектировочном бюро при Главном Правлении в Берлине или при Правлении Концессии в Москве.

Работы могут быть исполнены с особым ручательством. Принимаются работы по постройке и оборудованию всякого рода промышленных предприятий со сдачей на ходу как по проектам заказчиков, так и нашим.

Обществу предоставлены все права аналогичных государственных строительных предприятий, находящихся на хозрасчете, а также права на привлечение из за-границы 20% квалифицированных рабочих и служащих и на взоз механического оборудования, приспособлений и инструментов для производства работ на местах.

Адрес: Тифлис, проспект Руставели, № 9; для телеграмм: ГАСО — Тифлис.

ТРЕБУЮТСЯ ВЫСОКОЙ КВАЛИФИКАЦИИ СОЛИДНЫЕ И ЭНЕРГИЧНЫЕ ПРЕДСТАВИТЕЛИ НА МЕСТАХ (В ГОРОДАХ ЗАКАВКАЗЬЯ И СЕВЕРНОГО КАВКАЗА).

1156 4—2

РАЗНЫЕ

ПРЕПОДАВАТЕЛЬ А. Г. КИВИТ специально готовит в универ. ситет и политехн. институт по математике и физике. Ул. Джугашвили (б. Ришельевская), 11, кв. № 6, подъезд, 3-й эт., 3—4 час. дня. 1192 12—4

ПИСАТЬ красиво научу, исправляю почерк в короткий срок. Ул. Кецховели [б. Лорис-Меликовская], № 4, кв. 2. 1208 0—2

МАТЕМАТИК Г. Д. КОРГАНОВ с высшим образов. готовит по математике и физике к ВУЗ и по предм. семилетки. Лермонтовская, № 15, кв. Гедеванова, от 11—2 ч. и 6—7 ч. 1 28 0—3

ЛЮБУЮ КНИГУ русскую, как новую, так и старую в 3-дневный срок высылает наложн. платеж. отдел почтовых отправлений книжного магаз. ВЦСПС Москва, Кузнецкий мост. 20/7. 251 10—8

ДЛЯ ТАХЕОМЕТРИИ

В. А. Тугулов

ТАБЛИЦЫ РАЗНОСТЕЙ ВЫСОТ

(по системе проф. Иордан).

Книга карманного формата в 256 стр. в папке

Цена 5 руб.

Высылается наложенным платежом. Обращаться: Тифлис, почтовый ящик № 143. 1255

ПРЕПОДАВАТЕЛЬ с высш. образ. готовит в ВУЗ'ы, на аттестат зрелости, в техникумы и др. Ул. Кецховели (б. Лорис-Меликовская), № 4, кв. 2. 1.09 0—2

МАШИНИСТКА принимает переписку на дом. Исполкомская (б. Солодавский), № 20, кв. 3. 1278

УТЕРЯНА квит. Ленингр. акц. о-ва „Транспорт“ за № 1696224 на предъяв. сч. ред. 1275

ИЩЕТ МЕСТО по хоз. и жилая русская особа, может шить. Ул. Пиновшвили (б. Александровск.), 16, Ивановская.

СВОЕВРЕМЕННАЯ ПОДПИСКА НА ИЗДАНИЯ ИЗДАТ. „ЗАРЯ ВОСТОКА“ гарантирует аккуратную доставку.

НОВЫЕ КНИГИ

П. ИОНОВ ЧТО ТАКОЕ ПРАВЫЙ УКЛОН Стр. 48 Ц. 15 к.

ПРОТИВ ПРАВОЙ ОПАСНОСТИ Сборник статей А. Гуляева, И. Вардина, К. Орагелидзе, Ц. Беленького, Ш. Вейнгера и К. Чхеидзе. Стр. 100 Ц. 25 к.

ВОПРОСЫ ХУДОЖЕСТВЕННОЙ ЛИТЕРАТУРЫ в Закавказьи Материалы дискуссии по проекту резолюции ЗКК ВКП (б) о работе в области художественной литературы (В ПЕЧАТИ) 1247 2—2

ВОЛОСОЛЕЧЕНИЕ врачебная косметика электро-светолечебный кабинет **В. И. ДАНИЛЕВСКОЙ** пл. Свободы, ул. Думбадзе [б. Вельяминовская], № 18. Получены новейшие заграничные средства и аппараты по волосолечению и уходу за красотою лица. Все виды электризации. Радикальное лечение всевозможных дефектов лица: прыщей, морщин, угрей, веснушек, пятен и пр., удаление бородавок, родинок и волос навсегда. Все виды массажа лица. Ванны, души, маски и пр. Радио-люкс сист. Д'Арсонваля. Прием с 11—3 и 5—8 ч. в. 34 0—11

УТЕРЯНЫ дамские золотые часы с браслетом. Найдш. доб. за вознагр. Ул. Ниношвили (б. Александровск.), № 28, Альбертов. 1270

КОМНАТУ 33 к. в. м. по ул. Троицкого, 26, обменяю на 2 мал. комн. в начале Дидубе или в конце Плех. пр. от 4—6 ч., Чхеидзе. 1280

ИЗДАТЕЛЬСТВО „ТЕХНИКА УПРАВЛЕНИЯ“

Москва, Ц., Варварка, Псковский пер., № 2, Ленинград — „Орготстрой“ — просп. 25 Октября, 10.

Вниманию партийного, профсоюзного, кооперативного актива, органов НК РКИ, рационализаторов, хозяйственников, администраторов и научно-технических работников

Открыта подписка на 1929 год на следующие журналы:

„ТЕХНИКА УПРАВЛЕНИЯ“ Орган Государственного Института Техники Управления при НК РКИ СССР. 5-й год издания. Отв. ред. Е. Ф. Розмирович. Журнал уделяет особое внимание рационализации: учет, планир. вопрос, организация, делопроизводство, орг-техника, техника торговли и т. п.

ПОДПИСН Я ЦЕНА: на год — 24 номера — 12 р., на полгода — 7 р., на 3 месяца — 3 руб. 75 к.

„ЗА РАЦИОНАЛИЗАЦИЮ“ Орган ЦКК ВКП (б) — НК РКИ СССР. 2-й год издания. Отв. ред. И. А. Меницкий. Журнал ставит себе целью: мобилизовать советскую общественность вокруг рационализации производства, как коренной проблемы развития народного хозяйственного строительства.

ПОДП СНАЯ ЦЕНА: на год — 7 р. 50 к., на полгода — 4 р., на 3 месяца — 2 руб.

„Вестник Стандартизации“ Орган Комитета по стандартизации при Совете Труда и Обороны. 3-й год издания. Отв. ред. З. А. Пивоваров. Журнал уделяет внимание, главным образом, рассмотрению конкретных проблем, связанных с установлением или введением общесоюзных стандартов.

ПОДПИСНАЯ ЦЕНА: на год — 6 номеров — 8 рублей 50 коп., с приложением — 17 руб.

„Библиографический Бюллетень“ Института Техники Управления. Бюллетень дает систематический обзор русской и иностранной литературы (книги и журналы) по всем вопросам рационализации техники управления промышленности, торговли и замучреждений.

ПОДПИСНАЯ ПЛАТА: 8—9 номеров в год — 12 рублей

При коллективных подписках допускается рассрочка годовым подписчикам на 6 месяцев и полугодным подписчикам на 3 месяца при уплате при подписке одной восьмой стоимости подписной платы.

По коллективной подписке, стоимость которой внесена полностью, предоставляется 10 проц. скидки.

Всем подписчикам предоставляется скидка на все наши непериодические издания.

Подписка принимается по вышеуказанным адресам: Почтамтам, почтконторам и во всех конторах, принимающих подписку на периодические издания. 12/6

Нижеуказанные документы (утерянные и похищенные) СЧИТАТЬ НЕДЕЙСТВИТЕЛЬНЫМИ

Воен.-уч. кн. на имя Саркиса Валданца
Проф. кн. союза горнораб. за № 1908 на имя Ариста Харитова
Еркооп. кн. за № 38157 на имя Людмилы Шведовой
Еркооп. кн. за № 12011 на имя Давида Ахназарова
Еркооп. кн. на имя Осанны Барсеговой
Удост. личн. на имя Марии Бесшапочниковой
Проф. кн. союза коммун. на имя Сергея Машинцева
Еркооп. кн. за № 9943 на имя Акима Чернеева
Удост. личн. на имя Анатолия Кошмина
Страх. кн. за № 15 на имя Владимира Феофанова
Воен.-уч. кн. на имя Христофора Елигарьяна
Метр. свид. на имя Екатерины Зенной
Воен.-уч. кн., еркооп. кн. за № 42019 на имя Ивана Атабегашвили
Воен.-уч. кн. на имя Саака Тумяна
Еркооп. кн. за № 31218 на имя Георгия Смирнова
Проф. кн. союза коммун. за № 4871 на имя Владимира Николайшвили
Удост. личн. за № 360 на имя Александра Гусейн-Кули-оглы Мамедова
Еркооп. кн. за № 3276 на имя Аслтик Шахназаровой
Ломб. кн. за № 7418
Проф. кн. союза рабис за № 95833 на имя Арек Бабян
Еркооп. кн. за № 1417 на имя Левона Мкртчяна
Удост. личн. на имя Георгия Степанова
Проф. кн. союза стр. за № 52/23986 на имя Егора Михеенкова
Ломб. кн. за № 058073
Перс. уд. личн. за № 1382 на имя Дадаша Касум-оглы
Воен.-уч. кн., уд. личн. на имя Левона Шхяна
Метр. свид., свид. об оконч. тр. шк. в г. Батуме, свид. об оконч. бух. курсов на имя Зои Гермут
Спр., выд. Бондюжск. зав. на имя Михаила Гоголашвили
Еркооп. кн. за № 37786 на имя Мнацакана Баязяна

Аукционная камера ТИФГОРЛОМБАРДА ул. Коминтерна (б. Дворцовая), № 8, объявляет, что в субботу, 15-го, и в воскресенье, 16-го декабря, в 11 ч. утра, назначены

ТОРГИ

на продажу умывальников, шифоньерок, пианино, ковров, паласов, буфетов, стульев, зеркал и других домашних вещей. 1283

ПРОМЫСЛОВО-КООПЕРАТИВНАЯ АРТЕЛЬ „КОЛБТРОДУКТ“ ЛИКВИДИРОВАНА с 24 ноября 1928 года. Все претензии направлять в Ликвидацию артели по адр.: Ювелирный пер., № 6, до 25 декабря т. г. После указанного числа никакие претензии удовлетворены не будут. 1277 Ликвидатор.

ВРАЧИ ЛЕЧЕБНИЦЫ

ЧАСТНАЯ ЛЕЧЕБНИЦА для приходящих больных

КОЛЛЕКТИВА ВРАЧЕЙ-СПЕЦИАЛИСТОВ

ВНУТР. БОЛ. 10—12 ч. д. Д-р мед. КАТАНЯН А. И. 12—2 ч. д. 5—8 ч. веч. Д-р ЗАРАФИЯ Э. И.
ДЕТСК. БОЛ. от 10 ч. до 12 ч. дня. Д-р РОХЛИН А. С.
ЖЕНСК. БОЛ. и АКУШЕРСТ. 8—10 ч. утр. Профес. ГОГОБЕРИДЗЕ Б. К.
ХИРУРГИЧЕСК. БОЛ. от 2—3 ч. д. Д-р КОБАШЕВ П. А.
КОЖНО-ВЕНЕРИЧ. БОЛ. 9—11 ч. и 5—8 ч. веч. Д-р ЗРАЧЕВ Ч. А.
9—11 ч. и 5—8 ч. веч. Д-р СИМОНЯН Ч. А.

Прием ежедневно, кроме воскресений. Плата 1 руб. Адрес: Армянский базар, д. № 35.

ГРЯЗЕЛЕЧЕБНИЦА (ахтальская гр.) **В. К. ЗЛЛЕВИЧ** Пер. Бакрадзе (б. Кирпичный), № 13. ПРИЕМ БОЛЬНЫХ ЕЖЕДНЕВНО от 4 дня до 5 веч. Заведывающий доктор В. К. Колотинская (Бурчуладзе)

Лаборатория д-ра ГАМБУРГЕР: медиц. анализы (кровь на мочевую кислоту, сахар, Вассермана и т. д.). Пр. дневн. от 8—9 ч. утра и 6—7 ч. веч. Грибоедовская, 13. 3653 25—1

Д-р М. А. ЛУКОВЕЦКИЙ Специально: сифилис, кожные и венерич. болезни. Прием от 9 ч. до 11 ч. утра и от 6 до 8 ч. веч. Женщин от 11 ч. до 12 ч. дня. Ул. Джалиашвили (б. Самерная), 35, позади б. кадетского корпуса.

Д-р С. А. ГАЛУСТЯН. Внутр., кожн., венерич. (острый и хронич. трипер), сифилис. Прием больн. от 8—11 дня, женщ. от 11—до 4 дня, от 5—7 веч. Ул. Кн. Цецкия, № 77 (б. Елисавет.) рядом с почтой.

Доктор ТОДАДЗЕ Хирургия, урология (заболевание мочеполо. сист.—почки мочев. пузыри) цистоскопия, диатермия. Прием от 4—6 ч. в. Бельгийская, 1, недалеко от б. Михайловской больн.

Д-р В. Г. МУРАДОВ Вечерич., мочеполо. Прием от 9—11 ч. утра и от 5—7 ч. вечера. Ул. Махарадзе (б. Паскевича), 6.

Д-р Н. ВЕСТФАЛЬ Грибоедовская, 15. Спец. сифил. (и его посл.), венерич. (острый и затяжной трипер) и кожн. бол. Прием от 8—11 утра и от 8—9 в. пол. ч. веч., женщин от 11—12 ч. дня.

Д-р Д. Л. Тевзадзе Болезни уха, горла и носа. Расстройство речи и голоса. Ул. Чонгадзе 9. (б. Гудовича). Прием: ут. 12—1 с пол. час., веч. 7—8 час. Кроме воскр.

Женщ.-врач И. М. ЕРМОЛЕНКО Прием больных по кожн. и венерич. болезн. утром от 8 ч. до 11 ч. и вечером от 6 до 8 час.

Д-р Н. ВЕСТФАЛЬ Грибоедовская, 15. Спец. сифил. (и его посл.), венерич. (острый и затяжной трипер) и кожн. бол. Прием от 6 с пол. до 8 веч. и от 9—10 утра. Женщ. от 2—3 дня.

Д-р мед. И. АБАНЕЛИА спец. туберкулез. Прием больн. ежедн., кроме праздн., от 5—6 ч. веч. Ул. Бесика, 3, кв. 5.

Д-р мед. И. ГОГАДЗЕ. Внутрен. болезни, спец. туберкулез. Прием больных от 9—10 ч. утра и от 5—7 веч. Ул. Давиташвили (б. Вознесенская), 4.

Д-р Георгий Николаевич ОНАНОВ. Сифилис, венерич. и кожн. бол. Лечен. пол. неврастен. Пр. бол. от 9-12 и от 5-8 ч. в. Женщ. 7-8 веч. Ул. Клары Цеткин (б. Елиз.), № 3.

Д-р мед. Я. Б. ЧУДНОВСКИЙ прием больных нервных и внутр. Ежедневно от 4—7 ч. в. Электро-психотерапия. Ул. Жореса (б. Кировская), д. 18.

Женщ.-врач Д. И. КРАСЛАВСКАЯ Женск., кожн., венер. бол. Пр. с 5 до 7 в. Улица Ремдена б. Цхнетский пер., 3, трамв. № 5.

Женщина-врач Н. И. МИРИАНАШВИЛИ Кожные, венерические, сифилис и триппер женщин и детей; прием дн. веч. 5—7. Московская, 4. тел. 14-23

Д-р А. Д. Шахбазян по женским бол., акушерству и женским мочеполов. болезням. Ежедн. (кроме воскр.) от 5 с пол. до 7 с пол. в. Ул. Думбадзе [б. Вельямин.], 30].

Д-р терапевт Д. Е. ПАПИТАШВИЛИ по внутр. болезням, спец. болезн. жекудочно-кишечн. тракта и обмена вещества (ожирения, подагра и пр.). Крыловск. ул., д. 8, с 5 до 7 ч. в.

Д-р Я. И. БЕРИЕВ. Венер., мочепол., сифилис, кожные. Прием наискось гост. „Европа“, б. „Ной“, пер. Чодришвили, № 8, б. Плех.

Д-р Дм. Дм. ЕРОФЕЕВ Малярия, сифил. и их посл., анализ крови и проч. Прием от 9 до 10 и 5—7 ч. в. Плеханов. пр. б. Михайл. 151, подъезд. низки. эт.

Д-р медицины А. И. КАТАНЯН по внутренним болезням и специально по заболеваниям кишечным. Утром от 8—10 ч. и веч. от 5—8 ч. Плехановский пр., № 27 б. Михайловский)

Д-р К. И. Джалалов По кожн. и венер. бол. Сифилис, лечение „914“. Лечение трипера и его последствий. Прием мужч. утр. 8—9 ч., веч. 6—9 ч. Женщ. и детей 5—6 ч. веч. Адр.: Ул. Камо, № 19 (б. Великокняжеская), близ пл. Карла Маркса. Тел. 1 90.

Д-р А. В. САВАНЕЛИ Коммунальная ул., № 59, рядом с комис. Специально: венерические сифилис, кожные и мочеполовые болезни. Прием больн. с 8—12 и веч. 7—9 ч.

Женщ.-врач В. Н. КОЛОТИНСКАЯ (Бурчуладзе) возобновила женск. бол. и акушерство. Грязелечение, грязевые тампоны. Прием от 11 до 2 ч. дня. Пер. Бакрадзе (б. Кирпичный), № 13.

Зубной врач Д. С. РИЖИНОВ Лечение зубов, пломбирование, удаление зубов без боли, искусственные зубы, мосты, золотые пластинки. Прием от 10—3 ч. дня и от 5—7 ч. вечера. Адрес: Грибоедовская 4, уг. проспекта Руставели. Тел. 10-14.

Женщина-врач М. М. АЛФЕЕВА. Женские бол. и акушерство. Прием 12—2 ч. и 5—7 ч. праздн. 13—12. Ул. Меликишвили (б. Цхнетская), 26, трамвай № 5.

Д-р М. О. ЗАНДУКЕЛИ. Внутренние и нервные болезни. Прием от 7—8 ч. в., понед., среда, четверг, суббота. Ул. Ленина (б. Ольгинская), 11, тел. № 482.

Д-р ТЕР-ОВАКИМОВ Спец. сифилис и половые функциональные расстройства (полная терапия). Прием ут. 11—1 ч., веч. 5—9 ч. Советская, № 13 (б. Черкезовская), уг. Жореса (б. Кировская).

Д-р К. С. ФОН-ИРТЕЛЬ, спец. по мочевым, половым, венерическим, такожным, сифилису и хирургическ. б. мочеполов. органов. Прием больных от 4—7 ч. вечера и от 8—12 ч. дня. Прием для женщин от 11 ч. до 1 ч. дня. Плехановский пр., № 10.

Зубной врач С. А. Цейтлин Ул. Джалиашвили, 3. Сегодня до 11 ч. Удаление зубов без боли. Искусственные зубы и золотые пластинки. Прием ежедневно 10—2 ч. дня и 4—7 ч. вечера. По воскресеньям 11—1 ч. дня.

Д-р медицины Г. А. АХЗЕРДОВ Венерич. и сифилис. Утром с 9 до 12, веч. 6 до 8. Плехановский пр., 7 (ход с угла Нарикальской ул., № 1.

ТИПОГРАФИЯ ГАЗЕТЫ «ЗАРЯ ВОСТОКА», УЛ. САШИ ЦУЛУКИДЗЕ № 4. ГЛАВЛИТ № 902.