Цена всюду—5 коп.

ЗАРЯ ВОСТОКА

ГОД ИЗДАНИЯ 7-й.

ОРГАН ЗАКАВКАЗСКОГО КРАЕВОГО КОМИТЕТА ВКП (б) и Центрального Исполн. Комитета Советов Рабочих, Крестьянских, Красноармейских и Матросских Депутатов ЗСФСР

Butun elqelerin proletarlari, birlesin!
Համաշխարհային բոլոր երկրների, միացե՛ք!
Пролетарии всех стран, соединяйтесь!

РЕДАКЦИЯ: Тифлис, Руставели, 8

Телефоны редакции:
Телефонограммы . . 26-11
Ответ. секр. редакции 3-91
Ночной секретарь . . 22-61
Информ. и репортаж. 9-10
Экономический отд. . 3-91
Парт. и раб. отдел. . 8-04
„Листок РКИ“ . . . 8-04
Иностр. отд. и Восток 9-10
Отд. „Советск. Зак.“. 9-10
Ночной выпуск . . . 5-08

Отделения:
Москва — Мал. Ржевский пер., 6. Баку — Б.-Московская гостиница, № 10, телефон 5-33. Батум — ул. III Интернационала, 36. Эривань — ул. Абовьяна, 8. Сухум — ул. Октябрьской революции, 10. Ленинакан — Улица 16, дом № 35, Гянджа — угол улицы Сабира и „18 Апреля“ Кутаис — улица Розы Люксембург.
РУКОПИСИ НЕ ВОЗВРАЩАЮТСЯ

ГЛАВНАЯ КОНТОРА: Тифлис, пр. Руставели, 8. Телеграфный адрес—Тифлис ЗАРЯ

ПОДПИСНАЯ ПЛАТА на 1929 г. с доставкой и пересылкой

ОБЩАЯ (Для учр. и частн. гражд.)	ЛЬГОТНАЯ (Для рабочих и служащих)
С приложением собр. соч. В. И. Ленина—30 р.	С приложением собр. соч. В. И. Ленина—25 р.
Без приложения:	Без приложения:
На 12 месяцев — 13 р. 50 к.	На 12 месяцев — 10 р. —
„ 6 „ — 7 р. —	„ 6 „ — 5 р. 50 к.
„ 3 „ — 3 р. 60 к.	„ 3 „ — 2 р. 85 к.
„ 1 „ — 1 р. 25 к.	„ 1 „ — 1 р.—
Заграницу:	
На 12 месяцев — 15 дол.	На 3 месяца — 4,5 дол.
„ 6 „ — 8 дол.	„ 1 „ — 1,5 дол.

ЗА ПЕРЕМЕНУ АДРЕСА—20 к.

ТАРИФ НА ОБ'ЯВЛЕНИЯ (за строку петит-марсели):
Позади текста — 80 к., среди текста — 1 р. 60 к.
Многократные: позади текста—1 р. 50 к.—среди текста—3 р.
При многократном печатании — скидка по соглашению. Сверх тарифа взимается 10 проц. городского на юга.
Объявления принимаются: в главн. конторе (пр. Руставели, 8) с 9 до 3½ ч. дня, после чего взимается дополнительно 50 проц.
Подписка принимается только с 1-го числа на полные месяцы. Заказы выполняются только по получении денег. Подписка в рассрочку или наложенным платежом не выполняется.
С жалобами на недоставку газет в Тифлисе звонить по телефону 16-73

Телефоны гл. конторы:
Телефонограммы 26-11
Зар. издательством . . . 23-31
Бухгалтерия 23-30
Отд. распространения . . 16-77
Экспедиция 16-73
Багажная экспедиция . . 18-40
Отдел объявлений . . . 26-11
Типография 5-03

№ 301 (1967) Тифлис. Суббота, 29-го декабря 1928 г. № 301 (1967)

Salut révolutionnaire et cordial à la délégation des correspondants-ouvriers étrangers!

Пролетариат ЗСФСР пламенно приветствует зарубежных рабкоров--верных помощников коммунистических партий, ведущих в капиталистических странах борьбу за диктатуру пролетариата!

Революционный привет борцам за международное единство пролетарских рядов!

Перевыборная кампания и середняцкая масса деревни

Подготовка к перевыборам в советы и разгаре. Кой-где еще медлят, еще не развили должного темпа работы. В большинстве же городов и уездов вопрос уже практически поставлен, работа на мази.

Совершенно очевидно выяснилась и классовая расстановка сил в деревне. Бедняцкие массы показывают степень своей организованности. Активность бедняка высокая. Этому способствовала проведенная партией за последнее время работа среди бедноты, в частности проведенные почти всюду конференции групп бедноты. Несколько слабее активность батрацких масс. Они не всюду еще организованы, не всюду проявляют должную активность. Тем не менее, можно без преувеличения сказать, что бедняк и батрак в общем и целом готовы к перевыборам. Не менее активен и кулак. Используя все средства, забывая даже родовую вражду, он занял позицию на баррикадах перевыборной кампании и выявляет большую активность, испытывая наступление бедняцких и батрацких масс. Огромное количество фактов характеризует классовую борьбу в деревне на фоне развернувшейся кампании по перевыборам в советы. Об этих фактах повседневно говорит наша периодическая печать.

Какую же активность проявляют в связи с кампанией середняцкие массы деревни? Идет ли середняк с бедняком или попадает под влияние кулачества? Как обстоит с вопросом о [illegible] середняцком блоке против кулака? Само собою разумеется, что политическая и хозяйственная обстановка нашей деревни способствует укреплению бедняцко-середняцкого блока под руководством рабочего класса, под руководством нашей партии.

Тем не менее, есть симптомы, сигнализирующие кой-где об опасности недооценки роли середняцких масс в такой важнейшей политической кампании, как перевыборы советов. Местами середняк остается в тени кампании. Сосредоточивая все наше внимание на организации бедноты и батрачества и на вопросах борьбы с кулачеством, мы не должны ни на минуту забывать о том, что борьба эта, политическая изоляция кулачества, должна проводиться беднотой вместе с середняцкими массами деревни, **в союзе с середняком.** Кулак развивает свою активность, стараясь взять под свое влияние не только середняка, но и бедняка и батрака. Кулак действует не только ножем, но и кредитом, угощением, действует всеми средствами воздействия. Вопрос о том, какова будет позиция середняцкой массы деревни в проводимой кампании,—чрезвычайно большой и важный политический вопрос. Это необходимо помнить, чтобы, нанося удар за ударом кулаку, одновременно не задевать середняка. Нужно учесть опыт прошлогодней кампании, когда в черных списках подчас фигурировало не мало середняков, когда середняков сознательно не вводили в избиркомы и не выбирали в советы. Ошибки приходилось исправлять в разгаре кампании, а кое-где не хватило времени для исправления недочетов.

Вот почему сегодня нужно своевременно учесть поставленный вопрос, чтобы не исправлять ошибки тогда, когда кампания развернется вширь и вглубь. Задача заключается в том, чтобы поднять активность в середняцких масс деревни, при чем активность эту направить против кулачества. Середняка ни в коем случае нельзя изолировать от работы избирательных комиссий, от всей организационной работы по перевыборам в советы, нельзя изолировать при выборах новых советов. Политический успех кампании будет зависеть не только от степени организованности бедноты и батрачества, но и от степени организованности блока полупролетарских сил деревни с середняцкими массами.

«Смешивать средних крестьян с кулачеством, — писал т. Ленин, — распространять на них в той или иной степени меры, направленные против кулачества, значит нарушать самым грубым образом политику всех декретов советской власти и всю ее политику, но и все основные принципы коммунизма, указывающие на соглашение пролетариата со средним крестьянством в период решительной борьбы буржуазии, как на одно из условий безболезненного перехода к устранению всякой эксплоатации.

Среднее крестьянство, имеющее сравнительно мелкие экономические корни, в силу отсталости сельско - хозяйственной техники от промышленной даже в передовых капиталистических странах, не говоря уже о России, будет держаться довольно долгое время после [illegible] революции. Поэтому тактика советских работников в деревне, равно как и деятелей партии, должна быть рассчитана на длительный период сотрудничества со средним крестьянством.

Партия должна во что бы то ни стало добиться полной ясности и твердого сознания всеми советскими работниками деревни той вполне установленной научным социализмом истины, что среднее крестьянство не принадлежит к эксплоататорам, ибо не извлекает прибыли из чужого труда. Такой класс мелких производителей не может потерять от социализма, а, напротив, выигрывает в очень сильной степени от свержения ига капитала, эксплоатирующего его тысячью способами во всякой, даже самой демократической республике.

Вполне правильная политика советской власти в деревне обеспечивает, таким образом, союз и соглашение победоносного пролетариата со средним крестьянством» (1919 г. 23 марта: резолюция об отношении к среднему крестьянству — т. XVI. стр. 158-159).

Проводя работу по перевыборам советов, организуя бедноту и батрачество, партийные, советские, кооперативные и др. организации не должны забывать линии нашей партии в отношении середняка, дабы не бросить его в об'ятия классового врага в деревне неумелым подходом, неправильной политикой в отношении его.

«Уметь достигать соглашения со средним крестьянством, ни на минуту не отказываясь от борьбы с кулаком и прочно опираясь только на бедноту» —этот лозунг должен быть господствующим и в проводимой нами перевыборной кампании советов.

К хлопковой посевной кампании

Расширение площадей под засев ряда технических культур, а в особенности хлопчатника, а также повышение урожайности этой культуры — вопросы столь крупного значения, что им заслуженно уделяется максимальное внимание партийных, советских и общественных организаций.

Намечаемая на 1929 год по ЗСФСР площадь посевов хлопчатника в 171 тыс. гект. по сопоставлению с площадью истекшего года дает увеличение на 21,5 проц. Но высшими правительственными органами Союза предлагается увеличить площадь на 27,7 проц. Чтобы выполнить это задание, необходимо осуществить ряд мероприятий и приложить массу энергии как перед посевной кампанией, так и в период посевов.

Постановлением высших органов разрешен уже ряд весьма серьезных вопросов, могущих благоприятствовать проведению кампании. Наиболее важным является помощь бедняцким хозяйствам и колхозам в смысле усиленного авансирования и долгосрочного кредитования, усиление темпа организации колхозов, снабжение хлопкоробов сел.-хоз. машинами, инвентарем, а также пром. товарами и пшеницей. Кроме этого, предложено водохозяйственным организациям урегулировать водопользование.

Хлопковые организации со своей стороны значительно усиливают работы по агровоздействию на хлопководческое население. В отличие от предыдущих лет, когда велась работа пропагандистского характера, путем закладки среди крестьянских полей показательных участков — в предстоящем году работы по агровоздействию принимают уже широкий производственно - агрономический характер. Агромероприятиями охватываются теперь не единичные хозяйства, а ряд сел сплошными массивами—гнездовым методом. Работа эта будет проводиться через систему хлопководческой кооперации, которая организует в Азербайджане 10 агропунктов, в Армении—4 и в Грузии—2.

Каждый агропункт будет обслуживать только свое гнездо, проводя в нем осенне-зимнюю запашку земель, удобрение и рядовые посевы с последующей полной механизацией. Общая площадь, занятая такими гнездами, должна быть в Азербайджане 15.035, в Армении—3.073 и в Грузии—625 гект. и всего—18.733 гект.

Считая в среднем величину хлопкового клина в хозяйстве около 1 гект., подобным комплексным агровоздействием будет охвачено до 20 тысяч хозяйств.

Помимо непосредственного агровоздействия, каждый агропункт в своем гнезде организовывает на 15 проц. площади посева необходимое число коллективов. При правильном проведении этих работ достигнуто будет значительное повышение урожайности хлопчатника, и крестьянство, убедившись в целесообразности подобных мероприятий, уже самотеком будет проводить у себя все приемы улучшенной обработки, применения удобрений и проч.

Считая в основном, что сниженная урожайность хлопчатника в Закавказье вызывается, главным образом, отсталой техникой в обработке и ненормальным использованием поливных вод, необходимо теперь же начать подготовительные работы в этом направлении.

В виду того, что в данное время не представляется возможным обеспечить сел.-хоз. инвентарем все нуждающееся крестьянство, было бы более правильным не распылять этот инвентарь по всем районам, а сосредоточить его в районах гнезд открываемых агропунктов, передавая в первую очередь коллективным хозяйствам и бедняцкой части населения.

При согласовании этих вопросов с хлопководческой кооперацией было констатировано, что завозимые в 1929 году сел.-хоз. машины и инвентарь могут покрыть полностью 18.733 гект. только в том случае, если они будут использованы не единолично, а коллективно, ибо при единоличном использовании производительность хлопковой сеялки может быть максимально доведена до трех гект., а при коллективном—не менее 10 гект.; также и с культиваторами и др. машинами. Кроме этого, при таком распределении представляется большая возможность инструктирования и наблюдения, чем при распылении по всей территории.

Учитывая всю сложность при проведении новой посевной кампании вообще и в частности при проведении вышеуказанных мероприятий, необходимо теперь же начать самую широкую агитацию, привлекая к этому весь наш актив (партийный, советский и общественный). Правильней было бы в намеченных районах выделить особых уполномоченных, которые при содействии местных органов и хлопковых организаций смогут более решительно как провести агитацию, так и принять необходимые меры к полному осуществлению плана.

Места должны быть подготовлены теперь же, чтобы выполнить задания правительства и директивы партии по всемерному расширению и развитию собственной сырьевой базы.

Ф. ГИГИНЕЙШВИЛИ.

В Ю. УЭЛЬСЕ ЗА ГОД ВЫБРОШЕНО НА УЛИЦУ 40.000 ГОРНЯКОВ

С.-А. С. Ш. И РЕПАРАЦИИ

Кулидж принял приглашение

Кто назначит экспертов Америки?

ЗАЯВЛЕНИЕ КУЛИДЖА И КОММЕНТАРИИ ПРЕССЫ

ВАШИНГТОН, 27-XII. (Зактаг). — Кулидж заявил, что он **одобряет предложение европейских держав об участии экспертов Соединенных Штатов** на предстоящей конференции экспертов по репарациям. Вместе с тем Кулидж настаивает на том, чтобы американские эксперты были назначены репарационной комиссией и являлись **«неофициальными» участниками конференции.** Неофициальный характер американского участия в конференции экспертов **освобождает от необходимости утверждения этой меры сенатом.** С другой стороны, по мнению политических кругов, Кулидж настаивает на неофициальном характере участия с целью обеспечить себе возможность отступления в случае, если это окажется целесообразным.

«Вашингтон Пост» указывает, что пересмотр вопроса о репарациях является результатом недавних переговоров между **Черчиллем** (английский министр финансов), **Паркером Джильбертом** (американец — генеральный агент по репарациям) и американским финансистом **Морганом.** По сведениям газеты, конференция экспертов займется **пересмотром плана Дауэса и пересмотром европейских долгов Соединенных Штатов.**

Новый англо-китайский договор

ЛОНДОН, 27-XII. (Зактаг). — Агентство Рейтер сообщает:

«Англо-китайский договор, подписанный в Нанкине, предоставляет Китаю полную таможенную автономию, но предусматривает, что **китайское правительство не должно применять по отношению к китайским гражданам налоговых и таможенных пошлин, отличающихся от общего порядка.** Кроме того, **торговля британских судов на китайских водах должна пользоваться принципом наибольшего благоприятствования.** Применяется принцип наибольшего благоприятствования **и по отношению к английским товарам.** Точно также принцип наибольшего благоприятствования будет применяться к китайским товарам на британских территориях.

Решения пленума ЦК Уоркерс Парти

НЬЮ-ЙОРК, 27-XII. (Зактаг). — Пленум ЦК Уоркерс Парти (Компартия Америки) принял резолюцию, в которой призывает членов партии **вести энергичную борьбу со всеми проявлениями правой опасности и троцкизма.** Принятые пленумом тезисы в качестве основных ближайших задач партии выдвигают **борьбу против военной опасности, подготовку к защите СССР от империалистической войны, организацию неорганизованных рабочих, пролетаризацию партии и усиление работы среди негров.**

Печать буржуазии против помощи голодным шахтерам

Генсоветчики хотят сорвать поход безработных на Лондон

КАПИТАЛИСТИЧЕСКОЕ ХОЗЯЙНИЧАНИЕ

ЛОНДОН, 27-XII. (Зактаг).—Шахтовладельцы Южного Уэльса сообщают, что в текущем году **в Южном Уэльсе закрылось 60 предприятий, в которых было занято 40.000 горняков.** Шахтовладельцы предупреждают, что если они не получат требуемой «помощи», подразумевая под этим сильное сокращение заработной платы, то **в ближайшее время закроется еще ряд шахт.**

ГОСПОДА БЛАГОТВОРИТЕЛИ

ЛОНДОН, 28-XII. (Зактаг).—Английская пресса отнеслась сдержанно к оглашенному Болдуином в палате общин предложению правительства ассигновать для помощи горнякам в неблагополучных районах суммы, равные получаемым по подпискам, об'явленным лорд-мэрами.

«Морнинг Пост» в статье, посвященной этому вопросу, предупреждает против «опасности», которая, по словам газеты, состоит в том, что **постоянная благотворительность может привести к закреплению на местах обнищавших безработных** и создать препятствие для распыления не находящей себе применения рабочей силы по другим отраслям промышленности и по другим районам страны.

САБОТАЖНИКИ ПРИСТУПИЛИ К ДЕЛУ

ЛОНДОН, 27-XII. (Зактаг).—Генсовет тред'юнионов опубликовал заявление по поводу предполагающегося весной 1929 г. похода безработных на Лондон. Заявление указывает, что **«ни один из профсоюзов, примыкающих к конгрессу тред'юнионов, не поддерживает похода, почему в высшей степени маловероятно, что генсовет признает это начинание».**

Решения 8-го Всесоюзного с'езда профсоюзов

МОСКВА, 28-XII. (Зактаг). — По докладам ВЦСПС с'езд вынес решение, в котором предлагает ВЦСПС в дальнейшем сочетать политику в области зарплаты с реальными возможностями социалистической промышленности и необходимостью обеспечения дальнейшего роста материального уровня жизни рабочего класса. С'езд предложил ВЦСПС обеспечить более высокий рост зарплаты в тяжелой индустрии, а также принять ряд мер к дальнейшему изживанию разрыва в зарплате [illegible] и квалифицированных рабочих. С'езд предложил всем профорганизациям обеспечить все необходимые мероприятия для дальнейшего роста производительности труда рабочих, дабы систематическую борьбу за укрепление трудовой дисциплины.

С'езд одобрил деятельность ВЦСПС в области международного профдвижения, направленную к установлению братских связей с рабочим классом всего мира.

По докладу тов. Куйбышева с'езд отметил, что пятилетний план обеспечивает наиболее быстрое развитие тяжелой индустрии и соответственное развитие и переоборудование отраслей производящих средств потребления, с целью смягчения, а затем преодоления товарного голода. Со стороны ВСНХ и планирующих органов должны быть приняты все меры к тому, чтобы при окончательном распределении ассигнований на капитальное строительство была учтена необходимость максимального использования производственных возможностей индустриальных районов республик.

С'езд обращает особое внимание на крайнюю важность создания и развития новых производств (автомобилестроение, химическое, машиностроение, искусственное волокно и т. д.), используя для этого последние достижения мировой техники.

С'езд считает необходимым усиление воздействия промышленности на увеличение товарности и повышение урожайности сырьевых культур и улучшение качества первичной обработки всех видов сырья. Пятилетний план должен включать в себя такую реконструкцию транспортного хозяйства, которая предусматривала бы усиленные постройки новых железных и шоссейных дорог, обновление паровозного и вагонного состава жел. дорог, увеличение судового тоннажа и водного транспорта.

По докладу тов. Орджоникидзе с'езд в своем постановлении целиком поддерживает предпринимаемую РКИ работу по проверке советского аппарата и очищению его от чуждых элементов. С'езд считает, что проверка аппарата должна проходить при участии широкой пролетарской общественности и, в первую очередь, профсоюзов. С'езд предлагает РКИ совместно с ВЦСПС разработать практические мероприятия, ограждающие советский аппарат от засорения его чуждыми элементами и возвращения в него лиц, снятых с работы в порядке общественной проверки советского аппарата. Перед профсоюзами встают особо сложные задачи по выдвижению рабочих, работника и служащих из числа лиц, принимающих активное участие в общественной работе, на советские и хозяйственные должности. Эта **работа профсоюзов по выдвиженчеству должна принять более массовый и планомерный характер.**

По докладам т.т. Любимова и Поздышева с'езд указал, что наиболее неотложной задачей потребкооперации является рационализация и переоборудование ее торгово-технической базы. Потребкооперация должна расширить свою торговую сеть, более рационально оборудовать существующие магазины, улучшить складское хранение, расширить транспортные средства и провести ряд других мероприятий с целью улучшения обслуживания потребителя и повышения качества отпускаемых продуктов.

Особое внимание должно быть обращено на упорядочение распределения среди потребителей недостаточных товаров.

По докладу тов. Толстопятова с'езд отметил, что наем рабочей силы в дальнейшем должен итти по линии расширения практики заключения договоров с госорганами для преимущественного направления на работу членов союзов и сосредоточения найма рабочей силы на биржах труда. В практику работы бирж труда необходимо внести больше общественности, привлекая активные и здоровые элементы из безработных. Необходимо, чтобы НКТ и профсоюзы усилили культурно-просветительную работу среди безработных, организовывая различного рода курсы, школы, культурные вечера самодеятельности, кружки и т. д.

По докладу тов. Лозовского с'езд поручил делегации ВЦСПС в Профинтерне продолжать попрежнему своевременно и чутко реагировать на все происходящие в мировом рабочем движении конфликты, мобилизуя пролетариат СССР для проявления международной классовой солидарности во всех серьезных экономических и политических выступлениях рабочего класса капиталистических стран.

В Сент-Этьенне бастуют 20.000 горняков

ПАРИЖ, 27-XII. (Зактаг). — «Юманите» категорически опровергает официальное сообщение, гласящее, будто в Сент-Этьенне забастовало всего 56 проц. горняков. **«Юманите» определяет процент бастующих в 80 проц., указывая, что из 25.000 рабочих бастуют 20.000.**

По словам «Юманите», агитация реформистов, призывающих не присоединяться к забастовке, которую они считают «несвоевременной», не пользуется никаким успехом среди горняков.

СССР—ГЕРМАНИЯ—АНГЛИЯ

Статья либеральной газеты

Фальсификации „Дейли Телеграф“

ОРГАН ЛЛОЙД-ДЖОРДЖА О МОСКОВСКИХ ПЕРЕГОВОРАХ

ЛОНДОН, 27-XII. (Зактаг). — Либеральная **«Дейли Кроникль»,** комментируя результаты советско - германских экономических переговоров, пишет:

«Преимущества, предоставляемые германцам по сравнению со всеми остальными иностранными коммерсантами, настолько велики, что все иностранные коммерческие операции с СССР в будущем, пожалуй, будут производиться через посредство германских агентов, **если только остальные державы не последуют германскому примеру».**

Газета говорит об ущербе, наносимом английской торговле отсутствием отношений между Англией и СССР.

«Правительство Болдуина, — пишет газета, — **как будто намерено в течение неограниченного времени итти по пути отказа возобновить отношения с СССР».**

В заключение газета высказывает мнение, что **английское правительство должно последовать примеру германского правительства.**

АНГЛИЙСКИЙ ОФИЦИОЗ ИЗОБЛИЧЕН В МОШЕННИЧЕСТВЕ

БЕРЛИН, 27-XII. (Зактаг). — Орган народной партии **«Кельнише Цейтунг»** резко критикует методы некоторых английских газет, пытающихся подкреплять свою лживую информацию о СССР ссылками на «Кельнише Цейтунг».

Газета пишет:

«В течение последних лет «Кельнише Цейтунг» приобрела заслуженную славу достоверного источника сообщений о Востоке. Поэтому **она не может оставить безнаказанным стремление «Дейли Телеграф» прикрыть именем «Кельнише Цейтунг» свои фантастические сведения о России».**

Новый румынский парламент заседает

ВЕНА, 28-XII. (Зактаг) — По сообщениям из Бухареста, 22 декабря состоялось открытие первой сессии вновь избранного румынского парламента. В тронной речи подчеркивалось «миролюбие Румынии и ее добрые отношения с союзниками», а также сообщалось, что правительство внесет в парламент еще в текущую сессию ряд важных законопроектов, например, о децентрализации управления, реорганизации жандармерии и полиции, уменьшении вывозных и таможенных пошлин, о мерах покровительства промышленности и земледелию, **об отмене ограничений «сотрудничества иностранного капитала».**

Либералы и партия Авереску огласили декларацию, в которой **протестовали против насилий, применявшихся властью во время выборов.**

23 декабря в палате депутатов началось обсуждение бюджета на 1929 г. Как известно, иностранные финансовые группы поставили условием предоставления Румынии займа срочное проведение бюджета через парламент.

НОЧНЫЕ ТЕЛЕГРАММЫ

ПРОЦЕСС ВОЙЦЕХОВСКОГО НАЧАЛСЯ

Варшава, 29-XII.

Вчера утром в окружном суде началось слушание дело эмигранта Юрия Войцеховского по обвинению его в покушении на убийство торгпреда СССР Лизарева 4 мая 1928 г. Председательствует судья Красовский. Защищают адвокаты Шишковский и председатель Лиги по борьбе с большевизмом Недзельский, защищавший в свое время убийцу полпреда Войкова Бориса Коверду. Защита и обвинение вызвали около 40 свидетелей. Со стороны полпредства и торгпредства вызваны торгпред Лизарев, советник полпредства Коглобицкий и секретари торгпредства Дьяков и Макашенко. Эти свидетели в суд не явились. В виду этого, суд постановил ограничиться заслушанием их показаний, данных на предварительном следствии. Со стороны министерства иностранных дел в качестве свидетеля вызван начальник восточного отдела министерства Голуэко и юрисконсульт Балинский. Обвиняет товарищ прокурора Нюссенсон. (ЭТА).

СОЗЫВ ПОДГОТОВИТЕЛЬНОЙ КОМИССИИ К КОНФЕРЕНЦИИ ПО РАЗОРУЖЕНИЮ

Берлин, 29-XII.

По сообщению секретариата Лиги Наций, Лондон созывает подготовительную комиссию к конференции по разоружению на 15 апреля 1929 г.

Зарубежные рабкоры в Тифлисе

Приезд иностранных рабкоров

Сегодня в 8 час. утра в Тифлис из Баку приезжает делегация иностранных рабкоров. В состав делегации входят 12 человек; из Берлина — металлист т. Кастец и служащий т. Войнштейнгель, из Гамбурга — строитель т. Фондеройт, т. Андерсон из Осло, т. Мария Шмидт из Гераги и др.

В Тифлисе делегация пробудет несколько дней.

Крепим связь

Рабкоры Тифлиса готовятся радушно встретить товарищей зарубежных рабкоров — верных помощников коммунистических партий в капиталистических странах. Они приезжают к нам для того, чтобы воочию ознакомиться с нашим великим социалистическим строительством, с нашей культурой, печатью и всеми нашими достижениями за 11 лет Октябрьской революции.

Рабочий класс, под руководством компартии, взяв в свои руки власть, в первую очередь позаботился, чтобы печать, как могучее орудие борьбы и пропаганды, служившая раньше капиталистам, стала мощным орудием в руках рабочих для борьбы против капиталистов за осуществление социализма.

В настоящее время в СССР насчитываются сотни и тысячи газет, сосредоточенных в городах и уездах. В Закавказьи и, в частности, в Тифлисе издаются газеты на грузинском, армянском и тюркском языках. Среди них имеются массовые рабочие и крестьянские газеты, которые в каждый день все больше охватывают широкие рабочие массы и крестьянство.

Наряду с этим растет и крепнет рабселькоровское движение, которое насчитывает в своих рядах сотни тысяч рабселькоров. Рабселькоры—ценные помощники партии и советской власти—изо дня в день на страницах своей печати вскрывают болезни и недочеты, мешающие социалистическому строительству.

Помимо печатных газет, на предприятиях и в деревнях имеются стенные газеты, вокруг которых группируются значительные кадры пишущих рабочих, работниц и трудового крестьянства. Кроме того, в Баку издается несколько печатных фабрично - заводских газет с многотысячным тиражем. В последнее время и в Тифлисе на паровозном заводе им. тов. Сталина, в этой красной кузнице железнодорожного транспорта Закавказья, приступлено к изданию печатной заводской газеты.

Печатные и стенные газеты в условиях Закавказья берут курс на интернациональное воспитание рабочих. Издаются они на национальных языках: на грузинском, армянском и тюркском.

Подготовка в IV всесоюзному совещанию рабселькоров значительно оживила рабселькоровское движение.

Одновременно рабкоры Закавказья крепят связь с зарубежными рабкорами. В частности, при отделе рабочей жизни «Зари Востока» два года тому назад была организована комиссия международной связи, которая установила индивидуальную связь с некоторыми зарубежными рабкорами. Благодаря этому редакции удалось получить ряд корреспонденций из разных стран, которые и были помещены на страницах «Зари Востока».

В настоящее время рабкоры «Зари Востока» установили тесную связь с рабкорами газеты «Юманите» (Франция). С этой целью при отделе рабочей жизни организуется кружок друзей «Юманите».

Недавно нашими рабкорами посланы во Францию корреспонденции, разоблачающие ложь и клевету капиталистов против Советского Союза. Часть этих корреспонденций уже помещена в номере «Юманите» от 10 декабря.

Рабкоры «Зари Востока» надеются, что пребывание дорогих гостей — зарубежных рабкоров—в Тифлисе закрепит еще больше эту связь тесными и неразрывными братскими узами.

Иностранные рабкоры в Баку

БАКУ, 28-XII. **(От соб. корресп.).** Вчера утром делегация иностранных рабкоров присутствовала на торжественных проводах рабочих бригад, уезжающих на перевыборы советов в уезды, после чего рабкоры побывали в мастерских Каспара, на бухте Ильича. Здесь они имели собеседования с рабочими об их бытовых условиях работы, зарплате и т. д.

Вечером состоялась общебакинская рабкоровская конференция с участием приехавших гостей. Сегодня утром рабкоры, разделившись на группы, посетили завод им. т. Дзержинского, трамвайный комитет, промысел им. Кирова и поселок им. Воровского.

Часть делегации посетила ленинскую районную партийную конференцию, которую рабкоры Баку (Франция) и Фридрих (Германия) приветствовали от имени западно-европейских рабкоров и рабочих.

ТОВАРИЩАМ «ЗАРИ ВОСТОКА»

Aux Camarades du journal
Zara - Vostka -

La délégation des correspondants ouvriers étrangers en U.R.S.S. vous envoie les salut Révolutionnaires et en particulier aux ouvriers du journal a qui nous voudrons Mon R. Kastenetz
Mon Wein-Farm von Ruhr Feier et mes remercis pour cette réception. Vive le France pas ein le Union internationale de correspondant ouvriers.
Salut et Fraternité
Philipp
Bakou le 25-12-1928

Делегация иностранных рабочих корреспондентов в СССР шлет вам свой революционный привет и особенно рабселькорам вашей газеты, которым мы просим этот привет передать.

Мы скоро будем среди вас и думаем, что наше пребывание у вас будет первым шагом к международному союзу рабочих корреспондентов.

Привет и братство.

ФИЛИПП.

Баку, 25-XII-28 г.

Французский рабкор Филипп является одним из основателей рабселькоровского движения во Франции.

Рабкоры Грузии приветствуют зарубежных товарищей

Рабкоры стенгазеты «Голос рабфаковца» об'единенного рабфака при ГПИ им. В. И. Ленина пламенно приветствуют зарубежных товарищей рабкоров — верных помощников коммунистических партий в капиталистических странах в борьбе за пролетарскую диктатуру.

Председатель редколлегии стенгазеты «Голос рабфаковца»

Г. Гитель.

Товарищеский привет собратьям по перу — зарубежным рабкорам от рабкоров тквибульских копей.

Рабкор Л. УТУЛОВ (Тквибули).

Рабкоры стенной газеты «Бюгель» тифлисского трамвая рады видеть у себя дорогих гостей — зарубежных рабкоров.

Рабкоры трамвая.

Рабочие 2-ой типографии Полиграфтреста приветствуют зарубежных рабкоров, приехавших ознакомиться с социалистическим строительством советской Грузии.

Рабочие 2-ой типографии.

Рабкоры и рабкорки табачной фабрики им. Розы Люксембург приветствуют дорогих товарищей по перу—зарубежных рабкоров—и рады видеть их у себя на фабрике.

Редколлегия фабричной стенгазеты «Красная косынка».

Сегодня, в 6 час. вечера, в помещении клуба металлистов (бывш. ЦРК) состоится

ОБЩЕГОРОДСКОЕ СОБРАНИЕ РАБКОРОВ, ВОЕНКОРОВ И ЮНКОРОВ ТИФЛИССКИХ ПЕЧАТНЫХ И СТЕННЫХ ГАЗЕТ СОВМЕСТНО С ИНОСТРАННЫМИ РАБКОРАМИ.

В порядке дня—доклады иностранных рабкоров.

ОЧЕРЕДНОЙ «ЛИСТОК РАБОЧЕ-КРЕСТЬЯНСКОЙ ИНСПЕКЦИИ» В «ЗАРЕ ВОСТОКА» БУДЕТ НАПЕЧАТАН В ВОСКРЕСНОМ № ГАЗЕТЫ.

О борьбе с правой опасностью в Коммунистическом Интернационале

Передовая «Правды», 28-XII.

В работах и резолюциях VI конгресса Коминтерна красной нитью проходит мысль, что на нынешнем историческом этапе главной опасностью в компартиях является правая опасность. Каждый день борьбы секций Коминтерна в различных странах дает новые доказательства правильности этой мысли. Особенно показательны в этом отношении последние события в германской компартии; они заслуживают самого пристального внимания всех членов мировой коммунистической партии и Коммунистического Интернационала, ибо они наглядно показывают, куда ведет фракционная борьба оппортунистических раскольников.

Президиум Исполкома Коминтерна обратился 19 декабря с открытым письмом ко всем членам германской компартии, в котором ясно обрисовал внутрипартийное положени ГКП и подтвердил условия, без выполнения которых немыслимо дальнейшее пребывание в партии правой группы. Условия, пред'явленные президиумом ИККИ, не были выполнены правыми, и политбюро ЦК германской компартии постановило исключить из партии Вальхера, Фрелиха, Эндлера, Келера, Титтоля и др.

Нынешнее поведение правой группы не является неожиданностью для секции Коминтерна. Оно последовательное продолжение оппортунистической тактики 1923 года, когда правые совершили ряд тягчайших ошибок и были близки, чтобы оказаться за пределами партии. Тогдашняя капитулянтская политика блока с социал - демократией, ошибочная оценка реформизма, попытка заменить советы рабочих депутатов, как органы восстания, заводскими комитетами и фактический отказ от борьбы за диктатуру пролетариата,— все эти ошибки по существу и сегодня еще присущи Брандлеру, Вальхеру и всем правым в ГКП.

Если после 1923 г. брандлеровцы некоторое время молчали, то они все же никогда не отказывались от своих взглядов. После эссенского партийного с'езда (в 1927 г.) Брандлер требовал опубликования своей «программы действия», которая представляет собою «тончайший продукт меньшевистской мысли, попытку контрабандным путем, под флагом борьбы пролетариата за власть, протащить в компартию в виде якобы революционного лозунга о «контроле над производством в данный момент» социал-демократический лозунг о «промышленной демократии».

На протяжении всего 1927 года правые усиленно вели пропаганду за свои воззрения и фракционную борьбу. Когда наступили последние бои в рурской металлургической промышленности, правые показали свое истоящее лицо. Они повторяли социал-демократические выдумки о действиях комитетов борьбы и компартии в Руре. Правые критиковали политику компартии в вопросах профдвижения, ограничивая деятельность революционной профсоюзной оппозиции, призывая к реформистским лозунгам, отказываясь во имя «профсоюзного единства» от самостоятельной организации и мобилизации под руководством революционной оппозиции.

В рурской борьбе, где компартия впервые правильно применила на практике директивы IV конгресса Профинтерна и VI мирового конгресса Коминтерна, правая фракция дошла до того, что в разгаре боя повела борьбу против лозунгов и тактики партии и пыталась дискредитировать революционные комитеты борьбы, а тем самым фактически оказала прямую поддержку социал-демократам.

Под руководством Брандлера, Тальгеймера, Вальхера и др. правая группа оказала активное сопротивление выработке новых методов борьбы по организации классового рабочего фронта под руководством компартии и революционной профсоюзной оппозиции.

Такова основная причина, сделавшая сейчас необходимым исключение из партии этих неисправимых оппортунистов. После капитулянтской политики 1923 г. и вторично после эссенского партийного с'езда партия вела с правыми дискуссию, пыталась убедить их в ложности их взглядов. Но после того, как они во время боя напали на партию с тыла и вели себя, как пособники социал-демократии, эта незначительная группа ренегатов сама поставила себя вне рядов партии.

В самом начале рурской борьбы правые наперед заявили о неизбежности поражения рабочих. Их пермаментное капитулянтское настроение выразилось в том, что они сразу отказались от выдвинутого рабочими требования о прибавке 15 пфеннигов в час и от борьбы против третейского решения. Они спекулировали на настроениях наиболее отсталых слоев рабочего класса. К концу борьбы они заявили открыто, что требование 15 пфеннигов прибавки ошибка, но что необходимо бороться за третейское решение министра труда Висселя. Таким образом, они по существу солидаризировались с точкой зрения реформистских лидеров и социал - демократических министров.

Подобно им, правые пытались скрыть свою капитулянтскую политику при помощи радикальных фраз. Они требовали создания комитетов действия для «контроля над мошенническими показаниями магнатов стального треста», равно как и «наложения ареста на все коммерческие документы, и отмены коммерческой тайны». Как и раньше, они ни словом не обмолвились о том, каким путем, какими средствами должны быть проведены в жизнь эти требования. Так же, как и в 1923 году, они сеяли в массах иллюзии, будто бы рабочий контроль над производством может быть достигнут иными средствами, чем свержением власти капитала, вооружением пролетариата и созданием советов рабочих депутатов. Реформистские лидеры защищали к концу борьбы ту же точку зрения, что и правые.

Характерно, что, несмотря на все усилия правых, пославших своих фракционных организаторов в Рурскую область, ни один рабочий не поддержал их взглядов. Даже в таких областях, как Тюрингия, где правые имели доныне партийный аппарат в своих руках, рабочие выступили против их политики и потребовали исключения правых из партии. Взгляды Вальхера и компании нашли политическую поддержку лишь у врагов партии реформистов. Вожди всегерманского профсоюзного об'единения, как, например, Этгерт, высказывали в социал-предательском «Форвертсе» суждение о рурской борьбе, напоминающее мнение правых. «Левая» социал-демократическая «Лейпцигер Фольксцейтунг» открыто солидаризировалась с программой действия Брандлера и выражала надежду, что, «если Пауль Бетхер (лейпцигский представитель правых коммунистов) ликвидирует группу Тельмана, то он ликвидирует германскую компартию, а затем по закону притяжения все оставшиеся осколки перейдут к германской социал-демократической партии». Брандлеровцы об'ективно являются агентурой реформизма в коммунистической партии.

Борьба германской компартии с оппортунистической опасностью сильно затрудняется политикой примиренцев, требующих осуществления широкой внутрипартийной «концентрации». Вместо ликвидации правых групп примиренцы настаивают на заключении соглашения между партийным большинством и отдельными группами. Примиренцы выступают против исключения правых фракционеров и фактически не ведут вовсе борьбы с правыми, ведя борьбу против ЦК партии. В то время, как правые противопоставляли линии Коминтерна принципиально другую социал - демократическую линию, примиренцы развивают оппортунистические воззрения как в оценке характера временной частичной стабилизации капитализма, так и по ряду важнейших вопросов тактики. События последнего времени показали, что группа примиренцев может превратиться в подлинный собирательный центр оппортунистических элементов партии, если примиренцы немедленно не откажутся от своей групповой позиции.

Очистка ГКП от правых фракционеров была важнейшей предпосылкой осуществления революционных задач партии. Необходимо максимально усилить идеологическую борьбу с оппортунистической опасностью. Все члены партии должны основательно усвоить решения 6-го всемирного конгресса Коминтерна и 4-го конгресса Профинтерна.

Борьба внутри ГКП имеет чрезвычайно большое значение для всех секций Коминтерна. Если, в виду особенностей развития германской компартии и сильного обострения классовой борьбы в Германии, оппортунистическая опасность в рядах ГКП и, в частности, в связи с рурской борьбой, резче выступит наружу, чем в других секциях Коминтерна, то не следует забывать, что во всех странах, где компартия работает в окружении сильных социал-демократических партий, имеется правая опасность. Она находит свое выражение как в принципиальных вопросах, так и в применении тактики Коммунистического Интернационала.

Открытое письмо президиума ИККИ должно поэтому во всех секциях Коминтерна послужить исходным пунктом для проведения широкой кампании в целях напряженнейшей борьбы с правой, открыто оппортунистической опасностью.

Изобретательство в радиовещании. Мощный трансляционный усилитель работы двух молодых радиолюбителей т.т. Покрасова и Лансберга

ВОСТОК

На кабульском фронте

КАБУЛ, 27-XII. (Зактаг).—Наступление правительственных войск на кабульском фронте продолжается. В ночь на 26 декабря правительственными войсками занят Пагман. По чарикарской дороге продолжается преследование противника, находящегося, примерно, в 30 километрах от Кабула. 26 декабря отряд самолетов успешно бомбардировал Чарикар и некоторые укрепления Чарикарской долины, находящиеся еще в руках повстанцев. Военный госпиталь Багибала, где до 24 декабря находился главный штаб повстанцев, совершенно разгромлен ими. Разгромлен ряд кишлаков, находящихся вокруг Кабула.

Телеграфная линия Решт—Пехлеви

ТЕГЕРАН, 27-XII. (Зактаг).—Закончилась проводка новой телеграфной линии Решт—Пехлеви. Линия будет продолжена впоследствии до Астары

Американский капитал в Турции

Константинопольский **«Стамбул»** печатает заявление одного видного американского капиталиста, живущего в Турции:

«В последнее время американские капиталисты проявляют значительный интерес к разным предприятиям в Турции. До сих пор американцы вкладывали в различные европейские предприятия колоссальные капиталы. Виды, однако, что Турция вошла в новую фазу экономического развития, достойную всякого доверия и содействия, **американские капиталисты обратили свои взоры на вашу страну и желают эксплоатировать бесчисленные почвенные и подпочвенные богатства Анатолии.** Вследствие этого турецкому правительству американскими капиталистами сделаны многочисленные предложения о концессиях и других предприятиях.

Нам сообщают, что **многие английские капиталисты проявляют известное беспокойство по поводу предпочтения, которое оказывают турецкие власти их американским конкурентам.** Но пока нельзя еще говорить о сильной конкуренции между американскими и английскими капиталистами вокруг индустриальных предприятий и общественных работ Турции».

Вести из Персии

БЕХБЕХАН

Из Бехбехана — важного административного пункта в районе зимних стоянок кочевников юга Персии—газете «Кушеш» сообщают:

Саранча уже целое десятилетие гнездится в районе Бехбехана и против нее не принимается решительных мер, что ставит крестьянство в совершенно безнадежное положение.

В шести фарсахах (около 35 километров) от Бехбехана, в местности Чахлаханан, Компания Южной Нефти уже два года производит бурение, но до сего времени до нефти не дошла.

Бехбехан соединен с прошлого года с городом Насери автомобильной дорогой, выстроенной компанией Южной Нефти. Расстояние от Бехбехана до Насери около 330 километров (55 фарсахов). Ежедневно ходят наемные автомобили, совершающие пробег этого расстояния в 5 час.

АФГАНО-ПЕРСИДСКАЯ ТОРГОВЛЯ

Кратчайший торговый путь между Персией и Афганистаном пролегает через Кяриз в 28 фарсахах от Мешхеда. По этому пути ходят грузовые автомобили и верблюжьи караваны. Афганистан запретил ввоз персидских шелковых материй, но ввоз шелка допускается с обложением пошлиной всего в 3 проц. Табаки всякого рода обложены 100 проц. пошлиной, хена — 20 проц.

Таможенные доходы Афганистана не очень возрасли, но пошлина взыскивается с иностранных товаров всех государств одинаково.

Турецко-персидская граница

Константинопольские газеты сообщают, что работы по определению турецко - персидской пограничной линии продолжаются. В работах принимают участие персидские и турецкие военные специалисты. Главная цель проводимых работ — уточнить границу и установить посты, дабы положить конец действиям курдских племен, пользующихся неопределенностью пограничной линии для набегов.

Происки духовенства в Афганистане

(Сообщение персидской газеты)

В статье, озаглавленной «Последние известия из Афганистана», «Шефаг-э-Сорх» сообщают следующие сведения:

За три последних месяца проведены реформы в армии, 25 офицеров отправлено в СССР, 15 офицеров—во Францию, 25—в Италию и около 20 человек в Англию. Основано министерство воздухоплавания, в нескольких пунктах страны строятся новые аэродромы. Пущены в ход заводы для ремонта оружия, литейный завод, пороховой, снарядный. Предполагается открыть завод для выделки белого бездымного пороха. За последние четыре месяца собран большой запас боевых припасов. Число ружей увеличилось, а число пушек увеличилось в 16 раз.

В области землевладения проведены, по словам газеты, следующие мероприятия: отобраны имения, розданные в прежние времена придворным и другим лицам, а также вакуфные земли. «Шефаг-э-Сорх» утверждает, будто сам Аманулла-хан отказался от всех имений, принадлежащих ему, как королю и королевской семье. Эти имения переданы якобы в «общее пользование нации».

Обращают внимание реформы, направленные против духовенства. Большинство духовенства Афганистана получает подготовку в духовных школах Индии и в числе духовных лиц есть много индийцев. Аманулла запретил духовенству из индийцев вмешиваться в государственные дела, поставив на вид этому духовенству, что оно «нравственно испорчено» и не сумело «привести к примирению суннитов с шиитами», с одной стороны, и мусульман с индусами—с другой».

Что касается духовных лиц афганского происхождения, то Аманулла, по словам персидской газеты, проэкзаменовав предварительно их, об'явил, что они ничего не смыслят в коране и совершенно не осведомлены «относительно наук, философии и постановлений ислама».

Это выступление Амануллы против духовенства вызвало оппозицию со стороны некоторых деятелей.

«Шефаг» указывает, что Аманулла приказал якобы произвести расследование, которое выяснило подпольную работу сердара Мохамеда-Осман-хана, бывшего кандагарского генерал-губернатора, и сердара Али-Ахмед-хана, подстрекавших некоторых лиц к произнесению антиправительственных речей. Оба сердара по приказу Аманулла-хана арестованы.

Против Амануллы выступили одни из высших представителей духовенства, «Хазрете Сахиб» (святой господин); настоящее его имя Мохамед-Садык. У последнего насчитывается до 10.000 мюридов (т. е. лиц, считающих Хазрете-Сахиба своим духовным руководителем, так называемым мурилизмом).

Хазрете-Сахиб еще в сентябре восстал против реформ Амануллы и отправил свои воззвания к племенам Кухистана. Воззвания эти были подписаны также «кабульским казием (духовный судья), шейхом Абдур-Рахманом. Хазрете- Сахиб об'являл, что «бог избрал его борцом за веру» и что он должен победить «вероотступника Амануллу». Однако, племена не пошли за Хазрете-Сахибом и, захватив его вместе с шейхом Абдур-Рахманом, передали правительству. По приказанию Амануллы шейх Абдур-Рахман повешен, а Хазрете-Сахиб заточен в тюрьму.

Таковы, по словам «Шефаг-э-Сорх», некоторые факты, предшествовавшие последним событиям. Эти факты имели место в сентябре—октябре.

Беззубый протест

Председательница индийской ассоциации журналистов теософка Анни Безант обратилась к редакторам индийских националистических газет с письмом, в котором призывает их прекратить публикование отчетов о работе комиссии Саймона.

Анни Безант, являющаяся редактором мадрасского еженедельника **«Нью-Индиа»**, об'являет, что Чихтэнэми (редактор аллахабадской газеты **«Лидер»**) и она сама решили прекратить печатание отчетов о работе комиссии и призывают все газеты «присоединиться к этой фазе общенационального бойкота».

В письме далее говорится: «Преждевременная кончина Ладжпат Рая, вызванная по свидетельству двух лечивших его врачей ударами, нанесенными ему в грудь (он страдал сердечной болезнью), а также тяжелые удары, полученные Джавахарлалом Нэру и другими во время мирной демонстрации протеста в Лукнау, требуют усиления бойкота и более суровой позиции по отношению к тем, кто санкционирует и допускает такое зверство».

Член исполкома конгресса Мотилал Нэру дал представителям печати интервью, в котором всецело поддерживает этот призыв и с своей стороны призывает «народ вообще и националистов, в частности, бойкотировать всех лиц и чиновников, как англичан, так и индусов, которые принимают активное участие в бессмысленных нападениях на националистических деятелей».

Эти платонические протесты престарелой теософки и одного из лидеров свараджистов, как огня боящихся массовых движений, едва ли могут произвести какое-либо впечатление на тех, «кто санкционирует и допускает такое зверство».

Новый британский комиссар в Палестине

В Иерусалим прибыл новый британский верховный комиссар в Палестине лорд Чэйнселор. При встрече Чэйнселора городской голова Иерусалима огласил приветственную речь на арабском языке, которая была затем переведена другими членами муниципалитета на английский и еврейский. В ответной лицемерной речи английский комиссар подчеркнул свое намерение **«руководить правительством** в рамках мандата Лиги Наций и в интересах всех частей населения».

Сирийский мандат

В связи с парламентским выступлением Пуанкаре по поводу притязаний Италии на сирийский мандат, ряд итальянских газет заявляет, что «не существует ни одного официального международного акта, который давал бы основание думать, что итальянское правительство помышляло когда-либо заменить Францию в Сирии».

По этому поводу **«Тан»** пишет:

«Не прошло еще и 6 месяцев, как депутат от Флоренции Фера в числе прочих отстаивал с трибуны итальянского парламента предложение о пересмотре мандатов великих держав. Оратор требовал, чтобы при этом в первую очередь были удовлетворены стремления Италии и изложил по этому поводу проект, согласно которому мандат на Сирию и Ливан должен быть разделен: мандат на Сирию должна получить Италия, а за Францией должен быть сохранен мандат на Ливан. После этой речи, которая была встречена в итальянском парламенте большими аплодисментами, товарищ министра иностранных дел **Гранди** заверил оратора, что итальянское правительство примет этот проект во внимание».

«Как бы то ни было,—подчеркивает **«Тан»**, — не так давно еще разные итальянские политические круги громко требовали мандата на Сирию и это, как будто, соответствовало тогда плану, проводившемуся итальянским правительством в Ливане».

«Тан» указывает, что и в настоящее время фашистский орган **«Импеpо»** не отклоняет проекта отобрания Лигой Наций сирийского мандата у Франции и передачи его Италии. В своем колониальном листке **«Импеpо»** перечисляет «права» Италии на сирийский мандат, считая главным из этих прав то, что «Италия выиграла войну».

«Италия, — заявляет **«Импеpо»**, — выиграла войну и, если представится необходимым, то она возобновит ее. Если она захочет Сирию, то возьмет ее так, как это представится ей удобным».

Египетская почта

ИТАЛЬЯНСКИЙ САМОЛЕТ

Недавно в Александрию прибыл итальянский аэроплан с несколькими пассажирами. Аэроплан вылетел из Венеции. Прибытие аэроплана — пробный полет, имеющий целью установить постоянные рейсы почтовых аэропланов Италия — Египет.

ЗАСЕЛЕНИЕ ПУСТЫНЬ.

По предложению правительства, пограничные власти заняты устроением живущих и кочующих в пустынях племен. Предполагается образовать сельские общества, провести дороги, открыть в некоторых пунктах больницы. Меры эти проводятся сейчас в пустыне Харка. Устроением быта кочующих племен предполагается постепенно перевести их на оседлость и закрепить ими окраины пустынь.

ИНОСТРАННЫЕ ЧИНОВНИКИ

В конце настоящего года истекает срок контрактов многих иностранных чиновников, числящихся на египетской службе. Все они подали заявления о возобновлении контракта, имея в виду, по словам **«Эль-Ахрам»**, «что настоящий правительственный режим наиболее подходящий к перезаключению контрактов».

РАДИО-СВЯЗЬ

Министерство путей сообщения разработало проект постройки беспроволочного телеграфа, которым Египет должен соединиться с Европой и, в первую очередь, с Англией и Францией. Между Палестиной и Египтом, имеющими радио-связь, эта связь будет усилена путем установки новых станций.

Хроника Востока

≈ **Безработица среди тегеранских трамвайщиков.** Управление тегеранского трамвая решило сократить число служащих, которые обратились с жалобой в министерство общественных работ. Министерство ведет переговоры с трамвайной кампанией.

≈ **Сто тысяч книг.** Для начальных школ Персии отпечатано 40.000 учебников. Для второго класса начальных школ печатается 60.000 учебников. Таким образом, в течение года будет издано всего 100.000 учебников.

≈ **Торговые палаты.** Совет министров Персии утвердил представление министерства торговли относительно открытия в Реште и Мешхеде торговых палат.

≈ **Постройка плотины.** Синдикат из отпущенного ему аванса по счету сахарной монополии на расходы по постройке железной дороги выписывает машины для постройки Ахвазской плотины, на что ассигнуется теперь 800.000 туманов.

≈ **132-летняя женщина.** При регистрации актов гражданского состояния в Бирджанде зарегистрировала старуха в возрасте 132 лет, состояние здоровья которой признано вполне удовлетворительным.

≈ **Американская феминистка.** Член американского общества «Сторонников прогресса женщин» мисс Рудольф, ознакомившись с женским вопросом и городской санитарией в Тегеране, выехала для сбора сведения в Исфаган.

≈ **Поощрение изящных искусств.** Высшему совету министерства просвещения Персии представлена инструкция, состоящая из 11 пунктов, относительно поощрения изящных искусств.

≈ **Монополия на производство револьверов.** В Турции недавно организовано общество, которому предоставлено монопольное право на производство револьверов. Капитал общества исчисляется в полмиллиона турецких лир.

≈ **Плотина у Ассуана.** Международная экспертная комиссия, рассматривавшая вопрос о поднятии большой плотины у Ассуана (Египет), закончила свою работу. Как сообщают, комиссия признала возвышение плотины возможным.

≈ **Демонстрации протеста в Индии.** В Аллахабаде, Лукнау, Каунпоре и других городах состоялись митинги протеста против действий полиции во время антибританской демонстрации, состоявшейся в Лукнау в день прибытия туда комиссии Саймона.

≈ **Кооперация в Индии.** Официальные данные показывают, что кооперация в британской Индии в конце 1927 г. насчитывала всего 3.250.000 членов, об'единенных в 80.000 союзов. Капитал кооперации исчислялся в 679.250.000 руб., что дает на каждого члена 149 руб. В Бенгалии на каждые 100.000 жителей приходится 33 союза, в Бомбее — 26 и в Мадрасе—31.

НА 2-ОЕ ЯНВАРЯ 1929 ГОДА, В 7 ЧАС. ВЕЧ., В ЗДАНИИ ЦИРКА НАЗНАЧЕНО

Очередное заседание президиума Зак. ЦИК

ПРИСУТСТВИЕ ВСЕХ ЧЛЕНОВ И КАНДИДАТОВ В ЧЛЕНЫ ПРЕЗИДИУМА ЗакЦИК ОБЯЗАТЕЛЬНО.

Секретарь ЗакЦИК А. ШАВЕРДОВ.

МИХ. ДАНИЛОВ.

Книга Ленина

В песчаной степи Закаспия, в тесной дежурке маленькой станции Средне - Азиатской железной дороги человек в военной форме выстукивает непослушным пальцем на старом ундервуде заглавными буквами:

— ... так как почтовое ведомство приняло от меня подписку с неуверенностью в осуществлении, то благоволите сообщить, могу ли подписаться...

Это — читатель Ленина. Сколько таких читателей жадно тянутся отовсюду к книжкам Ленина, как к ключевой воде? Стоило лишь краевой газете поместить об'явление о том, что она дает сочинения Ленина приложением, как конторские столы оказались заброшенными письмами и открытками.

Перебирая всю корреспонденцию эту, ясно видишь тех, кто хочет читать Ленина, кто стремится сделать ленинскую книжку для себя настольной.

Он многолик, этот бесчисленный ленинский читатель, но вместе с тем, один по существу своему.

В то время, когда на заброшенной степной станции Туркменистана выстукивает свое письмо сотрудник фельдсвязи ОГПУ, в Геокчае председатель обместкома союза сельскохозяйственных рабочих старательно выписывает на почтовой карточке косыми буквами просьбу «сообщить подробно все условия рассрочки». А ему, этому уездному вождю батрачества, вторит короткими и сжатыми строками закинутый в далекое захолустье военный политработник одного из учебных полков. А вот исписанная карандашем торопливым почерком открытка, беспокойно запрашивающая, получен ли первый взнос и вообще возможно ли ему, маленькому сотруднику туберкулезного диспансера, рассчитывать на получение ленинских книжек индивидуально

Это стремление подписаться во что бы то ни стало персонально чрезвычайно характерно для текущей подписки. Видимо, кой-где рядовой читатель успел основательно разочароваться в коллективной подписке, проведение которой не везде до сих пор стояло на нужной высоте. Ленинский читатель — читатель положительный. Он предпочитает послать деньги непосредственно издательству, но зато наверняка и быстро иметь книжку. Этого движения нельзя не учитывать, ему приходится всячески итти навстречу.

Но есть в этом явлении и другая сторона: ленинской книжкой особенно дорожат, ее ждут с особым нетерпением, а потому процедура «оформления» коллективной подписки, всегда требующая несколько большего срока, не пользуется фавором у читателя Ленина. Вот несколько характерных строчек из ленинаканской «сводки» о подписного «фронта»:

«Врачи не хотят подписываться через свои месткомы, хотят подписаться индивидуально».

Есть, конечно, в этом и недоверие к обычной канцелярщине месткомской. Но есть и просто стремление сделать все поскорее.

В той же ленинаканской «сводке» рассказывается о том, как местные агента «наперебой вызывали в коллективы для оформления подписки». И скромно приписывается насчет «большого оживления среди учителей».

... Вот он, бесчисленный, разбросанный по необозримым просторам великой советской страны читатель ленинских книг, отчетливо вырисовывающийся из этих беглых писем, открыток, коллективных списков. Паргработник, учитель, врач, рабочий, агроном, батрацкий активист, комсомолец, закинутый в глушь железнодорожный чекист, красноармеец, захолустный клубник, библиотекарь-избач...

Пишут, шлют засаленные, рваные кредитки, беспокоятся насчет «уверенности в осуществлении» и ждут. Ждут ленинских книжек, как жаждущий глотков студеной воды.

Самый отъетый клеветник, самый заядлый злопыхатель наш должен замолчать перед лицом этой великой истины, этого наплыва тянущихся к ленинскому слову людских масс.

...Трудно представить себе сейчас более своевременный, более решительный и более благодарный культурный поход, чем этот поход к рабочие «низы», в уездный глухомань с книжкой Ленина. Каким колоссальным, подлинным завоеванием величайшей из революций будут эти вот плотные томики с ленинским силуэтом на обложке, томики, лежащие не только на столах укомов, но и на столиках железнодорожных дежурок, и на полках квартиры скромного уездного врача, и в уголке убогой всей еще халупы деревенского батрака-активиста!

Так должно быть. Некрасовская мечта о мужике, несущем с базара Белинского и Гоголя, операется на ветской былью об этом мужике, получающем книгу Ленина не с базара, а из рук советского письмоноса.

Почте, именно почте, предстоит возглавить собою эту огромную, трудную и почетную работу. Ленинская книга, благодаря почтальону, сельским письмоносцам, должна попасть так же далеко, как попадает письмо, газета. И мы все привыкли считать не простым ведомственным циркуляром, а своеобразным торжественным обещанием строки обращения округа связи к своим низовым ячейкам:

— Шаблонная отговорка о том, что в деревне невозможно распространять литературу, отжила свое время. Мы со спокойной совестью вручаем свою ленту в это дело.

Что можно добавить к этим простым, но сильным словам. Немногое: это будет не просто «лента», а строгий культурный экзамен советских почтовиков. И экзамен этот будет сдан только в тот день, когда не останется ни одного ленинского подписчика, которому не была бы доставлена плотная книжка с ленинским силуэтом на обложке.

ПО СОВЕТСКОМУ СОЮЗУ

ЗА ЛИНИЮ ЦК ВКП (б).

СТАЛИН, 28-XII. (Зактаг). — Закончившаяся окружная партконференция в резолюции по докладу тов. **Чубаря** об итогах ноябрьских пленумов ЦК ВКП (б) и ЦК КП (б) У безоговорочно присоединилась ко всем решениям пленумов. Конференция констатировала, что особой опасностью в данный момент является правый уклон и примиренческое отношение к нему. Конференция от имени 18.000 рабочих-большевиков Сталинщины со всей решительностью заявляет, что сталинская организация никому не позволит засорять чистоту партийной идеологии и четкость и последовательность ленинского стратегического плана.

ПЕРЕВЫБОРЫ БЮРО КОМЯЧЕЕК В ТАШКЕНТЕ

ТАШКЕНТ, 28-XII. (Зактаг). — В Ташкенте начались перевыборы бюро фабричных ячеек, назначенные в связи с сменой руководства в окружной партийной организации. Собрания свидетельствуют о возросшей активности партийных масс. Как правило, кандидаты в бюро выставляются на самом собрании без предварительного обсуждения на активе.

РОЖДЕСТВЕНСКИЕ ЗАРАБОТКИ НА ПАМЯТНИК ЛЕНИНУ.

СЕВАСТОПОЛЬ, 28-XII. (Зактаг). — Все заводы, фабрики и предприятия оба дня рождества полностью работали. Большая часть заработка передается на сооружение памятника Ленину.

ЛУДОРВАЙСКОЕ ДЕЛО

ИЖЕВСК, 28-XII. (Зактаг). — Судебное следствие по лудорвайскому делу закончено. Всего допрошено свыше 80 свидетелей, нарисовавших суду жуткую картину издевательства кулаков и подкулачников над беднотой и середняками-активистами. Неисправные изгороди только ширма, которой воспользовались кулаки для террора над беднотой.

Допрошенные в последний день судебного следствия свидетели рассказали много фактов произвола в Лудорвае. Бедняк Соколов, избитый порки только потому, что пустил в ход оружие против тащивших его на расправу, заявил суду:

«Кулаки надевались над нами, задерживали передел земли, разорали крестом и подавляли пищевитаву бедняков. Сельсоветчики пьянствовали и якшались с заметочными».

Свидетель заявляет суду, что обстоятельства смерти утонувшего летом лудорвайского бедняка-активиста Михайлова чрезвычайно загадочны. По мнению свидетеля, это дело рук кулаков.

Свидетель Калинин (середняк, организатор машинного товарищества), сообщил суду, что борьба за передел земли началась в 1923 году. Кулаки при посредстве своих людей оттянули передел. Тогда Калинин решил создать поселковое товарищество, что должно было вызвать передел. В товарищество вошло 18 бедняков и один середняк. Собрания товарищества в первое время проходили тайно.

Со всех концов СССР

(По телеграммам ЗТА).

= Из ряда рудников **Донбасса** поступают сведения, что рождественские дни дали наивысший выход на работу и наивысшую добычу угля.

= Вышедшая из строя вследствие затопления машинного отделения во время последнего под'ема воды за Неве **Ленинградская** электро-станция «Красный Октябрь» утром 27 декабря возобновила работу.

= На открывшийся в **Харькове** шестой всеукраинский с'езд незаможного селянства прибыло 800 делегатов.

= В **Новосибирске** четыре кулака села Конева, Кашенского округа, приговорены к расстрелу за убийство бедняка Волкова.

= **Ленинградские** текстильщики вызвали иваново - вознесенцев на соревнование по перевыборам советов. Иваново - вознесенцы приняли вызов.

А. БУКРЕЕВ.

Один из источников средств кооперации

(В порядке обсуждения)

Потребительская кооперация ЗСФСР, подобно кооперации всего СССР, уже является основным товаропроводящим каналом как в оптовой, так и в розничной торговле страны. Но повышающаяся с каждым годом роль кооперации на рынке ставит перед ней задачу максимальной мобилизации средств не только для обслуживания оборота, но и для необходимых значительных вложений в капитальное строительство лавок, складов, хлебозаводов, столовых и т. д. Рассчитывать на какую-либо заметную помощь в деле обеспечения капитальных затрат потребительской кооперации за счет госбюджетных ассигнований в ближайшем будущем не приходится. Поэтому проблема создания собственных капиталов никогда еще не стояла так остро перед кооперацией, как в данный момент.

На 1 июля 1928 г. собственные средства всей закавказской потребительской кооперации (без союзов) составляли 23.026.900 руб., против 38.424.000 руб. заемных средств. Если принять во внимание, что все оборота находилось 9.258.700 рублей то станет очевидным, что в торговом обороте системы, выразившемся за 1927-28 г. в 20[illegible].885.000 руб., собственные средства играли незначительную роль.

Этими средствами надо обслужить 865.821 пайщика, при 3.667 торговых точках; если же за каждым пайщиком считать только три члена семьи, то надо обслужить 2.597.463 человека.

Вся эта громадная работа кооперации проходит не в достаточном количестве торговых точек и сами торговые помещения требуют перестройки. Они не приспособлены к обслуживанию массового потребителя, а потому приходится почти все помещения переделывать, перестраивать, приспособлять к нашим условиям, к нашему потребителю. Если мы имеем безотрадное положение в городах, то полное убожество в этом отношении переживает наша сельская сеть. Там, за исключением немногих помещений, относительно сносных, большинство лавчуги, в которых развивать работу по дальнейшему охвату потребительских нужд очень трудно. Поэтому перед потребительской системой стоит во весь рост задача произвести крупные затраты на строительство лавочной и складочной сети.

Разрешение же этой проблемы упирается в недостаток необходимых средств, которые из-ять из оборота совершенно невозможно, не говоря уже о том, что, кроме лавочной и складочной сети, есть и другие неотложные нужды по обслуживанию потребителя: хлебозаводы, народное питание (которое, кстати сказать, у нас далеко еще недостаточно полно и хорошо обслуживает потребителя). Расходы по капитальным затратам только на 1928-29 г. по новостроям выражаются в 3.888.300 руб. и наряду с этим по новым налоговым ставкам, введенным на 1928-29 г., кооперация должна заплатить налогов больше на 3.930.100 руб. При таком положении вещей думать о том, чтобы кооперация справлялась с этими задачами на те средства, которые она имеет сейчас, не приходится.

Каковы же источники для черпания необходимых средств на указанные цели?

Мы считаем, что таким источником должно явиться установление новых принципов в сборе паевых взносов, применяя в деревне классовый признак и в городе—степень материальной обеспеченности того или другого работника-пайщика. Другими словами, —назрела необходимость введения принципа дифференцированного пая в зависимости от получаемого жалованья по городу и в зависимости от величины сельхозналога по деревне, установив несколько групп по городу и по деревне: по городу до шести групп, по деревне три группы.

Ставки дифференцированного пая предлагаются следующие: получающий жалованье до 50 руб. в месяц вносит пай в 15 руб.; от 50 до 75 руб.—20 руб.; от 75 до 100 руб.—30 руб.; от 100 до 150 руб.—40 руб.; от 150 до 200 руб.—50 руб. и свыше 200 руб.—60 руб. Льготы должны быть установлены для следующих групп: красноармейцев, безработных, батраков, инвалидов труда и войны и учащихся. Предоставляемые льготы заключаются в следующем.

1) Устанавливается пониженный пай в размере 5 руб.; а) для инвалидов труда и РККА, получающих пособие или пенсию не свыше 20 руб. в месяц; б) для рабочих и служащих с заработком не свыше 20 руб. в месяц (по союзу нарпит, домашние работницы и т. д.); в) для батраков.

2) В виду того, что некоторые группы населения нуждаются в полном их освобождении от взноса пая, считается необходимым ограничить круг беспаевых членов потребительских обществ: а) красноармейцами и краснофлотцами, установив для них лишь уплату вступительного взноса в размере 50 коп. и освободив их от взноса пая на все время службы в Красной армии и Красном флоте; б) безработными, не состоящими на чьем-либо иждивении, освободив их на тех же основаниях от взноса пая на все время безработицы, но с обязательством раз в квартал удостоверять соответствующее потребительское общество о своей безработице.

3) Пайщики потребительских обществ, принадлежащие к комсоставу РККА, а также инвалиды и пенсионеры, получающие пособие по социальному страхованию в размере свыше 20 руб., должны выполнять свои паевые обязательства на общих основаниях в зависимости от получаемого ими жалованья или пособия.

4) Для учащихся считается необходимым определить следующие размеры пая: а) для стипендиатов и имеющих самостоятельный заработок — общие нормы пая в зависимости от размера стипендии или заработка; б) для находящихся на иждивении родителей или других лиц — нормы вторых членов семьи, не имеющих самостоятельного заработка, т. е. ¼ пая основного члена семьи.

5) Для крестьян - пайщиков городских кооперативов, занимающихся сельским хозяйством, размер пая определяется в зависимости от принадлежности к одной из трех групп, установленных для пайщиков сельпо. (Первая группа — освобожденные от с.-х. налога — 10 руб.; вторая группа—платящие сел.-хоз. налог без надбавки и платящие с надбавкой не свыше 15 проц.—20 руб. и для платящих налог свыше 15 проц.—30 р.).

6) Для членов профсоюзов — пайщиков сельских кооперативов размер пая определяется в зависимости от принадлежности к одной из пяти групп, установленных для пайщиков горпо.

7) Кустарей приравнять к той или иной группа пайщиков — служащих и рабочих — в зависимости от среднемесячного дохода.

8) Для сезонных рабочих считается необходимым установить норму пая в размере одной четвертой части пая той группы рабочих и служащих, к которой данный сезонный рабочий принадлежит по своему заработку. Внесение пая сезонным рабочим производится в течение трех месяцев равными частями. Возврат пая сезонному рабочему по окончании им сезонной работы производится кооперативом, по дожидаясь утверждения годового отчета.

9) Устанавливается следующий порядок уплаты, перевода и передачи паевых взносов (за исключением групп пайщиков, указанных в п. п. 2 и 8): а) вновь вступающий пайщик и по сельской и по городской сети вносит первоначально в погашение пая не менее одной десятой паевого взноса. Остальную сумму паевых взносов пайщик вносит в течение 3-х лет равномерными частями; б) пайщики, вступившие в кооператив до введения дифференцированного пая, вносят разницу между паем, уже оплаченным и подлежащим оплате, равными частями; в) паевые взносы вносятся в городе ежемесячно, в деревне — поквартально. По истечении льготного срока — 2 недели в городе и месяц в деревне — неисправно вносящие взносы пайщики лишаются преимущественного снабжения товарами, а по истечении 3-х месяцев в городе и 6-ти в деревне со дня окончания льготного срока ставится вопрос об исключении неисправных пайщиков из числа членов; г) ежегодно, не позже 31

СМОТР КОЛХОЗОВ ЗСФСР

«НЕОБХОДИМО, ЧТОБЫ КРЕСТЬЯНИН В КАЖДОЙ КОММУНЕ, В КАЖДОЙ АРТЕЛИ УВИДЕЛ НЕЧТО ТАКОЕ, ЧЕМУ ГОСУДАРСТВЕННАЯ ВЛАСТЬ ПОМОГАЕТ, И НАШЕЛ БЫ В НЕЙ НОВЫЕ СПОСОБЫ ЗЕМЛЕДЕЛИЯ, НЕ В КНИГАХ И НЕ В НЕЙ НО В ПРАКТИЧЕСКОЙ ЖИЗНИ ПОКАЗЫВАЮЩИЕ СВОИ ПРЕИМУЩЕСТВА ПЕРЕД СТАРЫМ» (ЛЕНИН).

На пути к артели

Чтобы из Сурама попасть в Цоцхнари, нужно покрыть 6-7 верст пешком по лесу, в котором, по уверению местного агронома, водятся волки. Горное село располагает исключительно маленьким участком земли, всего 80-100 гектаров почти на 50 многосемейных крестьянских хозяйств. Этот район по своему малоземелью напоминает скорее Западную, чем Восточную Грузию. Малоземелье и побудило 33 крестьянских хозяйства организоваться в машинное товарищество.

Трактор, триер, борона — машинный фонд товарищества. Все, за исключением трактора, приобретено за наличный расчет; да и за трактор уплатили уже больше половины его стоимости. Запаханы и засеяны все участки. Сейчас трактор перебрасывается в Гомский район для подготовки земель под посевы сахарной свеклы.

Несмотря на то, что пахать начали в этом году довольно поздно, незапаханным не остался ни один гектар. Вспашка одного гектара обходится в 12-15 руб., т.-е. почти вдвое дешевле, чем еще года два тому назад, когда пахали сохой.

* * *

Состав товарищества по социальному признаку — крепкий. В правлении 3 бедняка и 2 середняка. По партийности — 2 коммуниста, 2 члена ЛКСМ и 1 беспартийный.

В селе 8 партийцев и 23 члена ЛКСМ. На 30 руб. плакатов вождей и ни одной популярной брошюры не только о колхозах, но и вообще о жизни советской страны, партии и комсомола.

Еще не вошли в товарищество 3 бедняцких хозяйства; но уже в тот же день, когда мы были в Цоцхнари, ходоки товарищества шли в Хапнари, чтобы оформить вступление в товарищество еще 13 крестьянских хозяйств, в числе которых и эти 3 бедняка.

У товарищества теперь свой тракторист. Одного из крестьян, только что демобилизованного из Красной армии, товарищество послало на свои средства на курсы трактористов. Сейчас командированный вернулся и в ближайшие дни примет трактор. На каких условиях он будет работать, еще не выяснено, но, судя по тем предположениям, которые были высказаны, тракторист вносит свой труд на равных основаниях с другими членами в товариществе, которое должно превратиться в артель. Постановление об организации артели уже принято, но фактически дело задерживается из-за непроведения землеустройства, которого в колхозе ждут уже второй год. Землемер уже приехал, и в день моего пребывания в колхозе крестьяне суетились и волновались по этому поводу.

Официально жизнь артели началась в июле, когда и был инструктор колхозцентра. С тех пор никого не было, если не считать посещений в 3 месяца раз представителей местной власти.

Между прочим, товариществу получило двухмесячный кредит в размере 150 руб.

* * *

В артели будут об'единены пахотные участки, которые после землеустройства получит каждое хозяйство, при чем колхоз по преимуществу будет зерновым, так как пока никакая другая отрасль хозяйства в этом районе не культивируется. Но целесообразно ли при исключительном малоземелье и низкой урожайности зерновых культур создавать в этом районе коллективное зерновое хозяйство? Необходимо форсировать переход на трудоемкие культуры, в частности, например, на фруктоводство (конечно, косточковое).

КОНСЕРВАТИВНОСТЬ КРЕСТЬЯНКИ, «АГРОМОН» И САЛАТ

Женщины в Цоцхнари настроены консервативно, настолько консервативно, что члены товарищества подшучивают над районным агрономом Ахалкаци:

— Помнишь, как тебя женщины прогнали? — посмеивались члены артели.

Женщины против товарищества, против артели и вообще против всякого об'единения. На одном из собраний, на котором агроном агитировал крестьян сорганизоваться в артель, женщины выступили против него, ругали его на чем свет стоит и неизвестно, чем бы это все кончилось, если бы «агромон», как его называют женщины, благоразумно не ретировался.

Больше того, агроном привез в соседнее село огородные семена, которые раздавал бесплатно женщинам. Но только после долгих уговоров они с большой опаской взяли семена. Агроном оказался в крайне затруднительном положении, женщины отказались назвать свои фамилии, а семена он раздавал бесплатно и ему необходимо было отчитаться. Среди розданного были и семена салата, о котором в этом районе не имели никакого понятия.

Когда пришло время и появились листья салата, то крестьянки, очень довольные семенами картофеля, помидор, огурцов и прочих овощей, были в недоумении — что делать с неизвестной травой?

На помощь пришел опять-таки агроном, который вкусно приготовил салат с уксусом, солью и постным маслом. Только после этого, незначительному на первый взгляд, обстоятельства в агронома уверовали.

— Теперь от них отбоя нет, — говорит агроном Ахалкаци, который недавно вернулся из РСФСР, куда был командирован для ознакомления с колхозами.

Салат был трубкой мира, и между крестьянками и агрономом после семилетней войны установились вполне мирные и добрососедские взаимоотношения.

Г. Г.

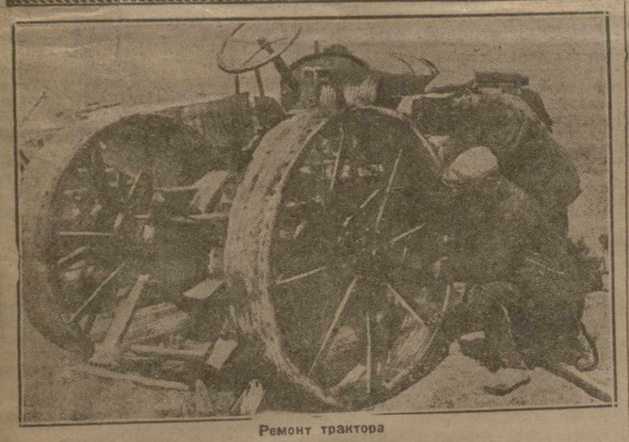

Ремонт трактора

ТАМ, ГДЕ НЕТ РУКОВОДСТВА

Таузские колхозы

Мало хорошего можно сказать о колхозах Таузского района. Здесь их два — бедняцкий в сел. Мюлькили и середняцкий — в сел. Верхние Окузлы. И если первый из них является просто очень слабым, второй обладает многими, если не всеми, признаками вредной сорной травы, которая всегда вырастает на тучной, но плохо присматриваемой почве.

ПЛОДЫ НЕДОСМОТРА

Сел. Мюлькили лежит километрах в 20 от Тауза. Мюлькилинский колхоз, как сказано, организован из бедняков.

В колхоз «Бирлик» входит 18 хозяйств; им была отведена земля, что-то около 100 гектаров, километрах в четырех от Тауза.

На этом дело и остановилось, ибо дальнейшего руководства они не получили, а внутреннее управление у них так и не развилось. В товариществе нет ни совета, ни правления, а председатель, молодой партиец — слаб, нерешителен и не пользуется никаким авторитетом.

Отсюда и остальные болезни: нет плана, нет организации работ, нет отчетности, нет никакой культработы, наемные трактористы держатся плохо и трактор — всегда душа колхоза—работает через пень в колоду. Создается впечатление, что этот колхоз был создан искусственно и те, кто создал его, не учли, что к нему надо было приложить гораздо больше усилий, чем к другим, возникшим более естественным порядком и имеющим хороших руководителей из своей среды.

Кто в этом виноват? Вероятно, все: и местная партийная ячейка, ибо, к сожалению, местные низовые деревенские ячейки очень часто не разбираются в вопросах колхозного движения и скорее препятствуют ему; и кредитное таузское товарищество, ибо при разговоре о колхозах я не мог там получить никаких данных, что оно сделало для укрепления колхоза Бирлик; и, наконец, — колхозцентр АССР, ибо следить за всем этим — его прямое дело.

А результаты этого грустны до анекдота. Получило товарищество ссуду, три тысячи рублей. Часть из нее была роздана по рукам и пошла на уплату налога и просто на траты, а на часть был куплен... заем индустриализации в надежде выиграть.

Летом все товарищество, как один, поднялось и ушло на кочевку и посевы остались без ухода. Хлопок (засеянный весной не товариществом, а агрономом, потратившим немало сил на Бирлик) взошел буйно и густо. Надо было его разрядить, но это сделано не было и он дал в половину меньший урожай. Когда агроном указал, что один из участков хлопка поливать нельзя, так как это принесет ему только вред, его не послушали и полили. Хлопок пропал. Наконец, значительная часть хлопка осталась несобранной, сгнила в поле. Собрано было всего около 500 пудов, примерно, с 25 гектаров. Правда, товарищество вынесло постановление, по которому каждый член его должен был собрать 40 пудов. Но только часть из них это выполнила, а другая не сделала ничего. Доходило до того, что один из товарищей предлагали другим деньги за уже собранный хлопок, чтобы, так сказать, «уравнять» количество.

В общем из более чем ста гектаров было засеяно под хлопок около 25, под кукурузу — 5-6, при чем кукуруза сплошь пропала из-за неухода, и 35 гектаров озимой пшеницы. Остальная земля гуляла.

В товариществе есть группка в 8-9 человек, искренно желающих работать, но, глядя на остальных, и у них опускаются руки. Для характеристики же остальных можно рассказать хотя бы такой факт. Весною на запаханное поле были высланы инструктор агропункта с рядовой сеялкой и несколько товарищей из колхоза в помощь ему. Он засевал поле, а они должны были ему помогать, закачивая семена в канаво и своевременно поднося к сеялке.

И вот, подъезжая к канаве, он увидел, что по воде плывут семена. Он крикнул лежащим под деревом помощникам, чтобы они посмотрели, в чем дело, и собрали что можно. Но они не двинулись с места. Оказалось, что развязался один из мешков, и ему самому пришлось бросить работу и ловить семена.

ЧУЖЕЯДНОЕ РАСТЕНИЕ

Но если Бирлик — слабый колхоз и в этом всецело можно винить руководство, то колхоз «Захмет» — растение просто вредное, ядовитое, которое надо выкорчевать и заменить другим.

Это даже не колхоз, а скорее машинное товарищество. Но по существу — это просто захват трактора «ловкачем» под прикрытием колхоза.

Встретившийся со мною в Таузе инструктор укома говорил так:

— Колхоз середняцкий, председатель сгруппировал около себя своих родственников. Сам он зажиточный. В старое время был приставом. Потом был в партии. Был исключен. Пользуется авторитетом. Трактор давал для запашки земель кулакам. Сейчас — председатель ревизионной комиссии кредитного товарищества.

В этих немногих словах исчерпывающе представлен характер колхоза. С председателем товарищества Мусеибом Алиевым мы встретились также в кредитном товариществе Тауза. Умный мужик. Очень умный и очень хитрый. Прекрасно говорит по-русски и убедительно говорит вообще. Информацию о колхозе, которую он мне дал, стоило бы застенографировать, так гладко и ловко она была построена. Он говорил:

— До этого года мы были машинным товариществом. С весны ввели общественную обработку земли. Нас 15 хозяйств, все середняки и родственники между собой. Я вот не знаю, как смотрит правительство на это,— но ведь это ничего—у нас нет ссор. У нас 12 пар рабочего скота. Есть трактор, мы его даем своим членам по 12 руб. за десятину, а чужим — по 15 руб. Это еле-еле оправдывает расходы. Других мы не принимаем в колхоз — знаете, мы своих детей пасем, как гусят на лугу, даже крестьяне обижаются, а у нас селение на 50 проц. заражено сифилисом и мы за детей боимся. Семена все сортируют — мы в первую очередь получаем от кредитного товарищества триер, а затем крестьяне. Правда, крестьяне немного недовольны этим. Среди нас — один коммунист, два кандидата и четыре комсомольца. Живем дружно — родственники, знаете. Летом обязательно применяем наемную рабочую силу, но ограничили ее тремя рабочими по три дня на каждое хозяйство. Денег не занимаем, нет нужды. Получили только 500 руб. из кредитного товарищества.

В этом рассказе он был намного длиннее) хитрое сплетение и правды и лжи. Другие сведения говорят, что Мусеиб Алиев, желая захватить в свои руки трактор, создал фиктивное товарищество; что трактор работал не на землях товарищества, а был отослан в Ковляр, и с большой выгодой для самого Алиева. Бывший трактурист Алиева рассказывал, что у товарищества не была запаханной ни одна десятина. Проверить это не легко, но и другие источники подтверждают это. Отговорка заботами о детях, конечно, только предлог. В действительности Алиев очень тщательно оберегает замкнутость своего товарищества. Иначе ему будет невыгодно. Невыгодно также, что трактор при 15 руб. за десятину еле-еле оправдывает расходы. Он очень выгодная штука при такой цене. Здесь верно только, что

- Расход горючего был очень велик.

Но не потому, что земли товарищества разбросаны, а потому, что трактор загоняли далеко.

В казахском укоме, кстати сейчас очень пристально взявшемся за колхозы, мне говорили, что окузлинский колхоз в теперешнем виде существовать не будет. Это хорошо.

Но жаль, что при большой работе укома в низовых ячейках в этом направлении делается очень мало.

А. Б.

Кто против колхоза

Селение Мехтикенд, Степанакертского района, Авт. Обл. Нагор. Карабаха. Во время дашнако-мусаватской резни было сожжено до тла, что усугубило и без того тяжелые природные условия ведения сельского хозяйства в этом районе.

Но зажиточная часть села быстро оправилась и верхушка ее окулачивалась. Беднота же до сего времени не может восстановить разрушенного хозяйства и бьется в тисках нужды.

Комсомольцы - бедняки Максимов Михаил и Саркисян Аванес, осознав, что выход из положения лишь в коллективном хозяйстве, повели среди бедноты агитацию за создание колхоза. В результате 6 семейств активистов - бедняков об'единились в сельско - хозяйственную артель. Так возник колхоз имени Шаумяна.

Незначительное имущество было у бедняков, когда они вступили в колхоз. Только у двоих были дома; остальные ютились в землянках. Весь скот артели состоял из 8 худосочных быков, четырех тяжих же коров и трех голов мелкого скота. Пахотной земли артель имела на 40 душ 14 десятин, да и то кусочками в разных местах.

Но коллективная воля бедняков и следование во всем советам агрономов делали чудеса. На скудный кредит, отпущенный сел.-хоз. банком, молодая артель купила 3 буйволов и кое - что из сел.-хоз. инвентаря и начала работу. Работали, вкладывая в дело все свои силы и энергию и не слушая кулаков, насмехавшихся над «голышами, задумавшими коммуну».

Кулачье уже не смеется над «голышами» и теподитника наблюдает, как быстро шагает вперед молодая артель. Результатами работ артели заинтересовались многие работники и стали наезжать, чтобы посмотреть своими глазами на коллективное хозяйство. Обратили свое внимание на колхоз обкомрестком и Каргхозкоопсоюз и решили дать артели твердую материальную базу с тем, чтобы одновременно и состав артели расширился путем включения еще нескольких семейств бедняков.

Сказано — сделано. При селении находился громадный тутовый сад, принадлежавший бывшим шушинским богачам Долихановым. Покинутый владельцами, сад был страшно запущен, грозя совершенной гибелью, и не давал и 50 проц. своего действительного дохода. Кучка зажиточных из кулаков в течение ряда лет выгоняла спирт из урожая тутты этого сада. В виде аренды крестьянину вносилась ничтожная сумма денег. Областной крестком решил передать этот сад колхозу на шесть лет и оговорил ряд агрикультурных мероприятий по восстановлению сада.

Артель горячо взялась за обработку и восстановление сада. Вот здесь-то кулачье и зашевелилось. Не желая расстаться с давнишними доходами от сада, они повели агитацию. В группе кулаков и пр. «арендаторов» сада находились два члена партии. В агитации против колхозу эти партийцы приняли самое горячее участие. Звание партийцев окончательно сбило с толку середняков и часть бедноты, и агитация имела быстрый успех.

Пред. сельсовета, следуя «партийным директивам», перешел к действиям. Под диктовку партийцев он пишет грозную бумажку колхозу: немедленно прекратить работы по обработке сада бывш. Долихановых.

Артель в недоумении. Обратились к предсельсовета.

«Никаких разговоров, — сад общественный! (читай—«группы арендаторов»).

Обратились в Степанакерт. Когда приехали пред. обл. кресткома, предрика и представитель Каргхозкоопа,— земельное общество было окончательно обработано упомянутыми партийцами. Подученная ими и кулаками группа крестьян в ответ на раз'яснения прибывших упорно отвечала— «сада не дадим». И когда комиссия все-таки убедила собрание и поставила вопрос на голосование, наши партийцы, подняв наполовину руки «за» (неудобно, — партия за колхозы), мимикой, руками и ногами за спиной президиума удержали часть крестьян от голосования. Поэтому кулаки получили незначительное большинство голосов (6 голосов).

Несомненно, что ЦИК АОНК вынесет постановление о передаче сада колхозу, но сделать это надо немедленно, дабы артель использовала оставшийся сезон для работ по восстановлению сада.

О двух «коммунистах», подобным образом ратующих за коллективизацию сельского хозяйства, мы не будем говорить. О них пусть скажет свое слово областной комитет партии.

Д.

Артель им. Молотова

С понятием «артель Молотова» у сельчан не связывается представление о чем то организованном.

— «Молотов», артель? Гнацен айнтех (идите туда).

Раз пять пришлось нам услышать эту пару слов. Каждый из спрашиваемых указывал по своему, в зависимости от того, кого из членов артели он вспоминал, и мы прошли по трем или четырем дворам сел. Нижнее Ка марцю, когда вдруг повстречали председателя правления артели. Притиснулся к себе.

— Ну-ка, рассказывайте, как организовались, как живете и работаете.

Артель молодая. Основались ранней весной. Приехали сотрудники Агтохозопа, собрали сельскую бедноту, раз'яснили ей сущность и цели колхозов и открыли запись. Сразу записалось 14 дымов. Через четыре дня пять семей отказались. Осталось только девять хозяйств. Вскоре артель пополнилась снова и с тех пор сохраняет постоянный состав—14 хозяйств членов и 62 едока, хотя есть много желающих вступить в артель.

Артель собрала летом 366 пудов пшеницы и разделила ее поровну между всеми едоками. Пять десятин виноградника дали только 75 хальваров, 4.250 пудов винограда, в то время, как по Камарлинскому участку собирали с десятины минимум 700 пудов. Об'ясняют тем, что частью виноградники молодые, а часть, находившаяся ранее во владении бедняков, нынешних членов артели, за недостатком средств, не имела хорошего присмотра.

Пять десятин дали триста пудов, т. е. урожай, не превышающий средний по участку. Сено получили с лугов, арендованных на половинных началах у исполкома, при чем долю последнего перевозила артель. Имеют для себя небольшой огород. Осенью земли под весенний сев хлопка не приготовили, потому что не дождались очереди на трактор.

Скота у артели—лошадь, жеребенок, внесенные председателем, и на кредиты куплено четыре быка.

Продуктивным скотом каждая семья пользуется попрежнему самостоятельно.

— Нет у нас общего хлева.

Членами артели внесена одна арба, на полученные ссуды куплена еще одна и затем триер, веялка, сеялка, опылители, опрыскиватели и мелкий садовый инвентарь. Израсходовано на все это вместе с арбами свыше 4.420 рублей. Семян пшеничных куплено на 900 рублей, чтобы обсеменить 50 десятин, арендованных у крестькома на условиях—по 20 рублей с десятины.

— У нас земли мало и приходится прибегать к аренде. После землеустройства, которое сейчас заканчивается, на каждую душу дадут по 20 батманов (десятина—48 батманов).

Из избы мы пошли осматривать службы. Рабочий скот сосредоточен в одном хлеве.

Два винных сарая были сплошь уставлены «карасами», т. е. большими глиняными кувшинами, наполненными вином. Потолок был завешен «кахаками»—длинными связками винограда.

Об артели имени Молотова много говорят на селе. Некоторые члены артели сами хотят быть старшими. На этой почве возникают интриги. Работа распределяется неправильно. Более трудную и грязную возлагают на батраков, которые не видят в артели равенства и недовольны. Есть лентяи, норовящие выехать на чужой опыт.

В колхозе нет спайки. Между отдельными членами глубокая неприязнь.

Б. ФЕДОРОВ.

«ЕСЛИ МЫ ПОДХОДИМ К КРЕСТЬЯНСТВУ С ОБЩИМ РАЗ'ЯСНЕНИЕМ ПОЛЕЗНОСТИ УСТРОЙСТВА ЗЕМЛЕДЕЛЬЧЕСКИХ КОММУН И НА РЯДУ С ЭТИМ НЕ УМЕЕМ НА ДЕЛЕ ПОКАЗАТЬ ЕМУ ПРАКТИЧЕСКУЮ ПОЛЬЗУ, ПРИНОСИМУЮ ЕГО ТОВАРИЩЕСКИМИ АРТЕЛЬНЫМИ ХОЗЯЙСТВАМИ, ТО ОНО НЕ СМЕЕТ ОКАЗЫВАТЬ ДОВЕРИЯ НАШЕЙ ПРОПАГАНДЕ. (ЛЕНИН).

Патрикетская коммуна

У СЕРЕДНЯКА НАМЧЕВАДЗЕ

Медленно, один за другим поднимаются к ладони сухощавые пальцы, ровный голос перечисляет восемь фамилий членов Патрикетской коммуны.

Мы сидим в доме коммунара Намчевадзе. Это—самый лучший дом патрикетского коллектива. Обстановка комнаты с претензиями на городской пошиб. Железная, с никкелированными украшениями кровать и зеркальный шкаф в углу кричаще бьют в глаза на фоне серых, грубо сколоченных стен. Из окна комнаты виден второй дом коммуны, где живет бедняк Берадзе. Крыша капризно с'ехала на бок, образовав плохо заделанные дыры. Остальные шесть домов коммуны, разбросанные в разных концах селения, будто по заказу похожи на лачугу Берадзе.

Дом Намчевадзе, как самый лучший, служит центром коммуны. Сюда собираются по вечерам семьи коммунаров для обсуждения общих вопросов. На столе в беспорядке разбросаны газеты «Коммунист», «Хахали сопели», «Муша», выписываемые коммуной на свои средства.

КАК ОНИ ОРГАНИЗОВАЛИСЬ

История коммуны начинается с апреля 1928 года, когда на города приехал агроном и долго говорил на сходе о пользе коллективизации хозяйств.

Агроном уехал. Пепко вклинились его слова Намчевадзе: «Город поможет нам». На следующий день вечером Намчевадзе далеко за полночь засиделся у своих соседей Адамадзе и Манагия. Обсуждали слова агронома, говорили о своем тяжелом труде и о том, как сделать этот труд более легким и плодотворным. Через неделю все трое начали сообща работать на своих наделах. Еще через неделю к ним присоединились пять бедняков, и в Кутаисе зарегистрировали Патрикетскую коммуну.

Почему организовали именно коммуну, а не артель или товарищество по совместной обработке земли? На этот вопрос коммунары дают обстоятельный ответ:

— Выгоды больше от коммуны. Если в одном доме жить, да из одного горшка есть, так и это уж не малая выгода. А тут еще крыша одна, а не восемь, и заботы и хлопот меньше. А главное — экономия в средствах.

— Рабочих рук вот у нас мало, — жалуется Намчевадзе,—всего 12, а едоков — много.

И действительно, едоков в коммуне свыше 40. Но коммуна все-же не прибегала к помощи наемной силы. Все 12 десятин посевов кукурузы обрабатываются собственноручно. А помимо кукурузы коммунары занимаются еще виноградарством — на 4 десятинах — и огородничеством.

Плохо и то, что коммуна имеет на машин только одну сеялку и две виноградные давилки.

О результатах совместной работы члены коммуны говорят охотно, с нескрываемым удовольствием. Первый, неполный год, часть которого ушла на организационное оформление коммуны, уже значительно поднял общий теперь уровень благосостояния хозяйства. Четыре покосившиеся кукурузника, прикрупнувшие у стыка огорода со двором, наполнены крупной кукурузой общим весом в 15 тонн. Коммунары произвели подсчет урожая на каждое хозяйство, оказалось, что урожай дал в сравнении с прошлым годом повышение почти на 50 процентов на каждого едока.

— Весной при посеве думаем обойтись своими семенами,—сообщает Намчевадзе.

Из виноградников продали 7 тонн винограда, и 7 тонн вина предназначенные на продажу, хранятся в земле близ кукурузников.

С искренним сожалением говорят коммунары о том, что не пришлось в этом году применить минеральные удобрения.

— Сами виноваты, не попросили в свое время.

«Домашним удобрением» унавожена также не вся площадь—не хватило навоза.

КАК ПОМОГАЕТ ГОРОД

— Неправду говорил агроном на сходе, плохо помогает нам город,— заявляют в один голос коммунары.

К сожалению, город ограничился только тем, что зарегистрировал существование коммуны.

На сорок с лишним кусков раскроена земля Патрикетской коммуны. И в горячую страдную пору коммунары мечутся с куска на кусок, перетаскивая неуклюжих буйволов для запашки земли или уборки урожая. Чуть ли не половина рабочего дня уходит на один переезды с участка на участок. О землеустройстве коммуна мечтает, как о чем-то почти недостижаемом. «Город»—это земотдел. Что мешает земотделу об'единить землю коллектива—коммунары не знают. Они знают только то, что неоднократные ходатайства о землеустройстве оставлены без внимания.

— Если бы иметь один кусок земли, у нас хватило бы и двенадцати рабочих рук,—заявляют коммунары.

Дополнительный земельный надел так же не удовлетворил коммуну.

— Добавили только четыре десятины на всех. Разве хватит этого?

— Ссуды тоже не про нас, видно, существуют: только заикнемся о деньгах, город уже пишет: денег нет. За все время не получили ни одной копейки.

Надо ли спрашивать после всего этого, почему у коммуны нет машин и орудий, почему живут она в восьми домах, почему не применяют минеральных удобрений, почему не подвергают сортировке семенной материал.

Кстати, об агротехнике. В районе есть свой агроном Кватаишвадзе. Мой вопрос: бывает ли Кватаишвадзе в коммуне, — вызвал на лицах у членов коммуны искреннее недоумение.

— А зачем ему мы?

Этот вопрос на вопрос заставил меня переменить тему разговора.

Что делает районный агроном—неизвестно никому.

В ОКРУЖЕНИИ КУЛАЦКОМ

Коммуна именно сейчас, в момент перехода от организационной работы к самоукреплению, особенно нуждается в поддержке кредитами, землеустройством и советом. В это время достаточно малейшей неудачи, малейшего толчка извне, чтобы пошатнуть основу «новорожденной» коммуны.

Неудачи могут быть. А толчки извне уже есть. Кулацкое ядро в Патрикети довольно сильное (34 человека). До десятка зажиточников села стоят на стороне этого ядра. Сила, как видите, не малая. Коммуна для кулаков—бельмо на глазу. Агитация бывших дворян и князей делает свое дело.

Кулачество, не встречая должного отпора, и не думает прекращать свои агитации. Сами члены коммуны сознают опасность кулацкого фронта. Сознают и даже боятся распространяться о своих врагах. Только окольные расспросы выявили фамилии особенно выдающихся кулаков-агитаторов. Актив врага коммуны состоит из трех кулаков и одного зажиточника, бывших князя Мдивани, и дворян Цулукидзе, Амаглобели и Чечелашвили. К активу этому можно еще, пожалуй, причислить известного в Патрикети «коммуниста» Перадзе. Перадзе, имеющий восьмилетний партийный стаж, весело перешел на сторону кулаков. Случилось это так.

Перадзе еще в начале организации коммуны записался в члены ее. Передельная принципы коммуны на свой лад, он с первого же дня протестовал против равноправия женщин в коллективе. Сначала остальные коммунары пытались указать ему неправильность его взглядов. Но Перадзе продолжал настаивать на отстранении женщин от общих собраний и явно грубо относился к женам коммунаров. Тогда коммуна поставила вопрос о его исключении. Не дождавшись постановления общего собрания, Перадзе сам вышел из коммуны и поклялся отравить коммуне за свой «вынужденный» выход.

Крепко держит свое слово Перадзе. Он не отстает в своей мести от кулаков и при всяком удобном случае старается уронить авторитет коммуны в глазах населения. Не так происходится удивляться поступкам Перадзе; гораздо удивительнее то, что патрикетская партийная ячейка продолжает после всего этого считать его своим членом.

ДОМ, МАШИНЫ, ЗЕМЛЕУСТРОЙСТВО

Это—три основных желания коммуны.

Чтобы иметь одну общую крышу, коммунары готовы со своей стороны на все жертвы. Два раза обсуждалось в правлении коллектива вопрос о постройке общего дома, и оба раза постановления гласили о готовности всех коммунаров продать свои дома и внести вырученные деньги в фонд постройки одного большого дома. Но, к сожалению, одной готовности коллектива недостаточно. Слишком дешево стоят лачуги членов коммуны, а общая крыша требует в три раза больше стоимости их. Нужны кредиты.

Иметь свои сеялку, триер, а главное—трактор,—эта мысль также не покидает головы коммунаров. И часто по вечерам, когда в доме Намчевадзе собирается вся коммуна почитать газеты и поговорить о своих делах, кто-нибудь напоминает о тракторе. И у всех мысль работает в одном направлении: что будет, когда 12 буйволов коммуны сменит одна «чугунная машина»?

О ТОМ, ЧТО ЗАБЫВАЕТ КОММУНА

Не совсем правы коммунары, ставя успешное процветание своего коллектива только в зависимость от трактора, землеустройства и общего дома. Все это безусловно необходимо. Но коммунары бессознательно забывают о самом главном —о своем стальном клинке. Действительно, стальной клинок—иначе не назовешь партийную ячейку коллектива. 5 партийцев, 4 комсомольца и 2 женщины, кандидаты в партию,—вот основной залог будущего благополучия коммуны.

— Пусть там что ни говорят кулаки, а дешево мы не сдадимся неудачам!

Так заявляет Намчевадзе, партиец 17 года. И в словах его чувствуется бодрость, желание парировать неудачи. Но теперь это уже общий тон коммунаров: таким же стремлением выйти победителями заражены и беспартийные члены коммуны.

Б. КРИНИЦКИЙ.

Подготовка к весеннему севу. Семена, доставленные в с.-х. товарищество.

БОРИС КИЕВЛЯНИН.

Земля горит

II. *)

В дом председателя без зова собрались почти все члены колхоза. Комната небольшая, каменные нештукатуренные стены. Кое-где плакаты. Над овальным зеркалом, у которого отбит нижний край, картина Бродского «Расстрел 26-ти». У одной из стен ковроткацкий станок-рама с натянутой на ней серой шерстяной основой. На раме висят цветные мотки шерсти. Снизу затейливый узор, узкая полоска нового ковра. Хочется развернуть поскорей эту полоску, чтобы четче выявился неизвестный, интересный уже одной своей неизвестностью рисунок. Мотки все разные, цветные и понятные, а вот как сплетут они свои нити в сложном узоре ковра—неведомо.

Колхозники почему-то напоминают эти плотные мотки разноцветной шерсти. Они все разные, у каждого из них своя занятная, чем-то радующая расцветка.

Вот Мусеид Алиев, у него все смеется — и глаза, и длинные казацкие усы. Он не может, рассказывая что-нибудь, лукаво не подмигнуть. Его нити будут в ковре постоянно смеяться. А вот старик Заман Алиев, старый колхозник, выживший из артели кулаков: говорит он деловито, веско, прикручивая слово к слову гуной вязью. И чудится, что он— это та бархатисто-синяя рама ковра в которой затейливыми змейками побежал иной узор, неустойчивый, играющий и как бы бессильный перескочить через синюю нитку Алиева. А вот Гюльмалы Аскеров,—и у него своя зелененькая, тонкая вязь. А у того старика нитка обязательно темно-коричневая, с красноватым отливом. В ковре почти незаметная, но нужная, оттеняющая оранжево яркий узор нить вдовы члена колхоза Захры Намаз-Кызы.

— Нитку красную с ниткой синей, нитку зеленую с нитью желтой,—напевает ткач и ткет большой цветистый ковер невиданной жизни. Ткач молодой, но искусный мастер. Председатель артели Мехти Кулиев—старый комсомолец, в 1926 году переведенный в партию. Отличительная его черта — совершенно исключительная мягкость. Улыбается мягко, говорит мягко, почти застенчиво, а когда упоминает о своей хорошо проделанной работе, то краснеет, словно провинился.

— Слушаются тебя? — невольно срывается вопрос, — уж очень он мягок на вид, сущий ребенок.

— А как же не слушаются? Зачем же в артель шли? — улыбаясь, отвечает он. — У нас, если слушаться не будешь, мы другого на твое место возьмем. Мы хорошо жить хотим.

Слышите, — не выгоним, не выгонем, а просто «другого возьмем», как моток шерсти; сменит и опять: «нитку красную с ниткой зеленой, нитку желтую с ниткой синей». А ковер растет, извиваясь узором, переливаясь красками.

Кулиев самый молодой в артели. Ему 26 лет. Он член райкомитета партии. До весны этого года работал на советской работе в Агдаме и, как толковый выдвиженец, получал большие надежды. Но вот вдруг «сдурел» парень, бросил работу, бросил 120-рублевый оклад, ушел в деревню и вступил членом в артель бедноты. Его тут же выбрали председателем. Сначала, было, «положили» ему 60 рублей жалованья, да он отказался. Не с чего бедноте платить. У него самого никакого «хозяйства», кроме матери да жены с ребенком. Может быть — сжока выжила из города? Нет, и сейчас зовут председателем кооператива.

Ничего не надо Мехти. Новое дело захлестнуло.

— Кардаш! Какое дело начали, знаешь! Через три года в земляных жить не будем. Тогда и свое положение поправим. Стыдно нам, деревенским коммунистам, бежать от колхоза, когда беднота неграмотная, слепая в нем одна мается. В колхозе всю жизнь можно перевернуть. У нас в селе 16 коммунистов, из них пять только сельским хозяйством занимаются и до сих пор в колхоз не вошли. Я поставил вопрос в дайракоме, и там постановили — с весны или в колхоз, или из партии. Что крестьяне скажут? Зовем в колхозы, а сами по теплым местам прячемся? Кто поверит колхозу без нас?

Так вот она его мягкость, а, ведь, говорит—краснеет. Мягкость эта — от умения подходить к крестьянину. Спокойно, по-старшинству, внимательно.

— С водой у нас не все благополучно было. Сейчас получили 1.300 руб. на 10 лет для ремонта и переделки кяризов. Теперь будем с водой. Сам я сейчас учусь по книжкам, как выгодно хлопок разводить. Знаю уже кое-что, руководить могу, а заведу вот с агрономами дружбу, посмотри, как работать будем.

— Он у нас одним из первых завел заблевую вспашку и удобрение,—вставил свое замечание уездный агроном Асланов.

Женщины по привычке кутают лицо в платок.

— Что-ж это вы, товарищи, на женщин не воздействуете? В чадре все еще ходят.

— Где чадра? — вступился старик Заман Алиев. — У нас было постановление, чтобы большую чадру, кто имел, на юбку перешили, а это — платки у них. Не будут, как ведьмы, ходить с растрепанными волосами, а кутаются — это дурная привычка, тебе почтение делают, не показывают свое «недостойное» лицо. Нас уже не балуют, не закрывают. Да вот спроси Намаз-Кызы, зачем кутается?

Намаз-Кызы перевела наш разговор. Засмеялась, освободила от платка подбородок.

— Ты зачем шапку носишь? Холодно? Да. От холода кутаюсь. Знаешь, какая это привычка, как спать. Нам никогда не говорили, что мы — люди; мы жены были, а люди — мужья. Привычка сама глупую руку тянет хоть немного закрыть лицо.

— Какой дурак это выдумал! — начал опять Заман. — Лицо закрывать? Глаза — самое опасное. Глазами такое можно сделать, что десятью руками не сделаешь, а они подбородок закрывать велели. Дураки были наши старики, потому их жены и обманывали.

Все захохотали.

— А что мужья не бьют вас, жен?

На минуту водворилось молчание, все смущенно глядели на меня, потом дружно захохотали. Настала очередь смущаться мне. Намаз-Кызы заговорила первой. Она попала на своего конька.

— А на что нас в совет выбрали? Мы зачем смотрим? Пускай-ка кто попробует—и она победоносно оглянулась на мужчин. В углу тихо смеялась жена Кулиева, ее широкие плечи вздрагивали, отчего тонкая талия как-то резко вырисовывалась, а узкие миндалины глаз откровенно издевались над моей наивностью.

— Я до войны каждый день свою бабу бил, — говорит Мусеиб, — а теперь боюсь: пять лет тому назад она мне так поленом по голове хватила, что теперь боюсь. Теперь бабы, ой, какие умные стали! Совет знает.

— Нет, товарищ, — заулыбался и покраснел красной девицей Кулиев, — у нас женщины не лошади, чтобы бить. Мы все члены артели. Вот приняли в колхоз вдову, жену коммуниста, умершего от чахотки. У нее семь человек ребятишек — мал-мала меньше. Старшей 12 лет, есть такие, что ползают, и никто еще не сказал, что она мало работает. Отец их заслужил, чтобы дети сыты были. И вообще о детях мы заботимся. У кого есть — все учатся. Вот постановили, чтобы ни одного неграмотного из взрослых не было. Учителя уком обещал дать. Женщины наши—10 человек — на вечерние курсы ходят. Была мечеть, отдали ее под школу. Молла теперь безработным ходит.

— А не помогают колхозники молле? Вот ты, старик, не помогаешь молле? — обратился я к старику, чья нитка в ковре темно-коричневая с красным отливом.

Он не спеша пыхнул трубкой и одними губами, не шевеля больше ни одной мышцей, ответил:

— Молла! Я его, собаку, повесить хочу.

И снова задымил крепчайшим табаком. Ему шестьдесят лет.

Когда я задал вопрос, — дружно ли они между собой живут,—заговорили все сразу.

— Ва! За год ни одного скандала не было!

— Ни одного прогула.

— Он заболел, за себя человека прислал.

Всех перекричал Мусеиб. Глаза у него блестят.

— Э, э! Кардаш! Раньше я злой был. Сколько ни работал, — голодный был. Земли не было, воды не было, скотины не было. Жизни не было. Теперь я работаю, я сытый. Нижнее белье купил, вошь вывел. Зачем злым быть? От кого я человеком стал? От товарищей. Как дружно не жить? Выгонят ведь! Что тогда, опять, как собака, голодный буду. Нет, в артели дружно надо. Раньше меня на сходке никто не слушал. Бедны, да.

ЗА РЕШЕНИЯ НОЯБРЬСКОГО ПЛЕНУМА ЦК ВКП (б)

Шире вовлекать в партию рабочих от производства и батрацкий актив

Очистить партию от чуждых рабочему классу, примазавшихся и разложившихся элементов

Усилить борьбу с правым уклоном и примиренчеством!

Две задачи

Ноябрьский пленум ЦК ВКП (б) подчеркнул, что в особо трудный период социалистической реконструкции, при все усиливающемся нажиме на СССР извне, особенно вырастает роль партии, «как коммунистического авангарда пролетариата и руководителя всего социалистического строительства». В этих условиях крупнейшее значение имеет социальный состав партии.

Тяга в коммунистическую партию —единственную защитницу интересов трудящихся — все усиливается. Но если в годы разрухи и гражданской войны в партию, за весьма небольшим исключением, шли люди, безраздельно преданные пролетариату, то теперь в партию - победительницу стремится немало чуждых, корыстных элементов с определенной целью использовать свой партийный билет в личных целях. Вместе с тем, в партию стремятся войти крестьяне и служащие, хотя и преданные делу пролетарской революции, но часто приносящие с собой груз характерных для мелкой буржуазии сомнений и колебаний.

Все это ставит партию пролетариата перед необходимостью, во-первых, усилить свое рабочее ядро, во-вторых — освободиться от тех элементов, которые были или стали чуждыми рабочему классу.

Ноябрьский пленум ЦК 1927 года указал на необходимость «сосредоточить внимание на подготовке и вовлечении в партию, главным образом, того батрацкого и бедняцкого актива, который вырастает в союзе сельхозрабочих, группах бедноты, на практической работе в советах, кооперации и т. д». А вот пример из закавказской действительности: из 1889 чел. принятых за 9 месяцев текущего года по азербайджанской организации, крестьяне и прочие составляют 41,4 проц., батраки же — только 21,9 проц. и рабочие — 36,6 проц.

В рабочем классе имеются огромные резервы, за счет которых может расти партия. Разве не характерно, что в Баку отдельные партийные организаторы одним своим авторитетом, личным примером и горячей энергией вербуют десятки лучших рабочих в партию? Разве не характерно, что в последнее время в Армении в партию потянулись сотни рабочих, представителей нации, крестьяне-активисты и трудящиеся женщины? О таких грандиозных кампаниях, как ленинский и октябрьский наборы, я говорить не приходится: они всколыхнули весь рабочий класс.

И все-таки, несмотря на грандиозное значение таких кампаний, вербовка в партию должна носить отнюдь не кампанейский, а плановый систематический характер, вестись изо-дня в день. Это неразрывно связано с массовой воспитательной работой партии. Партийные организации должны вести строгий учет партийного резерва и готовить его в партию. Вместе с тем необходимо повысить личную ответственность каждого рекомендующего в партию и поставить предварительное изучение резерва и его испытание на практической общественной работе так, чтобы при приеме было возможно меньше ошибок.

Одновременно надо заметить, что самая техника приема нуждается в существенной реформе: до сих пор заявления о приеме лежат в приемочных комиссиях годами (Армения). Некоторые комитеты (городской райком, Тифлис) выносят постановления о расширении состава приемочных комиссий для увеличения ее пропускной способности. Эти и другие меры ликвидируют такую ненормальность, как ожидание своей «очереди» по году.

Чем лучше будет вестись вербовочная работа, чем тщательнее будет предварительный отбор, тем реже будет необходимость прибегать в борьбе за чистоту партии к хирургическим методам. Но настоящее положение таково, что пленум ЦК со всей решительностью поставил проблему чистки партии. К этой огромной задаче должны серьезно готовиться все организации. Широкие беспартийные рабочие массы должны быть привлечены к этому делу «решительной чистки партии от идейно и социально чуждых элементов».

Ф. К.

План или самотек?

Партийная организация Завокзалья (Баку) за истекший год вопросам роста уделяла особенно много внимания.

Вопрос об усилении работы ячеек по вовлечению рабочих в ряды партии не раз выдвигался в центр внимания всей организации, а в июне по всем ячейкам были проведены доклады о задачах вербовочной работы в связи с контрольными цифрами роста. Все это в значительной степени дало усиление притока рабочих в нашу партию. За первые три квартала 1927 г. всего приняты в партию 212 чел., в том числе рабочих — 86,7 проц., а за первые три квартала 1928 года принято 272 чел., в том числе 95,5 проц. рабочих.

Интересные данные дает рост по отдельным ячейкам. В парткоплектив в первом квартале 1928 года приняты 13 рабочих, из них слесарей — 7 и машинистов — 4; за второй квартал — 17 рабочих, а за третий квартал — 23 рабочих, в том числе — 14 слесарей и 6 машинистов.

За этот год ячейка завода «Баккоммуна» выросла со 156 чел. до 208 почти исключительно за счет рабочих от станка. Ячейка Сабунчинской электр. ж. д. выросла за год на 60 чел. (свыше 30 проц.).

Организация в целом за год выросла с 2.457 членов и кандидатов на 1 октября 1927 г. до 3.198 чел., или на 30 с лишним процента, на 1 октября 1928 г. Число рабочих по социальному составу выросло за этот же период с 82,4 проц. до 89,7 проц. Число служащих уменьшилось с 11,25 проц. до 8,6 проц. Крестьян — с 4,7 до 1,2 проц. и прочих —1,65 до 0,5 проц.

Количество рабочих от станка беспрерывно росло в организации: на 1 июля 1927 г. их было 70,8 проц., а на 1 октября 1928 г. — уже 75,9 проц.

Посмотрим, какие изменения произошли в национальном составе организации.

Тюрок было на 1 октября 1927 г. 684 чел., или 27,9 проц. всего состава организации, на 1 октября 1928 г. их стало 823 чел., но относительный рост уменьшился на 1,2 проц. Число армян абсолютно увеличилось, а относительно уменьшилось на 2,2 проц. Число русских увеличилось и абсолютно и относительно (с 45,2 проц. на 52,6 проц.) и прочих — уменьшилось на 3,5 проц.

Такие большие изменения произошли в связи с огромным движением в организации.

Приток тюрок в организацию за этот год не ослаблялся; перед ячейками стоит задача усилить работу по вовлечению рабочих-тюрок в организацию и особенно усилить культурно-воспитательную работу среди них.

Особо остановимся на состоянии вербовочной работы. Прежде всего, о резерве роста. Несомненно, мы имеем еще довольно значительные кадры квалифицированных и полуквалифицированных рабочих, неохваченных партийной организацией. Например, слесарей вовлечено в партию 50,3 проц., машинистов — 41 проц., печатников — 21 проц. Ряд ячеек выделил резерв из беспартийного рабочего актива. И все-таки рост организации отстает от контрольных цифр роста. Это объясняется тем, что **в ячейках нет систематической, плановой вербовочной работы и работа эта носит кампанейский характер.** Ряд ячеек не составили учета по резерву роста, да и там, где его составили, он преспокойно хранится в папках ячеек, хотя за это время некоторые рабочие из резерва перешли на другую работу. Изучение этого резерва, плановая работа с ним во всех ячейках отсутствует. Поэтому преобладает самотек над плановой работой.

Цеховые парторганизаторы и актив ячеек этим вопросом занимаются «по праздникам», к какой-нибудь годовщине.

В отчетно-перевыборной кампании бюро ячеек почти всюду в отчетах и особенно в прениях отмечалась слабость вербовочной работы.

Парторги указывали, что им никто не об'яснял, как они должны вести вербовочную работу. Секретарь ячейки пути 11 уч. откровенно заявил: «Если и есть тяга рабочих в партию, то она идет сама по себе».

Такова картина по всем ячейкам. Тем не менее, в каждой почти ячейке есть отдельные цехорги и парторги, которые ведут повседневную работу по вовлечению рабочих в партию. Так, цехорг котельного цеха тяги 1 тов. Малахов за этот год вовлек из своего цеха 10 рабочих, постоянно ведет беседы с рабочими и т. д. Таких одиночек много, но работу их, а также работу всей ячейки по вовлечению в партию рабочих, необходимо ввести в план, в систему.

Н. Соловьев.

Фаб.-зав. конференция

БАКУ, 27-XII. Вчера на утреннем заседании **фабрично-заводской партконференции** открылись прения по отчету райкома, которые продолжались весь день. Выступило 43 делегата.

Работу райкома и руководство организацией выступающие в основном одобряют. Лишь некоторые указывают, что со стороны райкома было недостаточно руководство жизнью мелких предприятий. Прения носят самый разнообразный характер. Несколько больше говорят о недочетах в хозяйственном строительстве, о выдвижении, о самокритике, о правой опасности, о росте и регулировании состава партии, о кооперации.

Из хозяйственных недочетов больше всего говорят о плохом снабжении новостроек материалом. В поселке Шмидта, например, дома с высокими фундаментами строили на возвышенностях, с низкими—наоборот.

Машины из заграницы часто прибывают без необходимых основных частей, и в результате они стоят. Авторемонтный завод плохо снабжается материалами. Получаемым им из завода имени лейтенанта Шмидта рессорная сталь недоброкачественна, имеет неправильную прокатку. О недоброкачественности стали завода им. Шмидта говорилось и на сураханской райпарконференции, поэтому борьба за качество продукции для завода становится одной из важнейших задач.

Выдвижение рабочих на руководящую работу, особенно тюрок, недостаточно. Часто выдвижение проходит механически; прежде, чем выдвинуть, не приближают выдвигаемого к той отрасли работы, где ему придется руководить.

В вопросах самокритики отсутствует проверка предложений рабочих, поэтому рабочие часто не видят практических результатов самокритики.

Тенденции правого уклона выступающие единодушно осуждают, но заявляют, что партии еще придется [illegible] на разъяснении сущности правой опасности и недопущении примиренческого отношения к ней, так как есть еще отдельные товарищи, не усвоившие этого.

Делегаты, выступающие по вопросу о росте партии, ставят перед конференцией вопрос **о необходимости чистки партии.** При приеме в партию мы людей недостаточно проверяем, говорят они, поэтому у нас накопилось много элементов, которых надо вычистить из партии. В работе производственных совещаний основным недочетом делегаты считают слабое выполнение их решений.

Интересны прения о кадре. Выступавшие заявляют, что последнее время противочадровая кампания если не сошла на нет, то значительно ослабла, и требуют ускорить издание декрета, запрещающего ношение чадры. Одновременно товарищи **требуют решительных мер по отношению к тем коммунистам, которые, сняв чадру со своих жен на собраниях, надели ее на них опять в квартирах.** Из других вопросов в прениях затрагивается: шефская работа, которая со стороны райкома слабо руководится, работа добровольных обществ и др. Прения перенесены на следующее заседание.

Коммунисты Ленрайона—об итогах ноябрьского пленума ЦК ВКП (б)

ЗА УКРЕПЛЕНИЕ ПАРТИИ

Вчера партколлектив тифлисского трамвая прорабатывал решение ноябрьского пленума ЦК ВКП (б). На собрании присутствовало 300 чел. По докладу т. **Бедия** собрание приняло следующую резолюцию:

«Заслушав доклад тов. Бедия о решении ноябрьского пленума ЦК ВКП (б), общее собрание коллектива ячеек трамвая совместно с коллективом ЛКСМ целиком и полностью одобряет и присоединяется к решениям пленума».

Собрание отмечает, что ноябрьский пленум еще раз доказал правильность ленинской линии партии на усиление темпа индустриализации страны и под'ема коллективизации сельского хозяйства, дав отпор всяким попыткам пересмотра и ревизии решений XV партс'езда.

Собрание констатирует, что истекший хозяйственный год, несмотря на трудности, является доказательством правильности курса, взятого ЦК ВКП (б) и всей партией. Международное и внутреннее положение нашей страны диктует нам необходимость обеспечения темпа развития тяжелой индустрии, что способствует экономической самостоятельности Советского Союза, преобразованию крестьянского хозяйства на социалистических началах и укреплению обороноспособности нашей страны.

Решительно отметая утверждение о деградации сельского хозяйства, общее собрание считает, что необходима более энергичная борьба за дальнейшее укрепление колхозного и совхозного строительства.

Собрание считает необходимым заострить внимание **на улучшении социального состава партии, на урегулировании ее роста и необходимости чистки партии от чуждых и разложившихся элементов.** Собрание целиком одобряет решение ЦК ВКП (б) о борьбе с уклонами от ленинской линии, уделяя особое внимание борьбе с правым уклоном и с подымающими за последнее время голову остатками троцкизма. Собрание отмечает, что правый уклон в условиях Грузии сочетается с национализмом, поэтому борьба с правым уклоном должна принять еще больший размах».

ГЛАВНАЯ ОПАСНОСТЬ — ПРАВЫЙ УКЛОН

Об'единенное собрание цеховых ячеек паровоз.-вагонно-ремонтного завода им. Сталина по докладам т. т. Сухишвили и Гудавадзе вынесло резолюцию, целиком одобряющую все решения пленума ЦК ВКП (б).

«Собрание особенно приветствует решение пленума о решительной борьбе с антиленинскими уклонами, сосредоточив главное внимание на борьбе с правым уклоном, который заключается в тенденции ослабить темп индустриализации, замазать классовую борьбу, особенно в деревне, в недооценке борьбы с бюрократизмом и военной опасностью, а в условиях Грузии также в проявлениях национализма». Собрание подчеркивает, что «успешная борьба с антиленинскими уклонами возможна лишь при преодолении примиренческого отношения к ним».

РЕШЕНИЯ ПЛЕНУМА — В МАССЫ!

Собрание ячеек таб. фабрик им. Розы Люксембург, «Пролетарий» и управления Табтреста, совместно с ячейкой ЛКСМ, в резолюции, принятой по докладу т. **Кудрявцева,** подчеркивает, что **«директива пленума ЦК о «достижении не менее половины состава партии из рабочих от производства не позже 1930 года» вполне осуществима и должна быть выполнена нашей организацией.** Вовлечение в партию новых отрядов рабочего класса должно сопровождаться беспощадной чисткой партийных рядов от чуждых и обюрократившихся элементов.

Наконец, «собрание считает необходимой широкую популяризацию всех решений ноябрьского пленума среди рабочих масс».

Аналогичные резолюции приняты на собраниях отдельных ячеек Ленинского и других районов, где прорабатывались решения пленума.

Советское Закавказье

Ленинакан—Артик

Протяжение ветки—25 клм.

Восстановление Кутаиса

ПОДГОТОВИТЕЛЬНЫЕ РАБОТЫ

ЛЕНИНАКАН, 27-XII. **(Наш кор.).** Протяжение строящейся железнодорожной ветки Ленинакан—Артик по первому варианту равнялось 29 километрам, но благодаря последним изысканиям протяжение дороги уменьшено до 25 километров и одновременно по этому варианту на 25 проц. сокращено производство земляных работ. В начале ноября были начаты земляные работы на участке Ленинакан—Ташлыджик, но сейчас в виду наступления холодов работы временно прекращены. Сейчас на линии работают 60 рабочих, которые начаты заготовкой камня для постройки мостов. В ближайшие дни число рабочих будет доведено до 150. Управление по постройке железнодорожной ветки Ленинакан—Артик сейчас занято ведением подготовительных работ, составлением смет, планов, заготовкой дров, цемента и прочего материала.

В СГОРЕВШЕМ КВАРТАЛЕ

КУТАИС, 28-XII. (Закатаг).—Несмотря на неблагоприятную погоду, **работы по восстановлению сгоревшего квартала идут усиленным темпом.** Проложена большая часть главной магистральной водопроводной трубы. Заканчивается установка мотора и насоса для водопровода. Уложена часть узкоколейного пути для подачи камня с карьера прямо на постройки. На работах ежедневно занято свыше 100 чел.

ЗДАНИЕ ДЛЯ ХРАНЕНИЯ ТАБАКОВ

ЦЕБЕЛЬДА, 28-XII. **(Наш кор.).** Районный табачный кооператив строит двухэтажное каменное здание для хранения табака. Здание будет готово к 1 февраля 1929 года и обходится около 80 тыс. руб. Райтабкоп обслуживает до 50 сел. Урожай табаков прошлогоднего года был законтрактован на 50 процентов. Причина неполного охвата контрактацией всего урожая — поздний приступ к делу и замешки в финансировании. Хотя по качеству табак урожая 1928 г. лучше табаков предыдущего года, однако, площадь посева несколько сократилась за счет кукурузы. Крестьяне увеличили клин кукурузы за других хлебных злаков. Районный табачный кооператив принимает сейчас меры к увеличению табачной площади, приступил к субсидированию табаководов и контрактации посевов.

ДОМА ДЛЯ РАБОЧИХ

СТЕПАНАКЕРТ, 28-XII. **(Наш кор.).** Трест Карщелк в текущем году приступает к рабочему жилищному строительству. На постройку рабочих домов в 1928-29 году отпускается 100.000 руб. В выстроенных домах будут поселены работницы новой степанакертской шелкомотальной фабрики.

Спрос на табаки

ЭРИВАНЬ, 27-XII. **(Наш кор.).** Вследствие неудачной реализации табаков в прошлом году в этом году площадь табачных плантаций сократилась до 160 гектаров. В минувшую осень, в результате принятых мер, удалось получить урожай лучший, чем когда-либо до сих пор. Количественно урожай определяется приблизительно в одну тонну с гектара. Для того, чтобы повлиять на удержание и увеличение площади табачных посевов и воспрепятствовать переходу на зерновые и другие культуры, при заготовке табака выдавалась часть их стоимости пшеницей. Заготовка протекает удовлетворительно. **Высокое качество табака последнего урожая обратило на себя внимание табачной промышленности. Поступили выгодные предложения от Азтабсоюза, из Грузии и Крыма.** Некоторые предприятия предлагают законтрактовать будущие посевы и согласны финансировать их. Заинтересованность табачной промышленности показывает, что армянский табак имеет хорошие перспективы. **Площадь табачных плантаций с будущего года предположено довести до 550 гектаров.**

Новый тюркский алфавит

Народный праздник в Баку

Подписка на сочинения Ленина

ТОРЖЕСТВЕННОЕ ПРАЗДНОВАНИЕ

БАКУ, 28-XII. (Закатаг). — В Баку готовится торжественное празднование дня официального перехода государственных учреждений и школ АССР на новый тюркский алфавит. **День перехода — 1 января — будет отмечен народным праздником.** Город будет разукрашен флагами и иллюминован.

ДЕМОНСТРАЦИЯ КОМСОМОЛЬЦЕВ

БАКУ, 28-XII. (Наш кор.). 28 декабря союз Азпрос совместно с комсомольцами организует по городу демонстрацию просвещенцев - комсомольцев, ликвидаторов неграмотности, библиотекарей и учащихся. Демонстрация посвящается введению с 1 января в Азербайджане нового тюркского алфавита, снятию чадры, борьбе с религией, за культурную революцию и т. д. На пути следования будут устраиваться летучие митинги.

В ШУШИНСКОМ РАЙОНЕ

СТЕПАНАКЕРТ, 28-XII. **(Наш кор.).** Почти все тюркские сепения Нагорного Карабаха сконцентрированы в Шушинском районе. В результате проделанной большой работы все сельсоветы и др. учреждения района перешли на новый тюркский алфавит еще в августе с. г. Сейчас ведется широкая работа по внедрению нового алфавита в массу. **Открыто 27 пикпунктов тюркского языка с 700 учащихся.** Литература на новом алфавите для ликбезов и пр. имеется в достаточном количестве.

ЛЕНИН В МАССЫ

КУТАИС, 28-XII. **(Наш кор.).** Подписка на «Зарю Востока» с приложением сочинений Ленина по Кутаису проходит успешно. Упрофсюро обратилось ко всем профсоюзам с циркулярным письмом по вопросу о содействии распространению сочинений Ленина в рабочие массы. **На работах по сооружению Рионгэс подпиской охвачено до 90 процентов рабочих и служащих, владеющих русским языком.** На суконной фабрике, несмотря на слабое знание рабочими русского языка, подписка прошла так же успешно. Между учреждениями устроены письменные вызовы.

Слабо откликнулись на подписку клубы, красные уголки и читальни.

Земельные излишки

ГЯНДЖА, 27-XII. **(Наш кор.).** В двух районах уезда—**Шамхорском и Дальметлинском**—закончено обследование землепользования. Обследованию подверглись 59 селений. **Обнаружено 7.122 гектара излишней земли.** Около 3 тыс. гект. решено оставить в пользовании земельных обществ, а вся остальная земля будет передана в фонд для наделения бедноты и батрачества, организующихся в колхозы. Из фонда из'ятых земельных излишков получат дополнительно землю и ранее организованные колхозы.

Арест растратчика

СТЕПАНАКЕРТ, 27-XII. **(Наш кор.).** Бывш. начальник шушинского исправительного дома **Александр Аванов** похитил из кассы исправдома 3.333 р. и скрылся. Недавно он был задержан ГПУ при переходе границы Китая близ Владивостока и препровожден в Карабах. **Суд по важнейшим делам АОНК приговорил Аванова к 3 годам заключения со строгой изоляцией.**

Кровная месть

БАЛАБУРХВА. 27-XII. **(Наш кор.).** В сел. Балабурхва, Гулаутского уезда, крестьянин Нестор Барцин убил своего родственника Николая Барцина, милиционера конного резерва в Сухуме. Последний недавно случайным выстрелом на винтовке убил другого милиционера — своего родственника Барцина Ясона. Старики подговорили брата убитого — Нестора Барцина—и тот выстрелом из винтовки, убил во время похорон Николая Барцина.

Толкнувшие на убийство Нестора **старики и сам убийца задержаны.**

БАТУМ. Азнефтестрой. Разгрузка заводского оборудования

Совещание о колхозном строительстве в Эривани

Реконструкция местных оросительных систем

Хлопковая кампания в Гянджа под угрозой срыва

СОВЕЩАНИЕ АГРОНОМОВ

ЭРИВАНЬ, 28-XII. **(Наш кор.).** Закрылось состоявшееся при наркомземе совещание уездных и участковых агрономов Эриванского и Эчмиадзинского уездов, работников Айгюхкоопа и представителей заинтересованных учреждений. Порядок дня совещания составили вопросы о формах и методах колхозного строительства, обсуждение и утверждение типовых схем организационно-производственных планов колхозов, определение севооборотов для коллективных и крестьянских хозяйств и обсуждение проекта положения об агрономической помощи колхозам. По каждому из этих четырех пунктов были выслушаны доклады. По первому вопросу постановлено, что агрономы наркомзема, наравне с тем от кустовых агрономов, должны принимать в колхозном строительстве самое деятельное участие.

Предложены севообороты для разных районов и применительно к местным условиям.

ИЗЫСКАНИЯ НОВЫХ ПЛОЩАДЕЙ ПОД ХЛОПОК

ЭРИВАНЬ, 28-XII. **(Наш кор.).** При управлении Армводхоза состоялось совещание о внеплановом водохозяйственном строительстве на новых годных под хлопок площадях.

По предварительному ориентиру намечено **путем установки временных водокачек, реконструкции и улучшением местных оросительных каналов неинженерного типа получить 1.470 гектаров земли под хлопок.** На совещании выяснилась возможность несколько расширить эту площадь. На подбисарских землях оросительные сооружения будут окончены осенью 1929 года пуском хоз-эриванской водокачки, но установкою временных водокачек к весне можно получить дополнительно площадь в 530 гектаров орошаемых земель, часть которых годна под хлопчатник. Найдено возможным включить во внеплановое строительство также восстановление Гасанлинского канала в Эчмиадзинском водном округе, что даст еще 300 гектаров хлопковой площади. Временные водокачки будут обслуживаться передвижными мотоустановками.

Организуются две партии для спецных изысканий. Установлен кратчайший срок для составления проектов новых водохозяйственных сооружений.

Первоначальная заявка на внеплановое строительство Армводхоза была определена в 178 тыс. руб. Постановлением совнаркома пока отпущено 50 тыс. рублей. **Водокачки будут действовать при помощи тракторной тяги.** В наличии имеется часть насосов. На остальные насосы и на тракторы, которые должны быть сосредоточены новыми, чтобы обеспечить бесперебойную подачу воды, даны заявки.

ЗЯБЛЕВАЯ ВСПАШКА

ГЯНДЖА, 28-XII. **(Наш кор.).** Зяблевая вспашка под хлопок протекает неорганизованно и вяло. Всего в нашем уезде предполагается вспахать этой зимой 1.000 гектаров. Хлопковым заводом вспашка авансируется из расчета 15 руб. за гектар. Две трети из предназначенных для этого денег гянджинское хлопковое товарищество уже получило. Памбукбирлики, по договору, обязан был дать агрономам для руководства вспашкой, сельскокредитные товарищества должны были выставить для зимней пахоты 14 тракторов. **Проверка показала, что агрономов на местах нет, из 14 тракторов в работе только 4, при чем неизвестно как работают и эти, так как в Крейбуглиги не оказалось запасных частей для них.**

О передвижных ремонтных мастерских говорится сразу несколько месяцев, но вопрос попрежнему стоит на мертвой точке. Каждый раз, когда требуется какой-либо несложный ремонт, трактор останавливается и тракторист едет в Гянджу, а то и в Тифлис за той или иной частью. В результате длительные простои и излишняя нагрузка тракторов. Зяблевая вспашка была об'явлена у нас ударной задачей, но при таких условиях, как сейчас, она грозит срывом всего плана.

Продвижение чайной культуры в Абхазию

(Письмо из Сухума).

В проводимой НКЗ реконструкции сельского хозяйства Абхазии культура чая приобретает актуальное значение; чай, наряду с цитрусовыми и лекарственно-техническими растениями, должен постепенно заместить кукурузу и истощающий почву табак.

Опыты с введением чая имеются здесь двухлетнюю давность и дали положительные результаты — посаженные в Гальском уезде 900 гектаров чайных плантаций доказали полную пригодность латеритных (красноземных) почв Абхазии для произрастания чая. Общая площадь плантаций занимает здесь около 12.000 гект., из которых, как то установило специальное обследование НКЗема, в первое пятилетие можно выделить под чай до 5.000 гект.

Основным чайным районом является Гальский уезд, наиболее наделенный почвенно - климатическими условиями соседний Зугдидский район, где об-во «Чай Грузии» с успехом развивает широко операции; в более северных районах Абхазии разведение чая, хотя и в меньших размерах, также возможно.

В Гальском уезде относительно равномерное выпадение осадков позволяет ввести получивший широкое распространение в Западной Грузии китайский сорт чая «кантри», в остальных-же уездах должен преобладать, менее требовательный к почве нейлонский сорт так называемого «ассамского» чая.

Успех внедрения в Абхазии чайной культуры, как культуры новой и дающей сразу материального эффекта, упирается в вопросы кредитования. Крестьянство на первых порах нерешительно бралось за заказ плантаций; полученное-же недавно уездами пособие 100 увеличивает «Чаем Грузии» размеров ссуд в 75 руб. на гектар до 600 руб. и продлевает срока погашения ссуд с 8 до 12 лет создало в настроении крестьян перелом, и заявки отдельных дворов на чайные ссуды заметно возросли.

Для большего успеха кампании во всех чайных районах необходимо заложить небольшие показательные совхозы с концентрацией при них фабричной переработки чайного листа; в отдельных-же от совхозов районах должны быть установлены небольшие фабрички для получения чайного полуфабриката, а последующей его переработкой на совхозных фабриках. Потребность в этих фабриках вызывается необходимостью срочной обработки сырого чайного листа, теряющего свои вкусовые качества через 6 час. после снятия урожая.

СНК Абхазии нашел возможным заложить на крестьянских участках в ближайшее пятилетие 4.000 гект. чая (2.200 гект. в Гальском уезде и по 600 гект. в Кодорском, Сухумском и Гудаутском уездах) и выделить из земельного фонда 600 гект. под чайные совхозы (300 гект. в Гальском уезде и по 100 гект. — в остальных уездах).

Обсуждение «Чай Грузии» по представлению СНК этого плана предусмотрено в своей пятилетке по Абхазии 4.000 гект. крестьянских плантаций и один, всего лишь, совхоз в Гальском уезде (работы по заложению этого совхоза и постройке фабрики будут начаты этой весною). В пятилетку об-ва необходимо включить и остальные совхозы, т. к. показательно - агитационное значение их для окружающего населения огромно. И сделать это надо теперь-же, чтобы с весны приступить к организации совхозов.

Не менее безотлагательной должна явиться и работа по созданию чайных колхозов. Пока их здесь, шесть коллективов и в этом вопросе «Чай Грузии» должно пойти навстречу Абхазии, т. к. один работник - колхозник при сельско - хозяйственной кооперации Абхазии не в состоянии охватить эту работу, от успеха которой в значительной мере, будет зависеть темп внедрения чайной культуры в Абхазии.

Ег. К—ик.

По краю

◆◆ Президиум **Бакинского совета** предложил центральному рабочему кооперативу, Кастно и ВЮ ликвидировать **к 1930 году винно-спиртную торговлю по всей бакинской кооперации.**

◆◆ Обследование работы уполнарком-труда в **Нагорном Карабахе** выявило ряд недочетов и нарушений. Уполномоченный НКТ **Вартанса** снят с работы и предан суду.

◆◆ В **Чиаатели** прибыла геологическая партия в 65 чел. для производства зимних работ по разведке угольного месторождения и алмазного бурения.

◆◆ **Абводхоз** произвел обследование правого берега **Кодора** в районе селений Владимировка и Драиды, значительно пострадавших от прошлых наводнений. В целях предотвращения обычных в этом районе весенних паводков решено **произвести ремонт старых берегоукрепительных сооружений,** а также построить новые хвостостокаменные дамбы, шпоры и т. д.

◆◆ **Кутаисское** отделение Закавтопромторга открыло регулярное автосообщение между Кутаисом и сел. Сакулна (проезд—1 руб. 45 коп.) и Кутаисом и сел. Баши (проезд— 1 руб. 75 коп.).

◆◆ В селениях **Иджеван, Бахнис и Хачтаран, Делижанского** уезда, крестьяне закрыли церкви и помещения церковной отошли под клубы. Священник сел. Иджеван Комитас заявил о снятии им сана.

◆◆ В **Сальянском** уезде строится 710 кустарных водокачек (чархов). Новыми водокачками будет орошено 2.800 гектаров хлопка.

◆◆ В **Баку** арестован **знахарь Асатиани,** выдававший себя за врача.

◆◆ ЦИК Абхазии отпустил средства обществу «Друзья радио» для установки в различных пунктах Абхазии громкоговорителей для передачи докладов со с'езда советов.

◆◆ В **Гяндже** организуется лаборатория по исследованию шерстей. Оборудование выписано из заграницы.

◆◆ В **Тифлисе** во 2-й трудовой школе установлен радиоприемник с громкоговорителем.

◆◆ В **Нах. ССР** в прошлом году было собрано 4.914 тонн хлопка-сырца. В этом году предполагается собрать до 6.550 тонн хлопка.

◆◆ **Айгюхкоп** в Ленинакане заключает с овцеводами договоры на контрактацию весенней шерсти.

Заем индустриализации

28 ДЕКАБРЯ

◆◆ **В Абхазии** реализовано облигаций на 385.175 руб., что дает превышение против контрольной цифры на 30 проц.

Н. БАРТЫШЕВСКИЙ.

Регулирование роста парторганизаций Закавказья

Майский пленум Закрайкома ВКП (б) (1928 г.), подводя итоги роста парторганизаций Закавказья и их социального состава за 2½ года, считал необходимым в течение предстоящих 2 лет увеличение прослойки рабочих на производстве до 47 проц., батраков и с.-хоз. рабочих—до 4 проц.

Ноябрьский пленум ЦК ВКП (б) подчеркнул колоссальной важности задачу об увеличении во всесоюзной коммунистической партии ядра рабочих от станка. Поэтому особенно интересно проверить реализацию решений майского пленума Закрайкома.

В период времени, анализированный майским пленумом ЗКК ВКП (б), вкратце достижения парторганизаций Закавказья были следующие: удельный вес рабочего ядра (рабочие на производстве) КП Закавказья был: к 1 января 1926 года 38,8 проц., к 1 января 1927 г.—37,3 проц., к 1 января 1928 г.—39,6 проц. и к 1 апреля 1928 г.—42,6 проц.

Резкое увеличение рабочего ядра к 1 января 1928 г. и в особенности к 1 апреля 1928 г. есть результат октябрьского приема, давшего партии округленно 8.000 рабочих, в большей своей части со значительным производственным стажем, активно участвующих в профессиональной, советской и др. общественной работе.

Меньшие достижения имеются в отношении батрачества; так, процент батраков (в том числе и сельхозрабочих) с 1,2 проц. к 1 января 1926 г. поднялся лишь до 1,5 проц. к 1 апреля 1926 г.

Вот те основные данные о социальном составе (по году занятий) парторганизаций Закавказья к 1 апреля 1928 г., из которых мы будем исходить в сравнении с последующими периодами.

В настоящее время мы можем подвести основные итоги результатам роста парторганизаций Закавказья с 1 апреля 1928 г. по 1 октября, т. е. за II и III кварталы текущего года.

За рассматриваемое полугодие компартии Закреспублик приняли в кандидаты: по Грузии 1.685 чел., по Азербайджану—2.958 чел., по Армении—383 чел., всего по Закавказью 5.026 чел.

Фактически парторганизации выросли количественно не на 5.026 чел., а несколько меньше, в силу происходившего процесса отсева (смерть, исключение из партии, механический и добровольный выход, переезд и др.). Реальный рост равен 3.446 чел.

Темп роста в 1926 г. в среднем за полугодие выражался коэффициентом—9,8, а в 1927 г. соответств.—4,1.

Сравнение показывает, что **за II и III кварталы 1928 г. мы имеем несколько усиленный, в сравнении с 1927 годом, темп роста, но все же существующий темп роста далеко отстает от темпа роста за 1926 год.**

По году занятий среди за II и III кварталы дает следующее:

	Рабочие	Батраки и с.-х. рабочие	Крестьяне	Служащ. и проч.
II квартал	абс. 1.301 чел.	210 чел.	388 чел.	524 чел.
	%% 58,7	8,7	16,0	21,6
III квартал	абс. 1.781 чел.	276 чел.	357 чел.	189 чел
	%% 68,4	10,6	13,7	7,3

III квартал показывает значительное улучшение социального состава принимаемых по сравнению со II кварталом.

Все же в 1927 г. реальный рост по группе рабочих составлял в среднем за полугодие 8 проц., а в рассматриваемый период — лишь 6,7 проц.

В отношении приема в партию батрачества следует отметить, что за этот период времени имеется некоторый сдвиг в Азербайджане и Армении, по Грузии же прием батраков в партию пока еще далеко незначителен.

В итоге произведенного компартиями республик Закавказья приема в кандидаты к 1 октября с. г. в составе парторганизаций **по году занятий** мы можем констатировать **увеличение рабочего ядра** как по группе промышленных рабочих, так и батраков. Наряду с этим, имеется **относительное уменьшение группы крестьян, а также служащих.** Так, к 1 апреля процент рабочих был 42,6 проц. (31.675 чел.), а к 1 октября — 43,4 проц. (33,799 чел.); батраков было 1,5 проц. (1 090 ч.), стало — 1,9 проц. (1496 ч.); процент крестьян с 22,2 проц. снизился до 21,3 проц.; процент служащих и прочих с 33,7, снизился до 33,4 проц.

Аналогичная картина наблюдается и в национальных республиках в отдельности, за исключением Грузии, где произошло, хотя и незначительное, но все же увеличение процента служащих: на 1 апреля служащие и прочие составляли 33,9 проц., а к 1 октября—34,0 проц.

На фронте партработы **среди женщин** по Закавказью в целом никаких достижений мы не можем отметить. Процент женщин в партии к 1 октября, по сравнению с 1 апреля остался без изменений — 5,9 проц., но в отдельности по Грузии и Армении удельный вес женского ядра в партии стал снижаться.

По Грузии было 6,7 проц., стало — 6,6 проц; по Армении снижение имеется более резкое — с 5,1 проц. до 4,8 проц. В Азербайджане — незначительное, но все же повышение процента женщин: с 5,4 до 5,5.

В свое время пленум Закрайкома (май 1928 г.) констатировал ухудшение социального состава женщин-коммунисток, и, как видно из статистических данных, этот процесс продолжает пока развиваться дальше:

Род занятий коммунисток (в процентах)

	Работницы	Батрачки	Крестьянки	Служащие и проч.
На 1 апреля 1928 г.	26,5	0,8	11,2	61,5
На 1 октября 1928 г.	25,6	0,8	15,0	58,6

Снижение удельного веса группы рабочниц идет, главным образом, за счет роста крестьянской группы.

Сопоставление данных о социальном составе принимаемых в партию и процента женщин среди них показывает, что вовлечение в партию женщин происходит, главным образом, не за счет работниц, а за счет крестьянок.

Комсомольцы в среднем за прошлые годы среди общего приема составляли 31%. За II и III кварталы с. г. процент комсомольцев увеличился — до 35,3% во II квартале и 35 проц. в III квартале. В процентном соотношении комсомольцы дают меньше рабочих и батраков, больше крестьян и служащих.

Очень незначительно комсомольское ядро среди батраков (20,8 проц.), а также среди производственных рабочих (33,4 проц), значительно большее ядро имеется по группам крестьян (36,5 проц) и служащих (42,2 проц.).

Задача перехода в вербовочной работе парторганизаций на систематическую, плановую работу требует неотложного изучения резервов для дальнейшего роста партии. Этот вопрос подвергался частичному изучению в некоторых организациях, в частности в бакинской, но общего, цельного изучения резервов в закавказском масштабе до сего времени не имелось. В этом общем вопросе мы различаем два отдельных вопроса: первый — выяснение количественного состава и общее изучение **резервуара,** откуда партия может черпать новые пополнения своих рядов, и второй—**непосредственный резерв,** за счет которого мы можем расти в ближайший период времени.

Практика прошлой вербовочной работы показала, что непосредственный, ближайший резерв в общем также делится на две группы: это, во-первых, производственные рабочие и батраки, активно участвующие в работе руководящих общественно - политических организаций —профсоюзов, кооперации, советов добровольных обществ, комсомольских делегатских собраний и др. Во-вторых, это кадры рабочих и батра

...максимальное участие общественных организаций в перевыборах советов, за четкое руководство избиркомами

ПАЙЩИКИ ЕРКООПА В ПЕРВЫЕ РЯДЫ ИЗБИРАТЕЛЕЙ

К началу отчетно - перевыборной кампании, тифлисский Еркооп выпустил воззвание к своим пайщикам.

В воззвании говорится о том, что организованные потребители, близко стоящие к вопросам промышленно-хозяйственного развития страны, которые занимают центр внимания в перевыборной кампании, — должны принять активное участие в перевыборах советов, помня, что успехи рабочей кооперации зависят от надлежащей организации работы советов.

Потребительская кооперация, в частности, рабочая, развивается параллельно с нашим хозяйством. При поддержке и под руководством советов она ведет энергичное наступление на капиталистические элементы города и деревни. Успехи в этой области велики, но и недочеты значительны. Наша задача в предстоящей кампании — выявить все промахи нашей работы и определить первоочередные вопросы строительства.

Пайщики Еркоопа призываются к поголовному участию в перевыборах советов.

— Станьте в первых рядах избирателей и ведите на выборы всех совершеннолетних членов ваших семейств!

— Прорабатывайте на собраниях требования кооперации, вносите их в наказ членам советов!

— Требуйте всестороннего и полного освещения прошлой работы советов для четкого и ясного определения очередных целей советской власти!

Вместе с воззванием правление Еркоопа распространяет, принятый за конференции кооперативного актива, наказ членам тифлисского совета от членов - пайщиков Еркоопа.

«МОЖЕТ ЛИ ДОМАШНЯЯ ХОЗЯЙКА БЫТЬ ИЗБРАНА В СОВЕТ»?

Организационный отдел Еркоопа недавно созвал на предвыборное собрание пайщиц кооператива — домашних хозяек.

Доклад касался достижений кооперации и разъяснения наказа членам тифлисского совета, вынесенного кооперативным активом на общегородской конференции.

И тот, среди вопросов, последовавших за докладом со стороны аудитории, раздался, точно из далекого прошлого, неуверенный голос:

— Может ли домашняя хозяйка быть избрана в совет?

Конечно, этот вопрос не явился неожиданным,—потому мы и проводим предвыборную кампанию, что широкие массы еще недостаточно политически просвещены.

Но именно это последнее обстоятельство и не было, очевидно, вполне учтено докладчиком. Мы полагаем, что на предвыборных собраниях неорганизованного избирателя, каким в данном случае явились домашние хозяйки, следует в самом же докладе вкратце знакомить собрание с элементарными положениями советской конституции.

КОНФЕРЕНЦИЯ БЕДНЯЦКИХ ГРУПП

Конференция бедняцких групп Тифлисского уезда, как по своему составу, так и работе показывает, насколько велика активность батрацкого и бедняцкого слоев деревни.

Необходимо [illegible] кулацкого засилья и [illegible] зажиточных групп крестьян осыпали беляками и батраками, казаки из выступавших по докладу тов. **Л. Сухишвили** ставили конкретные вопросы методов и способов этой борьбы. Обсуждались задачи и меры, которые необходимо в первую очередь реализовать для того, чтобы деревенской жизнью руководили бедняки и батраки и не наблюдались случаи, когда кулаки так или иначе оказывают влияние на работу советского аппарата.

Работа советского аппарата в ряде отраслей подверглась на конференции серьезной критике. Так, например, при существующих в деревне условиях бедняк стеснен в своих возможностях пользоваться бесплатной медицинской помощью, так как у него нет лошади, на которой врач может приехать, чтобы навестить больного. Дети бедняков не имеют средств для приобретения учебных пособий.

При проведении землеустроительных работ необходимо, чтобы бедняки земельные участки отводились ближе к деревне, так как зажиточный крестьянин, имеющий скот, скорее может обработать отдаленные участки, чем бедняк.

Нередки случаи, когда бедняк, который, естественно, раньше начинает ощущать в течение года недостаток в хлебе, вынужден обращаться за помощью к зажиточным крестьянам, которые не пропускают такого случая из корысти расположение бедняков к себе ценой во-время поданного ему хлеба.

Необходимо улучшить существующий порядок сбыта продукции бедняцких хозяйств через кооперативные организации.

Мысль и план коллективизации сельского хозяйства, как одного из могущественных способов поднятия экономического благосостояния бедняков и борьбы против кулачества,—нашли широкий отклик среди делегатов конференции.

Вчера на утреннем заседании конференция заслушала также доклад тов. **Шогидзе** о работе среди бедняков и батраков.

После прений по докладу т. Шогидзе конференция закрылась.

НА ЛУЧШЕЕ УЧАСТИЕ В ВЫБОРАХ

Союз печатников Грузии вызвал на лучшее проведение перевыборов в советы союзы печатников **Сухума, Батума, Азербайджана и Армении.**

ЗА УБИЙСТВО БАТРАКА

НАХИЧЕВАНЬ, 26-XII. (Закатаг). — Выездной сессией верховного суда НССР **в Зангидже** в течение четырех дней слушалось дело об убийстве кулаками Наджафом Алескеровым, Керим и Абуш Алекперовыми батрака **Надыра Махмудова.**

Установлено, что Махмудов разоблачал кулаков, скрывавших об'екты обложения, чем возбудил против себя злобу кулаков. 20 ноября указанные кулаки подговорили бедняка Абдула Алиева, который и убил Махмудова. Суд трех кулаков приговорил к **10-ти годам строгой изоляции с поражением прав на 5 лет каждого.** Алиева, в виду малой сознательности, суд приговорил к восьми годам.

ЛИНЕЙНЫЕ СОВЕТЫ

ГЯНДЖА, 28-XII. (**Наш. кор.**). Уездная избирательная комиссия решила развернуть работу на линейных [illegible] последнего времени целый ряд станций, где не имеется вблизи сельсоветов, [illegible] вступят в кампанию по перевыборам советов. В связи с этим возникла мысль провести организацию **линейных изб. комиссий, а в будущем — линейных советов.** К работе уже приступлено.

БЕДНЯЧКИ — ПРЕДСЕДАТЕЛИ СЕЛЬСКИХ СОВЕТОВ

СУХУМ, 28-XII. (**Наш. кор**). Гальская организация делегаток выдвинула на должность председателей двух сельских советов крестьянок - беднячек Шаматава и Хурцулава. Обе — члены ЛКСМ, пользуются большим авторитетом у населения.

КОНФЕРЕНЦИЯ ЖЕНЩИН

МАРТВИЛИ, 28-XII. (**Наш кор.**). Состоялась тэмская конференция женщин. Присутствовало много крестьянок, которые решили принять активное участие в перевыборах советов. На уездную конференцию избраны две делегатки.

В НАЦ. РАЙОНАХ

КАРАКЛИС, 28-XII. (**Наш кор.**). Работа в тюркских селах протекает **слабо из-за отсутствия соответствующих работников** как по селам, так и в уездном городе. Для усиления подготовительной работы посланы товарищи, владеющие тюркским языком. Русские села обеспечены лучше. На участковых собраниях доклады ставятся на трех языках: армянском, русском и тюркском. В Воронцовском участке были проведены совещания тюркского актива.

ЛИТЕРАТУРА К ПЕРЕВЫБОРАМ

ЭРИВАНЬ, 28-XII. (**Наш кор.**). В помощь избирательным комиссиям центральной комиссией изданы брошюры **Л. Коганович** «Партия и перевыборы в советы» и **Даштоян** «Перевыборы советов и разъяснения инструкций» и, кроме того, «Итоги республиканского совещания о перевыборах».

НЕДОСТАТОК В АГИТАЦИОННО-ПЕРЕВЫБОРНОЙ ЛИТЕРАТУРЕ

СУХУМ, 28-XII. (**Наш кор.**). Ощущается острый **недостаток в перевыборной литературе.** Совершенно отсутствуют плакаты **на абхазском языке;** для абхазских сел ЦИК издает на национальном языке перевыборные инструкции. Литература для грузинских сел прислана в ограниченном количестве. Не хватает также литературы для греческих и армянских селений.

НА МЕСТАХ

КАРЯГИНО, 24-XII. (**Наш кор.**). Составление списков на лишенцев уже закончено по всем сельсоветам. В обсуждении списков лишенцев батраки и бедняки приняли активное участие. **В Абдурахманлинском** сельсовете сельизбирательная комиссия, лишив 52 человека права голоса, представила список их в дайракомиссию без обсуждения его на батрацко-бедняцком собрании. Когда же прикрепленный работник и дайракомиссия выехали со списком в сел. Абдурахманлы, где созвали батрацко-бедняцкое собрание и предложили этот список, то по указанию этого собрания пришлось дополнить список еще 18 лишенцами.

АГБУЛАХ, 28-XII. (**Наш кор.**). В **Агбулахе, Ираге, Думанисе и Цинцкаро** созданы избирательные комиссии. Избирательные участки по сравнению с прошлой перевыборной кампанией увеличены в целью большего охвата избирателей. В двух участках работа по составлению списков избирателей и лишенцев избирательных прав закончена.

АХАЛКАЛАКИ, 28-XII. (**Наш. кор.**). На-дцях при уездном исполкоме состоялось совещание тэмизбиркомов. Уездный избирком дал ряд указаний по проведению предвыборной кампании. В деревнях состоялись совещания батраков и бедняков. Активность батраков и бедняков в связи с перевыборами поднялась в борьбе против кулацких выступлений. Профсоюз никаких планов не разослал по месткомам и профуполномоченным.

АХАЛИ-СЕНАКИ, 28-XII. (Закатаг). —При **Дидичконском** тэмсовете и при местном крестьянском организованы группы бедноты. Бедняки являлись на оргсобрание и высказались за тесное сотрудничество с советской властью. Бедняки единогласно решили принять активное участие в перевыборах и не дать возможности кулакам и антисоветским элементам пробраться в советы.

ТЕЛАВ, 28-XII. (Закатаг).—Состоялось общее собрание бедняцких групп тэмы, на котором присутствовало до 100 чел. Ознакомившись с инструкцией о перевыборах, бедняки постановили дать дружный отпор кулачеству и его приспешникам.

КАРАКЛИС, 28-XII. (**Наш кор.**). В декабре во всех участках Бамбак-Лорийского уезда были созваны бедняцкие конференции, на которых были заслушаны доклады о работе бедняцких групп и перевыборной кампании советов.

Бедняки подчеркивали, что работа среди них ведется слабо и не систематически, а между тем кулачество приступило к персональной обработке бедняков, иногда оказывая им материальную помощь или обещая таковую в будущем.

Беднота высказалась за то, чтобы в предстоящую перевыборную кампанию дать решительный отпор вылазкам кулаков и не допускать их в советы. Уком КП (б) А произвел смотр бедняцким группам и намечает конкретные мероприятия для укрепления этих групп и систематической работы среди них. На бедняцких собраниях были заслушаны доклады о задачах бедняцких групп в перевыборной кампании.

КОНФЕРЕНЦИИ БЕДНЯКОВ

СТЕПАНАКЕРТ. 28-XII. (Закатаг).—В Нагорном Карабахе созываются районные широкие крестьянские конференции. На каждого села прибудут 4 делегата: 2 бедняка, одна представительница женщин и одна середняк. Порядок дня конференции следующий: отчет правительства АОНК, отчет кооперации и о перевыборах сельсоветов. Особенное внимание будет уделено на конференциях обсуждению предварительных итогов прошедшей подготовительной и отчетной кампаний.

БЕДНЯКИ И БАТРАЧЕСТВО ОРГАНИЗУЮТСЯ

НОР-БАЯЗЕТ, 28-XII. (Закатаг). — В уездных и окружных центрах созваны совещания сельских выборных комиссий. Составлены списки лишенцев. Кулаки принимают **активные меры для участия в советах.**

Организованная и сознательная работа проявлена со стороны батрацких и бедняцких групп. **В селах** происходят бедняцкие собрания и выносятся особые резолюции о недопущении в советы кулака.

За чистоту, за оздоровление труда и быта!

Жители Тифлиса живут в обстановке вопиющей антисанитарии.—Надо увеличить штаты санитарных врачей.—Как здравотдел привлекает общественность к делу оздоровления города.—Санитарное просвещение не развивается, а падает

В поход на грязь

Население Тифлиса увеличивается с каждым годом.

Пятнадцать лет тому назад в Тифлисе было 194 тысячи жителей. Сейчас их уже 302 тысячи.

Рост населения значительно опережает рост жилищного строительства.

Не скоро еще мы будем обладать достаточными средствами для того, чтобы каждого жителя Тифлиса обеспечить просторным и удобным жильем.

Жилищная теснота, наблюдающаяся сейчас, становится вдвое тяжелей, когда она сопряжена с грязью и антисанитарией.

В настоящее время в некоторых районах города **на одного жителя приходится всего четыре с половиной квадратных метра жилищной площади.**

Это—очень мало. Но и при этих условиях можно было бы жить более или менее сносно, если бы соблюдались все правила жилищной санитарии.

А что мы видим на самом деле?

На окраинах города целые кварталы совершенно лишены канализации. Жители домов делают уборные из подвальных помещений и из дворов, где бегают и играют дети.

Вывоз мусора поставлен отвратительно. Тачки, приспособленные для этой цели коммунальным отделом и частными подрядчиками, больше разбрасывают мусор, чем его вывозят.

До сих пор в Тифлисе отсутствует изоляционное убежище при дезинфекционной камере.

Уборка улиц, дворов, площадей, рынков и общественных уборных производится самым небрежным образом.

В центре города устраиваются свалки для нечистот. Нечистоты ручьями текут по переулкам, заражая воздух.

Канализацией и водопроводом снабжены едва 60 процентов жилых домов.

Наблюдение санитарных врачей более чем недостаточное по причине их малого штата.

Из года в год растет число новых заболеваний дифтеритом, скарлатиной, туберкулезом, малярией и колитом.

Из больных, обращающихся за медицинской помощью — больше половины хроников. Лечебные учреждения работают впустую, их помощь становится бессмысленной там, где царит грязь, мрак и невежество.

Если мы не можем в короткий срок обеспечить всех светлым, чистым, здоровым жильем, то надо хотя бы:

Вдвое увеличить штаты санитарных врачей по всем специальностям.

Организовать и призвать к жизни санитарные тройки во всех домах.

Крепче связать работу коммунального отдела и отдела здравоохранения.

Привлечь всю общественность к делу борьбы за оздоровление труда и быта.

Привлечить активных членов совета к отдельным районам для наблюдения за тем, как проводятся в жизнь санитарные мероприятия.

Шире и нагляднее поставить санитарно-просветительную работу.

Не бумагой, а делом

Никакие санитарно - профилактические мероприятия по оздоровлению труда и быта невозможны без правильной организации самодеятельности трудящихся.

Это — неоспоримая истина.

Если мы говорим сейчас о необходимости увеличить штат санитарных врачей в Тифлисе, то только потому, что теперешние штаты вдвое меньше законной нормы.

У нас нет ни одного городского врача - эпидемиолога, ни одного специалиста по социальным болезням, по санитарному просвещению.

Вместо 12-ти врачей, которые наблюдали бы за жилищной санитарией, мы имеем всего трех.

Получая очень небольшое жалованье, наши санитарные врачи не уделяют достаточного внимания своему делу, совместительствуют, ищут подсобных заработков или просто бегут.

Но даже если допустить, что мы имеем полный штат врачей и что работают они не покладая рук—все-таки наша работа по оздоровлению города слабо будет двигаться вперед до тех пор, **пока мы не привлечем к ней широкие массы населения.**

Год с лишком назад президиум Тифлисского исполкома издал положение и инструкции о так называемом **санитарном представительстве.** По этому положению каждый дом должен был иметь своего санитарного представителя. Помимо этого, предлагалось образовать районное совещание этих представителей, институт квартальных санпредставителей и т. д.—целая общественная система, в работе которой должны были принять участие санитарные врачи, участковые архитекторы, члены секции здравоохранения, милиция и т. д.

Положение это было утверждено, напечатано, роздано и—этим дело ограничилось. **Ни одно районное совещание созвано не было.**

А между тем, какая бы это могла быть полезная и могучая организация! Как бы можно было с помощью ее двинуть вперед оздоровление города!

Инертность и казенщина, от которой не избавлен и наш здравотдел, не дали развернуться этой общественной работе.

Проснитесь от бюрократической спячки, товарищи здравоохранители!

Оторвитесь от бумажных приказов и призовите к жизни полезнейшую организацию, которая сможет значительно облегчить вам **ваше же дело.**

Пусть не остается мертвой буквой наш советский лозунг:

— Здоровье трудящихся есть дело самих трудящихся!

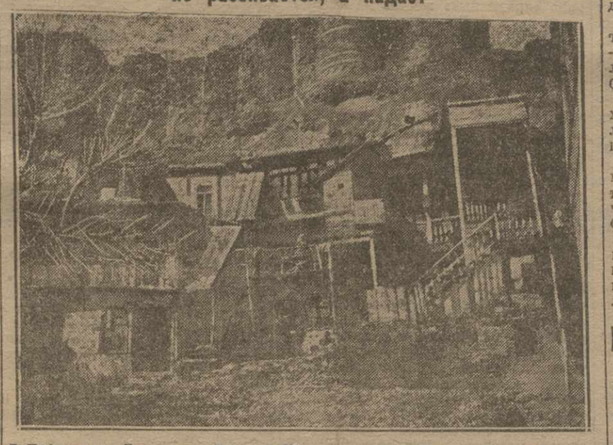

В Тифлисе, на Ботанической улице. Нет ни канализации, ни водопровода. Образец жилищной антисанитарии дома, а старая рухлядь—нет ни канализации

„Усовершенствованное" мотовство

Без рассуждения о том, что для улучшения санитарного состояния Тифлиса не хватает ни знающих людей, ни средств — начинают казаться мало основательными, когда узнаешь о таких фактах.

Для поднятия квалификации своих санитарных врачей здравотдел тифлисского исполкома еще в 1926 году начал их посылать в Москву и Ленинград.

В январе был командирован, например, врач Церетели для усовершенствования в области гигиены воды, воздуха, почвы и канализации. Для этого родовой года изучал он эти вопросы. Вернулся в Тифлис, и здесь его вместо того, чтобы использовать по специальности, посадили на старую работу, не требующую никакого усовершенствования.

Дальше. Трех врачей — Русишвили, Ломинадзе и Янкошвили — послали пополнить свои знания в области санитарного просвещения, жилищной санитарии и эпидемиологии.

Дальнейшая их судьба такова.

Врач Русишвили специализировался по санпросвещению. По возвращении его использовали, как жилищного врача.

Врач Ломинадзе, вернувшись, вовсе бросил свое дело и перешел работать в наркомтруда.

Врач Янкошвили, основательно подготовившись, как эпидемиолог, по возвращении стал работать лаборантом в клинико - диагностической лаборатории.

Пятый врач — Кикодзе — заведующий дезинфекционной бригадой, посланный на курсы, вернулся и сейчас работает по всем отраслям медицины, кроме дезинфекционного дела.

Между тем, сейчас вся текущая дезинфекция по кварталам, дифтериту и др. проводится совершенно без участия врачей. Дезинфекционные установки не контролируются и, неизвестно, — может быть, они-то и являются очагами заразы.

Еще один пример: врач Гвелесиани был послан во Францию, получил стипендию от горздрава и был обязан за это работать в исполкоме.

Вернувшись, он работы в здравотделе не получил и сейчас служит в каком-то другом учреждении...

Что же получается в конце концов?

Здравотдел тратит громадные деньги на подготовку кадров. А кадров этих все нет и нет.

Не «усовершенствованное» ли это разбазаривание народных средств?

Санитария—на втором плане

На интересующую нас тему нам пришлось беседовать с председателем санитарного совета отдела здравоохранения т. Русишвили. Вот что мы услышали от него:

— Санитарное состояние города неудовлетворительное. Неблагоустроенность улиц и жилищ, особенно в старых частях города, способствует антисанитарии. И все это зиждется на чрезвычайно низкой санитарной культуре населения. Работа по санитарному просвещению масс **вместо того, чтобы углубляться, постепенно замирает.**

Сметные ассигнования на профилактику мизерны. **Львиную долю средств поглощает ненормально разбухающая лечебная медицина.** А раз профилактика не получает твердой материальной основы для своего развития, **наши диспансеры превращаются в большие амбулатории,** врачи - профилактики переходят на положение лечащих врачей, а количество больных возрастает, так как население в своей массе не имеет понятия о том, как можно предохранить себя от заболеваний, не имеет понятия об элементарных требованиях санитарии и гигиены. Рабочие одно время с большой готовностью вошли в советы социальной помощи, на предприятиях были образованы ячейки по борьбе с социальными заболеваниями. Но **и советы и ячейки распались, не получив средств для развития своей работы.** Распались и санитарные ячейки в домах, потому что охватить их работу организованным руководством при ограниченном штате санитарных врачей было невозможно.

Характерно, что жилищно-санитарные врачи вовлекаются в работу по строительству жилищ. Лишь за последнее время их стали приглашать на заседания по вопросам жилстроительства и то лишь, **когда все планы уже разработаны без их ведома,** когда врач уже не имеет времени обдумать и всесторонне оценить утверждаемый проект. В вопросы выселения и вселения в квартиры врачи тоже не посвящаются.

На этой почве происходят иногда вопиющие ошибки: здоровые вселяются в зараженные кварталы, больные попадают во вредные для них помещения и т. д. Врач приглашается в тех случаях, когда дело уже дошло до суда.

«... И ОБРАТИСЯ ВСПЯТЬ»

Несколько лет тому назад три наших санитарно - просветительных театра (здравотдела, наркомздрава и Зак. ж. д.) в легко доступной и занимательной форме прививали населению гигиенические и санитарные навыки. При рабочих клубах были устроены санпросвет. выставки, вокруг которых формировались кружки. Почти еженедельно по определенной программе в клубах читались лекции по вопросам санитарии, гигиены и профилактики.

Потом лекторы были «сняты», лекции стали носить случайный характер, из семи выставок уцелела только одна, из трех театров остался один—санпитгеатр Зак. жел. д.

Медицина «заела» профилактику.

Санитарное просвещение хромает

Есть в Тифлисе музей социальной гигиены. Вопросы гигиены и санитарии этим музеем **почти не освещены.** Музей — в стадии реорганизации,— его предполагается пополнить, придать ему физиономию «медицинского с окраской соц. гигиены».

Но есть зловещие симптомы, говорящие о том, что пополнение это будет идти черепашьим шагом. Финансируется музей крайне слабо, а с 1 октября он вовсе не получил ни копейки.

Надо сказать, что стационарного музея для санитарного просвещения масс — недостаточно. Основным посетителем здесь являются учащиеся и красноармейцы, т. е. посетитель организованный. **Чтобы сделать санитарное просвещение массовым — его надо вынести в рабочие клубы и на предприятия.**

Дважды в неделю при музее устраиваются лекции, о которых об'является в витрине музея. Этого, конечно, мало для их широкой популяризации.

«Черт подкуривает него ладаном». Как мало внимания уделяем мы первому этапу санитарно-гигиенического просвещения — **плакату** —свидетельствует такого рода плакат (а выпущено их пока всего две-три штуки). Вместо яркого лозунга — мертвое «заглавие»: «Табачный яд и сердце». Изображены: папироса, воткнутая в скелет, или скелет, воткнутый в папиросу. При этом папироса, как две капли воды, похожа на стеариновую свечу, а скелет подгоняет кнутиком сердце, как волчек.

Когда сей мистический плакат был показан группе красноармейцев и рабочих без пояснящих надписей, то на вопрос: «Что здесь изображено?» последовали ответы: «Кащей!» «Нет, это черт подкуривает небо ладаном!».

На плакате приведена «статистика» такого рода: «Кто не курит, у того — 2.168.000 000 биений сердца за 50 лет; кто курит, у того—2.168.000.000 биений сердца за 42 года».

Мы не удивимся, если иной бесхитростный ум, пожалуй, сочтет более полезным, чтобы сердце билось поживей. И закурит.

А в общем, все понятно — выдумать плакат поручили **хирургу,** хоть и есть у нас в Грузии опытные врачи-профилактики, которые могли бы выполнить эту работу.

Вместо того, чтобы выпускать свои грамотные плакаты, мы широко пользуемся московскими, которые не всегда соответствуют нашим условиям.

Вода—носительница заразы

Вода из Авчальского водопровода, которую в продолжение многих десятков лет пьют тифлисцы, поистине может считаться рассадницей заразы. Несмотря на все принимаемые меры, воду из Куры, питающую водопровод, не представляется возможным очистить настолько, чтобы она превратилась в вполне здоровую, чистую питьевую воду.

В подтверждение этого достаточно привести некоторые данные о распространении дизентерии за последний год в Тифлисе и в ряде южных городов Украины.

В Тифлисе, с народонаселением в 300.000 чел., в течение 1927 г. **дизентерией заболело 937 чел.,** в то время как в Киеве, Одессе и Харькове (города с народонаселением от 400.000 до 490.000 чел.) наблюдалось всего от 28 до 59 случаев.

По мнению специалистов, такое ненормальное положение об'ясняется **исключительно плохими качествами питьевой воды.**

Плохая и дорогая вода. Авчальский водопровод и в другом отношении ослабляет борьбу за санитарию и гигиену.

Он пришел в такую ветхость, что для поддержания его работы ежегодно тратятся большие средства. Поэтому сейчас **не представляется возможным снизить тариф на воду,** чтобы снабжать город и, в частности, дома дешевой водой для поливки улиц и дворов.

Не менее важно и то, что Авчальский водопровод не может удовлетворить все растущую потребность города в воде. Если бы даже и удалось добиться такого положения, чтобы все улицы и дворы поливались водой в необходимом количестве, в этом случае половина города осталась бы без воды.

Надо ускорить постройку Натахтарского водопровода. Не может быть и речи о сокращении желудочно-кишечных заболеваний и санаторную вполне здоровых санитарно - гигиенических условий жизни в Тифлисе до тех пор, пока не будет построен мощный водопровод в Натахтари.

Необходимо во что бы то ни стало добиваться, чтобы работы по сооружению водопровода выполнялись в предусмотренные планом сроки.

Канализация Тифлиса

Канализация Тифлиса за годы империалистической и гражданской войн пришла в полный упадок. К тому же на окраинах города до революции совершенно не было канализации.

Тифлисский совет разработал пятилетку расширения канализационной сети, но, если судить по тому, какой длины канализационные трубы были уложены в 1927 г., то можно сказать, что развитие канализационной сети **не будет поспевать за ростом города.** Уже сейчас огромная площадь между Ленинским районом и Грма-Геле стихийно застраивается. В этом районе не только нет канализации, а лишь в самое последнее время коммунхоз разработал проект магистрали, которая будет проходить от западной части Ленинского района к Куре, с проходом под железнодорожное полотно, у скакового круга.

Ясно, что такой «темп» работы мало будет способствовать санитарному оздоровлению города.

Как живет пролетарское студенчество

Вчера утром председатель центрального бюро пролетарского студенчества тов. **Гегенава** отчитывался о годовой работе ЦБ.

Вся работа ЦБ была направлена к тому, чтобы теснее сомкнуть студенческую пролетарскую семью, организовать ее коллективную волю для разрешения основных задач учебы и быта. Работа ЦБ за отчетный период, с января 1928 г., протекала под знаком организационного и экономического оздоровления жизни студенчества. Без разрешения этих вопросов невозможно в должной степени вплотную подойти к остальным вопросам, связанным с учебой и бытом студенчества. Поэтому в отчетном докладе много внимания уделяется вопросам экономического обеспечения студентов, из которых до 80 проц. следует отнести к разряду материально необеспеченных. **Не снабдив их стипендиями, жильем, материальной помощью, не заботясь об их здоровьи и лечении, мы имели бы довольно печальную картину.** Нельзя сказать, что в настоящее время все обстоит идеально, но все-таки ЦБ добивается и добивалось крупных успехов в вопросах стипендии, общежитий, курортного лечения и т. д.

В связи с шахтинским процессом. ЦБ заинтересовалось, как принимают новых специалистов и как руководят ими на местах. На заседании расширенного пленума ЦБ было решено произвести основательное обследование работы практикантов и стажеров в наших учреждениях. **В процессе обследования было выявлено много дефектов.** На созванной городской конференции стажеров и практикантов, куда были приглашены профессора, представители администрации фабрик и учреждений, выяснилось, что к практикантам и стажерам относились плохо, не желали готовить новых специалистов, новых строителей народного хозяйства. Конференция выработала практические предложения, которые были переданы президиуму совпрофа и всем заинтересованным органам.

При выработке учебных планов взят курс на их рационализацию, на упразднение предметов, не имеющих прямого отношения к специальности студентов. Значительно окрепла постановка общественной дисциплины и высшей допризывной подготовки по ВУЗ и рабфакам.

Паломничество к высшему образованию, наблюдающееся среди молодежи в Грузии, ставит перед ЦБ серьезнейшие задачи. Бюджет студента более чем ненормален. студент большей частью ведет полуголодное существование. Студент, обеспеченный квартирой, должен иметь, по крайней мере, 35 руб. в месяц. Отсутствие в этой мизерной суммы порождает академическую отсталость, физические недуги и т. д. И потому ЦБ особенно много уделяет внимания экономической работе, оказывая студентам помощь. **Беднейшим студентам назначаются стипендии, подыскивается помещение для жилья, оказывается единовременная помощь, выдаются кредиты, студенты получают бесплатные обеды, медицинскую и санаторную помощь. Количество стипендиатов достигает 1.900 чел. Из них 1.500 стипендиатов наркомпроса.**

Совнарком Грузии решил отпустить студентам за счет хозяйственных орган[illegible] еще [illegible] стипендий, ко[illegible] в настоящ[illegible] ня передан[illegible] наркомпрос для распределения. Количество стипендий наркомпроса увеличилось на 225. Значительно улучшилась студенческая столовая и увеличилось количество отпускаемых обедов.

Последняя часть доклада была посвящена культработе ЦБ. Дальнейшее развитие культработы в настоящее время упирается в отсутствие необходимого помещения для клуба.

После доклада тов. Гегенава, сделанного на грузинском яз., отчет о деятельности ЦБ на русском яз. сделал тов. **Мефодиев.**

Конференцию приветствовали совершающие путешествие по СССР и ныне находящиеся в Тифлисе германские студенты. По предложению делегатов, германские студенты были избраны в деловой президиум конференции.

Затем начались прения по докладу ЦБ, заняв[illegible] все вечернее заседание.

Закавказское шефское совещание

На втором заседании в прениях по докладу о работе ОСГД выступили тт.: Сафаралиев, Кондратьев, Кантария, Гольцер, Беленький, Крутикова, Меннарашвили, Тагиева, Иосиф, Урушадзе и Татиев.

Выступавшие в основном отмечали крайне неудовлетворительное состояние шефских организаций, а также финансовые затруднения, тормозящие работу в деревне. Низовые партийные и профессиональные организации иногда не знают даже о существовании в своем учреждении (предприятии) ячеек ОСГД (Закгто).

Массовой работы в деревне шефские организации не ведут, иногда применяют митинговые методы. Слаба борьба ОСГД с кулаками, классовый подход к крестьянству в работе этой организации иногда не чувствуется. Достижения шефских организаций на селе не закрепляются. Надо изменить самую форму работы ОСГД, связав ее с работой партийных и профессиональных организаций, изыскать средства и популяризировать роль и значение шефских организаций, как помощников партии и власти в деревне.

После прений с заключительным словом по докладу выступили т. т. Рубен, Велиев и Степанов.

Совещание выделило комиссию для разработки практических предложений по докладам.

Перед Бакинской ярмаркой

26 и 27 декабря в секциях комитета содействия бакинской ярмарке при Закавосточно-торговой палате рассматривались вопросы участия ЗСФСР в ярмарочном торге.

Было решено сосредоточить выступления закавказских организаций по продаже закавказской продукции персидскому купечеству и по закупке товаров для закавказского рынка у персидского купечества в бакинском отделении Закгосторга и в бакинской конторе Закгосоюза.

Участие закавказских производственных организаций в ярмарочной выставке решено организовать через Закгосторг.

Всем закавказским организациям предложено сообщить комитету, какие товары и в каком количестве предполагается выделить для ярмарочного торга и какие экспонаты намечены для выставки.

Из закавказских товаров на ярмарке могли бы быть представлены: железные кровати, гнутая мебель, винно-коньячные изделия, овощные и фруктовые консервы, цемент, минеральные воды, лесоматериалы, мыло, шелк, бакинская бязь и др.

Относительно закупок на ярмарке для нужд Закавказья решено сообщить в Закнаркомторгом выяснить потребность в парфюмерных товарах (сухофрукты, рис, кожа и т. д.).

Комитет содействия установил контакт в работе с бакинским ярмарочным комитетом, Азторгпалатой и всесоюзной восточно-торговой палатой.

Евреи-переселенцы

Специальная комиссия наркомзема и колхозцентра Грузии выезжала в район Цителы-Гора (Кахетинский уезд), где расселяются евреи-переселенцы.

Комиссия выдала 123 еврейским семействам наряды на [illegible] Цителы-Горе. Сейчас уже в районе работают 90 человек переселенцев, которые заняты подготовкой земельной площади под посевы.

Колхозцентр уже приступил к покупке инвентаря для раздачи переселенцам. Всего им будет выдано 25 плугов, 100 буйволов, 10 фургонов и мелкий инвентарь. Кроме того, отпускается переселенцам необходимое количество семян. Из бюджетных средств наркомзема каждой переселенческой семье будет отпущено по 400 руб. специально на строительство. Средства и инвентарь отпускаются в порядке долгосрочного кредита через систему сельско-хозяйственного банка и колхозцентра.

С ПОНЕДЕЛЬНИКА, 31 XII
В КИНО-Т. ПАЛАС
„ЗА СТЕНОЮ"
В КИНО-Т. СОЛЕЙ
„ЛАВИНА"
15-1

Л. МАЙРАНОВСКИЙ.

Казакстан в Кремле

(Письмо из Москвы).

В Кремле рядом с залом заседаний сессии ВЦИК правительство Казакстанской АССР организовало выставку. Правда, находящаяся в одной из комнат Кремля выставка эта только крошечный показательный Казакстан. «Всамделишный» Казакстан протянулся почти на 3 мил. кв. километров далеко на востоке. Если бы перенести «кремлевский Казакстан» на территорию настоящего Казакстана, то она была бы маленькой точечкой на необозримом пространстве края.

Но зато как много уму и сердцу говорит этот маленький Казакстан в Москве! Правительство Казакстанской АССР, чей доклад был заслушан на сессии ВЦИК, сделало правильно, что позаботилось тут, на сессии, организовать выставку, лучшую иллюстрацию к докладу. Тут, в одной из зал Большого кремлевского дворца, мы забываем на время о красной Москве и переносимся мыслями за тысячи и тысячи верст, в край чудесных сказок, творимых руками рабочих и трудового крестьянства, — Казакстан. Мы уходим в далекие степные просторы, где небольшими оазисами вкраплены города и разметаны аулы, в которых живет и борется семимиллионный народ.

Любимый инструмент казакского народа, стройная «домбра», рассказывает об удивительной жизни края. Еще до сих пор в памяти свеж гнет сатрапов самодержавия. 200 лет чиновники и фабриканты, как пауки, сосали кровь казакского народа. Самодержавие отняло у казакстанцев 40 млн. десятин лучших земель. На теле народа паразитами сидели, помимо собственных ханов, султанов и батыев, российские и иностранные фабриканты и заводчики. Наряду с российскими Тит Титычами, свои щупальцы слова протянули иностранные пауки. Царско-российский и международный капитал казакский край превратили в колонию, а его многомиллионный народ—в колониальных рабов. Население оставалось почти поголовно неграмотным и невежественным. Хозяйство находилось в неизобильном состоянии. Отношения были основаны на власти и подчинении баям и их приспешникам—аткамперам. Не раз в стенах Казакстана раздавался призыв к восстаниям. У нас у всех еще в памяти грандиозное восстание 1916 года против гнета самодержавия, кровью и железом царизм смирял непокорных казакстанцев.

Теперь иные времена, и домбра поет совсем, совсем другие песни.

Жизнь казакского народа пошла по сказочной стезе. Какая благодарная работа для певца! Неслучайно, что в Казакстане за последние годы собрано 1.500 народных песен. Тут, на выставке, в одном из толстых томов, изданных киргизским госиздатом, сорок таких 1.000 песен. Это говорит о глубоких художественных дарованиях народных масс страны. Это подчеркивают многочисленные исследователи жизни и быта казакского народа. Киргизский народ создал неслыханно чудесные по образности и красочности «кыр'ы» (былинный эпос), сказки, песни, легенды. И только теперь, когда в Казакстане начали забывать кошмар прошлого, способности народа, сбросившего ярмо колонизаторов, начали развиваться необычайно быстрым темпом. На выставке это наглядно показано кучей книг, газет, научных трудов на казакском языке. За 7 лет издано 444 названия, в количестве свыше 2.541.000 экз.

Красные, зеленые, синие, серые обложки—как много они говорят! Как сильно они голосуют за советскую власть, за самую культурную власть во всем мире!

Национальная печать, научная работа, борьба за латинизацию алфавита, борьба за всеобщее обучение, борьба за раскрепощение женщины,— все это в экспонатах, в страницах печатного слова, в диаграммах представлено на выставке.

Колонны цифр рассказывают, какая жестокая война идет на фронте борьбы с отсталостью, невежеством, бескультурьем. В недалеком прошлом —поголовная неграмотность населения. За последний же год в аульных школах обучается одна пятая всех детей школьного возраста. Число школ увеличилось в 3 раза, количество учащихся в аульных школах— в 5 раз. За первые 8 лет советской власти ликвидировали неграмотность около 250.000 человек. «Кзыл-отау»-красные юрты—бороздят безбрежный край степей, разнося от аула к аулу свет социалистической мысли. В медвежьих углах созданы культурные пункты. Государственный национальный театр и государственный университет венчают блестящие начала новой эры культуры Казакстана.

Цифры не успокаивают, они дают только уверенность в победное завершение начатой борьбы: предстоит еще много и много сделать на фронте культуры. По плану всеобщего обучения только к 1933-34 г. будет охвачено школами 70,5 проц. детей. Цифры упорно долбят: работы много, очень много работы впереди!

* * *

Еще и теперь крестьянин Казакстана пользуется деревянной сохой—«омач». С плугом он почти еще незнаком. Гражданская война, голод повергли в полное разорение сельское хозяйство. Еще недавно Казакстан находился в состоянии глубочайшего экономического упадка, но с момента установления советской власти каждый год приносит оживление в хозяйство. К 1927 году было восстановлено 90,7 проц. посевной площади, а по скоту — 105 проц. Теперь в порядке дня стоит вопрос о реконструкции сельского хозяйства Казакстана.

Какими путями итти, куда растить экономику республики? Зерновая или техническая проблема?

Диаграммы, цифры, экспонаты, здесь решительно отдают свои голоса технической культуре. Зерновая культура борется всеми путями и средствами. Она представлена на выставке несколькими десятками сильнейших своих агентов. Один из них —«такразумская» пшеница, [illegible] стающая в Каркаралинском округе — пораж

Сегодня, ровно в 6 час. вечера, в новом зале Совпрофа Грузии состоится

Об'единенный пленум ревкомиссии Зак. и Грузинского Осоавиахима

совместно с членами ревкомиссии тифлисской организации Осоавиахима (Тифлис. районных и ячейковых). **Порядок дня:** 1. О работе ревкомиссии Зак. и Грузосоавиахима—доклад тов. Лежава. 2. О работе ревкомиссии райсовета им. „26-ти"—док. тов. Чоларшвили. 3. О работе ревкомиссии ячейки трамвайщев—доклад тов. Кемулария. 4. О работе обследовательской комиссии президиума центр. совета Осоавиахима СССР, сообщение члена центр. ревкомиссии—тов. Костюкова. 5. Текущие дела. Явка всех членов ревкомиссии обязательна.

1528 **Ревкомиссия Зак. и Грузосоавиахима.**

Тифлис, 28 декабря

ПО ГОРОДУ

◆◆ **Медицинский справочник.** Общество „Цера-Китхва" приступило к изданию медицинского справочника. В справочнике все адреса врачей и медицинских работников.

◆◆ **Совещание рабочей кооперации.** В конце января Заксовэ созывает закавказское совещание рабочей кооперации. В совещании, помимо республиканских рабочих кооперативов, примут участие Закпрофсовет, республиканские совпрофы и Закдорпрофсож. В порядок дня, по предложению ЗСПС, включен вопрос о порядке снабжения отдельных кооперативных организаций и о снабжении пайщиков сел.-хоз. товарами.

ПРОИСШЕСТВИЯ

◆◆ **Растрата.** Угрозыск закончил расследование по делу бывш. заведующего пекарней Еркоопа № 187 **Ив. Софианиди,** растратившего 328 руб.

◆◆ **Облигации.** Угрозыск задержал **Н. Амарзашвили А., С. Гвиниашвили и А. и Б. Джангирашвили,** которые на-днях посредством взлома похитили из кассы сельсовета сел. Баризебы. Тионетского района, 365 р. деньгами и облигации займа на 460 руб.

◆◆ **Кража.** Обокрадена квартира **Т. Хачатуровой** (Батарейная, 12). Похищено драгоценностей и одежды на 2.000 руб.

◆◆ **Ростовщик.** Угрозыском закончено расследование по делу Мурада Бала-оглы, который занимался ростовщичеством. Кроме того, что Мурад Бала-оглы сужал деньги по хищническим процентам, он, пользуясь неграмотностью, заставлял подписывать подложные векселя, в которых он проставлял сумму ссуды почти в удвоенном размере.

◆◆ **Вооруженное ограбление.** В ночь на 10 декабря в Соганлугском районе несколько вооруженных злоумышленников ограбили 10 крестьян - арабщиков, при чем одного из них, Гасана Сулейман-оглы, оказавшего им сопротивление, они ранили.

Угрозыск задержал жителей на сел. Соганлуг Ахмел Оскар Аллахвердиева и Бахтиар Вали-оглы, в которых пострадавшие опознали грабителей. Во время обыска на квартире грабителей обнаружена часть награбленного имущества.

БАНДИТ МАХМУД-ОГЛЫ

Недавно в сел. Пора-Муганло, Тифлисского уезда, крестьяне убили скрывавшегося долгое время бандита Махмуд-оглы.

За последние 2-3 месяца Махмуд-оглы совершил ряд тягчайших преступлений. 29 августа Махмуд-оглы из мести поджог дом крестьянина сел. Пора-Муганло Микаела Талиф оглы. В сентябре он убил зам. пред. местного исполкома Али Сулеймана-оглы и ранил его брата Намаз Юсуп-оглы, в сентябре он убил батрака Сафар Абас-оглы, ограбил пастуха Иосифа Зурашвили и бедняка Аджи Халиф- оглы. 31 августа Махмуд-оглы убил преследовавших его председателя исполкома Херхейбар-оглы и милиционера Цихисели. В ту же ночь Махмуд-оглы ограбил арабщиков под Тифлисом.

ВООРУЖЕННОЕ НАПАДЕНИЕ НА КАРАЯЗСКИЙ СОВХОЗ

В ночь на 18 декабря 4 вооруженных грабителя совершили нападение на караязский совхоз. Благодаря тому, что проснувшиеся рабочие совхоза оказали вооруженное сопротивление грабителям, им удалось похитить только винтовку, револьвер и кинжал, принадлежащие помощнику заведующего совхозом В. Мачабели. Во время перестрелки, продолжавшейся около одного часа, был ранен рабочий Ш. Банетишвили.

Принятыми угрозыском мерами грабители были обнаружены и задержаны в Борчалинском уезде. Они оказались: Идрис Омар-оглы, Сабад Мехти-оглы, Гаджи Халил-оглы и Намаз Намаз-оглы. Некоторые из них неоднократно привлекались к уголовной ответственности за вооруженное ограбление. На квартире грабителей обнаружено много награбленного оружия и различного товара.

За неделю

◆◆ **362 стипендии.** СНК Грузии установил в ВУЗ Грузии 362 стипендии. 200 стипендий в государственном университетет, из них 20 — на медицинском факультете, 40—социально-экономическом, 85 — сельскохозяйственном, 55 — педагогическом. Кроме того, в государственном политехническом институте — 145, в академии художеств.—12 и в государственной консерватории—5.

◆◆ **В основные капиталы совхоза.** Отпущенные 54.000 руб. для усиления основных капиталов совхозов распределены СНК Грузии следующим образом: Грузии—40.000 рублей, Абхазии—12.300 руб., Аджаристану—1.700 рублей.

На Зак. жел. дороге

БЕЗБИЛЕТНЫЕ ПАССАЖИРЫ

На-днях при правлении Зак. жел. дорог состоялось совещание, посвященное вопросу о борьбе с безбилетным проездом в поездах. Из сообщений выяснилось, что за последнее время безбилетный проезд в особности в маршрутных и товарных поездах, достиг больших размеров. На совещании было отмечено также, что безбилетный проезд создает угрозу безопасности движения поездов, так как безбилетные пассажиры очень часто во время хода поезда затормаживают вагоны, что может вызвать разрыв и сход составов. Наблюдались случаи, что безбилетные пассажиры курят в товарных и маршрутных поездах, что может угрожать пожаром.

В виду массового проезда безбилетных кондукторские бригады лишены возможности вести борьбу с ними. Так, например, в поездах №№ 24/25 (Тифлис—Хашури) и 3/4 (Тифлис—Телав) составы всегда перегружены, несмотря на то, что билеты продаются на строго определенное количество пассажиров. Безбилетные зачастую едут на крышах вагонов, что нередко вызывает несчастные случаи. Для борьбы с безбилетным проездом совещание решило организовать 7 контрольных отрядов.

◆◆ **Опоздание поездов.** Вследствие сильных ветров на западном участке дороги многие поезда идут с опозданием.

◆◆ **Поезд Батум—Тифлис.** Со 2 января пассажирский поезд № 9/10 Тифлис—Батум будет курсировать только три раза в неделю: по понедельникам, средам и пятницам.

◆◆ **Работа дороги.** За прошлый год по Зак. жел. дорогам перевезено 9.450.000 пассажиров, что по сравнению с предыдущим годом дает увеличение на 3.5 проц. Перевозка грузов составила 5.9 мил. тонн, и по сравнению с прошлым годом увеличилась на 3,5 проц.

Смотр красной казармы

Во всех военных частях организованы комиссии по смотру красной казармы и началась практическая работа по изучению быта казармы, хозяйственного снабжения частей и пр.

Намечаются уже конкретные мероприятия по устранению недочетов, обнаруженных в процессе смотра.

Материалы о состоянии казарм отдельных частей уже начали поступать в комиссию. «Красный Воин» и дивизионные газеты открыли на своих страницах кампанию по освещению смотра. В газетах помещаются материалы о состоянии казарм различных частей.

ХРОНИКА СМОТРА

◆◆ **Закпрофсовет** и организации ЛКСМ дали директивы по своей линии о широком участии профсоюзов и комсомола в кампании по проведению смотра.

◆◆ **Тифлисский дом Красной армии** и флота установил 3 премии за лучший ленинский уголок в частях тифлисского гарнизона.

ИСКУССТВО

ГОСОПЕРА.

«Риголетто» — 26 декабря. Под влиянием недавна установившегося в музыкальных кругах взгляда на оперу, как на особый род концерта, в музыкальных учебных заведениях и за кулисами театра неизменно держался интерес к певцу, а не к актеру, от которого требовалось немногое: уменье «держаться» на сцене и пара «приличных» жестов на те или иные случаи. В результате в опере у нас всегда имелось достаточно **певцов** (по терминологии Немировича-Данченко — «поющих артистов») и очень мало **артистов** («играющих певцов»). Лишь немногие из них сумели сочетать в себе эти два качества—наряду с вокальным искусством вполне овладеть и искусством драматической игры.

К числу этих немногих, бесспорно, следует отнести Брагина, выступление которого в партии Риголетто было особенно показательным: партия эта пред'являет высокие вокальные требования и представляет богатейший материал для драматической игры. И надо признать, что в смысле техники и сценической выразительности игра Брагина перерастает оперные рамки и обличает в нем настоящего драматического актера, основными чертами которого являются удивительная простота и непосредственность и на редкость осмысленная, живая передача самых нарочитых, специфически «оперных» сцен и положений. Как правдиво ведет Брагин 1-й акт, сколько драматизма в 3-м акте, психологических тонкостей — в последнем! Поет Риголетто Брагин, как подлинный вокалист, умело мобилизуя и расчетливо расходуя свои вокальные средства, правда, уж не первой свежести, но достаточно еще богатые. Получается редкое на оперной сцене сочетание пения с игрой, оставляющее впечатление большого покоряющего мастерства. Успех Брагина имел большой и заслуженный.

А вот еще один из «играющих певцов» — Суходольский, неустанно совершенствующийся в искусстве пения и в то же время умеющий преодолевать в игре оперные штампы. Даже в такой небольшой партии, как Спарафучилле, находит он новые возможности для игры, вносит в нее нечто свое. Обычно Спарафучилле идет по улицам за Риголетто и, настигая его около дома, предлагает свои услуги. Суходольский понимает все неправдоподобие такого шествия на виду у всех и совершенно правильно поджидает Риголетто у его дома, укрывшись в темном изгибе улицы. Пусть это только малейший штрих, но он характерен для Суходольского. Важно, что он культурно, критически работает над материалом, важно, что он художник.

К вокальным средствам Алексеева партия герцога подходит как нельзя лучше, но звучит она неравномерно. В 3-й картине Алексеев поет обычно выпускаемую довольно бесцветную арию, все очарование которой в заключительной предельной верхней ноте (ре-бемоль). Однако, нота этой у Алексеева не хватает достаточной свободы и блеска и потому особенных лавров в его вокальное искусство она не вплетает. Над сценической стороной партии герцога, равно как над гримом вообще, артисту следует еще серьезнее поработать. Отлично исполненная песенка герцога имела большой успех и бисирована.

Джильда обрисована в опере достаточно слабо. С музыкальной точки зрения она нисколько не трогает, но вместе с тем партия эта совсем не легка. Очень старательная передача ее носит у Афрамеевой печать обычных качеств этой певицы.

Бледная Мадлена у Яковлевой. Мадлена не только сестра разбойника, принимающая участие в его делах, но и «веселая девушка». Кокетничанье и пение Яковлевой было достаточно тяжеловесно.

Очень хорошо вел оркестр Шеффер, проявивший твердое знание и отличное чувство партитуры и аккомпанировавший певцам внимательно и чутко.

Алеко.

НА НАШИХ ЭКРАНАХ

● **«Дом на Трубной».** Факты — упрямая вещь. Постепенно, хотя и медленное, вытеснение заграничной кинопродукции вполне доброкачественной продукцией советской — факт.

После «Право на жизнь» «Дом на Трубной» — картина, которая смотрится с неослабевающим интересом от первой части до последней. Правда, в ней имеются элементы некоего «гнамма советской комедии» (провинциалка, попавшая в Москву, «невероятная» встреча со знакомым шофером, играющим роль «доброго гения» и т. п.). Но показ «столкновения» частного нанимателя, парикмахера Голикова, и его работницы члена профсоюза, кончающегося полным конфузом Голикова, данный в разрезе комедии, получился убедительным.

Советская Москва, выборы в Моссовет, спектакль в рабочем клубе, кончающийся необыкновенным выступлением Параши, целый ряд эпизодов в картину создает ей определенный успех.

Режиссерская работа — на достаточной высоте. Фото — тоже.

Г. К.

ХРОНИКА ИСКУССТВА

◆◆ **Кутаисская грузинская драма.** Пятой премьерой кутаисский драматический театр готовит «Рельсы гудят» Киршона. Следующая премьера —«Уриель Акоста». Готовятся также для постановки «Мачеха Саманишвили» — Д. Клдиашвили, «Разлом» —Лавренева, «Макбет» — Шекспира и др.

◆◆ **Литературный вечер.** В воскресенье 30 декабря, в 7 час. веч., в клубе N-ного полка ГПУ «Катор» (ул. Шио Читадзе) состоится литературный вечер ассоциации пролетарских писателей Грузии (русская секция). Участвуют: И. Голубов, Д. Гребенщиков, Б. Дайредженов, Г. Крейтан, Н. Магер и Ник. Стор. Приглашаются рабкоры, воскоры, члены литературных кружков.

Декреты и постановления

ПОСТАНОВЛЕНИЕ ЗАКАВКАЗСКОГО ЦЕНТРАЛЬНОГО ИСПОЛНИТЕЛЬНОГО КОМИТЕТА

Об отмене постановления Закавказского центрального исполнительного комитета от 31 января 1927 года «О правах крестьянского населения в области удовлетворения местных нужд».

Закавказский центральный исполнительный комитет постановляет:

Постановление Закавказского центрального исполнительного комитета от 31 января 1927 г. «О правах крестьянского населения в области удовлетворения местных нужд» (С. У. ЗСФСР, 1927 г., № 3, ст. 32) отменить.

Председатель Закавказского центрального исполнительного комитета С. КАСЬЯН.

Секретарь Закавказского центрального исполнительного комитета А. ШАВЕРДОВ.

17 декабря 1928 года.
*Тифлис—Дворец.

ПОСТАНОВЛЕНИЕ 84 СОВЕТА НАРОДНЫХ КОМИССАРОВ ЗСФСР

О порядке проведения на территории ЗСФСР водного сбора в 1928-29 окладном году

На основании положения о водном сборе, утвержденного постановлением ЦИК и СНК Союза ССР от 1 августа 1928 года С. З. Союза ССР 1928 года № 49, ст. 435), Совет народных комиссаров ЗСФСР постановляет:

Поручить СНК республик, входящих в состав ЗСФСР, издать постановление о порядке проведения водного сбора в соответствии с названным положением и нижеследующими указаниями:

1. Исчисление и взимание водного сбора в городах и населениях городского типа, а также с находящихся в сельских местностях вододействующих предприятий, не подлежащих обложению единым сел.-хоз. налогом, с железных дорог и за пользование водой для домашних надобностей производится на нижеследующих основаниях:

а) для земельных участков на каждый квадратный метр различных категорий этих участков;

б) для вододействующих предприятий местного типа на каждый пост, валец или две ступы, дифференцируя ставки в зависимости от сбрасывания воды в тот же или другой канал;

в) для вододействующих предприятий инженерного типа на каждую силу, дифференцируя ставки в зависимости от сбрасывания воды в тот же или другой канал, и

г) с железных дорог и за пользование водой для домашних надобностей, сообразуясь с техническими возможностями учета используемой для этих целей воды и другими местными особенностями такого водопользования.

Примечание: В зависимости от местных условий может быть установлен другой порядок исчисления и взимания водного сбора в отношении об'ектов, указанных в литерах «а», «б» и «в».

2. Ставки водного сбора с единоличных хозяйств в сельских местностях для отдельных административно-территориальных единиц или для отдельных водных систем устанавливаются в соответствии со ст. 7 положения о водном сборе.

3. При распределении общего контингента водного сбора между отдельными административно-территориальными единицами необходимо считаться с суммами действительно имеющихся на них эксплоатационных расходов. Поправки в сторону увеличения или уменьшения размера водного сбора вносятся в зависимости от тяжести лежащих на населении натуральных повинностей по ирригации и общей экономической мощности и платежеспособности хозяйств данного района.

4. Советам народных комиссаров республик, входящих в состав ЗСФСР, предоставляется право устанавливать для хозяйств, входящих в состав водных коллективов (мелиоративных товариществ и др.), скидки с водного сбора в зависимости от степени участия коллектива в расходах по эксплоатации водной системы или сети, переданной в хозяйственное ведение данного коллектива.

5. Советам народных комиссаров республик предоставляется право освобождать полностью или частично от водного сбора отдельные категории хозяйств и предприятий, если этот сбор, сумма водного сбора в данной республике полностью покрывала все эксплоатационные расходы, предусмотренные ст. 2 положения о водном сборе.

6. Предельный срок уплаты водного сбора определяется 15 февраля 1929 г.

Примечание. Отдельные области и районы ЗСФСР могут устанавливать другие сроки, однако, не удлиняя срока, указанного в настоящем пункте.

7. Советы народных комиссаров республик, входящих в состав ЗСФСР, устанавливают сроки подачи жалоб и ходатайств, а также порядок их рассмотрения, с соблюдением ст. 18 упомянутого выше положения о водном сборе.

Зам. председателя Совета народных комиссаров ЗСФСР НАЗАРЕТЯН.

Управляющий делами Совета народных комиссаров ЗСФСР Н. БАХТАДЗЕ.

27 декабря 1928 г.

Тифлис — дворец.

Справочный отдел

СПРОС НА РАБОЧУЮ СИЛУ

Биржа труда вызывает **из секции № 1:** Брегвадзе П., Павлениашвили М., Янушевского Н., Цивцивадзе Е., Варшагаяян В., Ганкина Н., Казнани М., Мирасова М., Чихладзе А., Кайява Н., Асламазова И., Феодосашвили Ш., Кернер М., Катаянц И., Гогинейшвили С., Стамаяниц А., Тер-Аванова А., Степанова С., Вашакидзе Г., Залиева С., Хугаянц С., Патарадзе А., Тафурова Г.; **из секции № 3:** Григорян Н., Исанову М., Теснинову М., Хачатурова С., Неборидзе В., Осипова С., Дандурова Б.; **из секции № 5:** Мкртычян А., Мараблишвили Г., Павлова Г., Арутюнова Н., Хана И., Татьянц Г., Киракосян Т., Илиева С.; **из секции № 7:** Климова В., Змневского А., Шнейдер Г., Ломидзе Т.; **из медицинской секции:** Митник-Комиссарову Л., Гринберг М.; в Юго-Осетию требуются зубной врач и сестра милосердия: в сел. Ванта — 2 сестры милосердия, в сел. Кеди — врач, в сел. Анага — один фельдшер; за справками обращаться к заведующему медицинской секцией.

СЕГОДНЯ В ТЕАТРАХ И КИНО

Госопера — «Самсон и Далила» (премьера с уч. Ф. Мухтаровой); **Руставели** — «Скачки тараканов»; **ТРТ** — «Рельсы гудят» (закрытый спектакль союза транспортников); **Цирк** — новая программа; **Гантиади** — «Сон Аллана»; **Арфасто** — «Нападение на виргинскую почту»; **Солей** — «Кира Киралина»; **Миньон** — «Россия Николая II и Лев Толстой»; **Палас** — «Муть»; **Аполло** — «Мораль»; **Дарбази** — «Марийка»; **Пролетарий** — «Белый орел».

АЛЛО, СЛУШАЙТЕ!

Тифлисский радиовещательный узел через тифлисскую 4-киловатную радио-станцию на волне 1.03 метров или 279 килоциклов передает:

5—30 м. — крестьянская радиогазета на груз. языке.

6—30 м. — художественная передача для крестьян.

7—10 м. — доклад тов. Варджелова «Дефекты в итогах подготовительной кампании перевыборов в советы» — на груз. яз.

7—35 м. — музыкальное пояснение оперы «Самсон и Далила».

8 ч. — трансляция оперы «Самсон и Далила». В антрактах передача информации Закгатара, недельного расписания и бюллетеня погоды на груз. и русск. языках.

Константин Константинович Малиев с женой и детьми извещают родных и знакомых о кончине дорогой матери, свекрови и бабушки

Елизаветы Григорьевны Малиевой,

последовавшей 28 декабря. Гражд. панихида сегодня, в 6 ч. в., на кв.—площ. Бесика, № 29. Вынос тела в 10 ч. утра, 30-го декабря, на Ново-Верийское кладбище. 1527

НА 1929 ГОД

ЗАРЯ ВОСТОКА
ОРГАН ЗАКРАЙКОМА ВКП (б) и ЗакЦИК'а

ДАЕТ СВОИМ ГОДОВЫМ ПОДПИСЧИКАМ СОБРАНИЕ СОЧИНЕНИЙ

В. И. ЛЕНИНА

В 25 ТОМАХ — Издание Государственного Изд-ва РСФСР — В 25 ТОМАХ

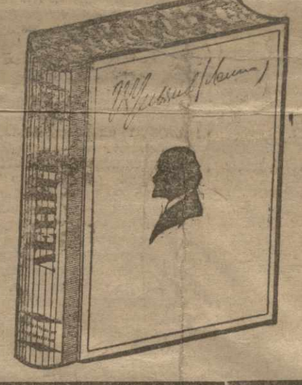

ПОДПИСНАЯ ПЛАТА

на газету в год с приложением собрания сочинений В. И. Ленина, третье издание, исправленное и дополненное, в прочных красных коленкоровых переплетах

ЛЬГОТНАЯ: для рабочих, служащих, крестьян и учащихся—25 руб. Допускается рассрочка платежа—через фабзавместкомы и исполбюро: при подписке, т.-е. до 1 января 1929 года—3 рубля (задаток), остальные 22 рубля—на 11 месяцев по 2 рубля в месяц, начиная с января 1929 года. Для отдельных подписчиков этой же категории допускается рассрочка: при подписке—5 р., остальные 20 р.—на четыре взноса: 15 января 1929 года—5 р., 15 апреля—5 р., 15 июля—5 р., 15 октября—5 р.

ОБЩАЯ: для учреждений, организаций и частных граждан—30 рублей (единовременно).

ПОДПИСКА ПРИНИМАЕТСЯ:
В ТИФЛИСЕ—В ГЛ. КОНТОРЕ ИЗДАТЕЛЬСТВА „ЗАРЯ ВОСТОКА" Проспект Руставели, № 8,
В ЭКСПЕДИЦИЯХ ИЗДАТЕЛЬСТВА специальн. уполномоченными, снабженными соответствующ. удостоверениями издательства, контрагентами издательства, во всех почтово-телеграфных предприятиях ЗСФСР и железнодорожных киосках Всесоюзного „Контрагентства Печати"

Изд-ство „ЗАРЯ ВОСТОКА", проспект Руставели, 8.

ГОСУДАРСТВЕННЫЙ АКАДЕМИЧ. ОПЕРНЫЙ ТЕАТР (Сезон 1928/29 г.) 1479

Сегодня, 29 декабря, вне абонемента (в цен. абонементов не входит) премьера с участием Фатьмы Мухтаровой „САМСОН и ДАЛИЛА".
Дирижирует И. П. Палиашвили. Танцы поставлены С. Н. Сергеевым
30-го—два спектакля—утром по значительно пониженным ценам (от 25 к. до 1 р. 50 к.)—„Даиси", вечером 5 сп. 2 абон. „Лебединое озеро", балет, муз. Чайковского, постановка Р. И. Баланотти.
Во вторник, 1-го января, 5 спект. 8 абонемента с участием Фатьмы Мухтаровой „КАРМЕН".
На все абонем. спектакли часть билетов оставл. в кассах театра для разовой продажи.
Начало спект. утрен. в 12½ ч. дня, веч. в 8 ч. веч.
Подробности в афишах. Билеты продаются.

ТИФЛИССКИЙ РАБОЧИЙ ТЕАТР
Руководитель Владимир Швейцер (Пессимист)

Сегодня, 29 декабря, целевой спектакль союза транспортников „РЕЛЬСЫ ГУДЯТ"
Завтра, 30 декабря, целев. спектакль союза печатников „ОГНЕННЫЙ МОСТ"
Билеты в кассе театра и в кассе рабочей полосы (Дворец труда, комн. 1)

Театр РУСТАВЕЛИ

ВОСКРЕСЕНЬЕ, 30-го ДЕКАБРЯ,
„РЕЛЬСЫ ГУДЯТ" В. Киршона
драма в 4 д. и 9 карт., перев. А. Бокерия.
Постановка Ш. Агсабадзе. Художник И. Гамрекели. Зав. художественной частью и главный режиссер А. Ахметели. Начало в 8 час. веч.
Оставшиеся билеты продаются в кассе театра и в кассе рабочей полосы (Рабочий дворец, комн. № 1). 1532 2—1

ЦИРК „КОЛОСС" Тел. 8—64

СЕГОДНЯ ОБНОВЛЕННОЕ ЗРЕЛИЩЕ. НОВЫЕ ГАСТРОЛИ. 3 отделения.
Гастроли 1-го русск. укротителя Н. ГЛАДИЛЬЩИКОВА с его львами, львицами, медведями и догами.
В воскресенье, 30 декабря, ДНЕВНОЕ ЗРЕЛИЩЕ, участв. ВСЯ ТРУППА и ВСЕ ГАСТРОЛЕРЫ и укротит. Гладильщиков со львами, львицами, медведями и догами. Нач. в 2 ч. дня. 1476 2—1

1 ДОРОЖНЫЙ С'ЕЗД АВТОДОРА ПРЕДЛОЖИЛ довести тираж массового двухнедельного журнала ЗА РУЛЕМ до 100.000 экземпляров
ПОЭТОМУ ПОДПИСНАЯ ПЛАТА и ЦЕНА ЖУРНАЛА в 1929 году СНИЖЕНЫ:
ПОДПИСНАЯ ПЛАТА на 1929 г. на год (24 номера)—4 р. 50 к., на 6 мес. (12 номеров)—2 р. 50 к., на 3 мес. (6 ном.)—1 р. 30 к., на 1 мес.—50 коп.
В 1929 году „ЗА РУЛЕМ" даст подписчикам приложение: „СПРАВОЧНАЯ КНИГА АВТОДОРОВЦА" за доплату в 1 рубль (цена книги в отдельной продаже будет 2 руб.).
Переводы адресовать: Москва 6, Страстной бульв. 11, Акц. Изд. О-ву „ОГОНЕК".

Преподавательница с многол. практ. готов. за все. группы девятилет. по всем предм. взросл. и детей. Подготовка во все уч. зав., уроки русск. яз. кавказцам. Пушкинская ул., д. 11, от 11 ч. дня до 8 час. веч. 1490 10—2

ЧИТАЙТЕ! Большую ежедневную краевую газету „ЗАРЯ ВОСТОКА" (орган Закрайкома ВКП (б) и Зак. ЦИК)

ТЕАТРЫ ГОСКИНПРОМА

ГАНТИАДИ	„СОН АЛЛАНА" с уч. Дугласа Фербенкса
АРФАСТО	Мировой фильм „Нападение на Виргинскую почту" с уч. Ричарда Бартельмеса
СОЛЕЙ	Худож. картина „КИРА КИРАЛИНА" по роману П. Истрати.
МИНЬОН	Лучший фильм сезона Россия Николая II-го и Лев Толстой Работа Эсфири Шуб
ПАЛАС	Только 3 дня Художественный боевик „МУТЬ"
АПОЛЛО	В виду успеха продолж. постановка боевика „МОРАЛЬ" с уч. Эллен Рихтер. В фойе пинг-понг.
ДАРБАЗИ	Художеств. картина „МАРИЙКА"
ПРОЛЕТАРИЙ	„БЕЛЫЙ ОРЕЛ" с уч. Руфь Роллан 1 и 2 серии вместе

1125 6-24

Спешите видеть! Впервые в СССР! Впервые в Тифлисе! Нечто еще невиданное никем! В зверинец „Мир животных" в саду Жокей-Клуба (быв. Арто) ПРИБЫЛИ редчайшие экземпляры ЛЕТУЧИЕ СОБАКИ. Всем необходимо посмотреть эти редчайшие экспонаты. Зверинец открыт ежедневно с 8 ч. утра до 12 час. ночи.
Анонс: Едет чудовище тропических лесов?! 1388 15—6

Издательство „ЗАРЯ ВОСТОКА".
ОТКРЫТА ПОДПИСКА
на ежемесячный журнал политики, экономики и культуры
„БОЛЬШЕВИК ЗАКАВКАЗЬЯ"
(орган Закрайкома ВКП (б)
ПОДПИСНАЯ ЦЕНА
на 1 мес. 40 коп. | на 3 мес. 1 р. 15 коп.
на 6 мес. 2 руб. 20 к. | на 12 мес. 4 р. 20 коп.
ЗАКАЗЫ И ДЕНЬГИ НАПРАВЛЯТЬ:
в главную контору издательства „ЗАРЯ ВОСТОКА"—Тифлис, пр. Руставели, 8, во все экспедиции издательства, контрагентам издательства, в железнодорожные киоски „Контрагентства печати", специальным уполномоченным, снабженным соответствующими удостоверениями, и во все почтово-телеграфные предприятия ЗСФСР.

ПРЕПОДАВАТЕЛЬ А. Г. КИВИТ специально готовит в универ. светат и политехн. институт по математике и физике. Ул. Джугашвили (б. Ртищевская), 11, кв. № 6, под'езд, 3-й эт., 3—4 час. дня. 1192 12—11

ПРЕПОДАВАТЕЛЬ МАТЕМАТИКИ специально готов. в ВУЗ'ы и техникумы по математике и физике. Ул. Сулаханишвили (б. Мало-Ванк.), 4, кв. 4, Казарян. Вторник, среда и пятница ст 1—4 ч. дня, остальные—до 7 час. вечера. 1518 5-1

МАСТЕРСКАЯ „МОЛНИЯ" перешла с пл. Карла Маркса на Плехановск пр. 13 рядом с „Заквоенпо" Ремонт: керосиновых печей, примусов, керосинок и калильных ламп всех систем. Там же точка бритв и др. инструм. Открыто от 9 ч. до 8 ч. веч. 12.8 10-5

12 января 1929 года, в 10 ч. утра, в гор. Гяндже, в доме по ул. Азизбекова, № 167,
назначены ОТКРЫТЫЕ ТОРГИ
на продажу 1/3 части двух комнат и 2 подвалов со двором, принадлежащих Гиналу Мамедову, для удовлетворения иска гр-ки Эльзы Мамедовой.
1521 Суд. исп. гор. Гянджи Курбанов.

Нижеуказанные документы (утерянные и похищенные) СЧИТАТЬ НЕДЕЙСТВИТЕЛЬНЫМИ:

Удост. личн. на имя Пармена Бакурадзе
Воен.-уч. кн. на имя Александра Смирнова
Удост. личн., выд. в Ташкенте, и пенс кн., выд. из собеса на имя Семе на Сидоренко
Страх. кн. за № 1 на имя Шалико Зарарейшвили
Проф. кн. союза рабпросв., воен.-уч. кн. на имя Владимира Пирожкова
Проф. кн. союза рабпросв. за № 29045 расч. кн. за № 6 на имя Гюль ханум Кулиевой
Расч. кн. за № 10 на имя Григория Фарниева
Чл. кн. еркоопа за № 20004 на имя Хонтия И. К.
Чл. бил. ВЛКСМ за № 22346 и красноарм. кн. на имя Уварова Я. Еф.
Чл. кн. профс. пищевк. за № 1303 на имя Слакина В. С.
Чл. кн. еркоопа за № 3936 и расч. кн. за № 471 на имя Прундзе М. П.
Удост. личн. на право жит. за № 304 и чл. кн. союза металлистов за № 34164 на имя Новикова К. Н.
Пенс. кн. на имя Ивана Жаминова
Комс. канд. бил. за № 24845 на имя Марии Бейковой
Воен.-уч. кн. на имя Георгия Асанашвили
Метр. свид. на имена Зураба и Ильи Нижарадзе
Удост. личн. на имя Мирза-оглы Мамед Али
Еркооп. кн. за № 28225 на имя Николая Акопяна
Кн., выд. комисс. маг. на имя Ераниуи Акопян
Удост. личн. на имя Геворка Гюлянца
Расч. кн. за № 79 на имя Александра Гаварашвили
Ломб. кв. за №№ 034265 и 037063
Еркооп. кн. на имя Бориса Европина
Год. трер. бил. за № 891 и разн. док. на имя Ной Джинчарадзе

1) Акц. об-ство „Союзхлеб" с 1 июля с. г. открыло Зак. краевую контору, которая внесена в 2-й раздел торгового реестра 30 октября 1928 г. под № 186. 2) Зак. филиал Германс-ого Акц. стр-тельного об-ства (Альтебург) Г. А. С. О. 3 июля открыл свои операц. в пределах ЗСФСР и внесен во 2-й раздел торгового реестра 25 октября 1928 г. за № 185.

ТРЕБУЕТСЯ опытный сдаводник. Спр.: Нуха, сельхозпрофтехникум. 1530 2-1

ЛЮБУЮ КНИГУ русскую, как новую, так и старую в 3-дневный срок высылает наложн. платеж. отдел почтовых отправлений книжного магаз. ВЦСПС. Москва, Кузнецкий мост. 20/7. 251 10—

За многократное печатание об'явлений предоставляется СКИДКА

Издательство „ЗАРЯ ВОСТОКА"
(Тифлис, пр. Руставели, № 8).
ПЕЧАТАЕТСЯ И НА-ДНЯХ ВЫХОДИТ
№ 8
литературно-художественного ежемесячника
„НА РУБЕЖЕ ВОСТОКА"
(орган Закавказской ассоциации пролетарских писателей)
В НОМЕРЕ:
Н. Асламазишвили—Орлы Надзаладеви, Г. Крейтан—Путевые записки, Д. Демирчян—Акоп, А. Топчий—Производственный секрет, Назым Хикмет—Новое искусство—стихи, К. Лорткипанидзе—Корни—стихи, А. Ахвердов—Шейх Шабан, Ш. Навтлугели—Баку—стихи, С. Павлов—На чужбине, Г. Сарьян—Шестая анкета, М. Юрин—Морячка—стихи, Ланта—Играй, дудук—стихи, Серебряков—Первый полет—стихи, Мартин—Керосинщик Семен.
ЛИТЕРАТУРНОЕ НАСЛЕДСТВО
И. Ниношвили—Тариел Мклавадзе
ОЧЕРКИ
Б. Кневлянин—„Идет, идет, сама идет.
ТЕОРИЯ И КРИТИКА
Б. Буачидзе—Правая опасность в грузинской литературе, Г. Татулов—Правые теоретики и идеологический фронт, М. Мазманян—О национальной архитектуре, М. Кулиев—Трагедия тюрчанки, Р. Каладзе—Игнатий Ниношвили.
БИБЛИОГРАФИЯ
А. Чейшвили—„Мнатоби" № 8—9, П. Магер—„Гарт" № 1, 2, 3, 4, 5, 6, 7, 8, 9, 10, Ш. Радиани—Галактион Табидзе.
ХРОНИКА
Ш. Алхазишвили—Госкинпром Грузии на новых путях.
Заказы и деньги направлять:
в главную контору издательства „ЗАРЯ ВОСТОКА": Тифлис, пр. Руставели, № 8, во все экспедиции издательства, контрагентам издательства, в железнодорожные киоски „К-на Печати", специальным уполномоченным, снабженным соответствующими удостоверениями, и во все почтово-телеграфные предприятия ЗСФСР.

ДОКТОР-МЕДИЦИНЫ Н. С. Орембовский возвратился. Ул. Жоржа (б. Кировская), д. 19, от 4 до 7 ч. в. 1517 2-2

СВОЕВРЕМЕННАЯ ПОДПИСКА НА ИЗДАНИЯ „ЗАРЯ ВОСТОКА" гарантирует аккуратную доставку.

Продаются мебель из 14 пр., соверш. нов., мягкая шелк, и мал. письм. стол. Ул. Махарадзе (б. Пасхевича) № 7, во дворе. 1522 2—1

СПЕШНО ПРОДАЮТСЯ зерк. шкаф, буфет, обед. стол, кровать и др. вещи. Плеханова, 146, кв. 2, вх. с под'езда. 1524

ИЩУ МЕСТО НЯНИ или по хоз. в дом. Ул. Сазонова, 49, спр. Гозолашвили. 1525

ТИПОГРАФИЯ ГАЗЕТЫ «ЗАРЯ ВОСТОКА», УЛ. САШИ ЦУЛУКИДЗЕ № 4. ГЛАВЛИТ № 902.